

PRONTUARIO MUNICIPAL DEL ESTADO DE GUERRERO 2020

COESPO



Secretaría General de Gobierno



GOBIERNO DEL ESTADO DE
GUERRERO
2015 - 2021



Fondo de Población de las Naciones Unidas

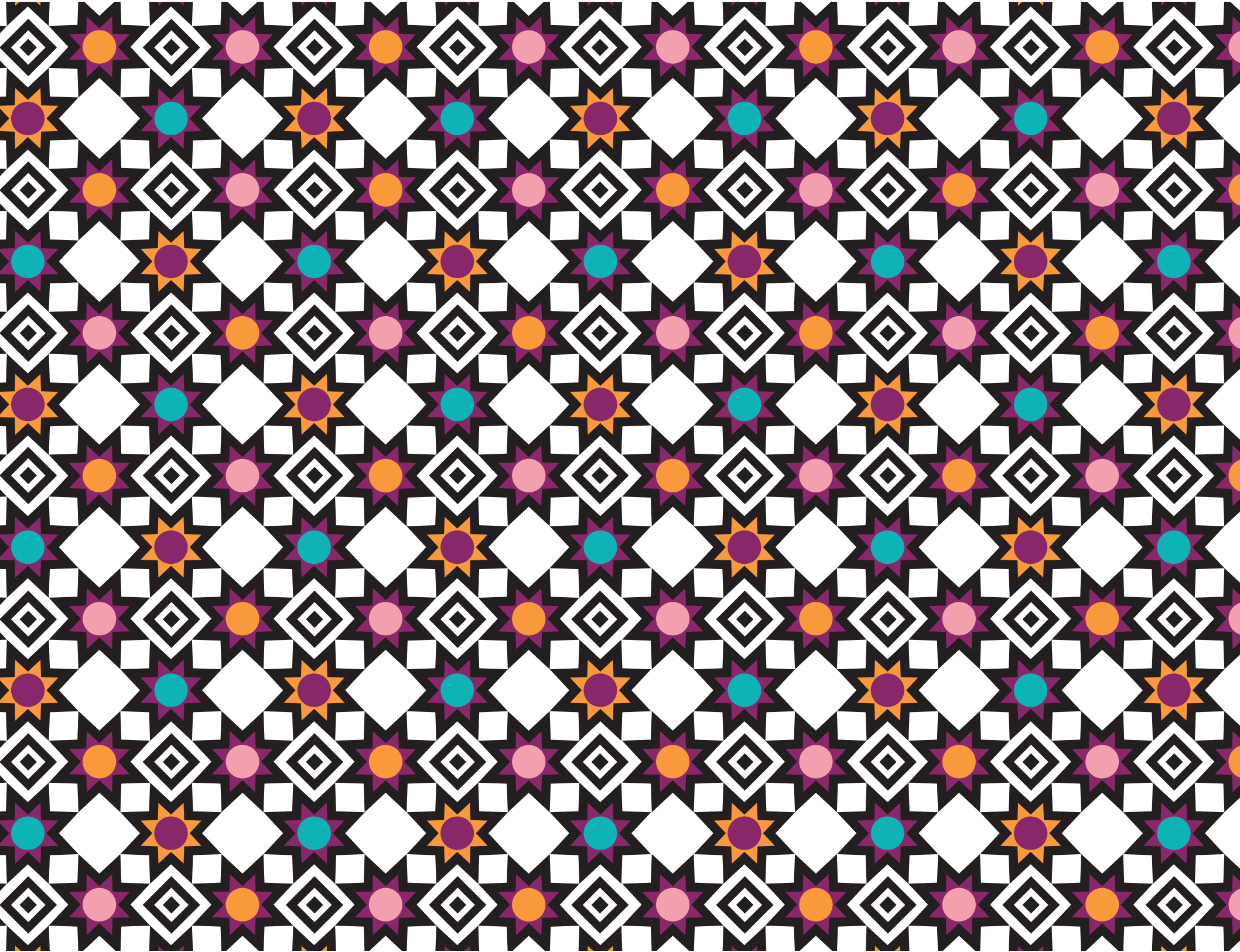

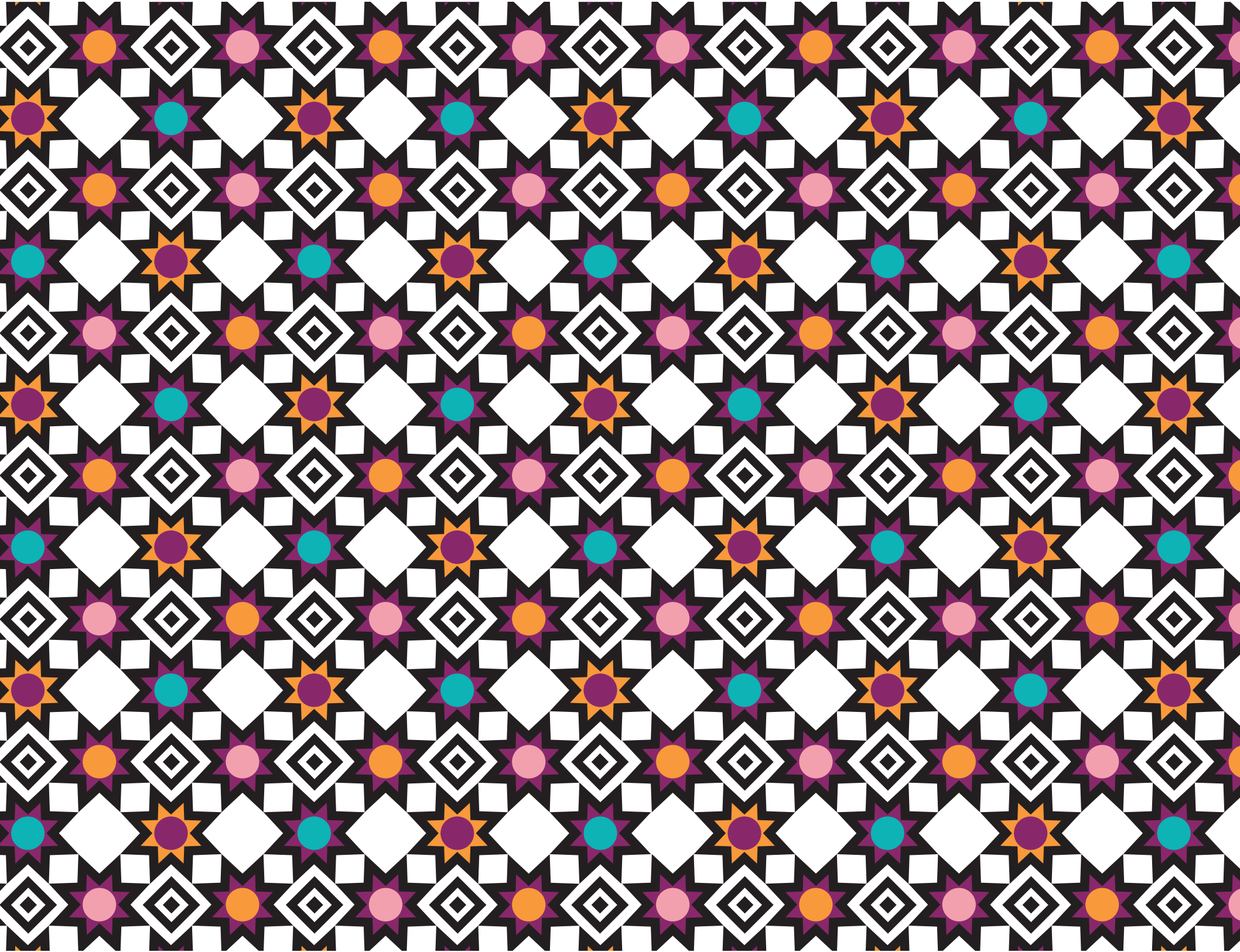

COESPO Guerrero:

Compilación Estadística y Sociodemográfica:

M.C. Marysol González y Lic. Juan Ramírez

Revisión Técnica:

Lic. Luis Alberto Rendón y Lic. Viridiana Astudillo

Fondo de Población de las Naciones Unidas:

Sr. Arie Hoekman, Representante

Revisión Técnica:

Iván Castellanos, Oficial Nacional de Programas de Población, Desarrollo y Juventud

Noé Valdiviezo, Coordinador de Proyectos de Población y Desarrollo

Viridiana Ocampo, Asistente de Programas de Población y Desarrollo

Revisión General:

Claudia Martínez, Coordinadora de la Unidad de Comunicación.

Carelia Gómez, Asistente de Comunicación.

El UNFPA ha adoptado todas las precauciones razonables para verificar la información que figura en la presente publicación. No obstante, el material publicado se distribuye sin garantía de ningún tipo, ni explícita ni implícita. El lector es responsable de la interpretación y el uso que haga de este material, y en ningún caso el UNFPA podrá ser considerado responsable de daño alguno causado por su utilización.

Diseño e Ilustración:

Ana Laura Pantoja N.

Fotografías:

Secretaría de Turismo Guerrero, Cultura Guerrerense y Andrés Calvo.

Colección:

Cuadernos para el Fortalecimiento de la Sociedad Guerrerense

Prontuario Municipal del Estado de Guerrero 2020

Primera edición: Octubre, 2020

500 ejemplares gratuitos,

editados por el Gobierno del Estado de Guerrero.

Secretaría General de Gobierno

Impreso y hecho en México.



**PRONTUARIO MUNICIPAL
DEL ESTADO DE GUERRERO
2020**



1. PRESENTACIÓN

La planeación efectiva de los gobiernos es actualmente el centro de importancia para la adecuada formulación, implementación, evaluación y seguimiento de política pública. Conocer las características territoriales y poblacionales de una entidad y promover la participación, coordinación y cooperación entre los órdenes de gobierno, es fundamental para mejorar los procesos de planificación y encontrar soluciones eficaces y factibles que propicien el desarrollo inclusivo y sostenible.

El municipio como factor de desarrollo estatal y nacional enfrenta importantes desafíos que implican reforzar la colaboración intergubernamental con los órdenes de gobierno, la sociedad civil organizada, la academia y organismos no gubernamentales, teniendo como objetivo ofertar soluciones efectivas acorde con las demandas y condiciones imperantes en lo local. La planeación estratégica es fundamental para dotar a las acciones de gobierno de conocimiento basado en evidencia y resultados.

El Prontuario Municipal de Guerrero, surge ante la necesidad de contar con insumos para la formulación de políticas públicas a nivel local. El aporte fundamental es ofrecer a los tomadores de decisiones una guía que cuente con los principales indicadores sociodemográficos y territoriales de los 81 municipios del Estado, para identificar las condiciones locales que permitan ofrecer mayor prosperidad a sus habitantes acorde a sus realidades para no dejar a nadie atrás.

En Guerrero es una prioridad implementar mecanismos que contribuyan al desarrollo de la entidad con acciones efectivas y congruentes alineadas a las metas de la Agenda 2030 y de los Objetivos de Desarrollo Sostenible, así como al Consenso de Montevideo sobre Población y Desarrollo, a fin de que la entidad busque cumplir con los estándares internacionales para un mejor desarrollo y prosperidad.

La cooperación y alianza entre el Gobierno del Estado de Guerrero y el Fondo de Población de las Naciones Unidas, reafirma el compromiso por dar continuidad a las políticas emprendidas para solucionar las principales problemáticas y desafíos en materia de población mediante instrumentos efectivos que coadyuven a mejorar la planeación local, el bienestar y condiciones de vida de las y los guerrerenses.

Atentamente

**Lic. Héctor Astudillo Flores
Gobernador Constitucional
del Estado de Guerrero**

**Sr. Arie Hoekman
Representante del Fondo de Población
de las Naciones Unidas en México**

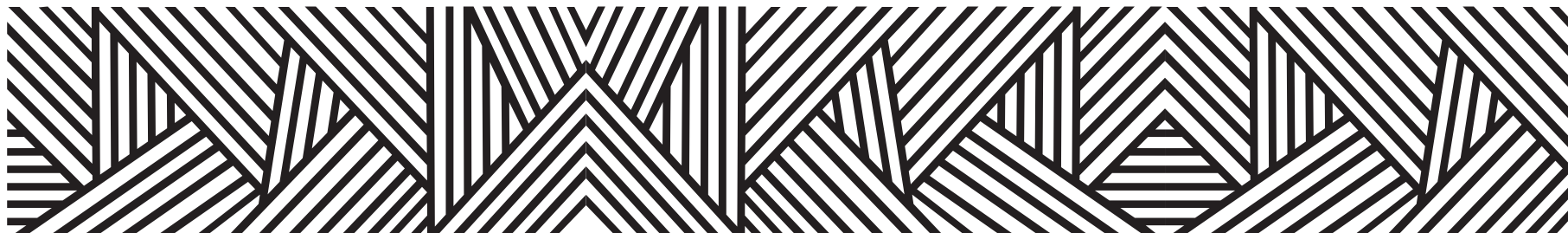

ÍNDICE

1. Presentación	
2. Introducción	8
3. Regiones	10
4. Municipios	16
5. Glosario	1730
6. Bibliografía	1732
7. Galeria fotográfica	1736

Índice de Municipios

I. Acapulco de Juárez	19	XXVIII. Cualác	599	LV. Petatlán	1157
II. Acatepec	43	XXIX. Cuauhtepic	621	LVI. Pilcaya	1181
III. Ahuacuotzingo	65	XXX. Cuetzala del Progreso	641	LVII. Pungarabato	1203
IV. Ajuchitlán del Progreso	85	XXXI. Cutzamala de Pinzón	661	LVIII. Quechultenango	1225
V. Alcozauca de Guerrero	107	XXXII. Eduardo Neri	683	LIX. San Luis Acatlán	1247
VI. Alpoyeca	127	XXXIII. Florencio Villarreal	703	LX. San Marcos	1267
VII. Apaxtla de Castrejón	147	XXXIV. General Canuto A. Neri	723	LXI. San Miguel Totolapan	1287
VIII. Arcelia	169	XXXV. General Heliodoro Castillo	743	LXII. Taxco de Alarcón	1309
IX. Atenango del Río	191	XXXVI. Huamuxtitlán	765	LXIII. Tecoaapa	1331
X. Atlamajalcingo del Monte	211	XXXVII. Huitzuc de los Figueroa	785	LXIV. Tecpan de Galeana	1351
XI. Atlixac	231	XXXVIII. Iguala de la Independencia	807	LXV. Teloloapan	1377
XII. Atoyac de Álvarez	253	XXXIX. Igualapa	827	LXVI. Tepecoacuilco de Trujano	1401
XIII. Ayutla de los Libres	277	XL. Iliatenco	847	LXVII. Tetipac	1421
XIV. Azoyú	299	XLI. Ixcateopan de Cuauhtémoc	867	LXVIII. Tixtla de Guerrero	1441
XV. Benito Juárez	319	XLII. José Joaquín de Herrera	887	LXIX. Tlacoachistlahuaca	1461
XVI. Buenavista de Cuéllar	339	XLIII. Juan R. Escudero	907	LXX. Tlacoapa	1481
XVII. Chilapa de Álvarez	361	XLIV. Juchitán	927	LXXI. Tlalchapa	1501
XVIII. Chilpancingo de los Bravo	385	XLV. La Unión de Isidoro Montes de Oca	947	LXXII. Tlalixtaquilla de Maldonado	1521
XIX. Coahuayutla de José María Izazaga	407	XLVI. Leonardo Bravo	969	LXXIII. Tlapa de Comonfort	1541
XX. Cochoapa el Grande	429	XLVII. Malinaltepec	989	LXXIV. Tlapehuala	1567
XXI. Cocula	449	XLVIII. Marquelia	1009	LXXV. Xalpatlahuac	1583
XXII. Copala	469	XLIX. Mártir de Cuilapan	1029	LXXVI. Xochihuehuetlán	1603
XXIII. Copalillo	489	L. Metlatónoc	1049	LXXVII. Xochistlahuaca	1623
XXIV. Copanatoyac	509	LI. Mochitlán	1069	LXXVIII. Zapotitlán de Tablas	1643
XXV. Coyuca de Benítez	529	LII. Olinalá	1091	LXXIX. Zihuatanejo de Azueta	1663
XXVI. Coyuca de Catalán	551	LIII. Ometepec	1113	LXXX. Zirándaro	1687
XXVII. Cuajinicuilapa	577	LIV. Pedro Ascencio Alquisiras	1135	LXXXI. Zitlala	1711



2. INTRODUCCIÓN

El Gobierno del Estado de Guerrero y el Fondo de Población de las Naciones Unidas (UNFPA) en México, han identificado la necesidad de obtener información estadística actualizada sobre las características de la población y el territorio en el Estado, las cuales permitirán la articulación de estrategias basadas en evidencia estadística, que contribuirá a la mejora continua de las políticas públicas desde lo nacional, regional y subnacional.

La formulación, implementación, y evaluación y seguimiento de política pública, implica un proceso detallado de análisis de diversas fuentes de datos, que ayuden a identificar la amplitud de los diferentes grupos poblacionales, el contexto en el que se desarrollan y sus necesidades, por ello; la importancia de contar con tan valiosa información.

El contenido del prontuario es una herramienta que sirve para generar evidencia estadística y visibiliza las necesidades poblacionales y territoriales de Guerrero, para la elaboración de planes, programas específicos, así como, para implementar diálogo político y abogacía.

El Prontuario Municipal Guerrero cuenta con más de treinta indicadores sociodemográficos, económicos, territoriales y culturales de los 81 municipios del Estado de Guerrero, los cuales dan un panorama general y particular de cada uno de ellos para identificar las características de la dinámica poblacional y territorial. El documento incluye indicadores sobre: población total por municipio, índices educativos y de salud, niveles de marginación y desigualdad social, acceso a tecnologías de la información y obra pública, vivienda, proyecciones poblacionales, uso de suelo y vegetación, entre otros.

La información y los mapas plasmados en el documento, son retomados principalmente de fuentes oficiales, incluyendo el Instituto Nacional de Estadística y Geografía (INEGI). Se incorporan las proyecciones municipales de población 2015-2030 que elabora el Consejo Nacional de Población (CONAPO), las cuales fueron desagregadas por sexo y grupos de edad. Además, se anexan indicadores de pobreza del Consejo Nacional de Evaluación de la Política de Desarrollo Social (CONEVAL) y se retoma información cultural de los 81 municipios que va desde la toponimia hasta monumentos emblemáticos y tradiciones populares a nivel local. Dicha información fue recuperada del Instituto Nacional para el Federalismo y el Desarrollo Municipal (INAFED) y la Enciclopedia Guerrerense.

El Prontuario Municipal Guerrero, es un instrumento innovador y de consulta de información poblacional y territorial, el cual está dirigido a funcionarios municipales y estatales, a investigadores, a sociedad civil, ONGs y al público interesado en conocer los interesantes fenómenos de la dinámica poblacional.



3. REGIONES

GUERRERO

El Estado de Guerrero se erigió como entidad independiente el 27 de octubre de 1849.

Tiene una superficie de 63,620 km² que representa el 3.2% del territorio nacional, y lo ubica en el lugar 14.

La entidad se ubica en las coordenadas geográficas extremas: Al norte 18° 53' 16", al sur 16° 18' 57" de latitud norte; al este 98° 00' 26" y al oeste 102° 11' 04".

Colinda al norte con Michoacán de Ocampo, México, Morelos y Puebla; al este, con Puebla y Oaxaca; al sur, con Oaxaca y el Océano Pacífico y al oeste, con Michoacán de Ocampo y el Océano Pacífico.

Cuenta con 3,533,251 habitantes y una densidad de población de 55.5 residentes por Km². La entidad está conformada por siete regiones económicas: (Tierra Caliente, Norte, Centro, La Montaña, Costa Grande, Costa Chica y Acapulco) 81 municipios y 7,290 localidades.

Los resultados sobre la distribución por tamaño de localidad de la Encuesta Intercensal 2015, indican que 1,430,931 personas residen en localidades menores de 2,500 habitantes; 590,976 en localidades de 2,500 a 14,999 habitantes; 325,455 en localidades de 15,000 a 49,999 habitantes; 136,335 en localidades de 50,000 a 99,999 habitantes y 1,049,554 en localidades de 100,000 y más habitantes, lo que demuestra que 2,102,320 personas, es decir el 59.5% de la población guerrerense, vive en localidades urbanas.



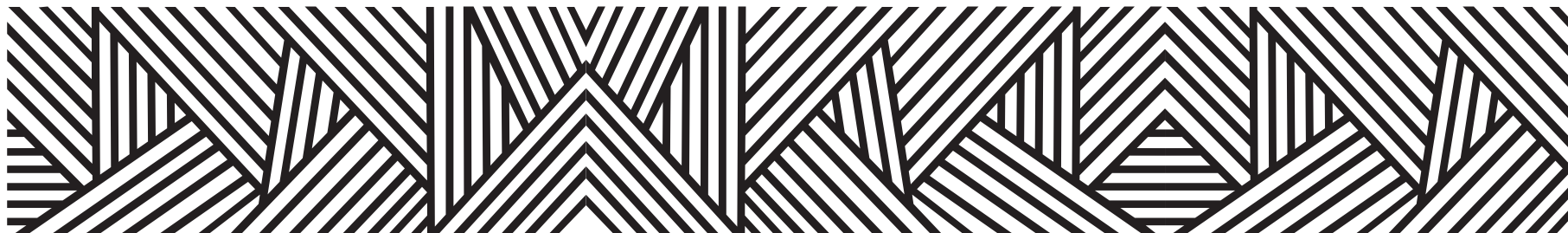

REGIONES

A nivel municipal solo se consideran las localidades habitadas y a nivel regional se contemplan localidades con una o más viviendas, las cuales pueden estar habitadas o no. Lo anterior, con base al Censo de Población y Vivienda 2010. Principales resultados por localidad (ITER).

1. Región Acapulco

Tiene una superficie de 1, 723 km² que representa el 2.7% del territorio estatal. Colinda al norte con los municipios de Juan R. Escudero y Chilpancingo de los Bravo; al oriente con el municipio de San Marcos, al sur con el océano Pacífico y al poniente con el municipio de Coyuca de Benítez.

Cuenta con 810,669 habitantes y una densidad de población de 470 residentes por km².

La región está integrada por un solo municipio y 234 localidades.

Municipio:

- Acapulco de Juárez

2. Región Costa Chica

Tiene con una superficie 8,463 km² que representa el 13.3 % del territorio estatal. Colinda al norte con las regiones de La Montaña y Centro del Estado, al sur con el Océano Pacífico, al este con el Estado de Oaxaca y al oeste con la región Acapulco limitada con el río Papagayo.

Cuenta con 455,293 habitantes y una densidad de población de 53.8 residentes por km².

La región está integrada por 15 municipios y 1,015 localidades.

Municipios:

- Ayutla de los Libres

- Azoyú
- Copala
- Cuautpec
- Cuajinicuilapa
- Florencio Villarreal
- Igualapa
- Juchitán
- Marquelia
- Ometepec
- San Luis Acatlán
- San Marcos
- Tecoaapa
- Tlacoachistlahuaca
- Xochistlahuaca

3. Región Costa Grande

Tiene una superficie de 14,102 km² que representa el 22% del territorio estatal. Colinda al norte con la región de Tierra Caliente y parte del Estado de Michoacán, al sur con el Océano Pacífico, al oeste con Michoacán y parte del Océano Pacífico, y al este con las regiones de Acapulco y Centro.

Cuenta con 424, 827 habitantes y una densidad de población de 30.1 residentes por km².

La región está integrada por 8 municipios y 1,541 localidades.

Municipios:

- Atoyac de Álvarez
- Benito Juárez
- Coahuayutla de José María Izazaga
- Coyuca de Benítez
- La Unión de Isidoro Montes de Oca
- Petatlán
- Tecpan de Galeana
- Zihuatanejo de Azueta

4. Región Centro

Tiene una superficie de 10,694 km² que representa el 16.8% del territorio estatal. Colinda al norte con la región Norte, al sur con la región de Acapulco y parte de las regiones de Costa Chica y Costa Grande, al oriente con la región de La Montaña y al poniente con la región de Tierra Caliente.

Cuenta con 719,958 habitantes y una densidad de población de 67.3 residentes por km².

La región está integrada por 13 municipios y 1,045 localidades.

Municipios:

- Ahuacotzingo
- Chilapa de Álvarez
- Chilpancingo de los Bravo
- Eduardo Neri

- **General Heliodoro Castillo**
- **José Joaquín de Herrera**
- **Juan R. Escudero**
- **Leonardo Bravo**
- **Mártir de Cuilapan**
- **Mochitlán**
- **Quechultenango**
- **Tixtla de Guerrero**
- **Zitlala**

5. Región Montaña

Tiene una superficie de 7,142 km², que representa 11.2% del territorio estatal. Colinda al norte con el Estado de Puebla, al este con la región Norte, al oeste con la región Centro, al este con el Estado de Oaxaca y al sur con la región de la Costa Chica.

Cuenta con 373,660 habitantes y una densidad de población de 52.3 residentes por km².

La región está integrada por 19 municipios y 1,121 localidades.

Municipios:

- **Acatepec**
- **Alcozauca de Guerrero**
- **Alpoyeca**
- **Atlamajalcingo del Monte**
- **Atlixac**
- **Cochoapa el Grande**
- **Copanatoyac**
- **Cualac**
- **Huamuxtitlán**
- **Iliatenco**
- **Malinaltepec**
- **Metlatónoc**
- **Olinalá**
- **Tlacoapa**
- **Tlaxiqlaquilla de Maldonado**
- **Tlapa de Comonfort**
- **Xalpatláhuac**
- **Xochihuetlán**
- **Zapotitlán Tablas**

6. Región Norte

Tiene una superficie de 8,603 km², que representa el 13.5% del territorio estatal. Colinda al norte con los estados de México y Morelos, al sur con la región Centro, al poniente con la región de Tierra Caliente y el Estado de México, al oriente con los estados de Morelos y Puebla y en parte al sur-oriente con la región de La Montaña.

Cuenta con 502,604 habitantes y una densidad de población de 58.4 residentes por km².

La región está integrada por 16 municipios y 966 localidades.

Municipios:

- Apaxtla de Castrejón
- Atenango del Río
- Buenavista de Cuéllar
- Cocula
- Copalillo
- Cuetzala del Progreso
- Huitzuco de los Figueroa
- Iguala de la Independencia
- General Canuto A. Neri
- Ixcateopan de Cuauhtémoc
- Pedro Ascencio Alquisiras
- Pilcaya
- Taxco de Alarcón
- Teloloapan
- Tepecoacuilco de Trujano
- Tetipac

7. Región Tierra Caliente

Tiene una superficie de 12,893 km² que representa el 20.3% del territorio estatal. Colinda al norte con los estados de Michoacán y México y el municipio de Canuto A. Neri; al sur, con los municipios de Atoyac de Álvarez, Tecpan de Galeana y Petatlán; al este con los municipios de General Heliodoro Castillo, Apaxtla y Teloloapan; al oeste con Coahuayutla de José María Izazaga; al suroeste, con Zihuatanejo de Azueta y parte de Coahuayutla de José María Izazaga.

Cuenta con 246, 240 habitantes y una densidad de población de 19.1 residentes por km².

La región está integrada por 9 municipios y 1,362 localidades.

Municipios:

- Ajuchitlán del Progreso
- Arcelia
- Coyuca de Catalán
- Cutzamala de Pinzón
- Pungarabato
- San Miguel Totoloapan
- Tlalchapa
- Tlapehuala
- Zirándaro

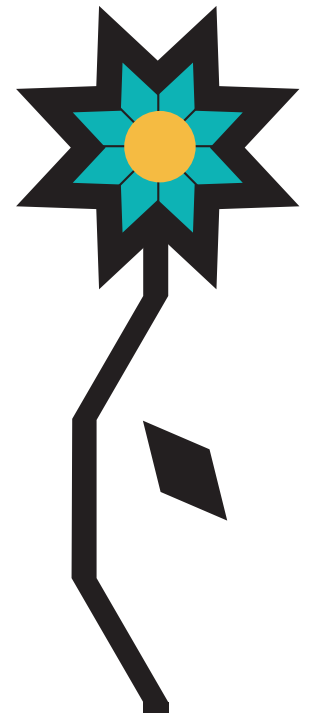



4. MUNICIPIOS



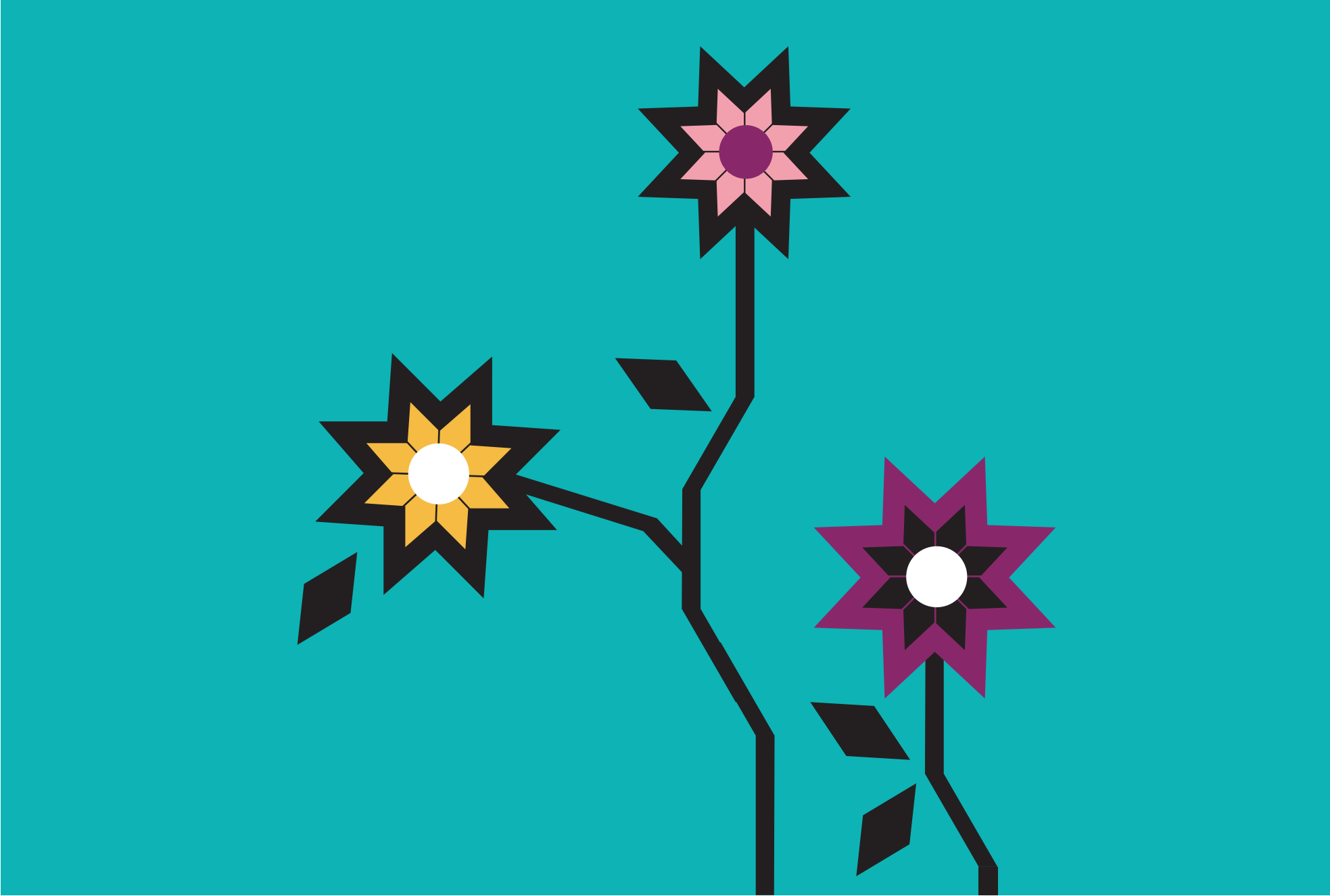

I.ACAPULCO

“Lugar donde fueron destruidos o arrasados los carrizos”



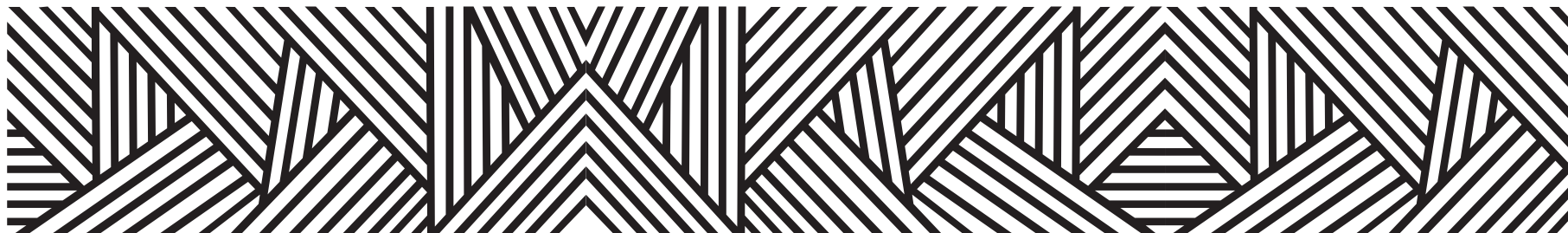

**Proviene de los vocablos nahuas sacatl-carrizo,
poloa-destruir o arrastrar y lo-lugar, lo que en conjunto quiere decir**

**“Lugar donde fueron destruidos o
arrasados los carrizos”**

El agregado Juárez, se le dio en honor a Benito Juárez, quien en 1885, al regreso de su exilio en Nueva Orleans, se reincorporó en este puerto a las filas de Juan N. Álvarez, que combatía a la dictadura Santanista y pugnaba por la República Federal.

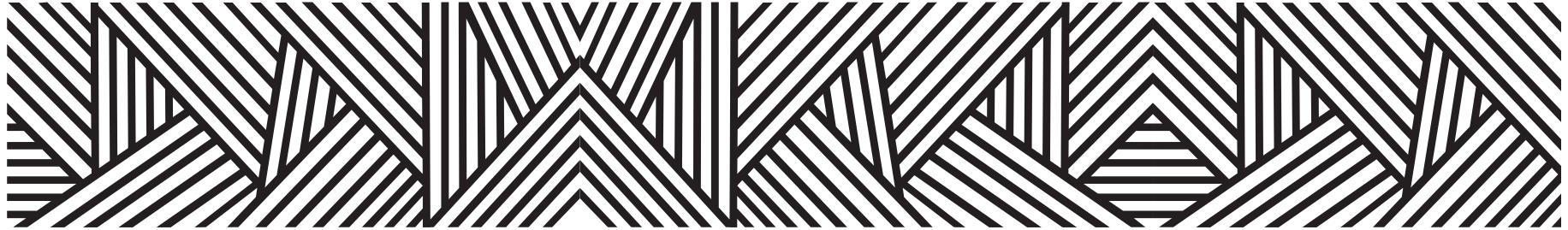

CONTEXTO MUNICIPAL

El municipio de Acapulco de Juárez se localiza en la región del mismo nombre, cuenta con una superficie de 1,723 km² y densidad de población de 469.3 habitantes por km²; su tasa de crecimiento promedio anual en el periodo 2010-2015, es de (0.6), con una población de 810, 669 habitantes y se estima que para 2030 sea de 866, 622 personas.

El porcentaje de población económicamente activa es del 48.1%, de los cuales 61.2% son hombres y 38.8% mujeres; la población ocupada es del 95.4%, 94.2% son hombres y 97.3% mujeres.

De las 220,033 viviendas particulares habitadas, el 99.3% disponen de energía eléctrica; de agua entubada el 65.1%; de drenaje el 95.8%; sanitarios 95.9%; en relación a la disponibilidad de bienes y tecnologías de la información y de la comunicación; el 80.1% cuenta con teléfono celular; 25.7% computadora y 29.3% internet.

Según nivel de escolaridad de la población de 15 años y más, el 6.8% no tiene escolaridad; 49.0% tiene educación básica; media superior 25.5% y educación superior 18.5%.

El 80.9% de la población total del municipio, se encuentra afiliada a servicios de salud, entre los que destacan, Seguro Popular con el 49.2% y el IMSS 37.8%.

El 2.17% de la población de 3 años y más habla lengua indígena, el 20.30% se considera indígena y el 9.60 afrodescendiente.

En 2016, se registraron 68,774 guerrerenses en los consulados de los EEUU, de los cuales el 14.0% corresponden al municipio de Acapulco de Juárez y residen principalmente en los estados de California, Illinois, Texas, Nueva York y Georgia de EUA.

Estimaciones del CONAPO, con base en la encuesta Intercensal 2015 del INEGI, lo clasifica con un índice de marginación bajo, ocupando el lugar 81 a nivel estatal y 1,857 en el contexto nacional.

Por otra parte el CONEVAL en su informe 2015, reporta que en el municipio de Acapulco de Juárez existen 93,513 personas en pobreza extrema, representa el 12.1% de su población que tienen tres o más carencias de seis posibles y se encuentran por debajo de la línea de bienestar mínimo.

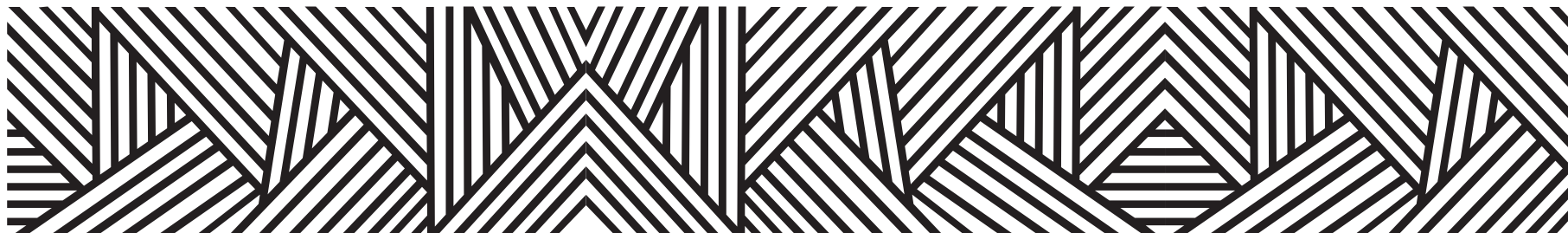

LOCALIDADES DEL MUNICIPIO

1. **Acapulco de Juárez**
2. **Agua del Perro**
3. **Aguas Calientes**
4. **Alto del Camarón**
5. **Amatepec**
6. **Amatillo**
7. **Apalani**
8. **Apanhuac (Apanguaque)**
9. **Barra Vieja**
10. **Barrio Nuevo de los Muertos**
11. **El Bejuco**
12. **Cacahuatepec**
13. **La Calera**
14. **Campanario**
15. **El Cantón**
16. **Carabalí**
17. **El Carrizo**
18. **Cerro de Piedra**
19. **Colonia Guerrero (Los Guajes)**
20. **La Concepción**
21. **Las Cruces de Cacahuatepec**
22. **Dos Arroyos**
23. **Ejido Nuevo**
24. **Espinalillo**
25. **La Estación**
26. **Garrapatas**
27. **Huajintepec**
28. **Huamuchitos**
29. **Los Álamos**
30. **Kilómetro 21**
31. **Kilómetro 30**
32. **Kilómetro 34**
33. **Kilómetro 39**
34. **Kilómetro 40**
35. **Kilómetro 42 (Juan N. Álvarez)**
36. **Kilómetro 45**
37. **Kilómetro Cuarenta y Ocho**
38. **Laguna del Quemado**
39. **Lomas del Aire**
40. **Loma Larga**
41. **Lomas de Chapultepec**
42. **Las Marías**
43. **El Metlapil**
44. **Oaxaquillas**
45. **Las Ollitas (Las Joyitas)**
46. **Los Órganos de Juan R. Escudero**
47. **Los Órganos de San Agustín (El Quemado)**

- | | | | | | |
|-----|--|------|--|------|---|
| 48. | Pablo Galeana (Coacoyular) | 78. | El Veladero (Veladero Morelos) | 108. | Kilómetro Treinta y Dos (Colonia la Unión) |
| 49. | Las Parotas | 79. | Venta Vieja | 109. | Kilómetro Treinta y Tres |
| 50. | Parotillas | 80. | Xaltianguis | 110. | Kilómetro Treinta y Cinco |
| 51. | El Pelillo | 81. | Xolapa | 111. | Los Limones |
| 52. | Piedra Imán | 82. | El Zapote | 112. | El Limón |
| 53. | Playones de San Isidro | 83. | El Embarcadero (Las Totolas) | 113. | Loma Larga Tres |
| 54. | Las Plazuelas | 84. | Kilómetro 22 | 114. | El Manglito |
| 55. | Pochotlaxco | 85. | Paraje de la Zorra | 115. | Los Mayos |
| 56. | La Providencia | 86. | Puente de Fierro | 116. | Nicolás Bravo (Zanja del Teniente) |
| 57. | Pueblo Madero (El Playón) | 87. | Paso Texca | 117. | Rancho Olea |
| 58. | Pueblo Nuevo | 88. | Bella Vista Papagayo | 118. | El Ranchito (Las Palmitas) |
| 59. | El Rincón | 89. | Villa Guerrero | 119. | Piedra Rajada |
| 60. | Sabanillas | 90. | El Arenal | 120. | El Podrido |
| 61. | Salsipuedes | 91. | El Zoyamichal | 121. | Poza Verde (Pozo Verde) |
| 62. | El Salto | 92. | Campo Rojo | 122. | Punta de Casa |
| 63. | San Antonio | 93. | Las Joyas | 123. | El Salitre |
| 64. | San Isidro Gallinero (El Gallinero) | 94. | Las Chanecas | 124. | Varadero de Tres Palos |
| 65. | San José Cacahuatepec | 95. | San Andrés Playa Encantada (El Podrido) | 125. | La Vista Alegre |
| 66. | Lomas de San Juan | 96. | Candelilla (Las Palmitas) | 126. | Colonia Mangos (El Quemado) |
| 67. | San Martín el Jovero | 97. | Cabeza de Tigre | 127. | El Potrero |
| 68. | San Pedro Cacahuatepec | 98. | Cacahuate | 128. | Rascasola |
| 69. | San Pedro las Playas | 99. | Tasajeras | 129. | El Mango Solo (Las Tranquillas) |
| 70. | La Sierrita | 100. | Zoyamiche | 130. | Vista Hermosa |
| 71. | San José Tasajeras | 101. | Banco de Oro | 131. | Arroyo el Ejido |
| 72. | Teniente José Azueta (Río Papagayo) | 102. | La Calera Dos | 132. | El Libramiento (La Gasera) |
| 73. | La Testaruda | 103. | Los Coyotes | 133. | Agropecuaria |
| 74. | Texca | 104. | 10 de Abril | 134. | Arroyo Verde |
| 75. | Las Tortolitas | 105. | La Hacienda (La Hacienda de Papagayo) | 135. | Josefina de la O |
| 76. | Tres Palos | 106. | La Herradura | 136. | El Paraíso |
| 77. | Tuncingo | 107. | Huerta Paraíso (Paraíso de la Laguna) | 137. | La Cámara |
| | | | | 138. | El Chorro (La Cascada) |

- | | | | | | |
|------|--|------|---|------|---|
| 139. | Jesús Hernández | 171. | Rancho las Marías | 202. | Huerta Marcelino Flores Bailón |
| 140. | Laguna la Testaruda | 172. | Rancho María Angelina Carmona | 203. | José Francisco Martínez Clark |
| 141. | Nueva Frontera | 173. | Huerta Marcial Muñoz Silva | 204. | El Rincón |
| 142. | Las Marcelas | 174. | Huerta Ignacio Cuevas | 205. | El Zapote |
| 143. | La Granja [Chivería] | 175. | Huerta Ricardo Mendoza | 206. | Rancho el Tamarindillo |
| 144. | Los Triángulos [Granjas] | 176. | Huerta Ubaldo Murillo Balanzar | 207. | El Progreso de Cacahuatpec |
| 145. | Agua Zarca de la Peña | 177. | Rancho Domingo Villanueva | 208. | Colonia Nueva de San Rafael |
| 146. | La Arena | 178. | El Cerrito (Colonia el Cerrito) | 209. | Colonia Democrática |
| 147. | Colonia el Puente de Texca | 179. | Colonia Acapulco Dos Mil | 210. | Lucio Cabañas
(Campamento Popular) |
| 148. | El Jícara | 180. | Colonia Ángel Heladio Aguirre Rivero | 211. | Colonia San Isidro del Progreso |
| 149. | El Mamey | 181. | Colonia Mariano Molina | 212. | Convento Monte San Alfonso |
| 150. | Colonia Loma Larga (El Basurero) | 182. | Colonia Seis de Agosto | 213. | Fraccionamiento Campestre de la
Laguna |
| 151. | Colonia Nueva Luz | 183. | Colonia Valle Encantado | 214. | Residencial Paraiso Diamante |
| 152. | Colonia Praderas de Guadalupe | 184. | Huerta el Uno (Antonio Bucio Hortes) | 215. | San José |
| 153. | Colonia Coheteros | 185. | Huerta Francisca Dimayuga Mendoza | 216. | Los Atascaderos |
| 154. | Ampliación Frontera | 186. | Huerta Gilberto Zequeida Viviano | 217. | Paseo de la Laguna |
| 155. | Las Bugambilias | 187. | Huerta Pilita | 218. | Colonia Manuel Añorve Baños |
| 156. | La Casa del Anciano | 188. | Maguey Uno | 219. | Colonia la Gloria |
| 157. | Colonia Independencia | 189. | Rancho Don Arnulfo | 220. | Joyas de San Agustín |
| 158. | Colonia Dieciséis de Noviembre | 190. | Rancho Eusebio Sequeida Ozuna | 221. | Lomas del Pedregal |
| 159. | Colonia Ladrillera (La Pilastra) | 191. | Colonia Villa Guerrero | 222. | La Huerta |
| 160. | Colonia la Esperanza | 192. | Rancho el Capricho | 223. | Huerta la Bugambilia |
| 161. | Colonia Miguel Terrazas Rivera | 193. | Colonia Ampliación los Lirios Parte
Alta | 224. | Huerta David Jiménez |
| 162. | Colonia Nueva Generación | 194. | Colonia Alborada | 225. | Huerta Medardo Olea Gerardo |
| 163. | Colonia Rubén Figueroa Alcocer | 195. | Tunzingo [Unidad Habitacional] | 226. | Mirita de los Reyes |
| 164. | Colonia Vista Hermosa de las Flores | 196. | La Lomita [Restaurante] | 227. | Gaspar Sequeida |
| 165. | Colonia la Frontera Aguacatillo | 197. | Ciénega del Cuastololote | 228. | Huerta Ubaldo Muñoz |
| 166. | Huerta Eusebio Sequeida | 198. | Granjas de Campo Rojo | 229. | Colonia Santa Lucía |
| 167. | Huerta Marcial Contreras | 199. | Rancho Campo Rojo | 230. | Rancho Viejo |
| 168. | Colonia Monte Sinaí | 200. | Colonia Nueva Revolución | 231. | Colonia Tabiguera |
| 169. | Rancho Félix Lorenzo Martínez | 201. | Huerta Carmela Rivera Terrazas | | |
| 170. | Rancho Juan Muñoz | | | | |

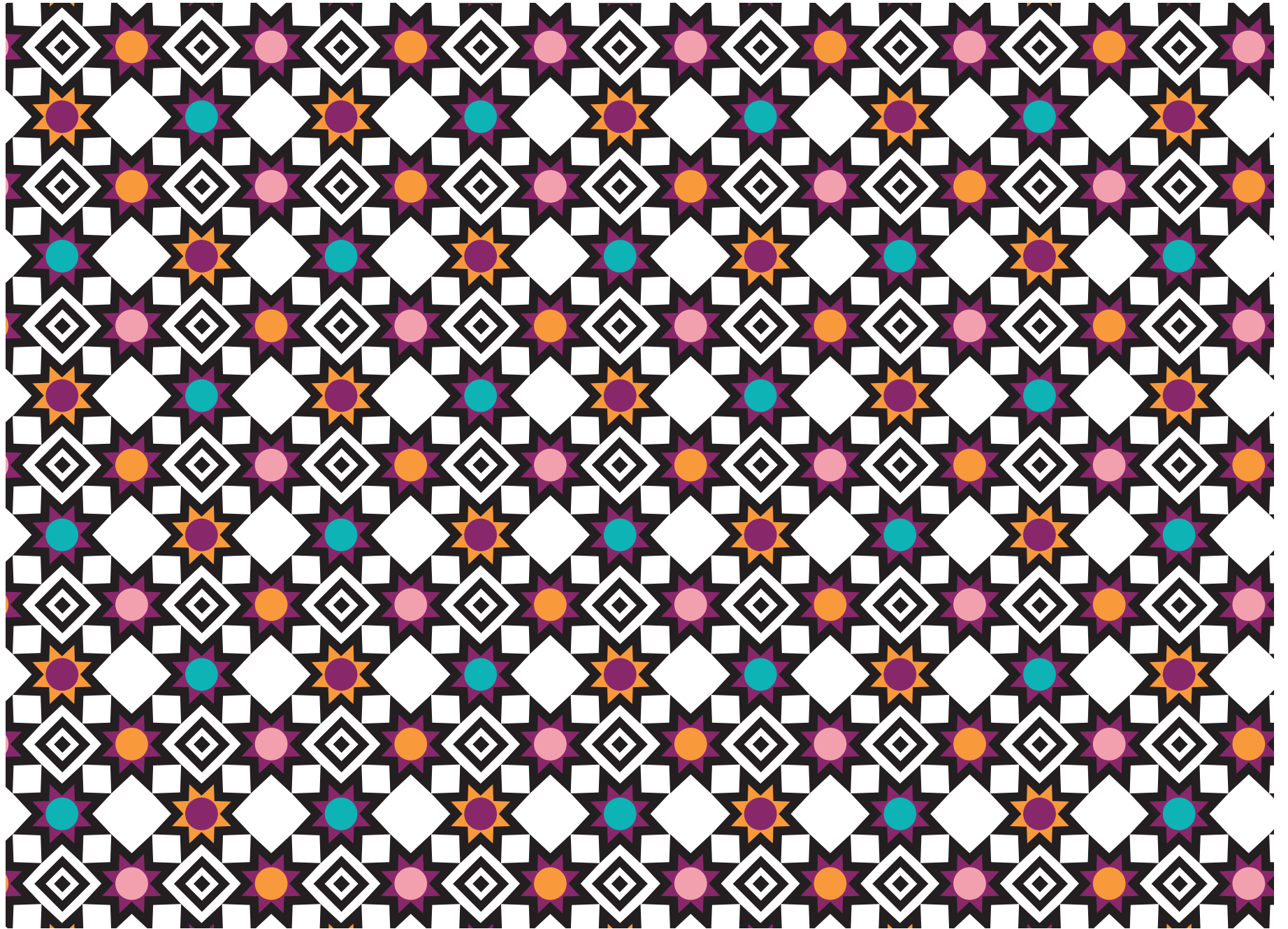

INDICADORES SOCIODEMOGRÁFICOS

COMPOSICIÓN POR EDAD Y SEXO



*En viviendas particulares habitadas

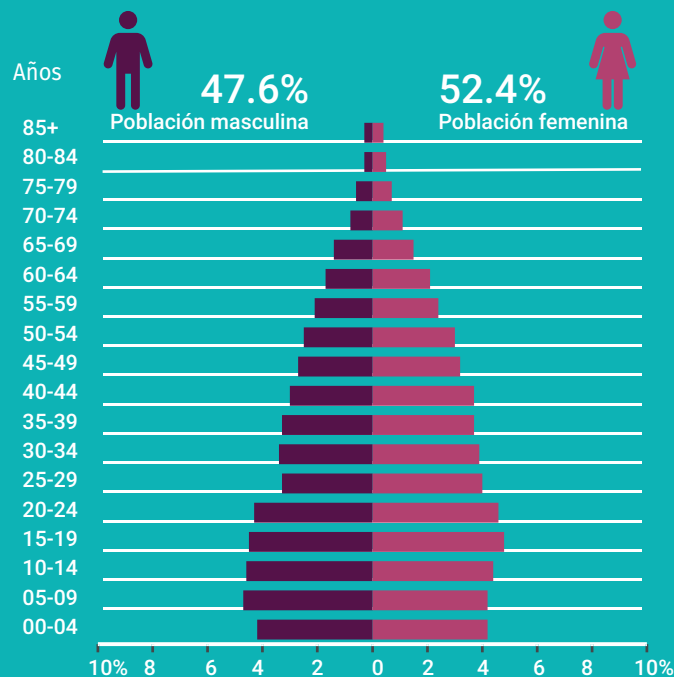

DISTRIBUCIÓN TERRITORIAL

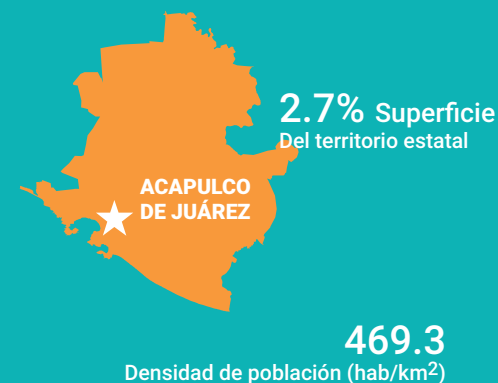

FECUNDIDAD Y MORTALIDAD

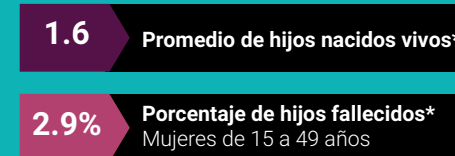

Fuente: Instituto Nacional de Estadística y Geografía (2016). Panorama sociodemográfico de Guerrero, 2015 Recuperado en: http://internet.contenidos.inegi.org.mx/contenidos/Productos/prod_serv/contenidos/espanol/bvinegi/productos/nueva_estruc/inter_censal/panorama/702825082208.pdf?platform=hootsuite

VIVIENDA

Total de viviendas particulares habitadas

220 033

Representa el 24.6% del total estatal

Promedio de ocupantes por vivienda

3.7

Promedio de ocupantes por cuarto

1.3

Tenencia de la vivienda

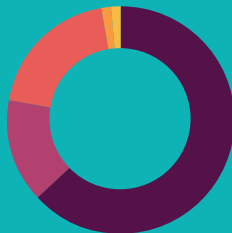
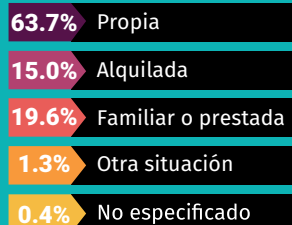

Disponibilidad de TIC



Disponibilidad de servicio de vivienda



Ahorro de energía y separación de residuos



Viviendas con materiales de construcción precarios

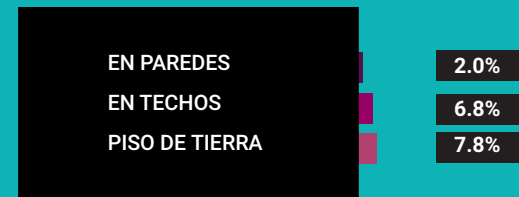

NACIONALIDAD Y ACTA DE NACIMIENTO

Inscripción en el registro civil

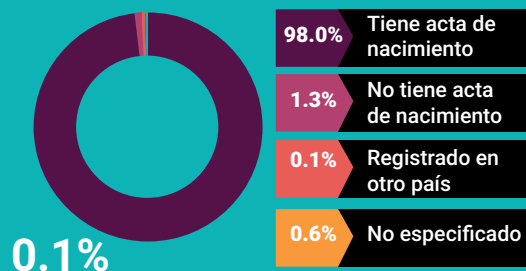

0.1%

De la población total no tiene nacionalidad mexicana

Grupo de edad	Habitantes	% de Población
0-14	212,933	26.3
15-19	75,566	9.3
20-29	131,367	16.2
30-64	329,269	40.6
65 y más	61,025	7.5

Fuente: Instituto Nacional de Estadística y Geografía (2016). Panorama sociodemográfico de Guerrero, 2015 Recuperado en: http://internet.contenidos.inegi.org.mx/contenidos/Productos/prod_serv/contenidos/espanol/bvinegi/productos/nueva_estruc/inter_censal/panorama/702825082208.pdf?platform=hootsuite

DISTRIBUCIÓN DE LA POBLACIÓN DE ACAPULCO POR GRUPOS DE EDAD

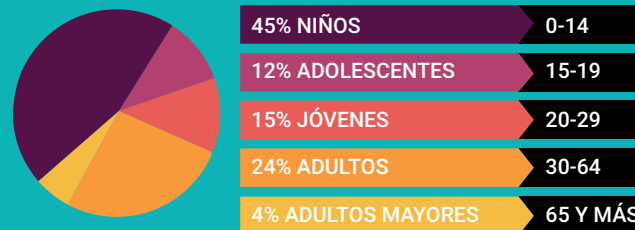

Migración del municipio
Distribución porcentual de la población según lugar de residencia de 2010

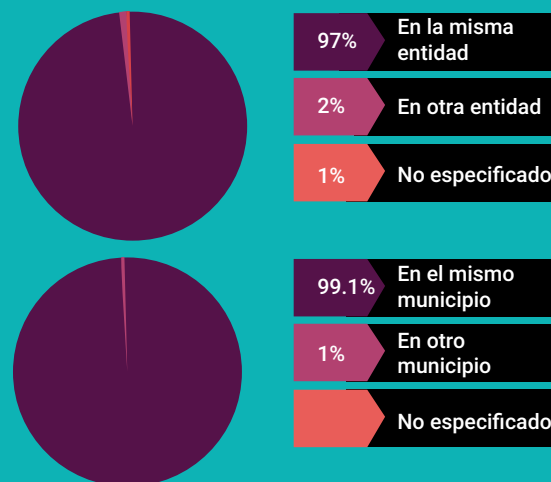

SITUACIÓN CONYUGAL

Población de 12 años y más según situación conyugal

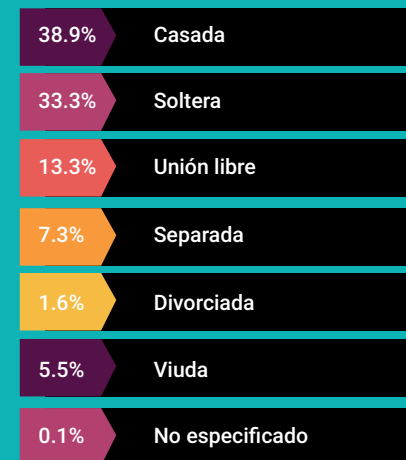

ETNICIDAD

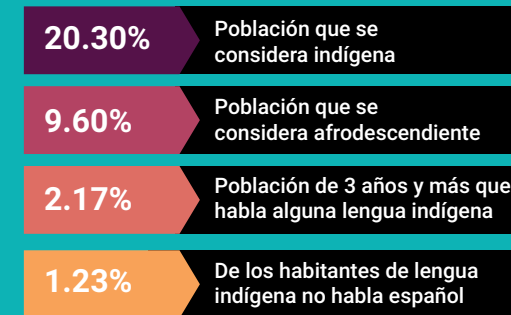

AFILIACIÓN A SERVICIOS DE SALUD

Población afiliada 80.9%

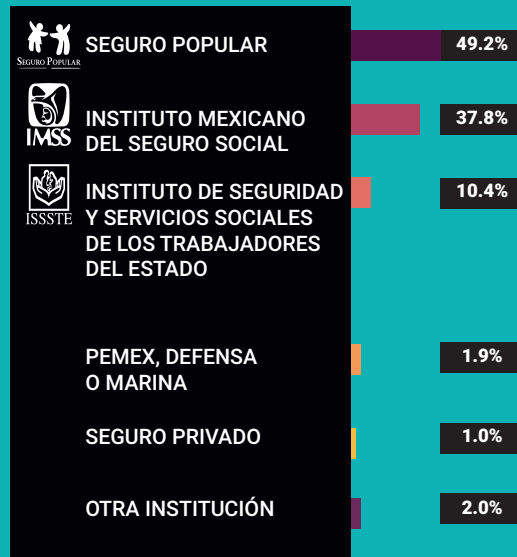

*Incluye afiliaciones múltiples

Pobreza extrema en el municipio

% de habitantes	Habitantes
12.1	93, 513

Fuente: Consejo Nacional de Evaluación de la Política de Desarrollo Social (CONEVAL), Resultados de la medición de Pobreza a nivel municipal 2015 y su comparativo con el año 2010. Recuperado en: https://www.coneval.org.mx/coordinacion/entidades/Guerrero/Paginas/pobreza_municipal2015.aspx

CARACTERÍSTICAS EDUCATIVAS

Población de 15 años y más



Población de 15 años y más según nivel de escolaridad

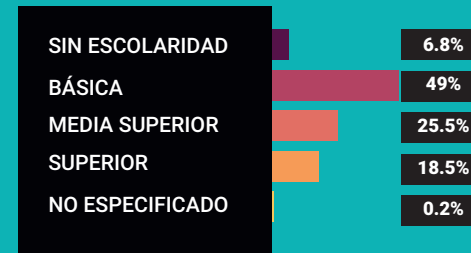

Asistencia y movilidad escolar por grupos de edad



CARACTERÍSTICAS ECONÓMICAS

Población de 12 años y más Económicamente activa (PEA)

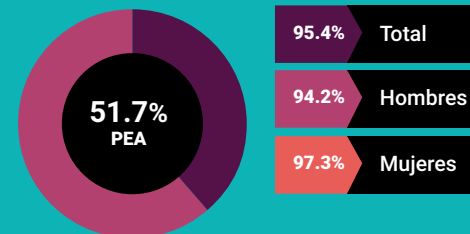

38.8% Mujeres 61.2% Hombres

Porcentaje de la población de 12 años y más con condición de actividad no especificada 0.2

No económicamente activa (PNEA)

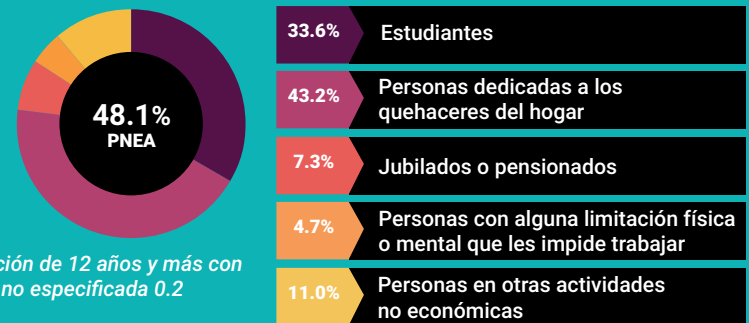



PROYECCIONES MUNICIPALES 2015-2030

Grupos de edad	2015		2016		2017		2018	
	Hombres	Mujeres	Hombres	Mujeres	Hombres	Mujeres	Hombres	Mujeres
0-4	37503	35630	37091	35218	36459	34642	35794	34036
5-9	37194	34834	37032	34550	36895	34282	36721	34012
10-14	36322	34835	36181	34536	36136	34287	36053	34043
15-19	36915	36727	36538	36303	36326	35944	36185	35642
20-24	38127	38659	37908	38354	37649	37985	37341	37575
25-29	34595	36808	34994	36964	35371	37097	35670	37187
30-34	29682	33564	30119	33857	30542	34127	30990	34417
35-39	26837	31297	26890	31465	27015	31641	27244	31858
40-44	25343	29478	25393	29812	25370	30039	25319	30202
45-49	22759	26348	23057	26897	23336	27370	23579	27838
50-54	20108	23210	20447	23749	20720	24185	20988	24607
55-59	16819	19450	17341	20165	17744	20752	18101	21282
60-64	12823	14809	13361	15470	13847	16094	14315	16710
65 y más	22657	30427	23226	31271	23771	32026	24362	32818
Total por sexo	397684	426076	399578	428611	401181	430471	402662	432227
Total	823760		828189		831652		834889	

2019		2020		2021		2022	
Hombres	Mujeres	Hombres	Mujeres	Hombres	Mujeres	Hombres	Mujeres
35102	33403	34407	32779	33799	32218	33244	31697
36513	33724	36241	33405	35831	32976	35316	32484
35917	33779	35759	33516	35597	33267	35430	33032
36095	35392	36040	35166	35982	34945	35902	34740
36997	37170	36682	36795	36422	36470	36253	36213
35882	37220	35973	37190	35928	37072	35802	36890
31460	34704	31941	34997	32427	35306	32908	35597
27556	32123	27942	32431	28385	32772	28873	33129
25261	30349	25250	30499	25312	30677	25476	30904
23788	28271	23938	28656	24015	28969	24027	29208
21270	25040	21553	25488	21843	25935	22114	26382
18422	21775	18709	22207	18970	22616	19220	23006
14758	17319	15182	17895	15571	18441	15916	18941
24969	33655	25617	34537	26279	35465	26974	36443
403990	433924	405234	435561	406361	437129	407455	438666
837914		840795		843490		846121	

Fuente: Consejo Nacional de Población (2019). Proyecciones de la población de los municipios de México, 2015-2030. Recuperado de <https://www.gob.mx/conapo/documentos/proyecciones-de-la-poblacion-de-los-municipios-de-mexico-2015-2030>



PROYECCIONES MUNICIPALES 2015-2030

Grupos de edad	2023		2024		2025		2026	
	Hombres	Mujeres	Hombres	Mujeres	Hombres	Mujeres	Hombres	Mujeres
0-4	32699	31199	32163	30702	31639	30221	31126	29751
5-9	34753	31953	34150	31387	33527	30813	32977	30307
10-14	35238	32780	35006	32549	34741	32294	34346	31960
15-19	35811	34551	35694	34374	35582	34219	35490	34113
20-24	36175	36034	36188	35914	36255	35848	36351	35826
25-29	35632	36674	35457	36467	35312	36295	35242	36181
30-34	33313	35848	33650	36061	33878	36206	33987	36259
35-39	29375	33515	29909	33905	30452	34311	31011	34716
40-44	25726	31183	26066	31508	26485	31881	26957	32287
45-49	24018	29403	24000	29565	24027	29724	24119	29906
50-54	22368	26811	22577	27204	22719	27537	22791	27801
55-59	19463	23390	19707	23775	19945	24165	20182	24556
60-64	16219	19391	16474	19802	16702	20171	16910	20518
65 y más	27679	37446	28393	38476	29114	39549	29840	40630
Total por sexo	408469	440178	409434	441689	410378	443234	411329	444811
Total	848647		851123		853612		856140	

2027		2028		2029		2030	
Hombres	Mujeres	Hombres	Mujeres	Hombres	Mujeres	Hombres	Mujeres
30623	29288	30142	28838	29659	28399	29192	27972
32469	29832	31951	29362	31426	28892	30891	28426
33860	31565	33342	31146	32801	30730	32256	30315
35406	34050	35333	34014	35255	34022	35173	34039
36455	35846	36559	35913	36683	36034	36835	36209
35261	36142	35392	36174	35611	36287	35905	36450
34012	36236	34000	36177	33973	36104	33971	36057
31563	35117	32051	35473	32463	35784	32771	36021
27468	32713	28018	33163	28580	33620	29172	34089
24303	30140	24573	30411	24928	30722	25341	31063
22792	27980	22758	28102	22707	28187	22681	28247
20401	24935	20578	25286	20711	25591	20766	25836
17100	20841	17282	21164	17450	21486	17612	21806
30542	41714	31232	42809	31901	43895	32550	44976
412255	446399	413211	448032	414148	449753	415116	451506
858654		861243		863901		866622	

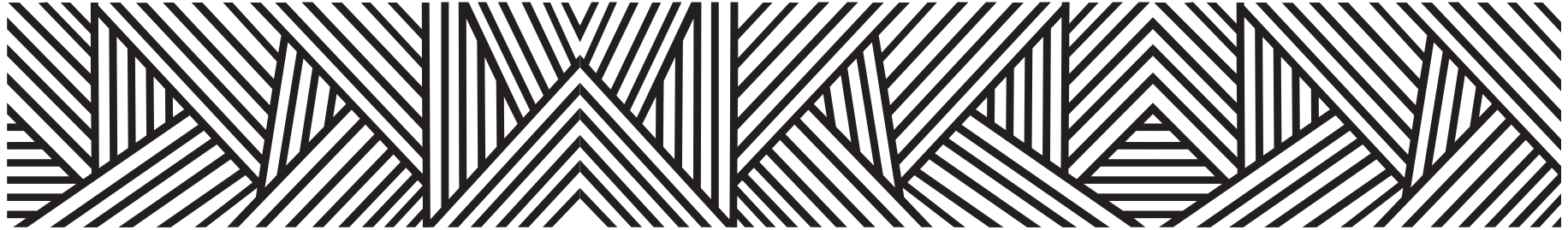

PROYECCIONES DE POBLACIÓN POR GRUPOS DE EDAD 2015-2030

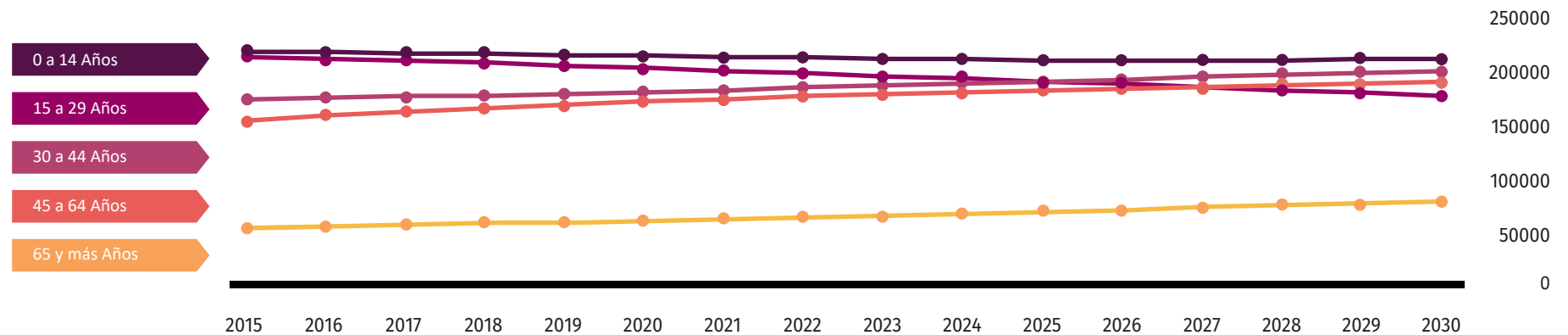

Fuente: Consejo Nacional de Población (2019). Proyecciones de la población de los municipios de México, 2015-2030. Recuperado de <https://www.gob.mx/conapo/documentos/proyecciones-de-la-poblacion-de-los-municipios-de-mexico-2015-2030>

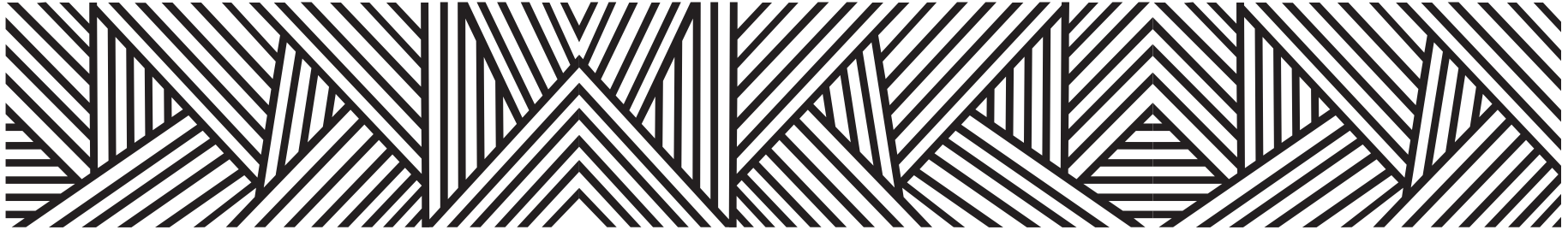

DATOS GEOGRÁFICOS CULTURALES

Ubicación Geográfica	Coordenadas y altitud	Colindancias	Otros datos
	Entre los paralelos 16° 41' y 17° 14' de latitud norte; los meridianos 99° 28' y 101° 00' de longitud oeste; altitud entre 0 y 2000 m.	Colinda al norte con los municipios de Coyuca de Benítez, Chilpancingo de los Bravo y Juan R. Escudero; al este con los municipios de Juan R. Escudero y San Marcos; al sur con el municipio de San Marcos y el Océano Pacífico, al oeste con el Océano Pacífico y el municipio de Coyuca de Benítez.	Ocupa el 2.72% de la superficie del estado cuenta con 234 localidades y una población total de 810,669 habitantes.
Fisiografía	Provincia	Subprovincia	Sistemas de topoformas
	Sierra Madre del Sur (100%).	Costas del Sur (94.4%) y Cordillera Costera del Sur (5.6%).	Sierra baja compleja (42.83%), Lomerío con llanuras (22.97%), Sierra alta compleja (12.64%), Llanura costera con lagunas costeras salina (7.77%), Llanura con lomerío (6.08%), Valle ramificado con lomerío (5.61%), Llanura costera salina (1.72%), Llanura costera con lagunas costeras (0.16%) y Valle intermontano (0.22%).

	Región hidrológica	Cuenca	Subcuenca	Corrientes de agua	Cuerpos de agua
Hidrografía	Costa chica - Río verde (68.47%) y Costa grande (31.53%).	R.Papagayo (49.79%), R. Atoyac y otros (31.51%) y R.Nexpa y otros (18.7%).	R. Papagayo (48.27%), R. La Sabanal (24.72%), R. Cortés y Estancia (18.68%), B. de Aca-pulco (6.73%), R. San Miguel (1.53%) y R. Coyuca (0.07%).	Perennes: Xaltianguis, La Sabana, La Joya, Papagayo, El Pozuelo, Aguacostla, Potrerillos, Moyoapa, Santa Rosa y Grande Intermitentes: El Gallinero, Agua Caliente, Apanguaque, Chacalapa, El Guapo, El Muerto, El Zapote, Grande, Infiernillo, La Cimarrona, La Garrapata, La Joya, La Lobera, Las Maromas, Las Minas, Lucía, Organito, Salado, San José, Seco, Tequihua, Tranquilas y Xalpatlahuac.	Perennes (4.1%): Laguna de Tres Palos, General Ambrosio Figueroa (La Venta) y Laguna de Coyuca.

	Flora	Fauna
Principales ecosistemas	La vegetación predominante es la conocida como selva caducifolia, integrada por diferentes especies de los gémenes bursera emulatos, liay loma (tepehuaje), jucartia mexicana (bonete), impone (ca-sahuate), bombax (pochote), en la serranía de la provincia se localizan áreas de bosque de pino y encino, al norte del poblado Alto del Camarón.	En relación a la fauna existe: Conejo, iguana, tejón, zorrillo, mapache, venado, zopilote, sanate, tortolita, paloma, gavilán, pelícano, perico, gaviota, garza, tortuga marina.

	Uso del suelo	Vegetación
Uso del suelo y vegetación	Agricultura (29.85%) y zona urbana (8.48%).	Selva (35.71%), bosque (12.79%), pastizal (6.89%), otro (1.99%) y manglar (0.19%).

Nota: el porcentaje faltante corresponde a Cuerpos de Agua con (4.1%).

Arqueológica y monumentos históricos	Basílica de Nuestra Señora de la Soledad, en la cabecera municipal; capilla Ecuménica de la Paz, en el fraccionamiento Las Brisas; Fuerte de San Diego en la cabecera municipal; Centro Acapulco, cabecera municipal; Casa de Dolores (Lola Olmedo) cabecera municipal.
---	--

Fuente: Instituto Nacional para el Federalismo y el Desarrollo Municipal (INAFED) Enciclopedia de los Municipios de México [Recuperado en: : www.e-local.gob.mx/wb2/ELOCAL/EMM_guerrero](http://www.e-local.gob.mx/wb2/ELOCAL/EMM_guerrero)

	Artesanías	Gastronomía	Artes
Cultura popular	Alfarería, textiles, jarcería, madera, vidrio, talabartería, orfebrería, papel, cestería, hierro, cerámica, trabajo de ónix, y un sinfín de productos elaborados a base de conchas, caracoles, estrellas, caballitos etc., así como huesos y dientes de pescado.	<p>Comida: Pulpo en su tinta, camarones al mojo de ajo, vuelve a la vida, campechanas preparadas con cayo de hacha y almeja, camarón jaiba y pulpo, sopa de mariscos y pescado; los platillos tradicionales de esta región son el relleno de lechón y la barbacoa de chivo.</p> <p>Bebidas: Tuba, tepache, chilate, y aguas preparadas con frutas de la región.</p> <p>Dulces: De coco y pulpa de tamarindo.</p>	<p>Banda de viento y sonos.</p> <p>Costa de Fuego de Alejandro Gómez Maganda. Uno de los más grandes personajes en la historia de la música guerrerense.</p> <p>Símbolo musical del sur, es el maestro José Agustín Ramírez, de cuya producción destacan: Acapulqueña, Atoyac, Camino de Costa Grande, Camino de Chilpancingo, El Toro Rabón, Por los Caminos del Sur, Linaloe y Ometepec; fue coautor del vals María Elena e hizo la introducción a la San Marqueña.</p>

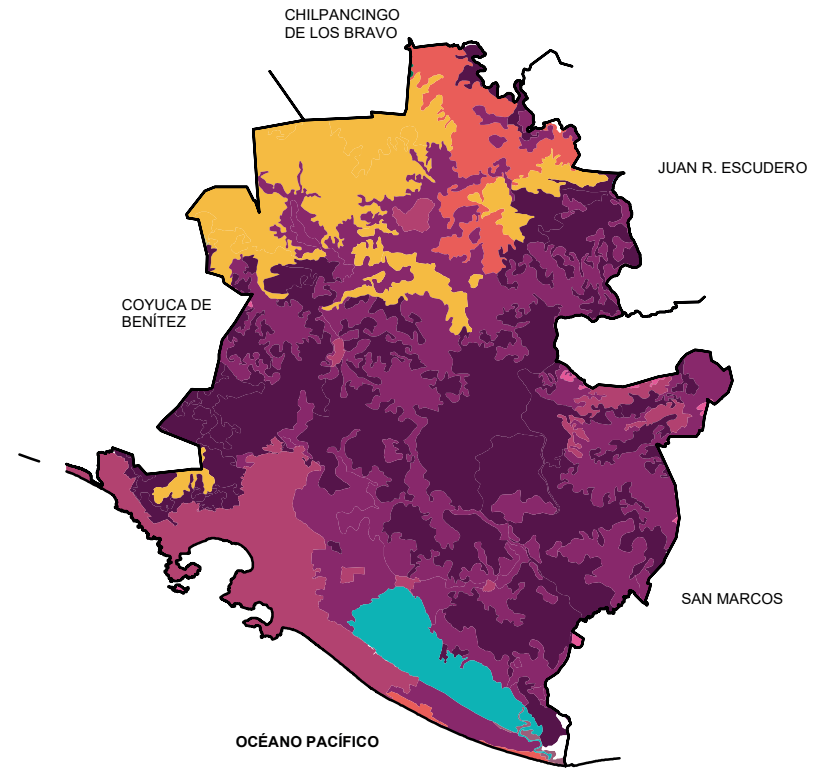
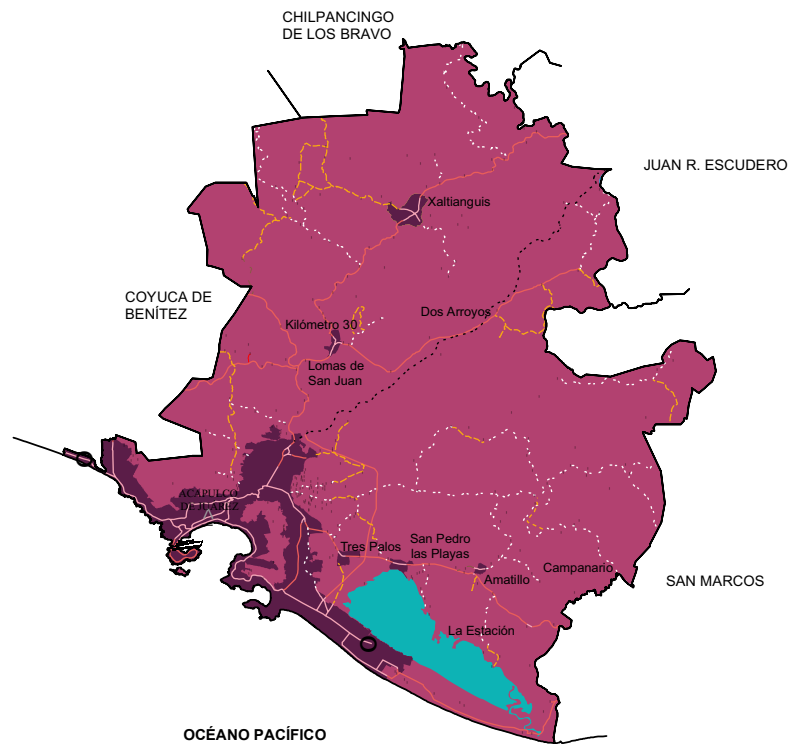

Localidades e Infraestructura para el Transporte

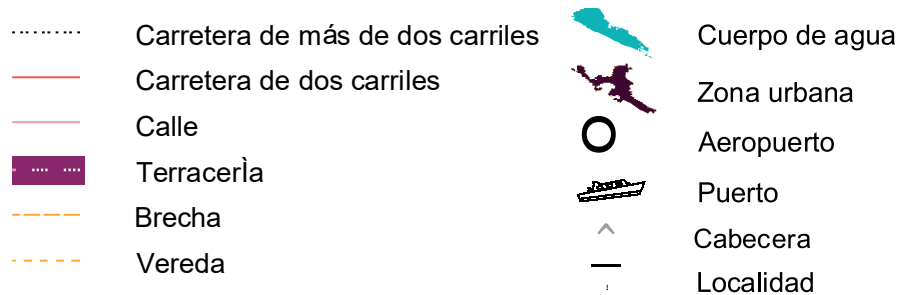

Uso de suelo y vegetación



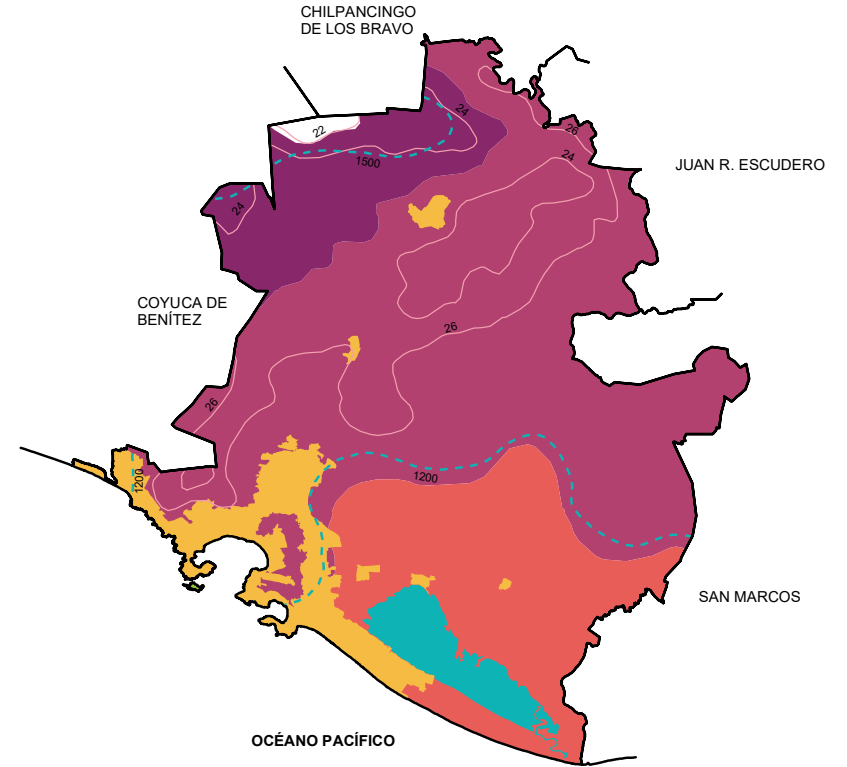
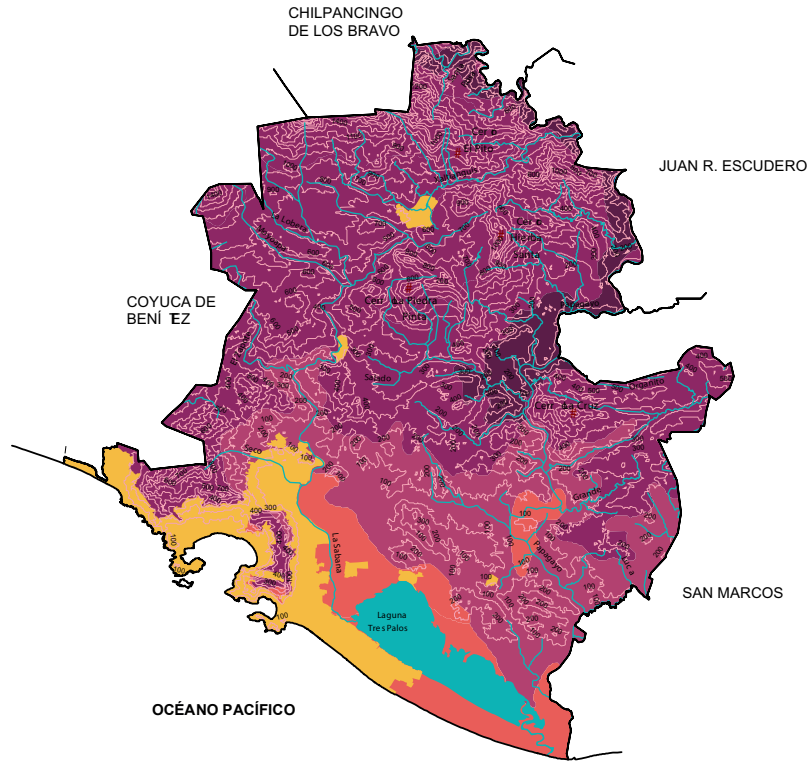

Relieve



Climas

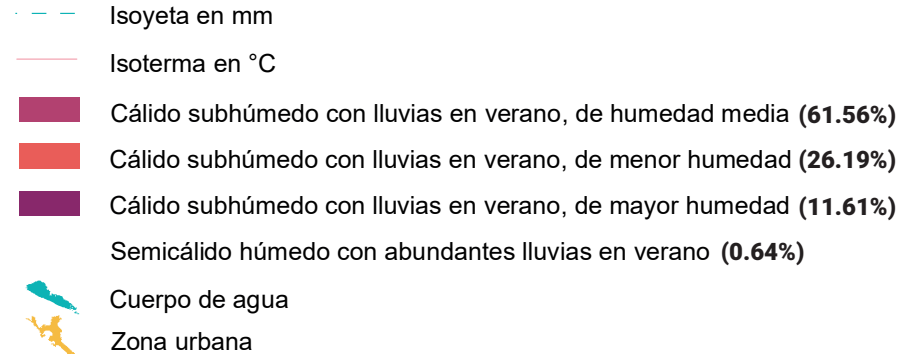

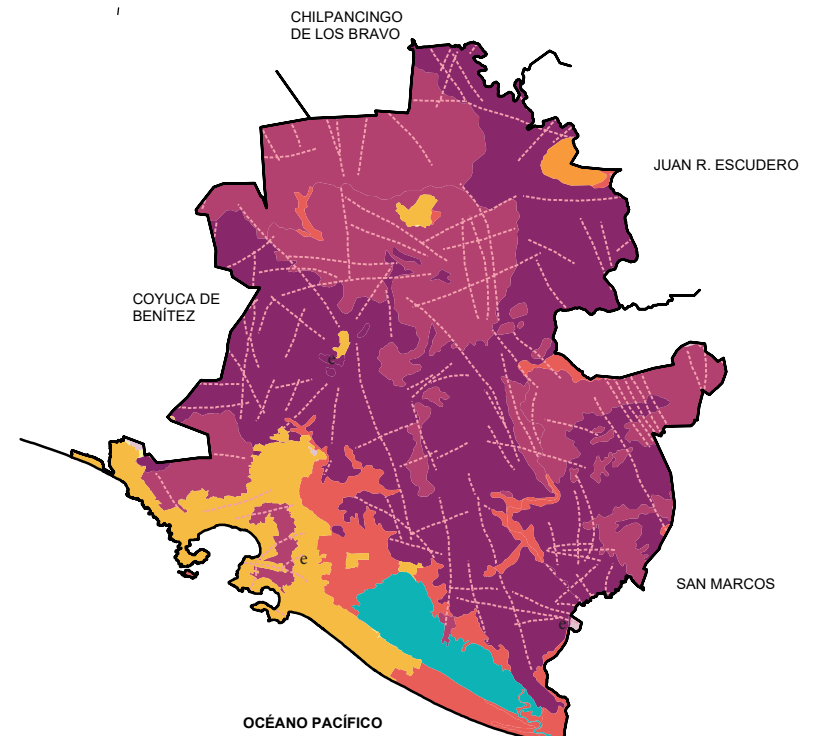
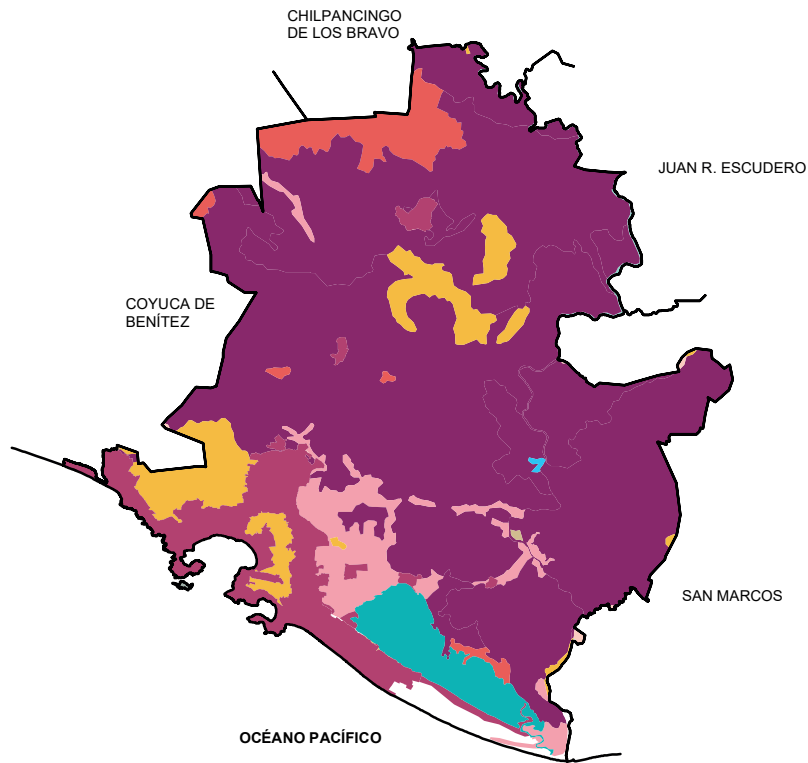

Suelos Dominantes

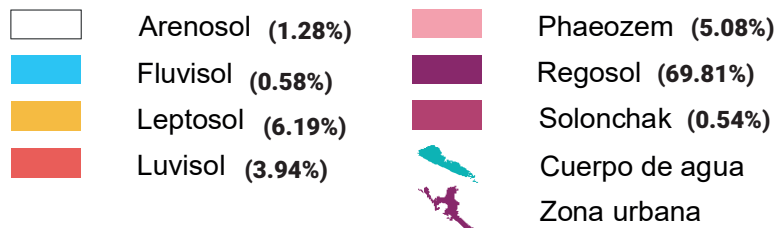

Geología (Clase de roca)

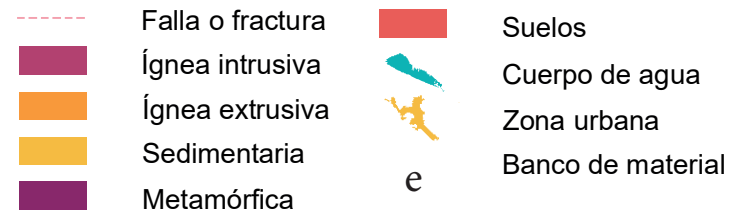

Nota: el porcentaje faltante corresponde a Zona Urbana con (8.48%) y Cuerpos de Agua con (4.1%).

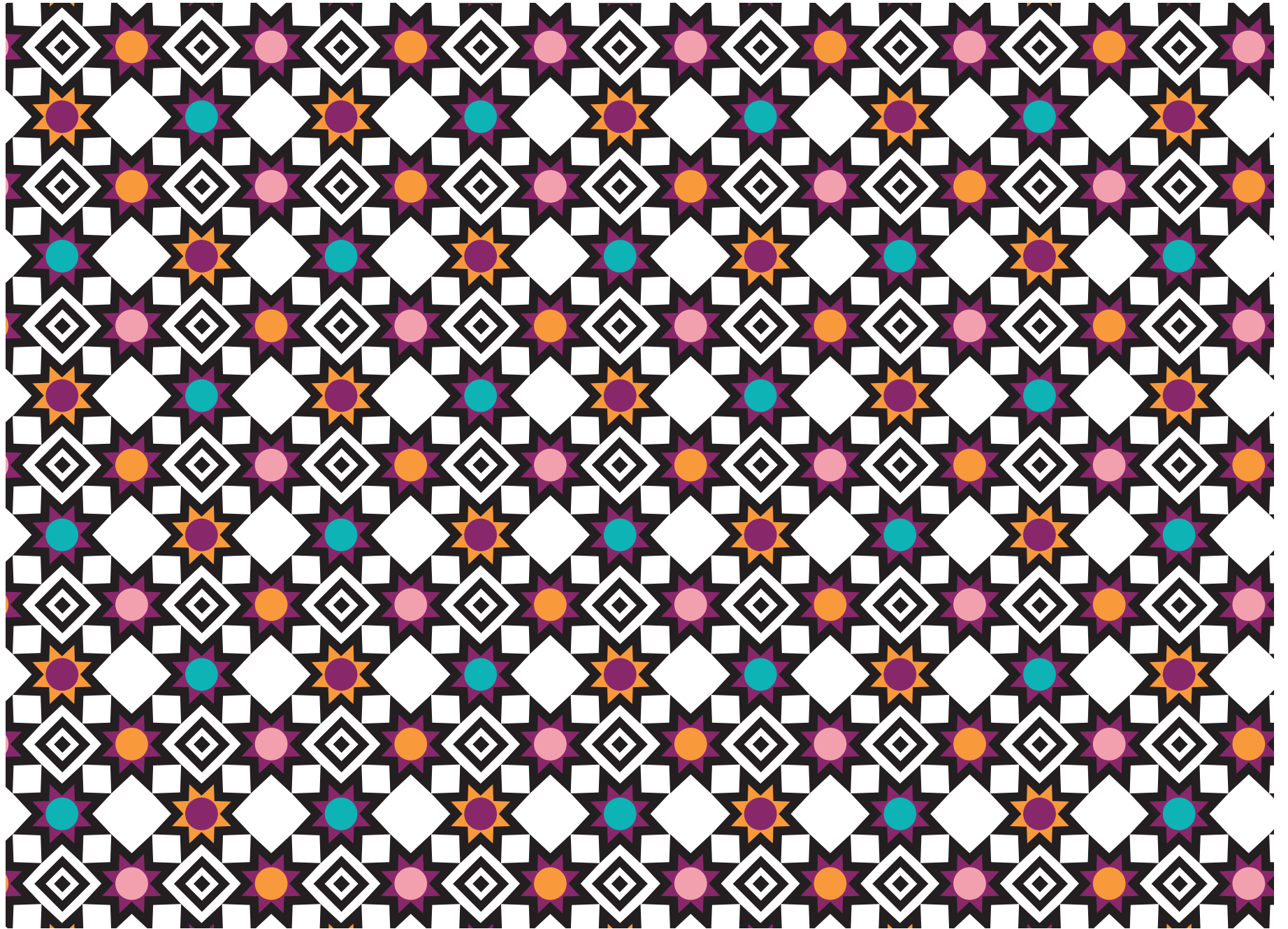

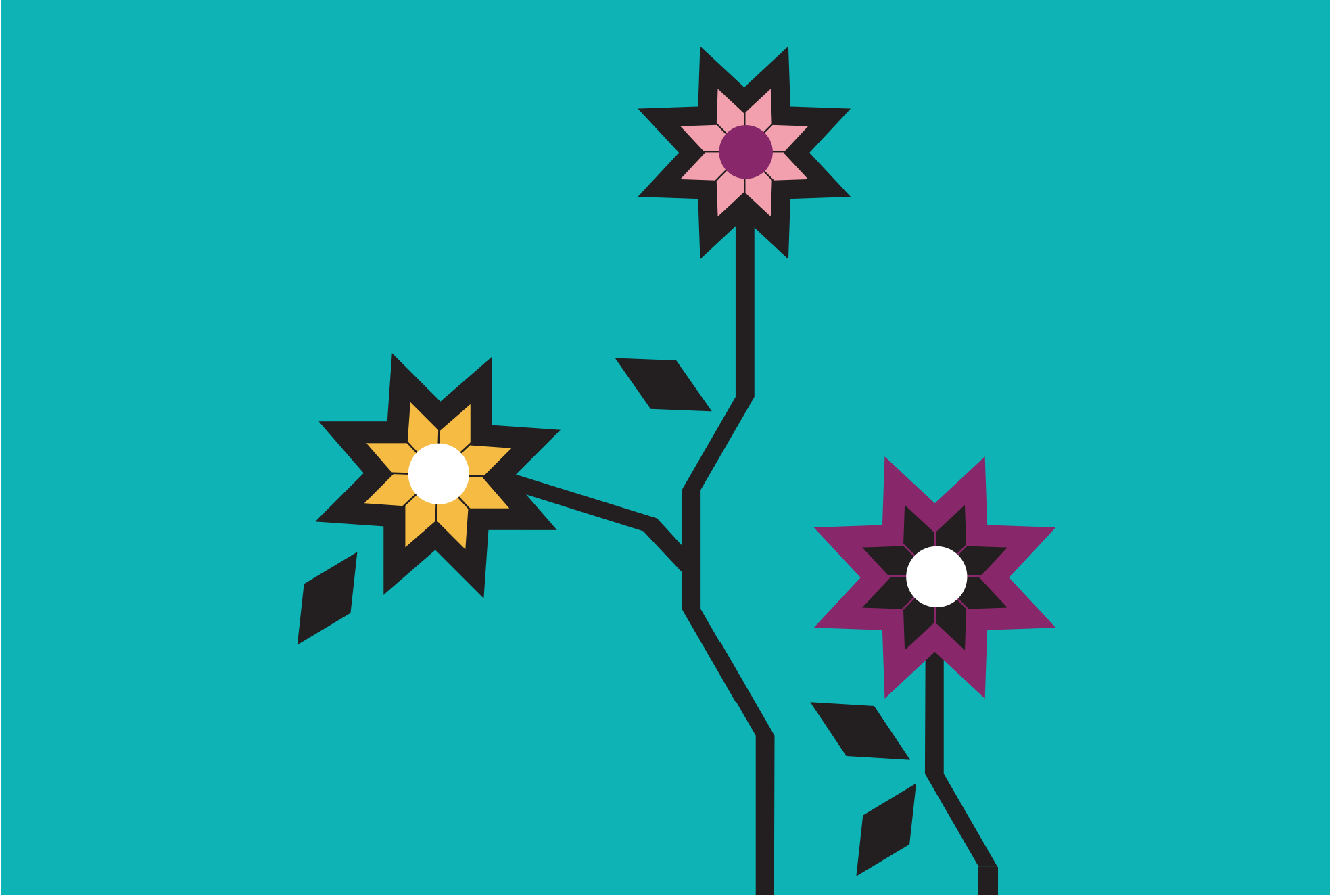

II. ACATEPEC

“El cerro de los carrizos”



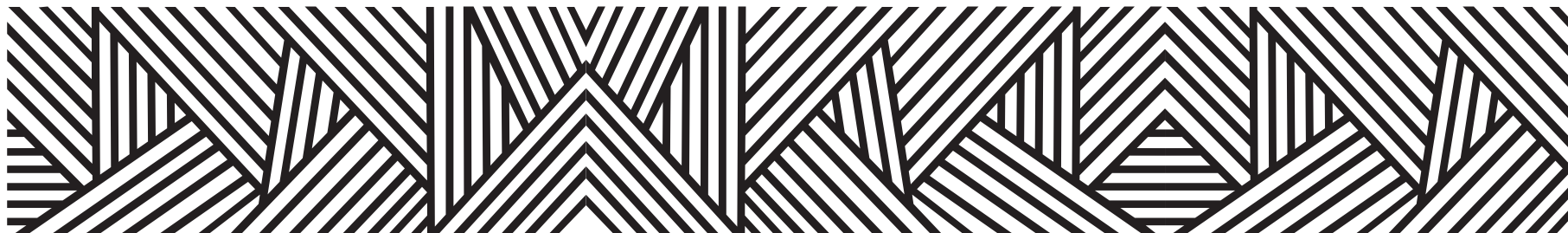

Es de origen náhuatl: Acatl - carrizo, Tepetl- cerro, lo que quiere decir

“El cerro de los carrizos”

Por decreto del Diario Oficial del Gobierno del Estado de Guerrero fechado el 23 de marzo de 1993

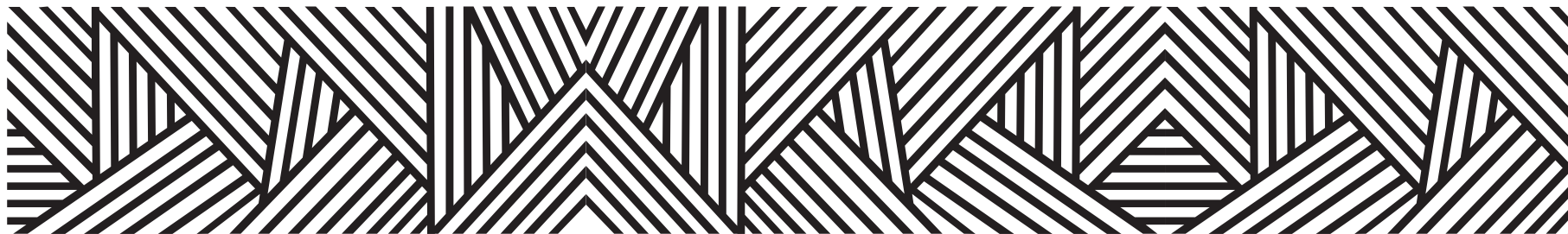

CONTEXTO MUNICIPAL

El municipio de Acatepec se localiza en la región Montaña del estado de Guerrero, cuenta con una superficie de 632 km² y densidad de población de 57.8 habitantes por km²; su tasa de crecimiento promedio anual en el periodo 2010-2015, es de (2.2), con una población de 36, 449 habitantes y se estima que para 2030 sea de 36, 436 personas.

El porcentaje de población económicamente activa es del 29.7%, de los cuales 79.3% son hombres y 20.7% mujeres; la población ocupada es del 88.0%, 86.6% son hombres y 93.6% mujeres.

De las 7, 906 viviendas particulares habitadas, el 79.4% disponen de energía eléctrica; de agua entubada el 24.7%; de drenaje el 41.4%; sanitarios 79.5%; en relación a la disponibilidad de bienes y tecnologías de la información y de la comunicación; el 2.2% cuenta con teléfono celular; 1.0% computadora y 0.2% internet.

Según nivel de escolaridad de la población de 15 años y más, el 19.4% no tiene escolaridad; 68.0% tiene educación básica; media superior 11.1% y educación superior 1.4%.

El 92.5% de la población total del municipio, se encuentra afiliada a servicios de salud, entre los que destacan, Seguro Popular con el 99.6% y el ISSSTE 0.3%.

El 98.55% de la población de 3 años y más habla lengua indígena, el 98.27% se considera indígena, la lengua más hablada es el me'phaa (tlapaneco).

Estimaciones del CONAPO, con base en la Encuesta Intercensal 2015 del INEGI, lo clasifica con un índice de marginación muy alto, ocupando el lugar 6 a nivel estatal y 25 en el contexto nacional.

Por otra parte el CONEVAL en su informe 2015, reporta que en el municipio Acatepec existen 25,427 personas en pobreza extrema, representa el 68.9% de su población que tienen tres o más carencias de seis posibles y se encuentran por debajo de la línea de bienestar mínimo.

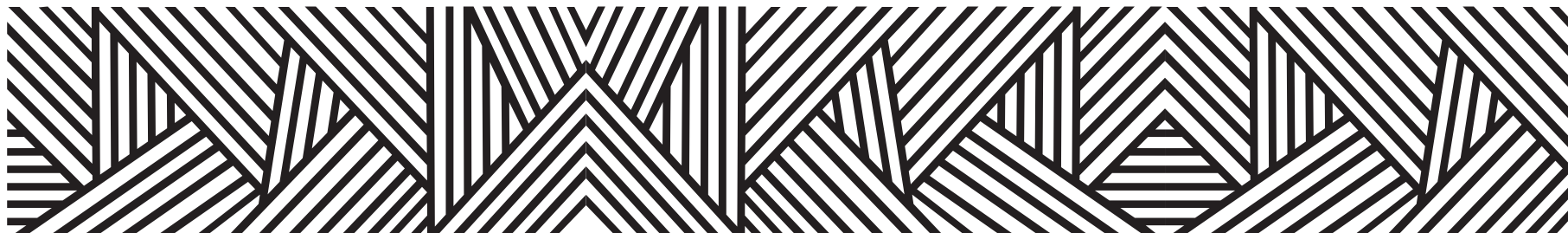

LOCALIDADES DEL MUNICIPIO

1. Acatepec
2. Agua Tordillo
3. Agua Xoco
4. Alcamani
5. Apetzuca
6. Barranca Dulce
7. Encino Amarillo
8. Barranca Piña
9. Barranca Pobre
10. Buenavista
11. Caxitepec
12. Cerro Tigre (Cerro del Tigre)
13. Cerro Pelón
14. El Chirimoyo
15. Villa Guadalupe
16. Cuixinipa
17. Escalerilla Zapata
18. Río de Hacienda
19. El Fuereño
20. Las Juntas
21. Llano del Limón
22. Llano Grande
23. Pozolapa
24. Loma Bonita (El Campamento)
25. Loma Macho
26. Loma Tuza
27. Lomatepec
28. Mexcalapa
29. Mexcaltepec
30. Mexcaltepec Viejo
31. Piedra Tuza
32. Tierra Blanca
33. Tres Cruces
34. Vista Hermosa
35. Xilotlancingo
36. Xochitepec
37. Zontecomapa
38. Agua Fría
39. Agua Tomagua
40. El Capulín
41. El Izote (Laguna Seca)
42. Coxcomatepec
43. Loma de la Silla
44. Loma Maguey
45. Llano de la Parota
46. Monte Horeb
47. El Naranjo
48. Zilacayota

- | | | | | | |
|-----|-----------------------------------|------|----------------------------------|------|------------------------|
| 49. | Plan Ojo de Agua | 81. | Colonia Agua Fría | 113. | Colonia Plan Escondido |
| 50. | Barranca Lima | 82. | Colonia Curva el Llano | 114. | Colonia Tepehuaje |
| 51. | Barranca Mina | 83. | Colonia la Palma | 115. | Colonia Plan de Ayala |
| 52. | Colonia Nuevo Amanecer | 84. | Colonia Llano Pericón | 116. | Plan de Buena Vista |
| 53. | Colonia los Pinos | 85. | Colonia Ocote Capulín | 117. | Colonia los Gálvez |
| 54. | Flor de Pascua | 86. | Colonia Progreso (Cerro Gavilán) | 118. | Rancho Pollo |
| 55. | Laguna Seca | 87. | Colonia Yerba Buena | 119. | Río del Sauce |
| 56. | Lázaro Cárdenas | 88. | San Miguel | 120. | El Nuevo Aguacate |
| 57. | El Llano | 89. | Filo de San Marcos | 121. | La Laguna |
| 58. | Loma Macho | 90. | Ixtiña | 122. | Colonia Cruz Alta |
| 59. | Mesón Zapata | 91. | Ixtlahuatepec | | |
| 60. | El Mirador | 92. | Laguna Potrero | | |
| 61. | Puerto Buenavista | 93. | Loma Bonita | | |
| 62. | San Juan de los Pinos | 94. | Loma Ocote | | |
| 63. | Tierra Colorada | 95. | Llano Maizal | | |
| 64. | Plan Ranchito | 96. | Ojo de Agua | | |
| 65. | Villa de las Flores | 97. | Palo Seco | | |
| 66. | Barranca Bejuco | 98. | San José | | |
| 67. | Colonia Barranca Perico | 99. | San Marcos | | |
| 68. | Colonia Yerba Santa | 100. | Santa Rosa | | |
| 69. | El Tejocote | 101. | Uaskaa | | |
| 70. | El Portezuelo | 102. | Yerba Santa | | |
| 71. | Río Grande | 103. | Filo de Arena | | |
| 72. | Lomadad | 104. | Loma del Ocote Dos | | |
| 73. | Piedra Mesa | 105. | Plan de Palo Viejo (Loma Vista) | | |
| 74. | Plan de Piedra | 106. | Plan del Guayabo | | |
| 75. | El Rincón de los Pinos | 107. | Rancho Porfirio de la Cruz | | |
| 76. | Arroyo Camarón | 108. | Barranca Honda | | |
| 77. | Barranca Bejuco (Caxitepec Viejo) | 109. | Colonia la Antena | | |
| 78. | Barranca Xoco | 110. | Colonia Santa Rosa | | |
| 79. | Carrizalillo | 111. | Huixtlazala | | |
| 80. | Cerro el Maguey | 112. | Colonia Capulín | | |

INDICADORES SOCIODEMOGRÁFICOS

COMPOSICIÓN POR EDAD Y SEXO

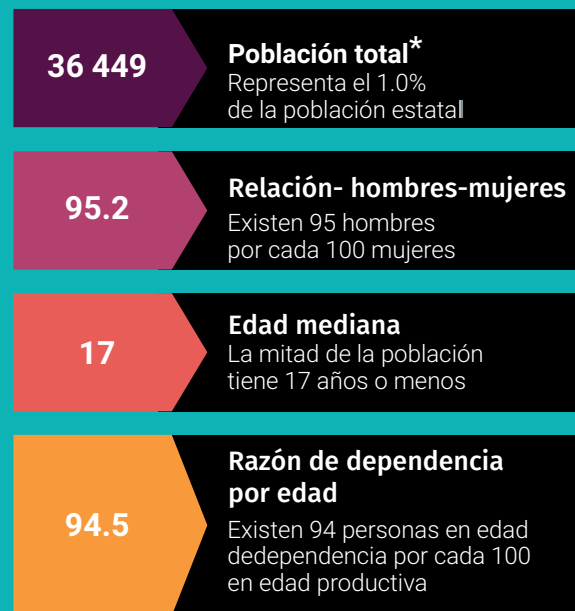

*En viviendas particulares habitadas

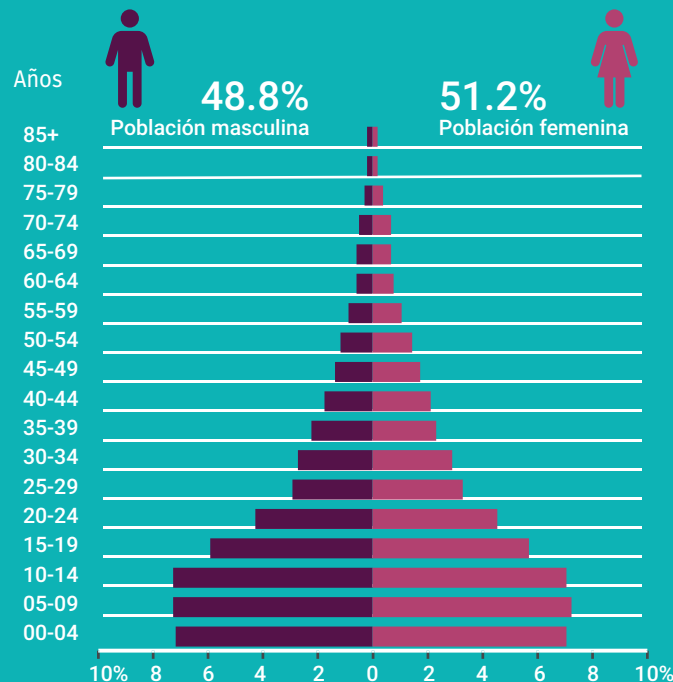

DISTRIBUCIÓN TERRITORIAL

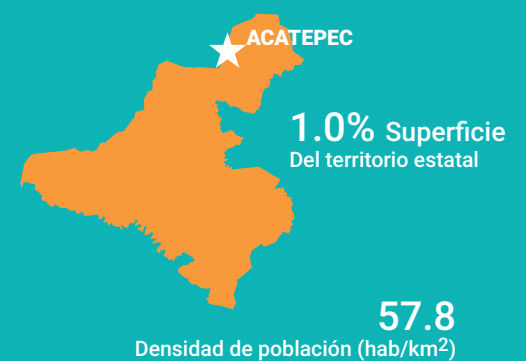

FECUNDIDAD Y MORTALIDAD

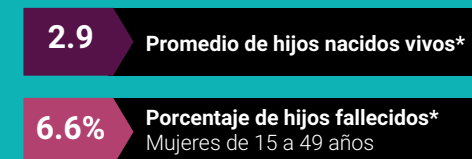

Fuente: Instituto Nacional de Estadística y Geografía (2016). Panorama sociodemográfico de Guerrero, 2015 Recuperado en: http://internet.contenidos.inegi.org.mx/contenidos/Productos/prod_serv/contenidos/espanol/bvinegi/productos/nueva_estruc/inter_censal/panorama/702825082208.pdf?platform=hootsuite

VIVIENDA

Total de viviendas particulares habitadas

7 906

Representa el 24.6% del total estatal

Promedio de ocupantes por vivienda

4.6

Promedio de ocupantes por cuarto

1.9

Tenencia de la vivienda

95.7%	Propia
0.7%	Alquilada
2.6%	Familiar o prestada
0.2%	Otra situación
0.8%	No especificado

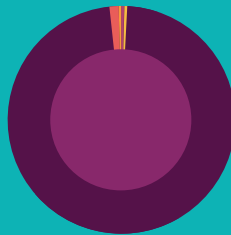

Disponibilidad de TIC



Disponibilidad de servicio de vivienda



Ahorro de energía y separación de residuos

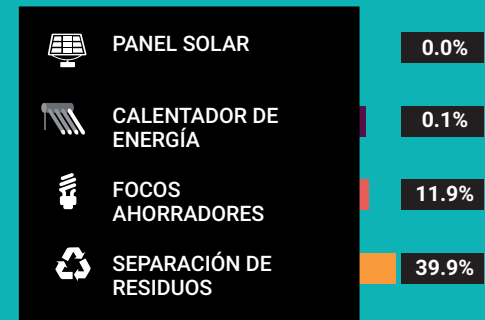

Viviendas con materiales de construcción precarios

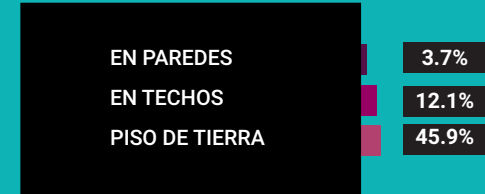

NACIONALIDAD Y ACTA DE NACIMIENTO

Inscripción en el registro civil

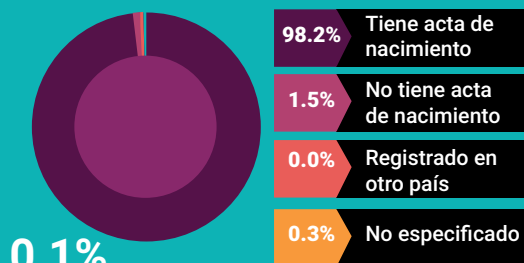

0.1%

De la población total no tiene nacionalidad mexicana

Grupo de edad	Habitantes	% de Población
0-14	16,221	44.5
15-19	4,400	12.0
20-29	5,656	15.5
30-64	8,671	23.7
65 y más	1,481	4.0

Fuente: Instituto Nacional de Estadística y Geografía (2016). Panorama sociodemográfico de Guerrero, 2015 Recuperado en: http://internet.contenidos.inegi.org.mx/contenidos/Productos/prod_serv/contenidos/espanol/bvinegi/productos/nueva_estruc/inter_censal/panorama/702825082208.pdf?platform=hootsuite

DISTRIBUCIÓN DE LA POBLACIÓN DE ACAPULCO POR GRUPOS DE EDAD

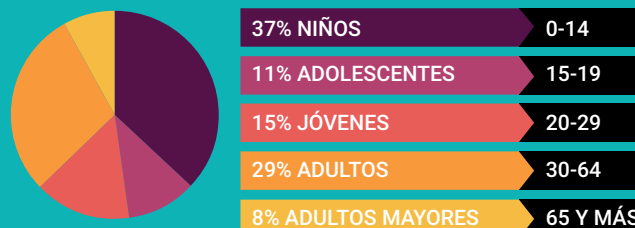

Migración del municipio
Distribución porcentual de la población según lugar de residencia de 2010

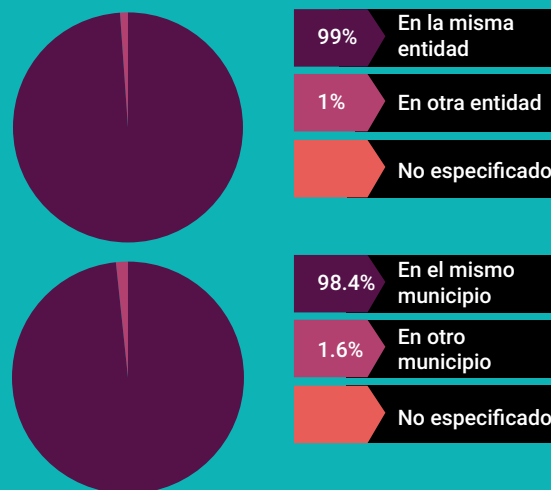

SITUACIÓN CONYUGAL

Población de 12 años y más según situación conyugal

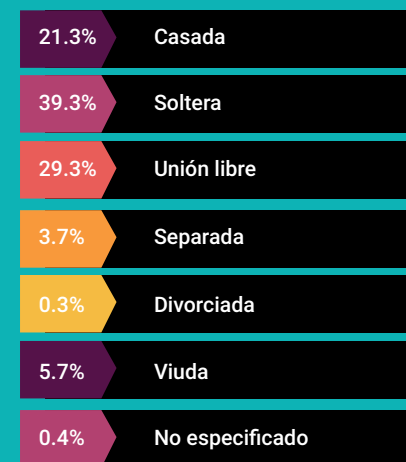

ETNICIDAD



AFILIACIÓN A SERVICIOS DE SALUD

Población afiliada 80.9%

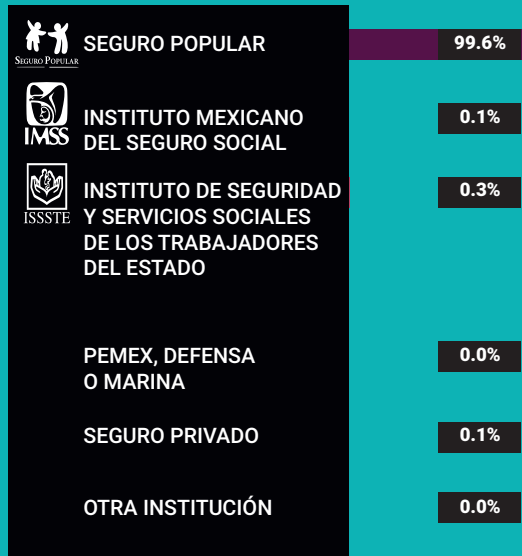

*Incluye afiliaciones múltiples

Pobreza extrema en el municipio

% de habitantes	Habitantes
68.9	25, 427

Fuente: Consejo Nacional de Evaluación de la Política de Desarrollo Social (CONEVAL), Resultados de la medición de Pobreza a nivel municipal 2015 y su comparativo con el año 2010. Recuperado en: https://www.coneval.org.mx/coordinacion/entidades/Guerrero/Paginas/pobreza_municipal2015.aspx

CARACTERÍSTICAS EDUCATIVAS

Población de 15 años y más



Población de 15 años y más según nivel de escolaridad

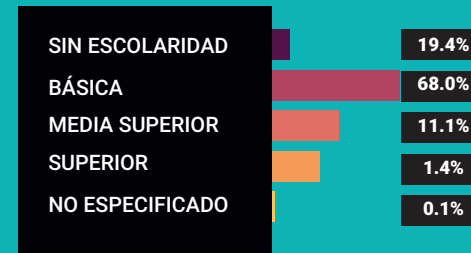

Asistencia y movilidad escolar por grupos de edad



CARACTERÍSTICAS ECONÓMICAS

Población de 12 años y más Económicamente activa (PEA)

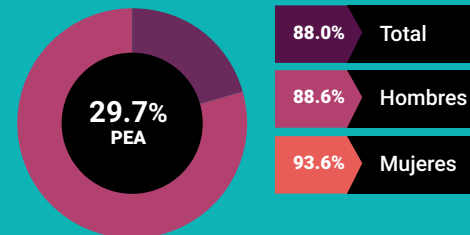

20.7% Mujeres
79.3% Hombres

Porcentaje de la población de 12 años y más con condición de actividad no especificada 0.5

No económicamente activa (PNEA)

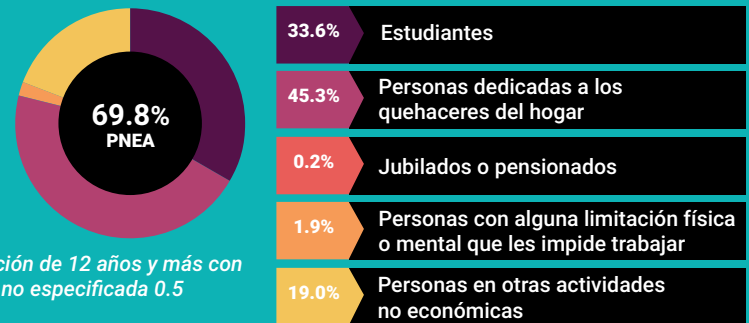



PROYECCIONES MUNICIPALES 2015-2030

Grupos de edad	2015		2016		2017		2018	
	Hombres	Mujeres	Hombres	Mujeres	Hombres	Mujeres	Hombres	Mujeres
0-4	3000	2927	2986	2912	2951	2881	2907	2843
5-9	2853	2801	2872	2806	2887	2809	2894	2807
10-14	2475	2470	2512	2496	2550	2520	2580	2537
15-19	2077	2042	2100	2065	2128	2087	2154	2107
20-24	1719	1685	1739	1707	1754	1723	1761	1733
25-29	1330	1388	1363	1415	1395	1440	1422	1461
30-34	1006	1138	1034	1157	1061	1176	1086	1194
35-39	797	950	805	960	815	969	826	979
40-44	686	831	690	844	692	853	691	860
45-49	580	707	589	724	597	738	605	751
50-54	481	586	487	595	493	603	498	610
55-59	383	470	390	480	395	487	400	493
60-64	289	362	297	373	303	384	310	394
65 y más	588	790	605	820	621	847	638	875
Total por sexo	18264	19147	18469	19354	18642	19517	18772	19644
Total	37411		37823		38159		38416	

2019		2020		2021		2022	
Hombres	Mujeres	Hombres	Mujeres	Hombres	Mujeres	Hombres	Mujeres
2858	2800	2806	2753	2757	2709	2709	2665
2894	2798	2885	2783	2859	2756	2819	2718
2601	2548	2614	2552	2621	2552	2620	2545
2179	2123	2199	2135	2215	2141	2222	2140
1765	1740	1765	1743	1764	1743	1763	1742
1442	1477	1457	1490	1462	1495	1461	1495
1112	1211	1137	1227	1161	1242	1182	1255
840	989	855	1001	872	1012	888	1024
691	866	691	871	694	878	698	884
610	763	615	775	617	783	618	791
503	619	509	627	515	637	521	646
403	499	406	504	409	509	411	513
316	404	322	413	326	422	331	430
654	903	672	931	691	960	708	988
18868	19740	18933	19805	18963	19839	18951	19836
38608		38738		38802		38787	

Fuente: Consejo Nacional de Población (2019). Proyecciones de la población de los municipios de México, 2015-2030. Recuperado de <https://www.gob.mx/conapo/documentos/proyecciones-de-la-poblacion-de-los-municipios-de-mexico-2015-2030>



PROYECCIONES MUNICIPALES 2015-2030

Grupos de edad	2023		2024		2025		2026	
	Hombres	Mujeres	Hombres	Mujeres	Hombres	Mujeres	Hombres	Mujeres
0-4	2659	2620	2606	2573	2551	2525	2495	2474
5-9	2771	2674	2714	2622	2652	2568	2591	2514
10-14	2611	2531	2593	2510	2564	2480	2518	2437
15-19	2221	2134	2213	2121	2197	2100	2174	2074
20-24	1761	1739	1758	1732	1754	1722	1745	1708
25-29	1456	1491	1447	1484	1436	1474	1425	1463
30-34	1200	1267	1213	1275	1219	1279	1220	1279
35-39	906	1036	923	1047	940	1058	957	1070
40-44	706	892	715	901	727	911	740	921
45-49	617	796	617	800	618	805	620	810
50-54	527	656	531	665	536	674	538	682
55-59	415	520	418	526	424	534	429	542
60-64	335	437	339	443	341	449	344	455
65 y más	727	1017	747	1046	766	1075	784	1102
Total por sexo	18912	19810	18834	19745	18725	19654	18580	19531
Total	38722		38579		38379		38111	

2027		2028		2029		2030	
Hombres	Mujeres	Hombres	Mujeres	Hombres	Mujeres	Hombres	Mujeres
2438	2423	2380	2370	2320	2316	2260	2262
2528	2460	2461	2403	2389	2343	2311	2281
2457	2381	2386	2315	2306	2240	2218	2159
2145	2041	2106	2002	2060	1955	2004	1899
1731	1689	1712	1665	1687	1636	1658	1601
1414	1452	1403	1439	1391	1426	1380	1411
1215	1274	1206	1267	1195	1260	1184	1250
973	1080	987	1089	999	1096	1005	1101
755	932	770	943	786	954	802	965
625	816	633	824	641	833	653	842
540	688	540	695	543	702	545	710
434	553	441	564	446	575	452	586
349	461	352	467	356	474	361	482
802	1129	821	1154	838	1177	854	1200
18406	19379	18198	19197	17957	18987	17687	18749
37785		37395		36944		36436	



PROYECCIONES DE POBLACIÓN POR GRUPOS DE EDAD 2015-2030

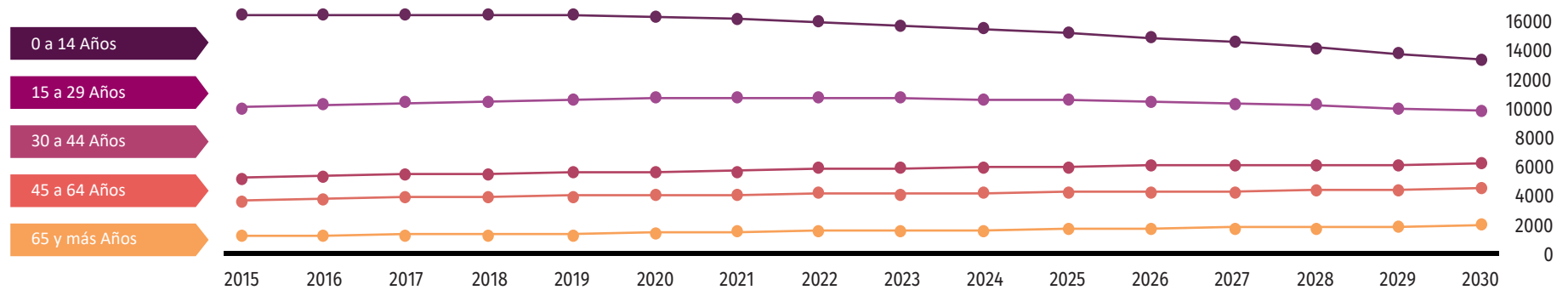

Fuente: Consejo Nacional de Población (2019). Proyecciones de la población de los municipios de México, 2015-2030. Recuperado de <https://www.gob.mx/conapo/documentos/proyecciones-de-la-poblacion-de-los-municipios-de-mexico-2015-2030>

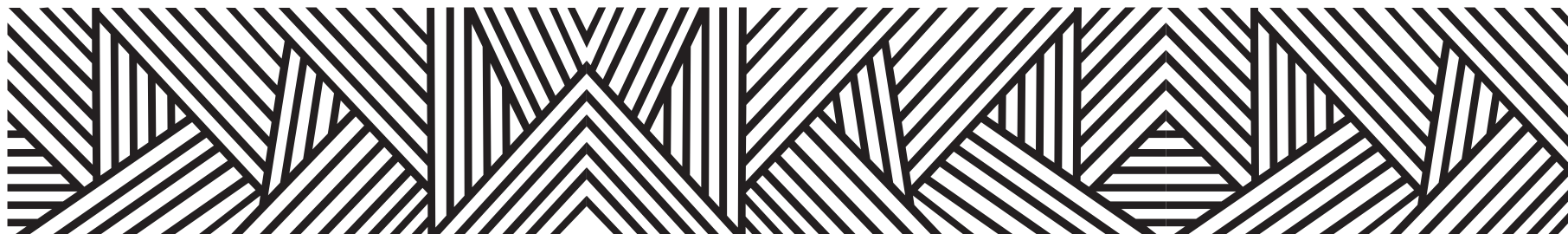

DATOS GEOGRÁFICOS CULTURALES

	Coordenadas y altitud	Colindancias	Otros datos
Ubicación Geográfica	Entre los paralelos 17° 00' y 17°22' de latitud norte; los meridianos 98° 49' y 99° 11' de longitud oeste; altitud entre 300 y 2 600 m.	Colinda al norte con los municipios de Quechultenango, Chilapa de Álvarez, Atlixnac y Zapotitlán Tablas; al este con los municipios de Zapotitlán Tablas, Tlacoapa y San Luis Acatlán; al sur con los municipios de San Luis Acatlán y Ayutla de los Libres; al oeste con los municipios de Ayutla de los Libres y Quechultenango.	Ocupa el 0.99% de la superficie del estado. Cuenta con 122 localidades y una población total de 36,449 habitantes.
Fisiografía	Provincia	Subprovincia	Sistemas de topoformas
	Sierra Madre del Sur (100%).	Cordillera Costera del Sur (100%).	Sierra alta compleja (74.54%) y Cañón típico (25.46%).

	Región hidrológica	Cuenca	Subcuenca	Corrientes de agua	Cuerpos de agua
Hidrografía	Costa Chica - Río Verde (100%).	R. Papagayo (99.75%) y R. Nexpa y otros (0.25%).	R. Unión (99.62%), R. Marquelia (0.25%) y R. Azul (0.13%).	Perennes: Acatepec, Caxitepec, Cuixinipa, Fuereño, Mañu Mariná, Tameaco, Temixco, Teocuitlapa, Tierra Blanca, Velero, Xilotlancingo y Zapote Intermitentes: Aguacate, Apetzuca, Bejuco, Buenavista, Cachotepec, El Armadillo, El Platanar, Escondido, Huerta Vieja, Loma Tuza, Mexcaapa, Mexcaltepec, Mixtecapa, Ocotito, Pichulco, Piedra de Zopilote, Piedra Tuza, Té Cruz, Xochitepec y Zontecomapa.	No disponible.

	Flora	Fauna
Principales ecosistemas	La vegetación existente en el municipio está compuesta por selva-baja caducifolia y bosque de fino encino. En relación a la selva esta se caracteriza por que sus especies cambian de follaje en época de secas, sus alturas varían desde los 5 hasta los 30 metros.	La fauna tiene las siguientes especies: Conejo, liebre, tuza, gato montés, tigrillo, puma, coyote, zorro venado, paloma, zopilote, etc.

	Uso del suelo	Vegetación
Uso del suelo y vegetación	Agricultura (1.57%) y zona urbana (0.38%).	Bosque (76.57%), pastizal (21.15%) y selva (0.33%).

Arqueológica y monumentos históricos	No disponible.
--------------------------------------	----------------

Fuente: Instituto Nacional para el Federalismo y el Desarrollo Municipal (INAFED) Enciclopedia de los Municipios de México [Recuperado en: : www.e-local.gob.mx/wb2/ELOCAL/EMM_querrero](http://www.e-local.gob.mx/wb2/ELOCAL/EMM_querrero)

	Artesanías	Gastronomía	Artes
Cultura popular	Se fabrican jabones de lana de borrego, bolsas y cobijas, las que llevan a los mercados de Tlapa y Chilapa.	Comidas: Mole rojo, barbacoa de chivo, tamales y pozole blanco y verde.	Banda de viento y los violines.

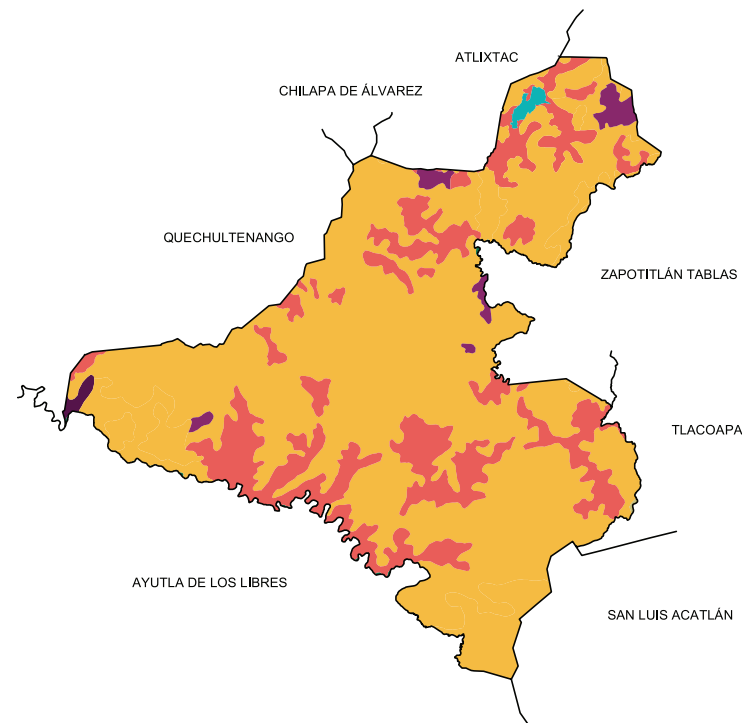
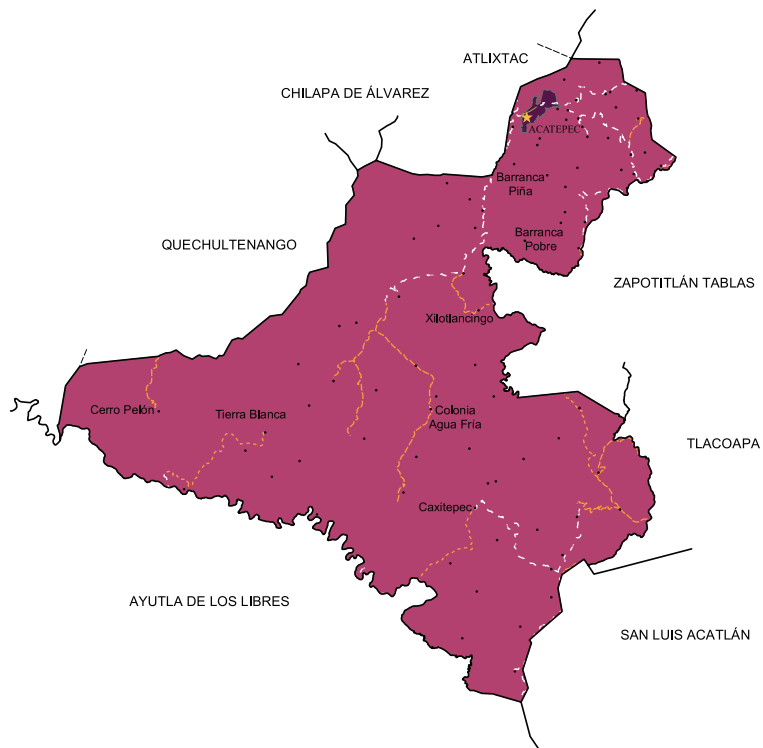

Localidades e Infraestructura para el Transporte





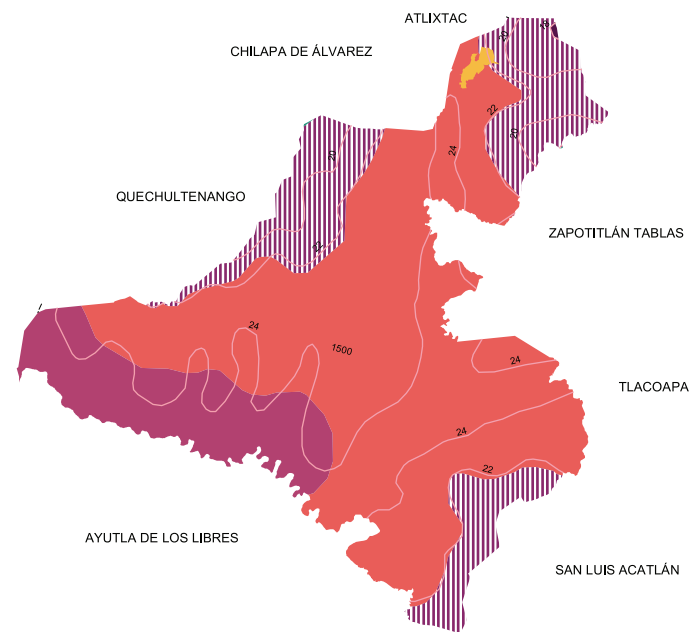
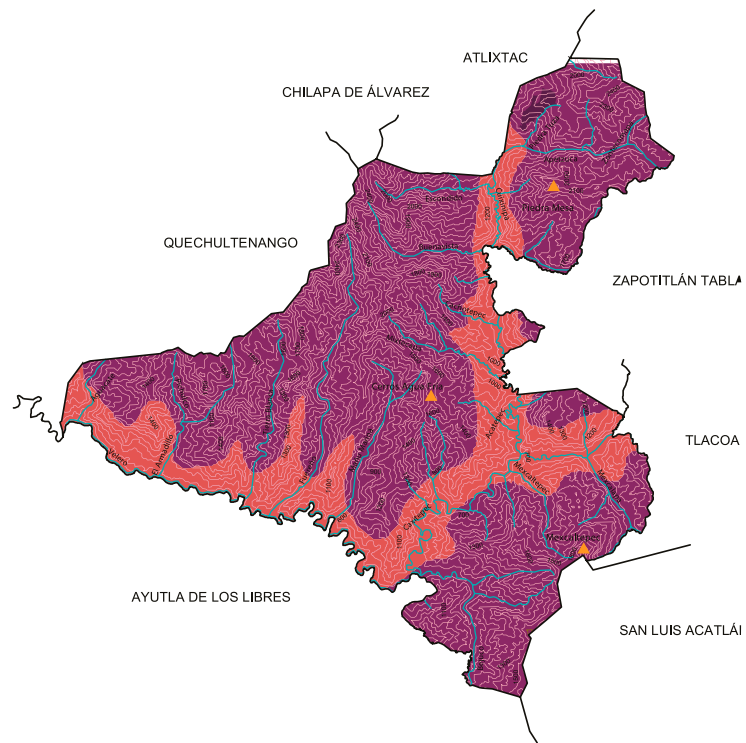

-  Calle
-  Terracería
-  Brecha
-  Vereda
-  Zona urbana
-  Cabecera
-  Localidad

Uso de suelo y vegetación







-  Agricultura
-  Bosque
-  Pastizal
-  Selva
-  Zona urbana



Relieve

-  2500 Curva de nivel
-  Corriente de agua
-  Elevación principal
-  Cañón
-  Sierra
-  Zona urbana

Climas

-  Isoyeta en mm
-  Isoterma en °C
-  Cálido subhúmedo con lluvias en verano, de humedad media **(15.47%)**
-  Cálido subhúmedo con lluvias en verano, de mayor humedad **(63.25%)**
-  Semicálido subhúmedo con lluvias en verano, de mayor humedad **(21.21%)**
-  Templado subhúmedo con lluvias en verano, de mayor humedad **(0.07%)**
-  Zona urbana

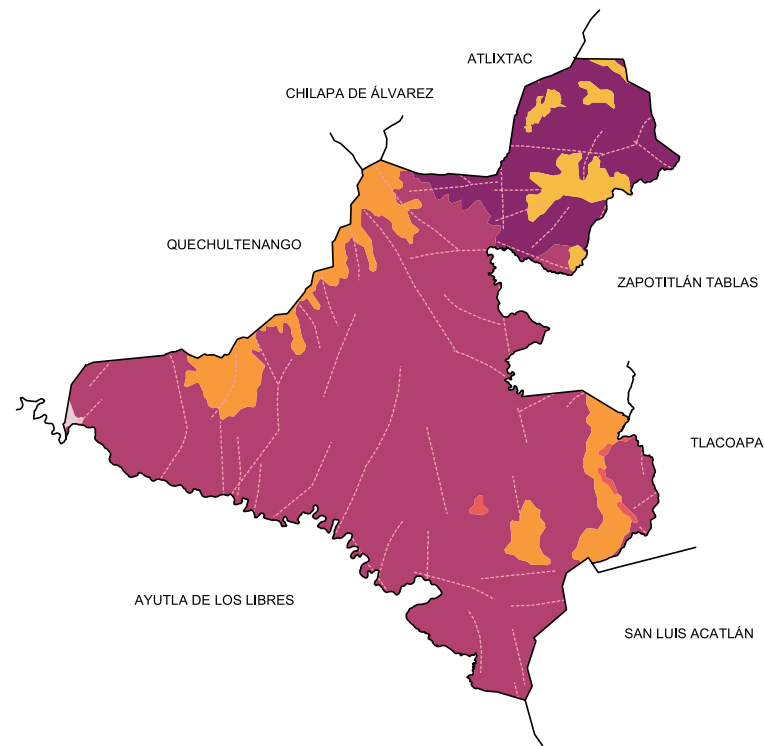
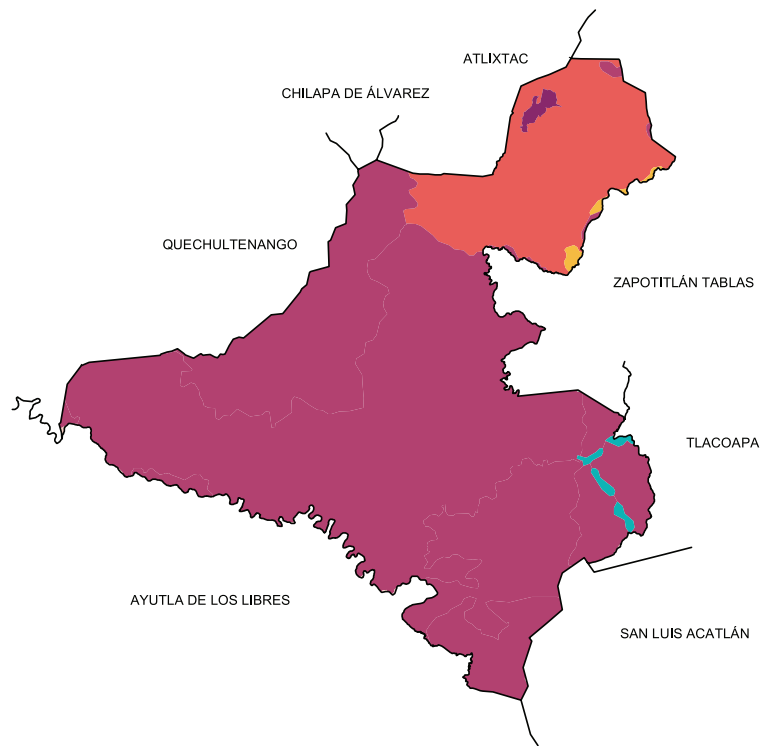

Suelos Dominantes

- Cambisol (16.87%)
- Fluvisol (0.52%)
- Leptosol (0.33%)
- Regosol (81.9%)
- Zona urbana (0.38%)

Geología (Clase de roca)

- Falla o fractura
- Ígnea intrusiva
- Ígnea extrusiva
- Sedimentaria
- Metamórfica
- Suelo
- Zona urbana



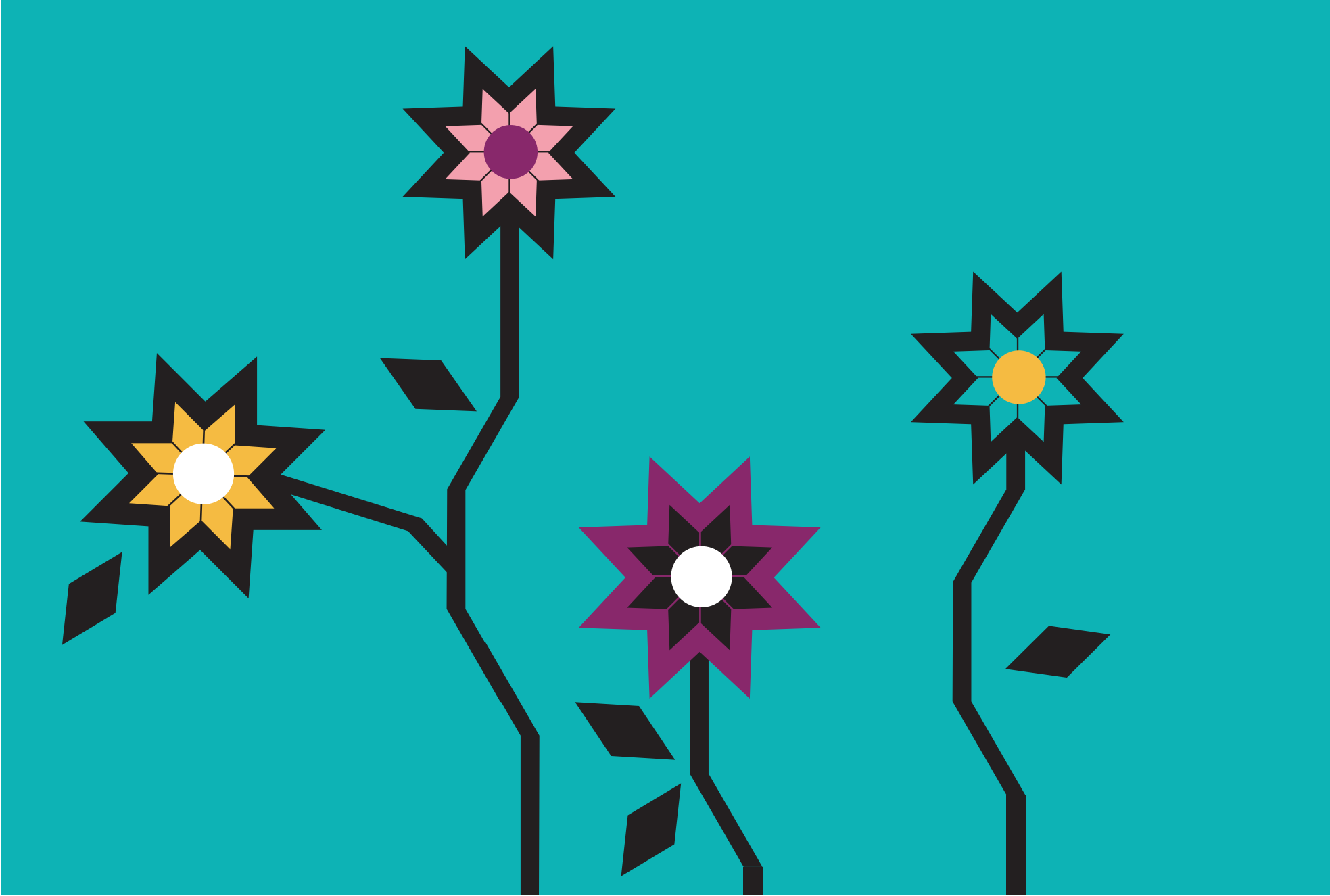

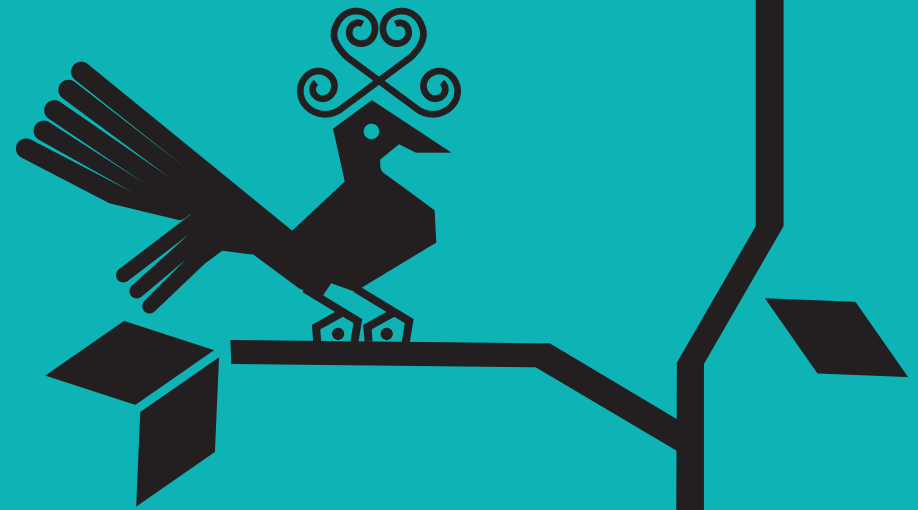

III. AHUACUOTZINGO

“En el encino amarillo o en el pequeño encinar”

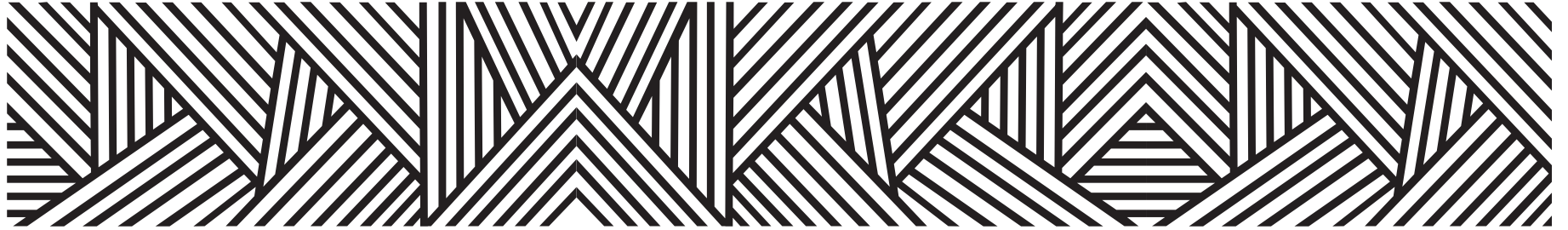

**Se deriva de los vocablos náhuatl: agua-encino evo-amarillo, tam diminutivo,
y el locativo co, lo que en conjunto sería**

“En el encino amarillo o en el pequeño encinar”

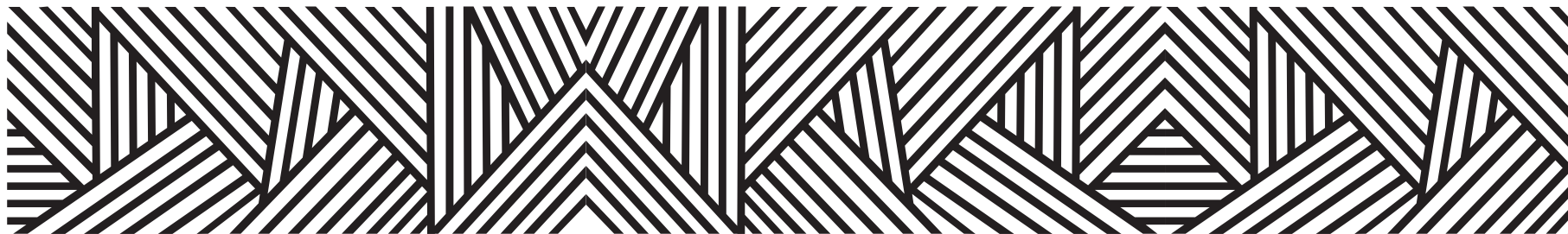

CONTEXTO MUNICIPAL

El municipio de Ahuacuotzingo se localiza en la región Centro del estado de Guerrero, cuenta con una superficie de 871 km² y densidad de población de 30.8 habitantes por km²; su tasa de crecimiento promedio anual en el periodo 2010-2015, es de (1.5), con una población de 26, 858 habitantes y se estima que para 2030 sea de 27,297 personas.

El porcentaje de población económicamente activa es del 28.7%, de los cuales 71.2% son hombres y 28.8% mujeres; la población ocupada es del 93.7%, 91.3% son hombres y 99.8% mujeres.

De las 5, 945 viviendas particulares habitadas, el 95.0% disponen de energía eléctrica; de agua entubada el 21.9%; de drenaje el 69.9%; sanitarios 77.0%; en relación a la disponibilidad de bienes y tecnologías de la información y de la comunicación; el 36.4% cuenta con teléfono celular; 3.8% computadora y 3.0% internet.

Según nivel de escolaridad de la población de 15 años y más, el 25.7% no tiene escolaridad; 68.8% tiene educación básica; media superior 4.2% y educación superior 1.3%.

El 89.2% de la población total del municipio, se encuentra afiliada a servicios de salud, entre los que destacan, Seguro Popular con el 99.2% y el ISSSTE 0.8%.

El 22.34% de la población de 3 años y más habla lengua indígena, el 83.32% se considera indígena, la lengua más hablada es el náhuatl.

Estimaciones del CONAPO, con base en la Encuesta Intercensal 2015 del INEGI, lo clasifica con un índice de marginación muy alto, ocupando el lugar 17 a nivel estatal y 60 en el contexto nacional.

Por otra parte el CONEVAL en su informe 2015, reporta que en el municipio Ahuacuotzingo existen 8,290 personas en pobreza extrema, representa el 36.6% de su población que tienen tres o más carencias de seis posibles y se encuentran por debajo de la línea de bienestar mínimo.

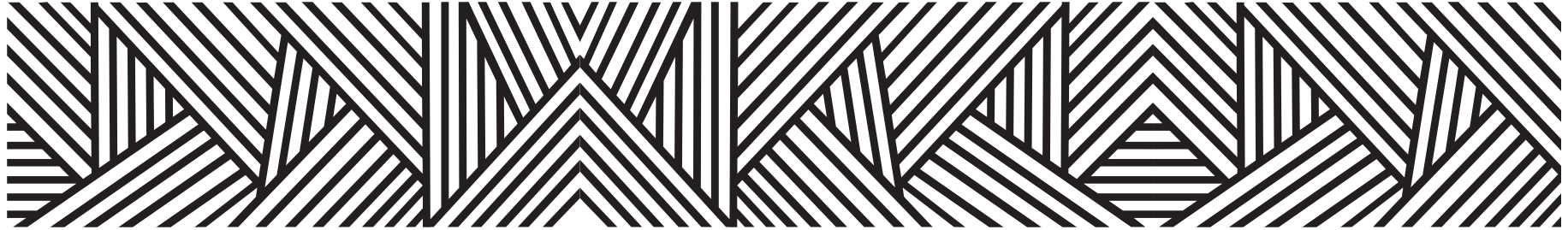

LOCALIDADES DEL MUNICIPIO

1. **Ahuacuotzingo**
2. **Acateyahualco**
3. **Agua Zarca**
4. **Ajuatetla**
5. **Alpuyecancingo de las Montañas**
6. **Chachayaco**
7. **Lagunillas**
8. **Mazapa**
9. **Mitlancingo**
10. **Oxtotitlán**
11. **Ostoyahualco**
12. **Pochutla**
13. **Rincón de Cozahuapa**
14. **Rincón Peñitas**
15. **San Juan (Las Joyas)**
16. **San Miguel Ahuelican**
17. **Santa Catarina**
18. **(Santa Catarina las Joyas)**
19. **Tecaxitla**
20. **Tecoanapa**
21. **Tecolcuautila**
22. **Tecozaajca (Tepehuaje)**
23. **Tenanzintitlán (La Hacienda)**
24. **Tepetlatipa**
25. **Tepoxtlán**
26. **Tlalcomulco**
27. **Tlaquilcingo**
28. **Totolzintla**
29. **Trapiche Viejo**
30. **Xitopontla**
31. **Xocoyolzintla**
32. **Yupitepec**
33. **Zompazolco**
34. **Chinantla**
35. **El Huamúchil**
36. **Tenextepantla**
37. **Yerbabuena**
38. **Atliaca**
39. **El Carrizo**
40. **Chautipa**
41. **Loma Alta**
42. **Las Jícaras (El Mirador)**
43. **El Naranjo**
44. **El Planchado**
45. **Teonoxtla**
46. **Expitetzintla**
47. **Tierra Blanca**
48. **Tlalistaquilla**

- | | | | |
|-----|--|-----|--|
| 49. | Zacualpa | 80. | San Francisco |
| 50. | Xumiltepec | 81. | El Terrero |
| 51. | Buena Vista | 82. | Vista Hermosa Tlaquilcingo |
| 52. | Tlaxintle Morado | 83. | Los Amates (La Pochotera) |
| 53. | Lambedero | 84. | Los Encinitos |
| 54. | Mazatlán (San José) | 85. | Las Pozas |
| 55. | Motuapa | 86. | Rancho Francisca Nava |
| 56. | Los Sauces | 87. | El Rincón |
| 57. | Tlalchichilco | 88. | Yetlán |
| 58. | Tlalistac | 89. | Contlapalchoco (El Cuatecomate) |
| 59. | Zapotitlán | 90. | Martina García Godínez |
| 60. | Zonteconcuilco | 91. | Mazatlán |
| 61. | Costliapa | 92. | El Ranchito |
| 62. | La Tabernita | 93. | Parada de Tecoanapa |
| 63. | Los Paredones (Joyas de Yolcingo) | 94. | Naranjastitlán |
| 64. | Polaica | 95. | El Organal |
| 65. | Santa Rosa | 96. | Ojo de Agua del Rincón |
| 66. | Xaxocoite | 97. | Rancho Escondido |
| 67. | Azucla | | |
| 68. | Loma Bonita | | |
| 69. | Pangomolijca | | |
| 70. | San Antonio (Tecomatlán) | | |
| 71. | Tezoquite (Tierra Prieta) | | |
| 72. | Castocapa | | |
| 73. | La Loma de Rancho Viejo
(Loma Tamalajayo) | | |
| 74. | Quimixtepec | | |
| 75. | Tlalxocotitlán | | |
| 76. | Zacayautla | | |
| 77. | El Terrero | | |
| 78. | Ocotepec | | |
| 79. | San Andrés | | |

INDICADORES SOCIODEMOGRÁFICOS

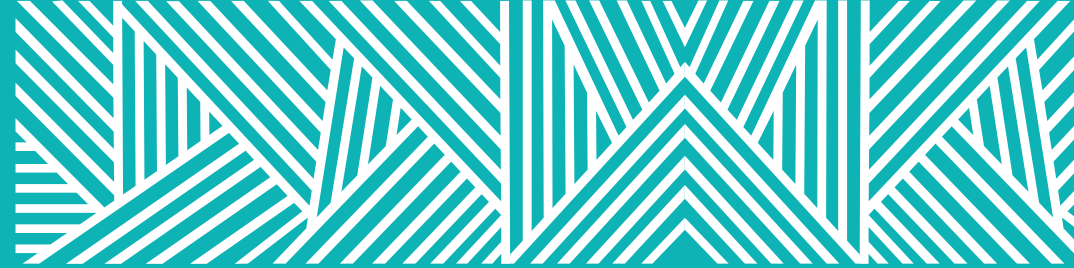

COMPOSICIÓN POR EDAD Y SEXO

26 858 **Población total***
Representa el 0.8% de la población estatal

87.6 **Relación- hombres-mujeres**
Existen 87 hombres por cada 100 mujeres

21 **Edad mediana**
La mitad de la población tiene 21 años o menos

84.2 **Razón de dependencia por edad**
Existen 84 personas en edad de dependencia por cada 100 en edad productiva

*En viviendas particulares habitadas

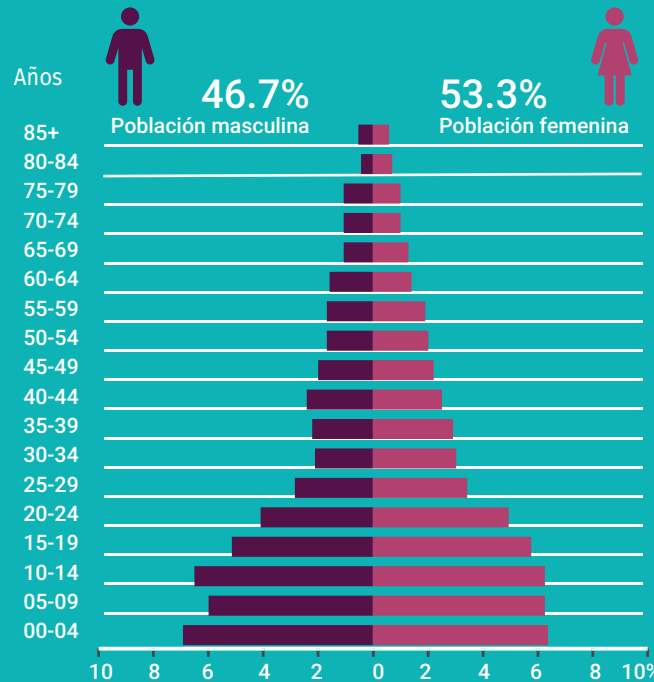

DISTRIBUCIÓN TERRITORIAL



FECUNDIDAD Y MORTALIDAD

2.4 **Promedio de hijos nacidos vivos***

6.6% **Porcentaje de hijos fallecidos***
Mujeres de 15 a 49 años

Fuente: Instituto Nacional de Estadística y Geografía (2016). Panorama sociodemográfico de Guerrero, 2015 Recuperado en: http://internet.contenidos.inegi.org.mx/contenidos/Productos/prod_serv/contenidos/espanol/bvinegi/productos/nueva_estruc/inter_censal/panorama/702825082208.pdf?platform=hootsuite

VIVIENDA

Total de viviendas particulares habitadas

5 945

Representa el 24.6% del total estatal

Promedio de ocupantes por vivienda

4.5

Promedio de ocupantes por cuarto

1.8

Tenencia de la vivienda

87.1%	Propia
0.9%	Alquilada
9.9%	Familiar o prestada
0.9%	Otra situación
1.2%	No especificado

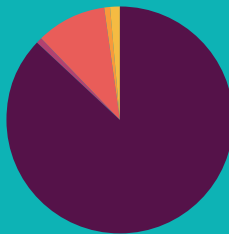

Disponibilidad de TIC



Disponibilidad de servicio de vivienda



Ahorro de energía y separación de residuos

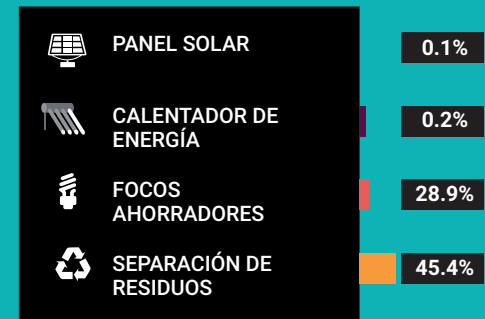

Viviendas con materiales de construcción precarios

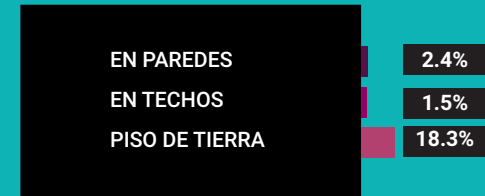

NACIONALIDAD Y ACTA DE NACIMIENTO

Inscripción en el registro civil

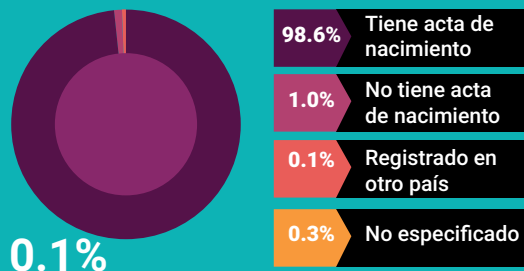

0.1%

De la población total no tiene nacionalidad mexicana

Grupo de edad	Habitantes	% de Población
0-14	9,996	37.2
15-19	2,839	10.5
20-29	3,982	14.8
30-64	7,761	28.9
65 y más	2,277	8.4

Fuente: Instituto Nacional de Estadística y Geografía (2016). Panorama sociodemográfico de Guerrero, 2015 Recuperado en: http://internet.contenidos.inegi.org.mx/contenidos/Productos/prod_serv/contenidos/espanol/bvinegi/productos/nueva_estruc/inter_censal/panorama/702825082208.pdf?platform=hootsuite

DISTRIBUCIÓN DE LA POBLACIÓN DE AHUACUOTZINGO POR GRUPOS DE EDAD

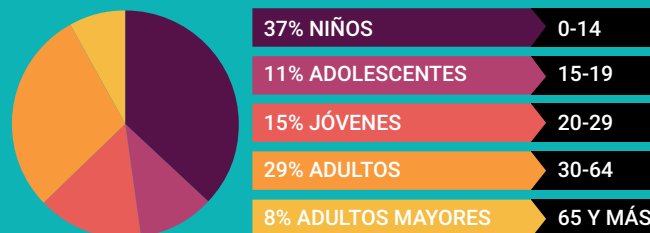

Migración del municipio
Distribución porcentual de la población según lugar de residencia de 2010

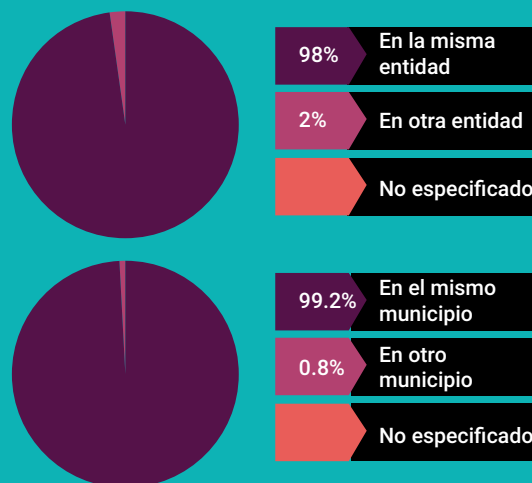

SITUACIÓN CONYUGAL

Población de 12 años y más según situación conyugal

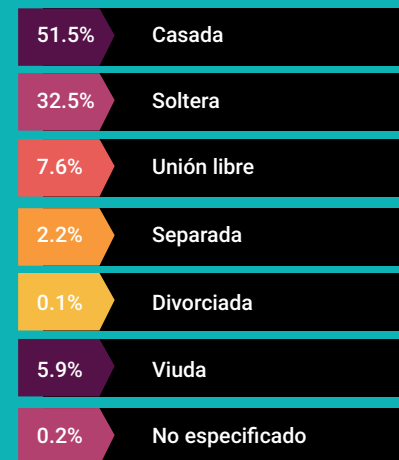

ETNICIDAD



AFILIACIÓN A SERVICIOS DE SALUD

Población afiliada 80.9%

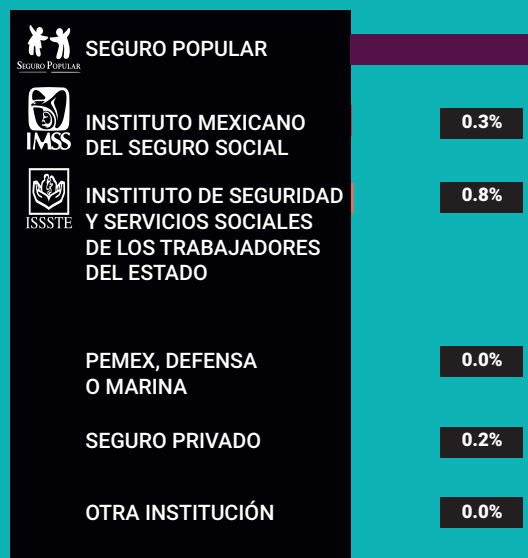

*Incluye afiliaciones múltiples

Pobreza extrema en el municipio

% de habitantes	Habitantes
36.6	8,290

Fuente: Consejo Nacional de Evaluación de la Política de Desarrollo Social (CONEVAL), Resultados de la medición de Pobreza a nivel municipal 2015 y su comparativo con el año 2010. Recuperado en: https://www.coneval.org.mx/coordinacion/entidades/Guerrero/Paginas/pobreza_municipal2015.aspx

CARACTERÍSTICAS EDUCATIVAS

Población de 15 años y más

93.1%
15 a 24 años

59.8%
25 años y más



Población de 15 años y más según nivel de escolaridad

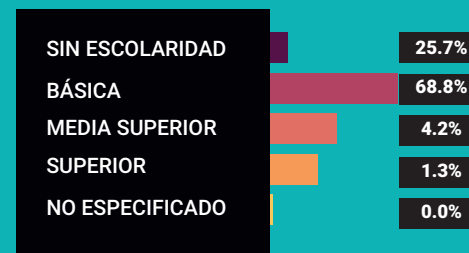

Asistencia y movilidad escolar por grupos de edad



CARACTERÍSTICAS ECONÓMICAS

Población de 12 años y más Económicamente activa (PEA)

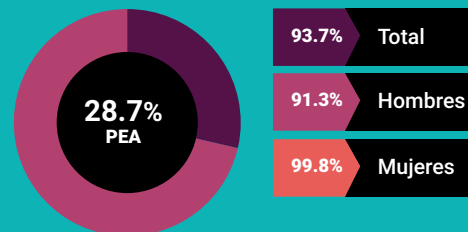

28.8% Mujeres
71.2% Hombres

Porcentaje de la población de 12 años y más con condición de actividad no especificada 0.2

No económicamente activa (PNEA)

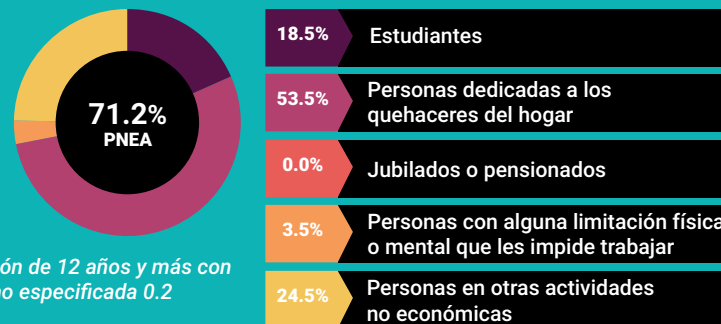



PROYECCIONES MUNICIPALES 2015-2030

Grupos de edad	2015		2016		2017		2018	
	Hombres	Mujeres	Hombres	Mujeres	Hombres	Mujeres	Hombres	Mujeres
0-4	1749	1702	1735	1683	1711	1657	1686	1629
5-9	1723	1742	1713	1729	1704	1716	1693	1702
10-14	1642	1740	1647	1740	1656	1740	1660	1737
15-19	1308	1513	1317	1521	1331	1530	1345	1538
20-24	945	1183	960	1197	974	1207	984	1214
25-29	704	922	721	939	738	955	754	969
30-34	584	798	596	815	607	831	619	846
35-39	552	723	557	735	564	746	572	758
40-44	557	660	563	672	568	681	571	689
45-49	515	581	523	593	531	604	538	615
50-54	459	521	464	531	469	539	474	547
55-59	412	477	422	490	430	501	437	511
60-64	350	404	362	418	372	431	383	443
65 y más	888	1116	910	1148	932	1178	956	1209
Total por sexo	12388	14082	12490	14211	12587	14316	12672	14407
Total	26470		26701		26903		27079	

2019		2020		2021		2022	
Hombres	Mujeres	Hombres	Mujeres	Hombres	Mujeres	Hombres	Mujeres
1658	1601	1631	1573	1607	1549	1586	1527
1680	1687	1663	1669	1640	1647	1611	1620
1660	1731	1658	1722	1653	1711	1645	1697
1358	1545	1371	1549	1379	1549	1385	1545
993	1219	1001	1222	1008	1224	1017	1225
768	982	779	991	787	996	793	999
631	861	643	875	656	889	668	901
581	771	592	783	604	796	616	809
574	696	577	703	582	710	588	717
544	625	549	634	552	642	554	649
479	555	485	565	491	574	497	585
443	520	449	528	454	536	460	544
393	456	402	469	411	481	420	492
981	1242	1007	1276	1034	1313	1063	1350
12743	14491	12807	14559	12858	14617	12903	14660
27234		27366		27475		27563	

Fuente: Consejo Nacional de Población (2019). Proyecciones de la población de los municipios de México, 2015-2030. Recuperado de <https://www.gob.mx/conapo/documentos/proyecciones-de-la-poblacion-de-los-municipios-de-mexico-2015-2030>



PROYECCIONES MUNICIPALES 2015-2030

Grupos de edad	2023		2024		2025		2026	
	Hombres	Mujeres	Hombres	Mujeres	Hombres	Mujeres	Hombres	Mujeres
0-4	1564	1506	1543	1486	1521	1467	1499	1449
5-9	1580	1592	1547	1562	1513	1533	1482	1505
10-14	1633	1680	1618	1660	1598	1635	1570	1602
15-19	1386	1538	1384	1526	1378	1509	1368	1490
20-24	1025	1225	1035	1225	1043	1221	1050	1216
25-29	797	999	801	997	804	994	809	990
30-34	678	911	687	919	693	923	696	922
35-39	628	821	640	832	652	843	663	852
40-44	597	726	606	735	617	745	629	754
45-49	555	654	556	660	557	665	560	671
50-54	502	595	507	605	511	614	514	622
55-59	466	552	472	561	479	570	487	580
60-64	427	502	434	512	440	520	446	529
65 y más	1092	1389	1122	1430	1152	1471	1181	1512
Total por sexo	12930	14690	12952	14710	12958	14710	12954	14694
Total	27620		27662		27668		27648	

2027		2028		2029		2030	
Hombres	Mujeres	Hombres	Mujeres	Hombres	Mujeres	Hombres	Mujeres
1478	1432	1456	1415	1434	1400	1412	1386
1454	1480	1425	1455	1397	1430	1368	1406
1534	1563	1495	1519	1452	1470	1405	1418
1355	1466	1338	1437	1316	1404	1290	1364
1054	1207	1056	1195	1054	1179	1050	1160
815	987	822	983	831	978	840	972
698	919	698	913	697	905	697	895
673	860	682	865	687	868	690	867
641	764	653	773	664	782	675	789
566	678	573	687	582	696	593	706
516	629	517	636	518	642	520	648
494	591	501	601	507	612	513	621
452	537	458	546	465	556	472	566
1211	1555	1240	1597	1268	1638	1296	1678
12941	14668	12914	14622	12872	14560	12821	14476
27609		27536		27432		27297	



PROYECCIONES DE POBLACIÓN POR GRUPOS DE EDAD 2015-2030

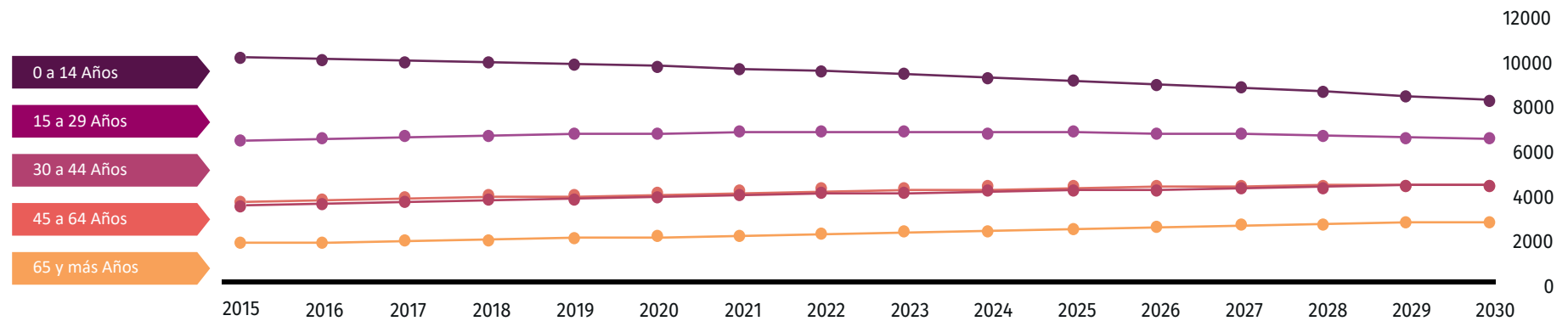

Fuente: Consejo Nacional de Población (2019). Proyecciones de la población de los municipios de México, 2015-2030. Recuperado de <https://www.gob.mx/conapo/documentos/proyecciones-de-la-poblacion-de-los-municipios-de-mexico-2015-2030>



DATOS GEOGRÁFICOS CULTURALES

Ubicación Geográfica	Coordenadas y altitud	Colindancias	Otros datos
	Entre los paralelos 17° 36' y 17° 56' de latitud norte; los meridianos 98° 44' y 99° 09' de longitud oeste; altitud entre 500 y 2 400 m.	Colinda al norte con los municipios de Copalillo y Olinalá; al este con los municipios de Olinalá, Cualác y Tlapa de Comonfort; al sur con los municipios de Tlapa de Comonfort, Atlixnac y Chilapa de Álvarez; al oeste con los municipios de Chilapa de Álvarez, Zitlala y Copalillo.	Ocupa el 1.37% de la superficie del estado. Cuenta con 96 localidades y una población total de 26,858 habitantes.
Fisiografía	Provincia	Subprovincia	Sistemas de topoformas
	Sierra Madre del Sur (100%).	Cordillera Costera del Sur (99.95%) y Sierras y Valles Guerrerenses (0.05%).	Sierra alta compleja (68.17%), Sierra baja compleja (27.25%), Sierra de cumbres tendidas (4.53%) y Cañón típico (0.05%).

	Región hidrológica	Cuenca	Subcuenca	Corrientes de agua	Cuerpos de agua
Hidrografía	Balsas (100%).	R. Balsas Mezcala. (100%).	R. Pachumeco (82.17%), R. Balsas - San Juan Tetelzingo (17.69%) y R.Tetlanapa (0.14%).	Perennes: Papalutla, Petatlán, Atempa, Mitlancingo, Balsas-Mezcala, El Limón, Pochutla, Tlaxcuapa y Zohuatliapa Intermitentes: Ahuelican, Ayoquilapa, Cobatera, El Chaucle, Las Salinas, Tepozonalco, Tepoztitlán, Terrero, Tonalitlán, Trapiche, Tres Letras y Xolatlasco.	No disponible.

	Flora	Fauna
Principales ecosistemas	La vegetación está compuesta por selva baja caducifolia, que tiene la particularidad de que los árboles tiran las hojas en época de secas; entre las especies que se encuentran se mencionan el copal, papelillos, cuajilote, gigante, órgano, uñas de gato, etcétera; en las riveras de los ríos se hallan agrupaciones de ahuehuetes y sauces.	La fauna la constituyen especies tales como conejo, liebre, tuza, culebra, iguana, paloma, zopilote y variedades de pájaros.

	Uso del suelo	Vegetación
Uso del suelo y vegetación	Agricultura (14.86%) y zona urbana (0.11%).	Bosque (43.1%), selva (40.02%), pastizal (1.76%) y otro (0.15%).

Arqueológica y monumentos históricos	Parroquia de San Antonio Abad, en la cabecera municipal y capilla de la Purísima Concepción, en Pochutla.
--------------------------------------	---

Fuente: Instituto Nacional para el Federalismo y el Desarrollo Municipal (INAFED) Enciclopedia de los Municipios de México [Recuperado en: : www.e-local.gob.mx/wb2/ELOCAL/EMM_guerrero](http://www.e-local.gob.mx/wb2/ELOCAL/EMM_guerrero)



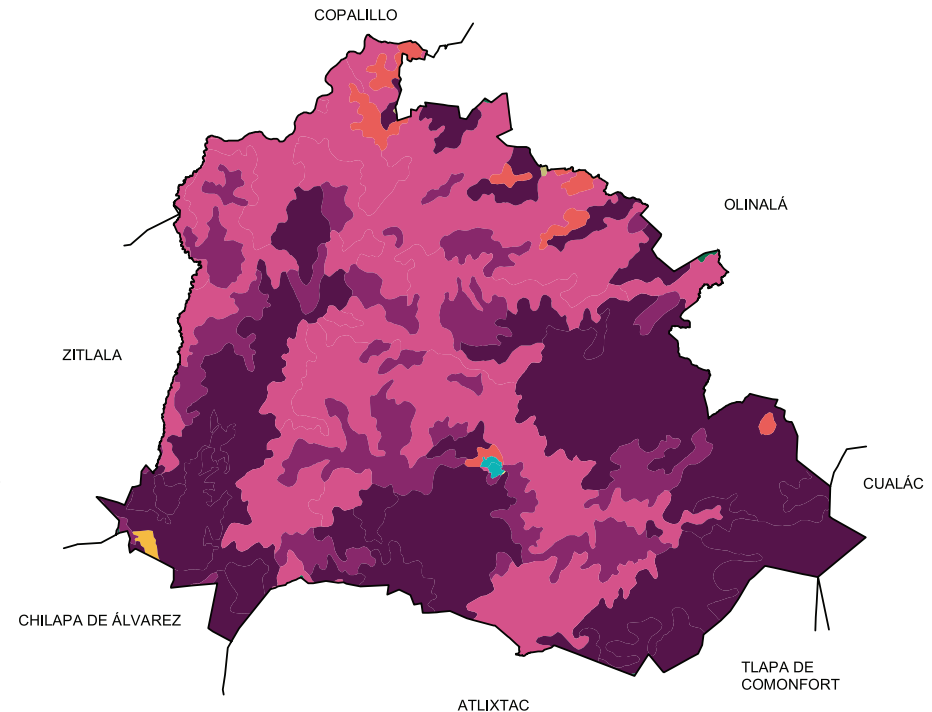
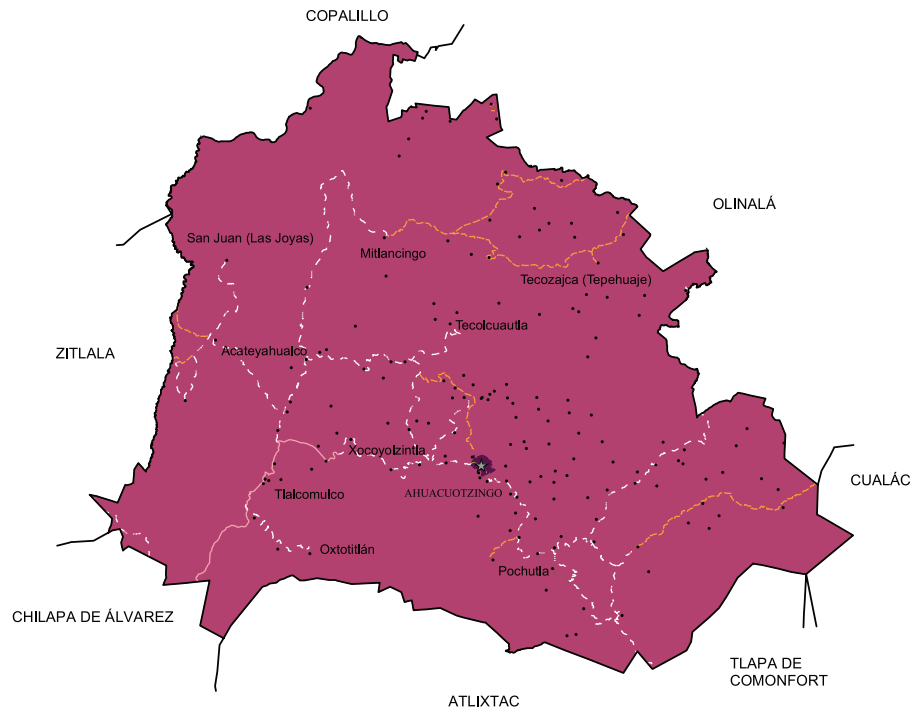



	Artesanías	Gastronomía	Artes
Cultura popular	Se trabaja la palma, produciendo petates, abanicos, pajaritos, tapetes, escobeta y cintas de palma, entre otros, con técnicas rudimentarias utilizando la palma, carrizo y hueso de pollo.	Comidas: El mole rojo con carne de puerco, res, pozole y barbacoa de chivo. Bebidas: Mezcal o aguardiente.	Grupera.



Localidades e Infraestructura para el Transporte





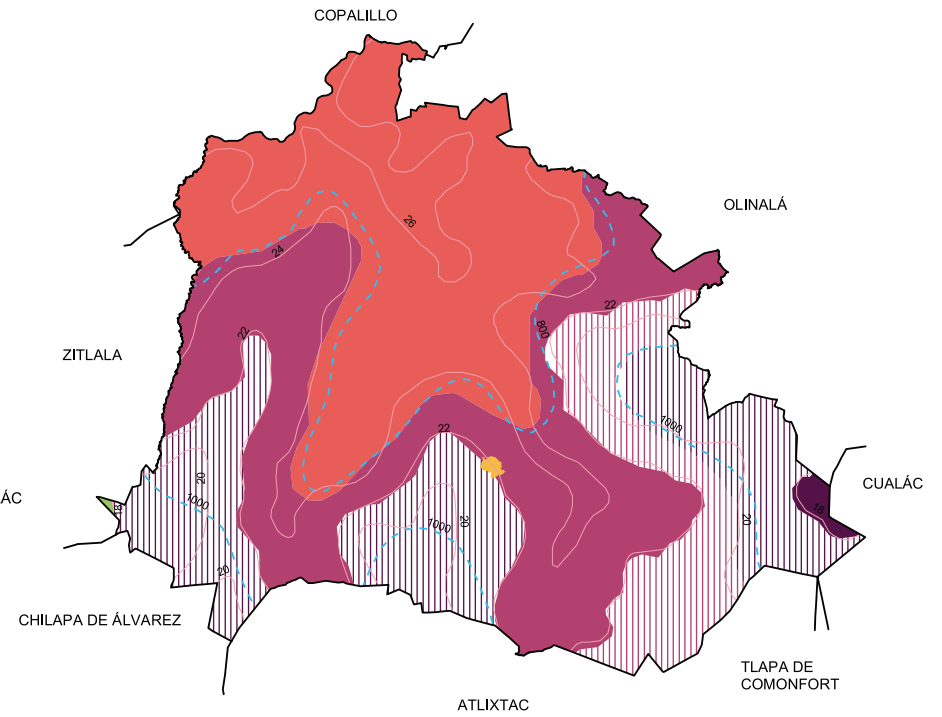
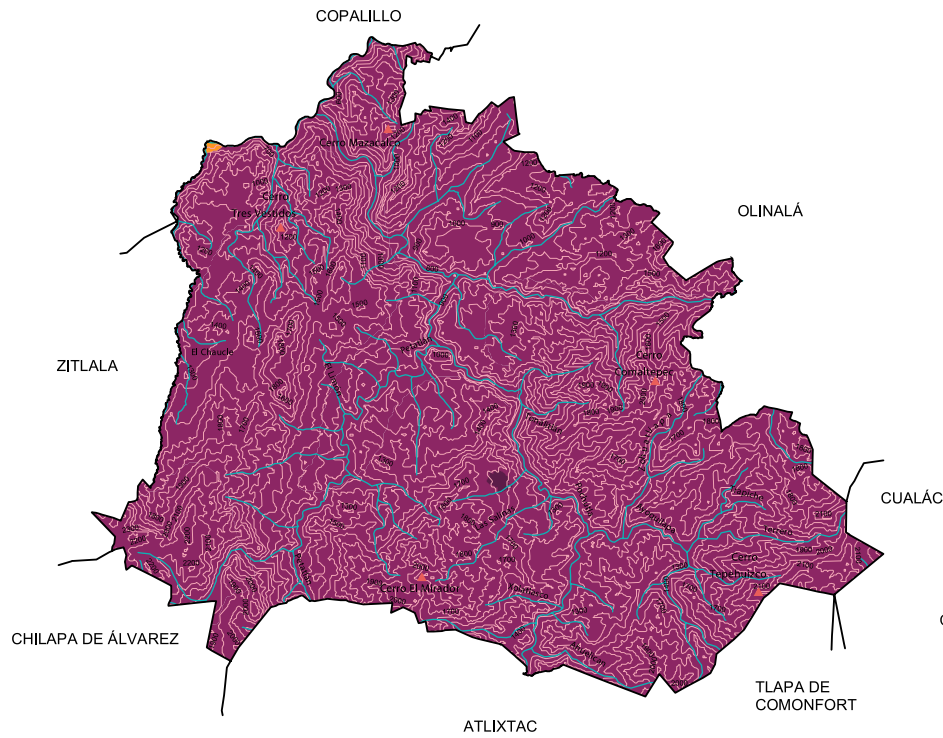

-  Carretera de dos carriles
-  Calle
-  Terracería
-  Brecha
-  Vereda
-  Zona urbana
-  Cabecera
-  Localidad

Uso de suelo y vegetación









-  Agricultura
-  Bosque
-  Otro
-  Pastizal
-  Selva
-  Zona urbana



Relieve

-  2500 Curva de nivel
-  Corriente de agua
-  Elevación principal
-  Cañon
-  Sierra
-  Zona urbana

Climas

-  Isoyeta en mm
-  Isotherma en °C
-  Cálido subhúmedo con lluvias en verano, de menor humedad **(31.25%)**
-  Seco con lluvias en verano **(33.87%)**
-  Semicálido subhúmedo con lluvias en verano, de humedad media **(23.58%)**
-  Semicálido subhúmedo con lluvias en verano, de menor humedad **(10.63%)**
-  Templado subhúmedo con lluvias en verano, de humedad media **(0.04%)**
-  Templado subhúmedo con lluvias en verano, de mayor humedad **(0.63%)**
-  Zona urbana

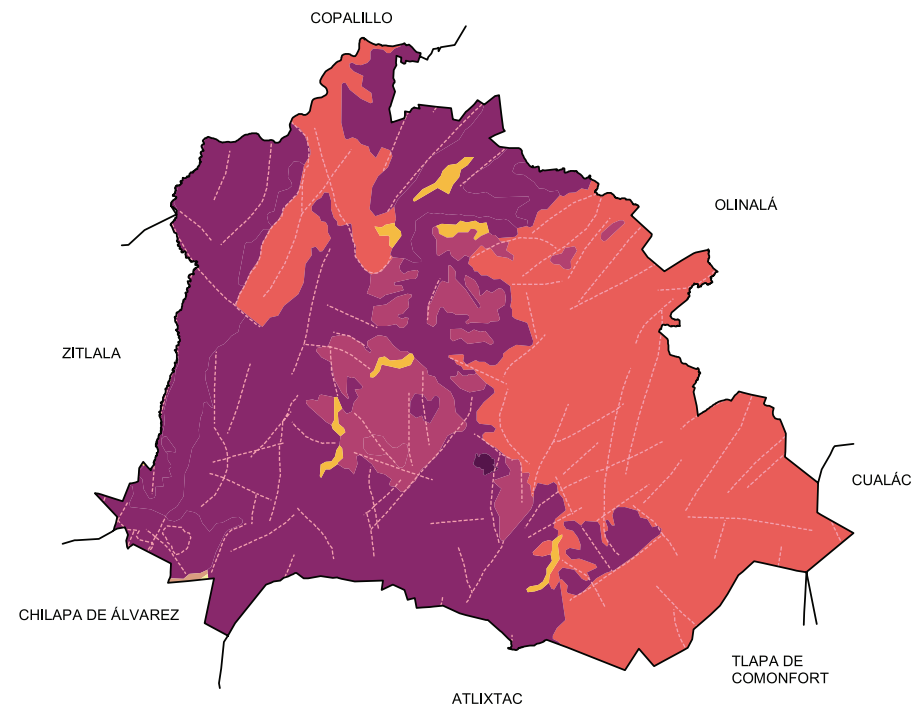
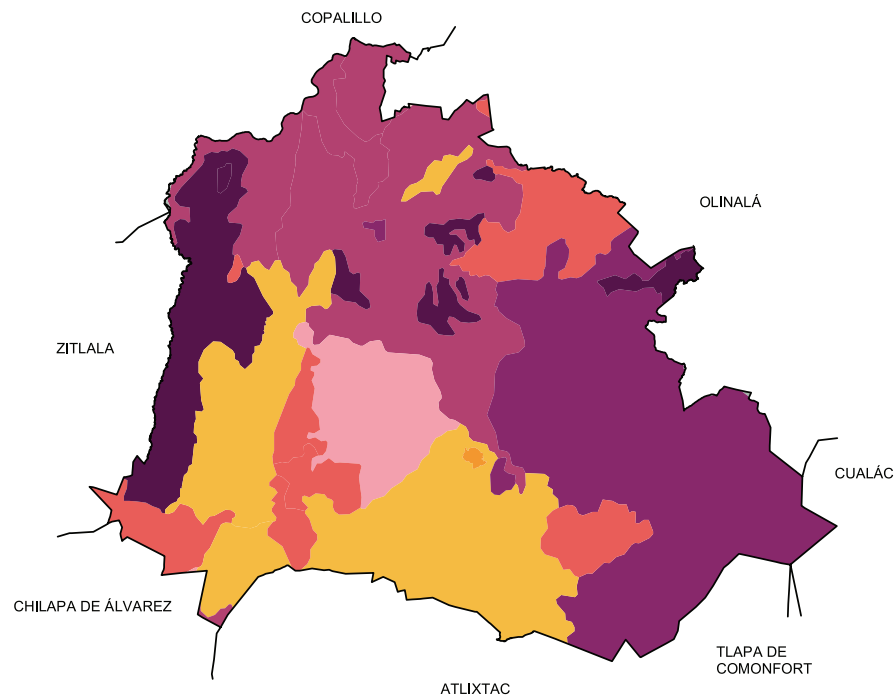

Suelos Dominantes

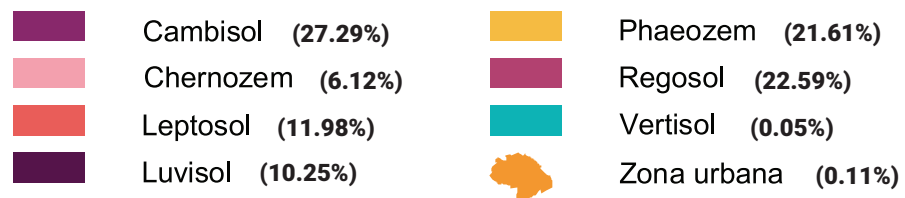

Geología (Clase de roca)

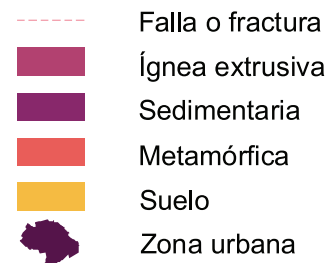

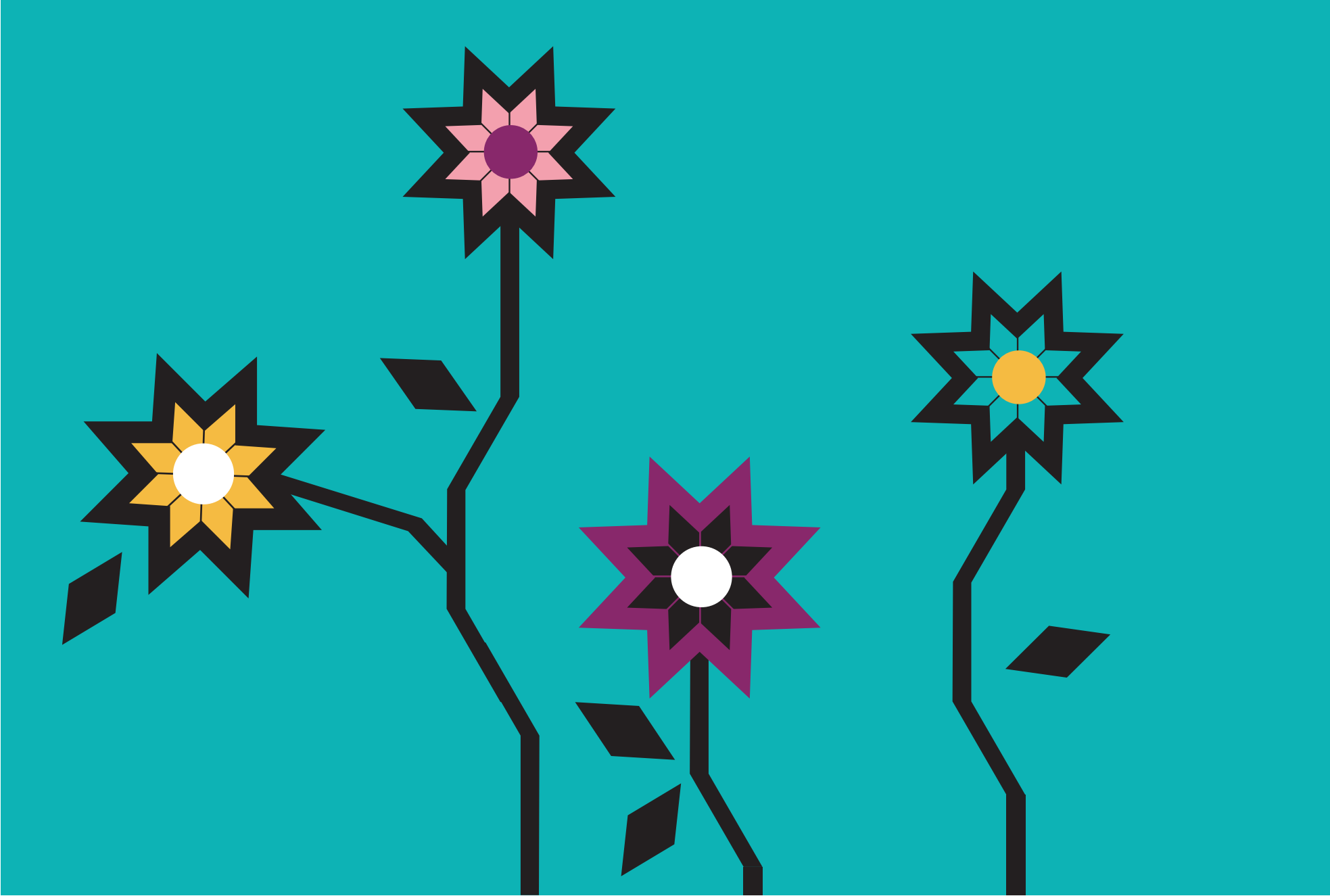



IV. AJUCHITLÁN DEL PROGRESO

“Agua florida” o “Agua con flores”

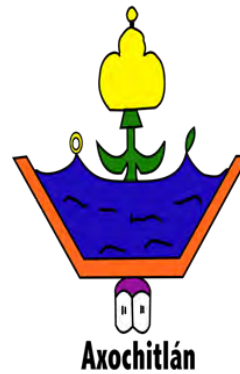
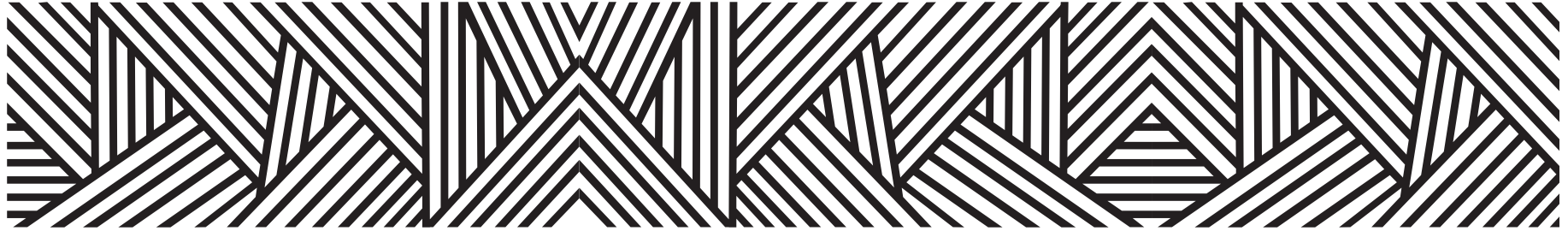

Según las relaciones geográficas de la diócesis de Michoacán y la nomenclatura gráfica de Peñafiel, Ajuchitlán fue denominado por sus primeros pobladores como Tithichuema, el dialecto cuitlateco y posteriormente Axochitlán en náhuatl, lo que traducido al español significa

“Agua florida” o “Agua con flores”

tiempo después recibe el agregado del progreso por la manifiesta demostración de sus habitantes a la superación.

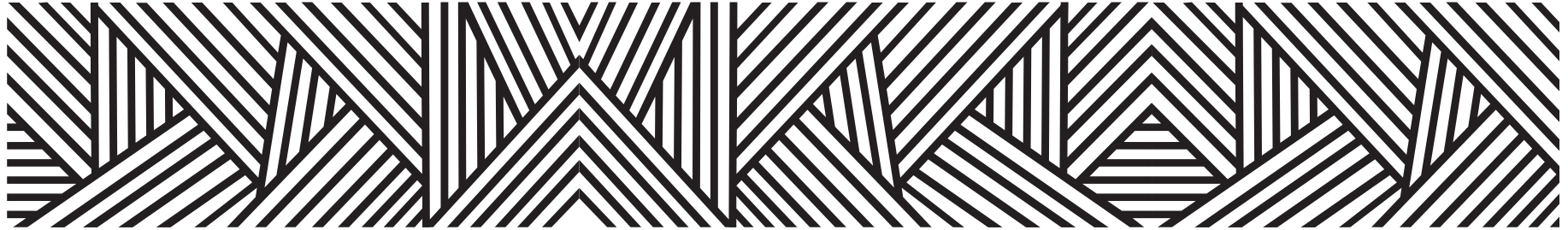

CONTEXTO MUNICIPAL

El municipio de Ajuchitlán del Progreso se localiza en la región Tierra Caliente del estado de Guerrero, cuenta con una superficie de 1,967 km² y densidad de población de 19.1 habitantes por km²; su tasa de crecimiento promedio anual en el periodo 2010-2015, es de (0.0), con una población de 38,134 habitantes y se estima que para 2030 sea de 40,079 personas.

El porcentaje de población económicamente activa es del 34.0%, de los cuales 79.3% son hombres y 20.7% mujeres; la población ocupada es del 94.0%, 92.9% son hombres y 98.5% mujeres.

De las 8,720 viviendas particulares habitadas, el 95.6% disponen de energía eléctrica; de agua entubada el 19.4%; de drenaje el 69.2%; sanitarios 72.5%; en relación a la disponibilidad de bienes y tecnologías de la información y de la comunicación; el 42.6% cuenta con teléfono celular; 5.5% computadora y 4.7% internet.

Según nivel de escolaridad de la población de 15 años y más, el 18.3% no tiene escolaridad; 59.2% tiene educación básica; media superior 15.8% y educación superior 6.3%.

El 79.4% de la población total del municipio, se encuentra afiliada a servicios de salud, entre los que destacan, Seguro Popular con el 95.2% y el ISSSTE 4.2%.

Estimaciones del CONAPO, con base en la Encuesta Intercensal 2015 del INEGI, lo clasifica con un índice de marginación muy alto, ocupando el lugar 33 a nivel estatal y 249 en el contexto nacional.

Por otra parte el CONEVAL en su informe 2015, reporta que en el municipio Ajuchitlán del Progreso existen 13,501 personas en pobreza extrema, representa el 38.0% de su población que tienen tres o más carencias de seis posibles y se encuentran por debajo de la línea de bienestar mínimo.

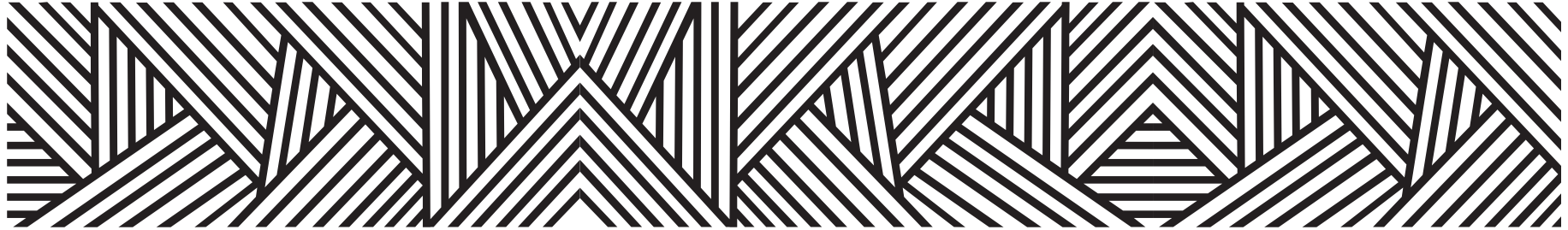

LOCALIDADES DEL MUNICIPIO

1. **Ajuchitlán del Progreso**
2. **El Aguaje**
3. **Las Anonitas**
4. **Ayavitle**
5. **Cantón de Guerrero**
6. **El Carrizal**
7. **El Coco**
8. **Colonia Hidalgo (Llano Grande)**
9. **La Comunidad**
10. **Corral Falso**
11. **Changata**
12. **El Espíritu Santo**
13. **Los Fresnos de Puerto Rico**
14. **Guayatenco**
15. **Ixcapuzalco**
16. **Las Juntas
(Las Juntas del Río Chiquito)**
17. **La Laja**
18. **El Limón**
19. **El Llano Grande**
20. **Nanche Colorado (El Nanche)**
21. **Pizotla**
22. **Puerto Grande**
23. **El Reparó**
24. **San Antonio de los Libres**
25. **San Bartolo**
26. **San Cristóbal**
27. **San Gabriel**
28. **San Jerónimo el Grande**
29. **San Jerónimo Santa Fe**
30. **San Lorenzo**
31. **San Marcos**
32. **San Mateo**
33. **San Pablo Oriente**
34. **San Pablo Sur**
35. **San Pedro y las Garzas**
36. **San Sebastián (Las Lomas)**
37. **Santa Ana del Águila**
38. **Santa Rosa Primera
(Santa Rosa Oriente)**
39. **Santa Rosa de Lima**
40. **El Tepehuaje**
41. **La Trinidad**
42. **Villa Nicolás Bravo**
43. **Zacahuaje**
44. **Colonia Francisco Villa (Cuadrilla
Seca)**

- | | | | | | |
|-----|--|------|------------------------------|------|---------------------------------|
| 45. | El Tule | 77. | Pocitos del Balcón | 109. | Plan de la Gallina |
| 46. | El Nanche | 78. | El Polvorín | 110. | Santa María Santa Fe |
| 47. | Paso Real Santa Fe | 79. | El Timbre | 111. | Agua Zarca |
| 48. | La Caña Santa Fe | 80. | Las Tinajas | 112. | El Cuajilotito |
| 49. | El Coyol | 81. | El Uge | 113. | Los Horcones |
| 50. | Las Mesas | 82. | Zapotitlán | 114. | La Llave |
| 51. | Las Piñas | 83. | El Zapotal | 115. | Puerto de la Sangrinaría |
| 52. | Pinzán Morado | 84. | Pueblito Nuevo | 116. | Palo Barrenado |
| 53. | Puerto del Coco | 85. | Corre Pescado | 117. | La Perla |
| 54. | El Gachupín | 86. | El Arroyo | 118. | El Paraje de la Laguna |
| 55. | El Salto | 87. | Charco Azul | 119. | La Sidra |
| 56. | El Naranja | 88. | Charco de la Vaca | 120. | Los Tepetates |
| 57. | Las Mesas del Guayabo (Las Mesas) | 89. | Los Pinzanes | 121. | El Tigre |
| 58. | La Flor del Sur | 90. | Mesa Verde | 122. | La Sanguinaria |
| 59. | La Lajita | 91. | El Rinconcito | 123. | Arroyo Zarco |
| 60. | El Pericón | 92. | La Hacienda Santa Fe | 124. | El Comedor del Crucero |
| 61. | Piedra Parada | 93. | El Rincón | 125. | Los Horcones |
| 62. | El Jondeón | 94. | El Cirián | 126. | Entrada de Puerto Rico |
| 63. | Los Fabianes | 95. | Colonia Villa Hermosa | 127. | Mesas Altas |
| 64. | Las Palmitas | 96. | Chilacayote | | |
| 65. | Las Cruces | 97. | La Desdicha | | |
| 66. | Agua Escondida | 98. | Fresnitos | | |
| 67. | Caballos | 99. | El Jabalí | | |
| 68. | La Cañita | 100. | Pinzanal | | |
| 69. | El Cuajilote | 101. | San Marcos Oriente | | |
| 70. | Cuatro Cruces (Palo Marcado) | 102. | Plan de Azaleas | | |
| 71. | Gómez Farías (El Limón) | 103. | Arroyo del Guayabo | | |
| 72. | Mesa de Corrales | 104. | El Horcón | | |
| 73. | Mesas de las Pilas | 105. | Lomas del Cuero | | |
| 74. | El Monte | 106. | El Mango | | |
| 75. | Palos Grandes | 107. | El Tejocote | | |
| 76. | Paso Ancho | 108. | Las Chicas | | |

INDICADORES SOCIODEMOGRÁFICOS

COMPOSICIÓN POR EDAD Y SEXO

- 38 134** **Población total***
Representa el 1.1% de la población estatal
- 95.1** **Relación- hombres-mujeres**
Existen 95 hombres por cada 100 mujeres
- 23** **Edad mediana**
La mitad de la población tiene 23 años o menos
- 70.4** **Razón de dependencia por edad**
Existen 70 personas en edad de dependencia por cada 100 en edad productiva

*En viviendas particulares habitadas

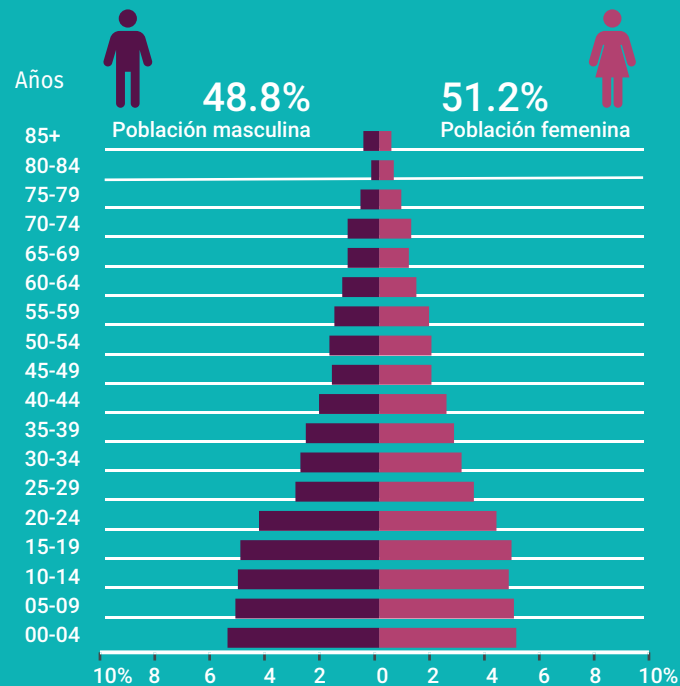

DISTRIBUCIÓN TERRITORIAL

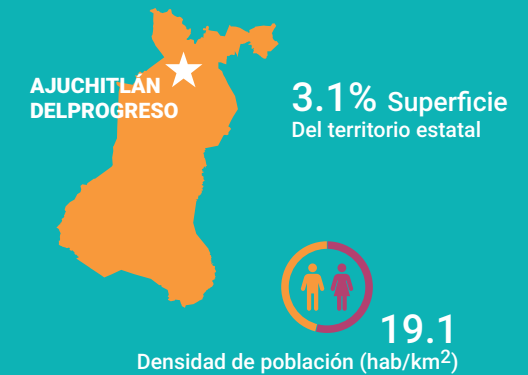

FECUNDIDAD Y MORTALIDAD

- 2.2** Promedio de hijos nacidos vivos*
- 3.8%** Porcentaje de hijos fallecidos* Mujeres de 15 a 49 años

Fuente: Instituto Nacional de Estadística y Geografía (2016). Panorama sociodemográfico de Guerrero, 2015 Recuperado en: http://internet.contenidos.inegi.org.mx/contenidos/Productos/prod_serv/contenidos/espanol/bvinegi/productos/nueva_estruc/inter_censal/panorama/702825082208.pdf?platform=hootsuite

VIVIENDA

Total de viviendas particulares habitadas

8 720

Representa el 1.0% del total estatal

Promedio de ocupantes por vivienda

4.4

Promedio de ocupantes por cuarto

1.9

Tenencia de la vivienda



Disponibilidad de TIC



Disponibilidad de servicio de vivienda



Ahorro de energía y separación de residuos

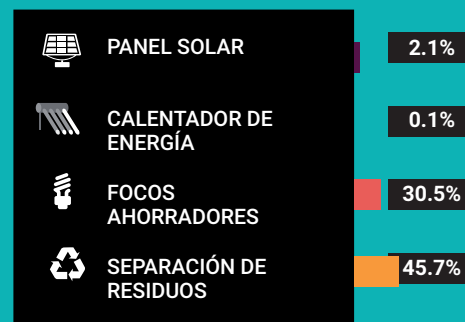

Viviendas con materiales de construcción precarios

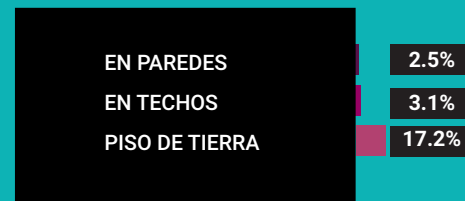

NACIONALIDAD Y ACTA DE NACIMIENTO

Inscripción en el registro civil



0.1%

De la población total no tiene nacionalidad mexicana

Grupo de edad	Habitantes	% de Población
0-14	12,521	32.8
15-19	4,049	10.6
20-29	6,208	16.2
30-64	12,095	31.7
65 y más	3,223	8.4

Fuente: Instituto Nacional de Estadística y Geografía (2016). Panorama sociodemográfico de Guerrero, 2015 Recuperado en: http://internet.contenidos.inegi.org.mx/contenidos/Productos/prod_serv/contenidos/espanol/bvinegi/productos/nueva_estruc/inter_censal/panorama/702825082208.pdf?platform=hootsuite

DISTRIBUCIÓN DE LA POBLACIÓN DE AJUCHITLÁN DEL PROGRESO POR GRUPOS DE EDAD



Migración del municipio
Distribución porcentual de la población según lugar de residencia de 2010

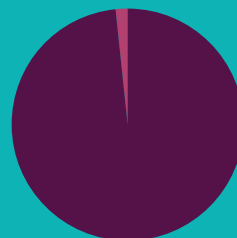
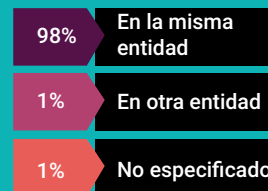
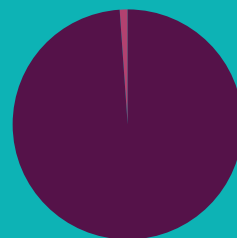

SITUACIÓN CONYUGAL

Población de 12 años y más según situación conyugal

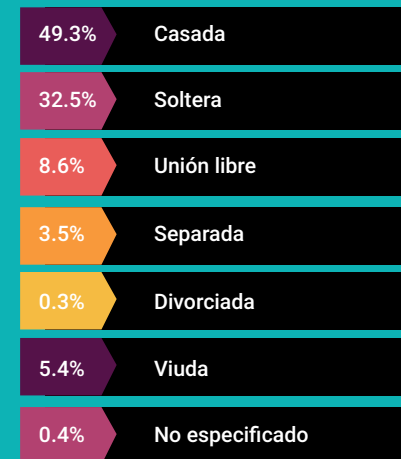

ETNICIDAD

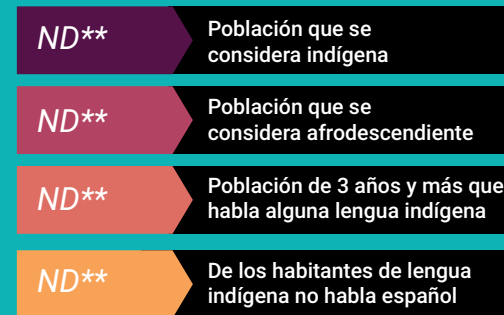

**No disponible por muestra insuficiente

AFILIACIÓN A SERVICIOS DE SALUD

Población afiliada 79.4%

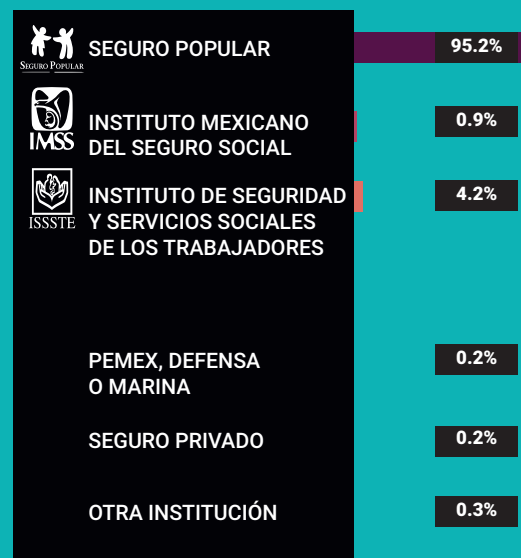

*Incluye afiliaciones múltiples

Pobreza extrema en el municipio

% de habitantes	Habitantes
38.0	13, 501

Fuente: Consejo Nacional de Evaluación de la Política de Desarrollo Social (CONEVAL), Resultados de la medición de Pobreza a nivel municipal 2015 y su comparativo con el año 2010. Recuperado en: https://www.coneval.org.mx/coordinacion/entidades/Guerrero/Paginas/pobreza_municipal2015.aspx

CARACTERÍSTICAS EDUCATIVAS

Población de 15 años y más

95.9%
15 a 24 años

72.1%
25 años y más



Población de 15 años y más según nivel de escolaridad



Asistencia y movilidad escolar por grupos de edad



CARACTERÍSTICAS ECONÓMICAS

Población de 12 años y más Económicamente activa (PEA)

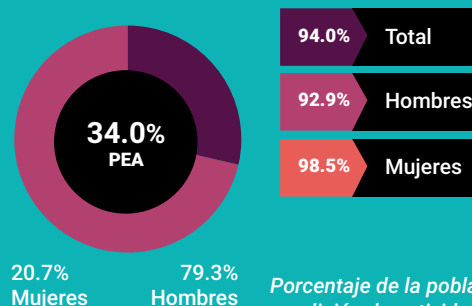

Porcentaje de la población de 12 años y más con condición de actividad no especificada 0.5

No económicamente activa (PNEA)

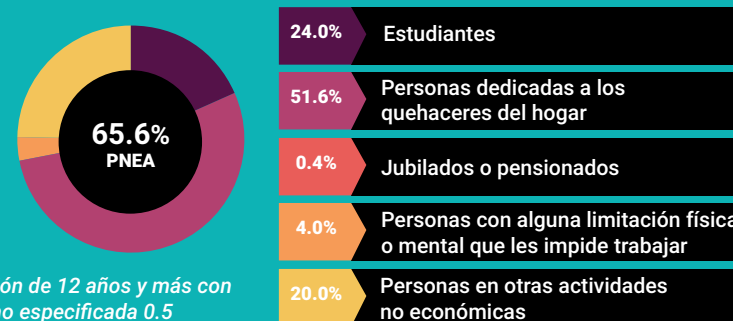



PROYECCIONES MUNICIPALES 2015-2030

Grupos de edad	2015		2016		2017		2018	
	Hombres	Mujeres	Hombres	Mujeres	Hombres	Mujeres	Hombres	Mujeres
0-4	2202	2088	2162	2044	2112	1993	2063	1944
5-9	2178	2113	2129	2065	2086	2020	2043	1979
10-14	2243	2213	2202	2164	2169	2121	2136	2080
15-19	2094	2148	2067	2112	2051	2079	2038	2050
20-24	1730	1869	1736	1862	1740	1851	1740	1837
25-29	1319	1503	1348	1520	1376	1535	1401	1548
30-34	1081	1265	1104	1279	1127	1292	1151	1306
35-39	948	1131	953	1135	961	1139	972	1146
40-44	864	1039	863	1045	861	1046	857	1047
45-49	774	932	777	942	779	950	782	959
50-54	737	854	741	863	743	870	746	877
55-59	687	768	700	783	708	795	716	805
60-64	572	638	587	653	599	667	611	680
65 y más	1547	1866	1565	1895	1582	1918	1603	1945
Total por sexo	18976	20427	18934	20362	18894	20276	18859	20203
Total	39403		39296		39170		39062	

2019		2020		2021		2022	
Hombres	Mujeres	Hombres	Mujeres	Hombres	Mujeres	Hombres	Mujeres
2015	1896	1970	1852	1933	1816	1903	1786
2003	1940	1965	1903	1925	1866	1885	1828
2103	2039	2071	2002	2042	1968	2017	1937
2029	2024	2021	1999	2014	1974	2005	1951
1738	1822	1735	1806	1734	1793	1734	1781
1421	1558	1437	1565	1445	1566	1449	1564
1175	1320	1199	1334	1224	1349	1247	1363
987	1154	1005	1164	1025	1176	1047	1189
855	1048	854	1049	857	1052	864	1058
784	967	785	974	785	980	783	985
750	886	755	896	761	907	768	919
722	814	727	822	733	831	739	840
623	694	634	707	645	720	654	732
1627	1976	1653	2011	1683	2049	1715	2091
18832	20138	18811	20084	18806	20047	18810	20024
38970		38895		38853		38834	

Fuente: Consejo Nacional de Población (2019). Proyecciones de la población de los municipios de México, 2015-2030. Recuperado de <https://www.gob.mx/conapo/documentos/proyecciones-de-la-poblacion-de-los-municipios-de-mexico-2015-2030>



PROYECCIONES MUNICIPALES 2015-2030

Grupos de edad	2023		2024		2025		2026	
	Hombres	Mujeres	Hombres	Mujeres	Hombres	Mujeres	Hombres	Mujeres
0-4	1877	1761	1855	1742	1838	1727	1826	1718
5-9	1848	1795	1817	1765	1792	1741	1779	1727
10-14	1994	1911	1974	1888	1957	1869	1937	1850
15-19	1996	1929	1986	1908	1975	1890	1966	1874
20-24	1737	1770	1743	1762	1748	1753	1752	1745
25-29	1450	1559	1447	1553	1445	1545	1443	1539
30-34	1267	1375	1284	1385	1295	1392	1301	1395
35-39	1069	1204	1093	1219	1117	1235	1141	1252
40-44	874	1066	888	1077	906	1090	926	1105
45-49	782	989	781	993	783	998	788	1005
50-54	775	932	781	944	786	956	789	967
55-59	746	851	754	863	762	876	772	891
60-64	663	743	671	754	679	765	686	776
65 y más	1750	2136	1787	2185	1826	2237	1866	2291
Total por sexo	18828	20021	18861	20038	18909	20074	18972	20135
Total	38849		38899		38983		39107	

2027		2028		2029		2030	
Hombres	Mujeres	Hombres	Mujeres	Hombres	Mujeres	Hombres	Mujeres
1819	1714	1817	1717	1820	1726	1828	1741
1776	1721	1782	1723	1797	1733	1821	1750
1919	1832	1905	1819	1895	1811	1891	1808
1958	1862	1950	1852	1942	1845	1934	1841
1753	1736	1752	1727	1747	1718	1741	1709
1443	1535	1445	1531	1448	1528	1450	1525
1302	1395	1300	1393	1297	1390	1292	1387
1165	1269	1187	1285	1206	1299	1220	1312
949	1122	973	1140	1000	1161	1027	1182
797	1015	810	1027	828	1042	850	1059
792	977	794	986	798	995	804	1005
782	908	793	926	802	943	811	961
695	789	704	802	714	818	725	836
1908	2348	1950	2406	1994	2467	2039	2530
19058	20223	19162	20334	19288	20476	19433	20646
39281		39496		39764		40079	

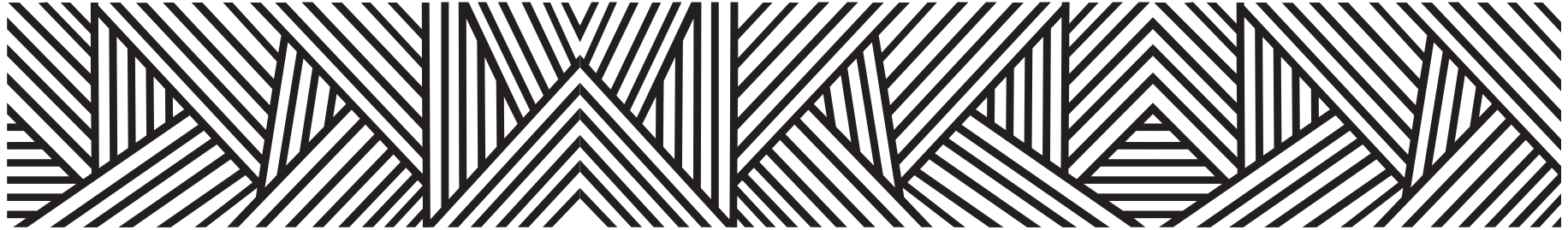

PROYECCIONES DE POBLACIÓN POR GRUPOS DE EDAD 2015-2030

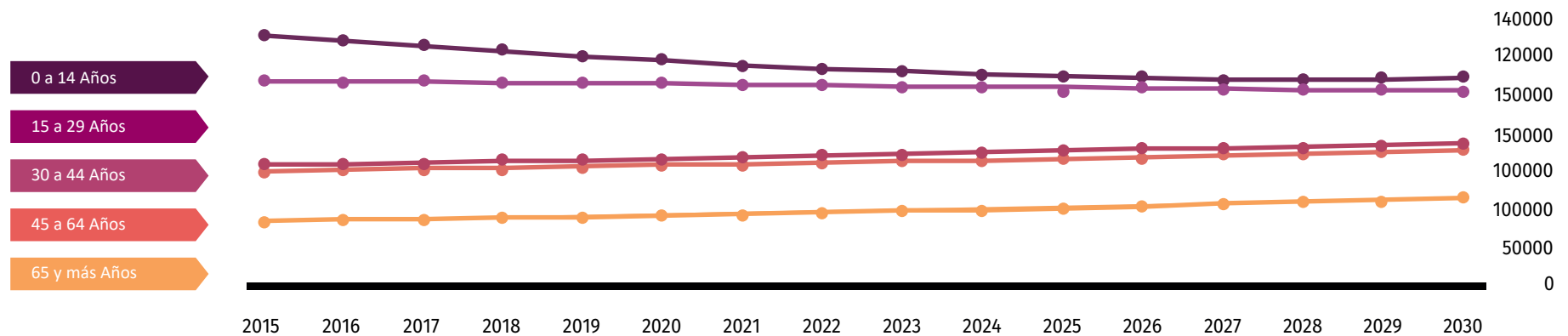

Fuente: Consejo Nacional de Población (2019). Proyecciones de la población de los municipios de México, 2015-2030. Recuperado de <https://www.gob.mx/conapo/documentos/proyecciones-de-la-poblacion-de-los-municipios-de-mexico-2015-2030>

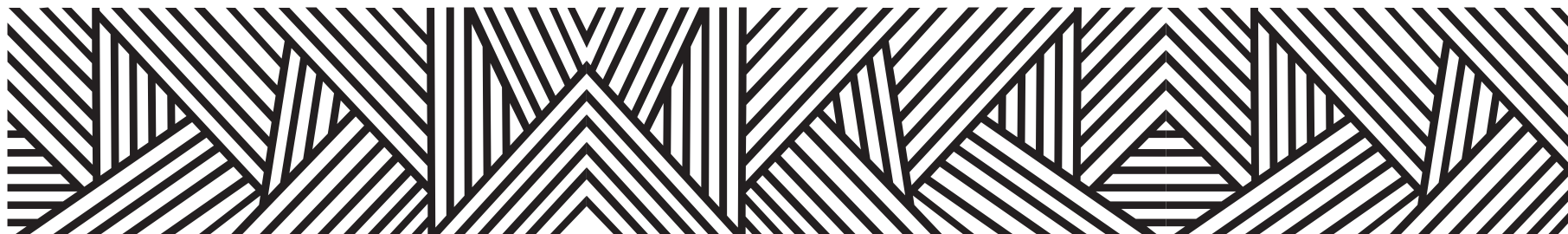

DATOS GEOGRÁFICOS CULTURALES

Ubicación Geográfica	Coordenadas y altitud	Colindancias	Otros datos
	Entre los paralelos 17° 35' y 18° 17' de latitud norte; los meridianos 100° 19' y 100° 52' de longitud oeste; altitud entre 200 y 2 600 m.	Colinda al norte con los municipios de Coyuca de Catalán, Pungarabato y Tlapehuala; al este con los municipios de Tlapehuala, Arcelia y San Miguel Totolapan; al sur con los municipios de San Miguel Totolapan y Tépam de Galeana; al oeste con los municipios de Tépam de Galeana y Coyuca de Catalán.	Ocupa el 3.13% de la superficie del estado. Cuenta con 127 localidades y una población total de 38,134 habitantes.
Fisiografía	Provincia	Subprovincia	Sistemas de topofomas
	Sierra Madre del Sur (100%).	Cordillera Costera del Sur (85.87%) y Depresión del Balsas (14.13%).	Sierra alta compleja (77.31%), Valle ramificado (8.55%), Llanura con lomerío de piso rocoso o cementado (7.74%), Llanura aluvial con lomerío (6.01%) y Sierra alta compleja con cañadas (0.39%).

	Región hidrológica	Cuenca	Subcuenca	Corrientes de agua	Cuerpos de agua
Hidrografía	Balsas (99.86%) y Costa Grande (0.14%).	R. Balsas - Zirándaro (99.53%), R. Balsas - Mezcala. (0.33%), R. Atoyac y Otros (0.09%) y R. Coyuquilla y Otros (0.05%).	R. San Miguel (52.43%), R. Ajuchitlán (26.07%), R. Balsas - San Crisóbal (14.66%), R. Cuirio (3.84%), R. Poliutla (2.52%), R. Balsas - Sto. Tomás (0.33%), R. Teapan (0.09%) y R. Grande o San Luis (0.06%)	Perennes: Agua Zarca, Balsas, Chamacua, Coyol, El Aguacate, El Coacoyul, El Espíritu, El Huarache, El Ocote, Frío, Grande, Hacienda de Dolores, La Lajita, La Manteca, La Mona, La Nona, La Soledad, Las Parotas, Las Truchas, Los Espadines, Los Vales, Minero, Palos Altos, Puerto Rico y Tehuethuetla Intermitentes: La Guayabera, Agua Escondida, Agua Zarca, Chamacua, El Bonete, El Chorro, El Coacoyul, El Espíritu, El Nanche, El Puerto, El Rincón, El Rincón Grande, El Tepehuaje, El Tigre, Grande, Hondo, La Aventada, La Cañada, La Ceibita, La Chona, La Lajita, La Palmita, La Papaya, La Piedra, La Sanguijuela, La Trinidad, Las Anonitas, Las Calaveras, Las Granadas, Las Parotas, Las Polvaderas, Los Azúchiles, Los Brasiles, Paso del Shascua, San Juan, San Marcos y Santa María.	Perennes (0.37%): General Andrés Figueroa (Las Garzas), La Comunidad y Balsas (Mezcala).

	Flora	Fauna
Principales ecosistemas	La flora característica de este municipio es la selva baja de caducifolia, como el mezquite y el huizache, en poca proporción arbustos y espinos; presenta también bosques de especies forestales como el pino, encino y oyamel.	En relación de la fauna existen especies como: champolillo, cuiniquí, zorra, venado, gato montés, tlacuache, zorrillo, armadillo, coyote, león americano, víbora de cascabel, paraíso, carpintero, chachalaca, onza, etcétera.

	Uso del suelo	Vegetación
Uso del suelo y vegetación	Agricultura (10.75%) y zona urbana (0.48%).	Bosque (54.25%), selva (18.56%) y pastizal (15.59%).

Nota: el porcentaje faltante corresponde a Cuerpos de Agua con (0.37%).

Arqueológica y monumentos históricos	La iglesia de la Purísima Concepción de María.
---	--

Fuente: Instituto Nacional para el Federalismo y el Desarrollo Municipal (INAFED) Enciclopedia de los Municipios de México [Recuperado en : www.e-local.gob.mx/wb2/ELOCAL/EMM_querrero](http://www.e-local.gob.mx/wb2/ELOCAL/EMM_querrero)

	Artesanías	Gastronomía	Artes
Cultura popular	<p>Cerámica, elaboración de cántaros, tinaja, floreros, ceniceros, tasas y platos decorados con figuras de flores y animales, que son vendidos en las ferias regionales del estado y en los populares tianguis.</p>	<p>Comida: Barbacoa de res o chivo, preparado con chile Guajillo y hojas de aguacate, se sirve con sopa de arroz; mole rojo y verde que pueden ser de carne de puerco, pollo y guajolote, acompañado de cebolla con jitomate, queso, chile verde y vinagre.</p> <p>Bebidas: Mezcal y torito preparado con mezcal.</p>	<p>La música es autóctona, es decir, que nació del folklore en Corral falso, comunidad de este municipio, allá en los últimos años del siglo XIX y manteniéndose hasta los 30's del siglo XX, por su autor el inigualable y mal correspondido don Juan Bartolo Tavira. La música regional se toca con instrumentos de cuerda, cada grupo que toca esta música se compone de cuatro integrantes, dos tocando violín, uno toca el tamborcito y uno más tocando la guitarra.</p> <p>Obras importantes aportadas a la música revolucionaria Guerrerense, las del músico Trinidad Jaimes.</p>

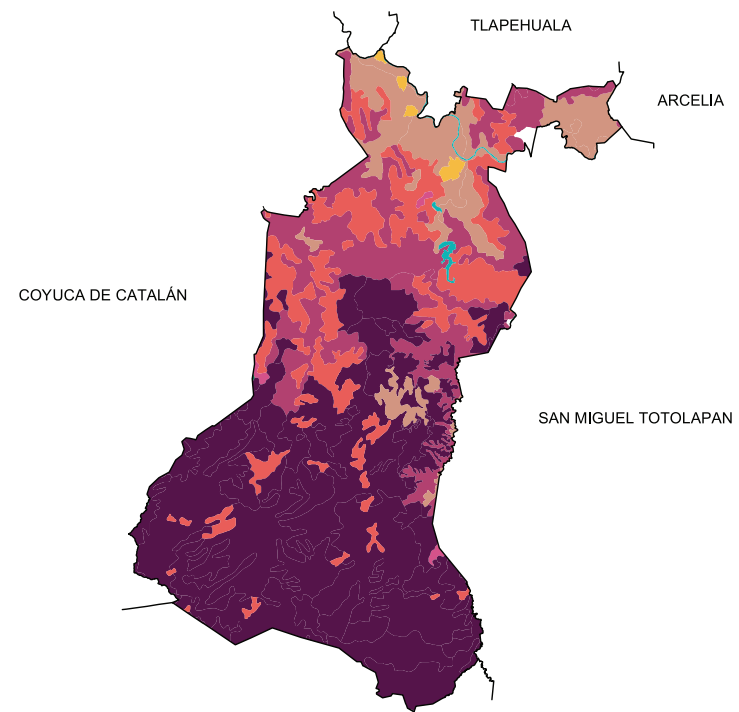

Localidades e Infraestructura para el Transporte

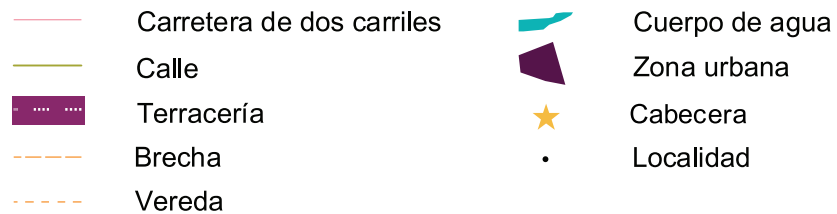

Uso de suelo y vegetación



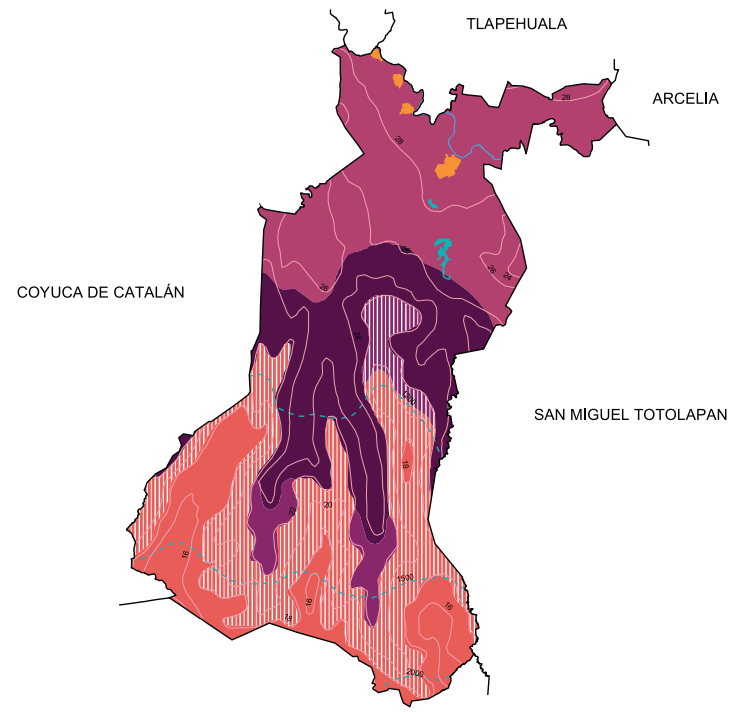
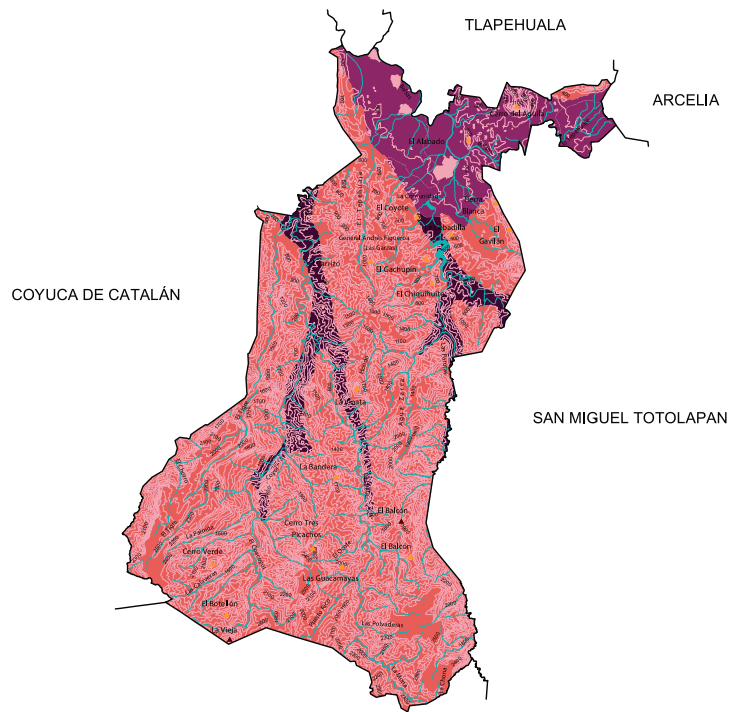

Relieve



Climas

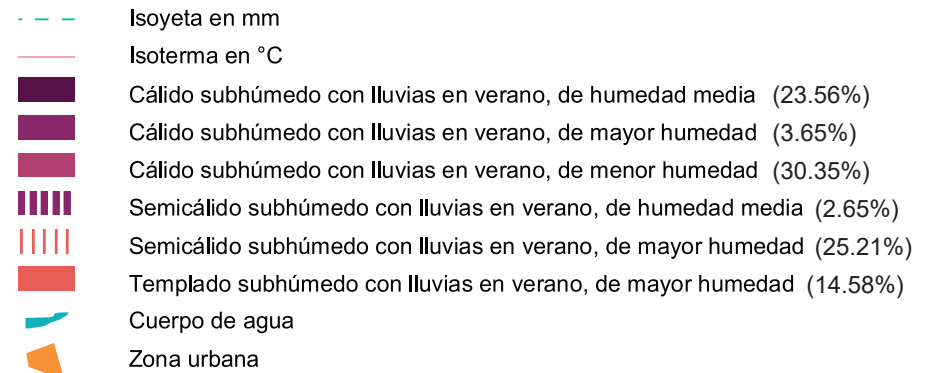

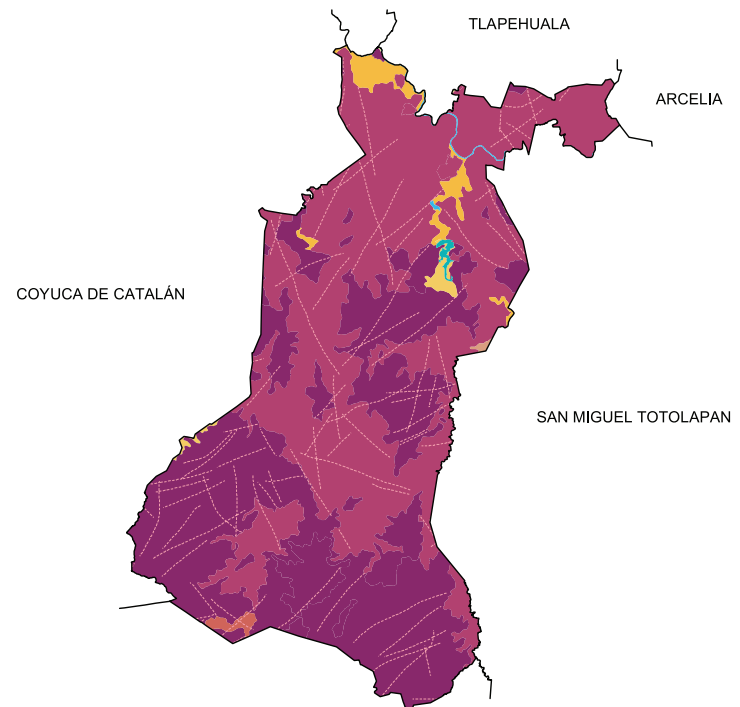
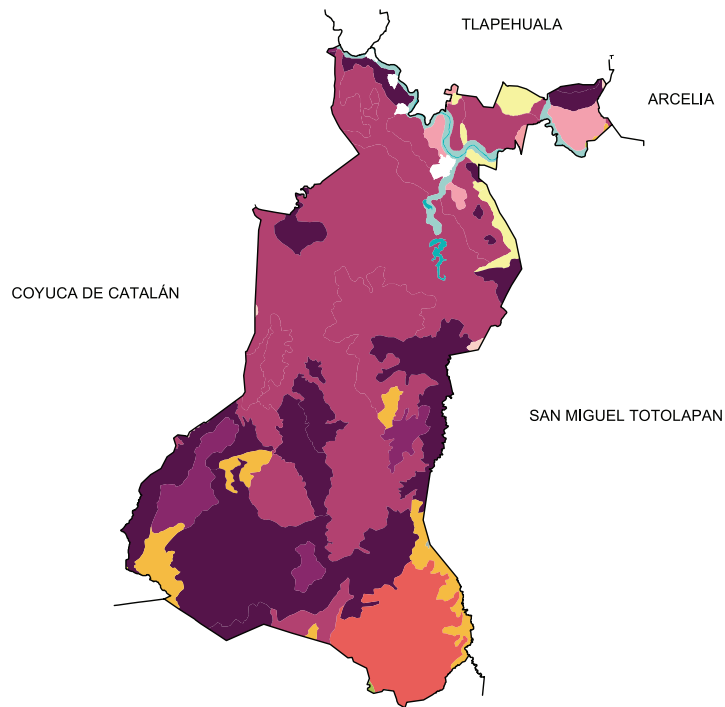

Suelos Dominantes

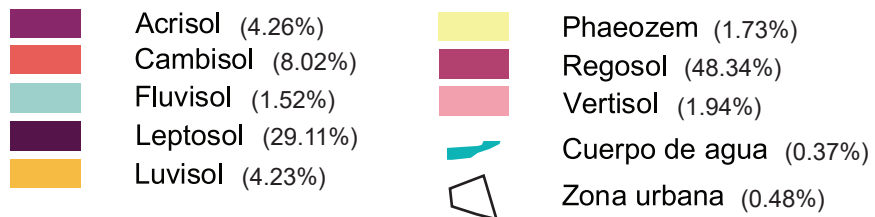

Geología (Clase de roca)

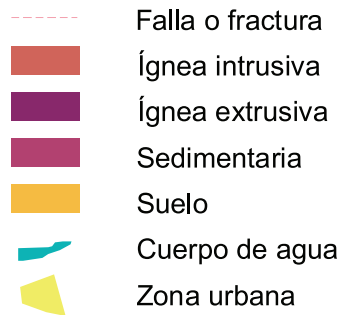

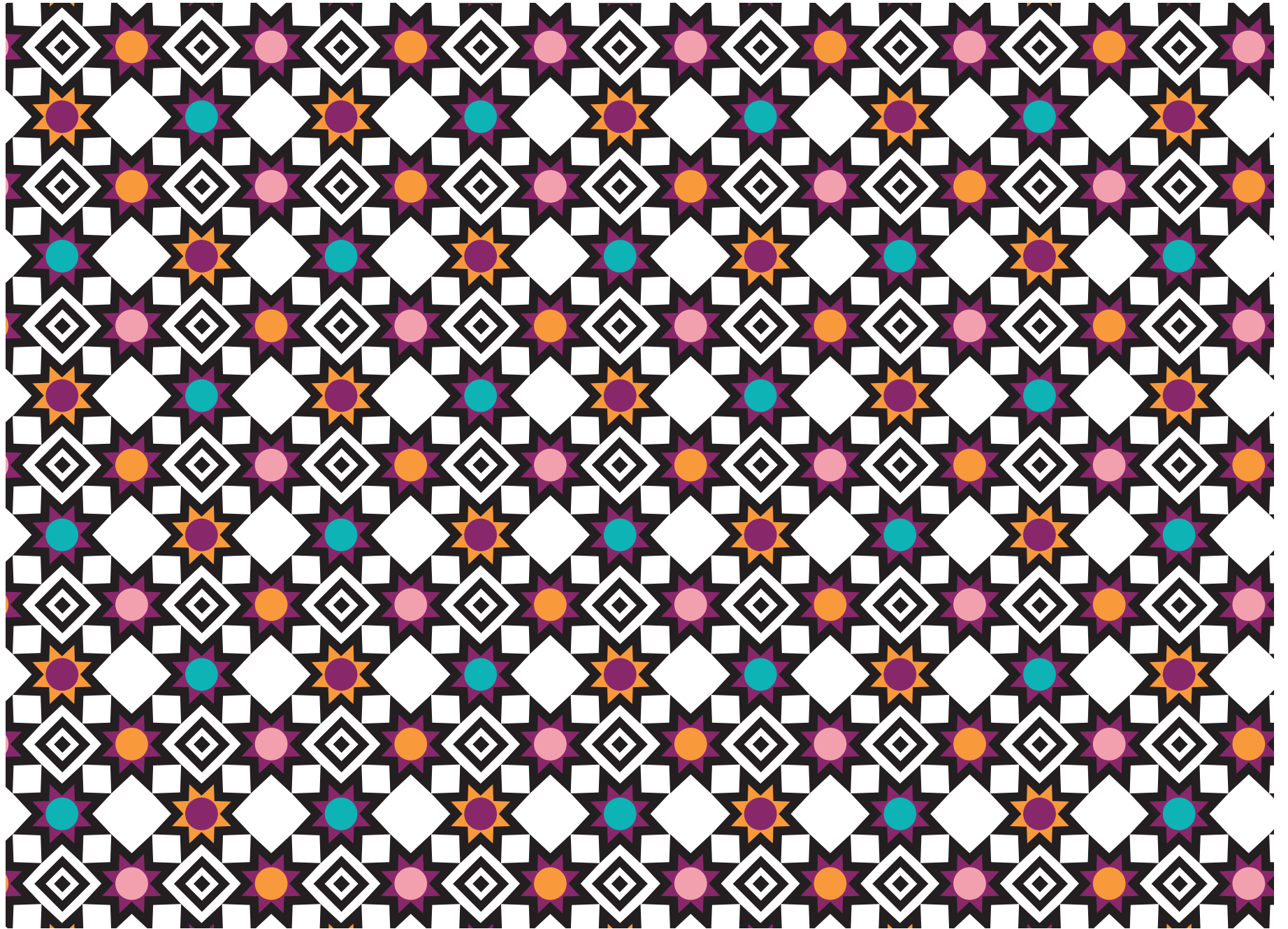

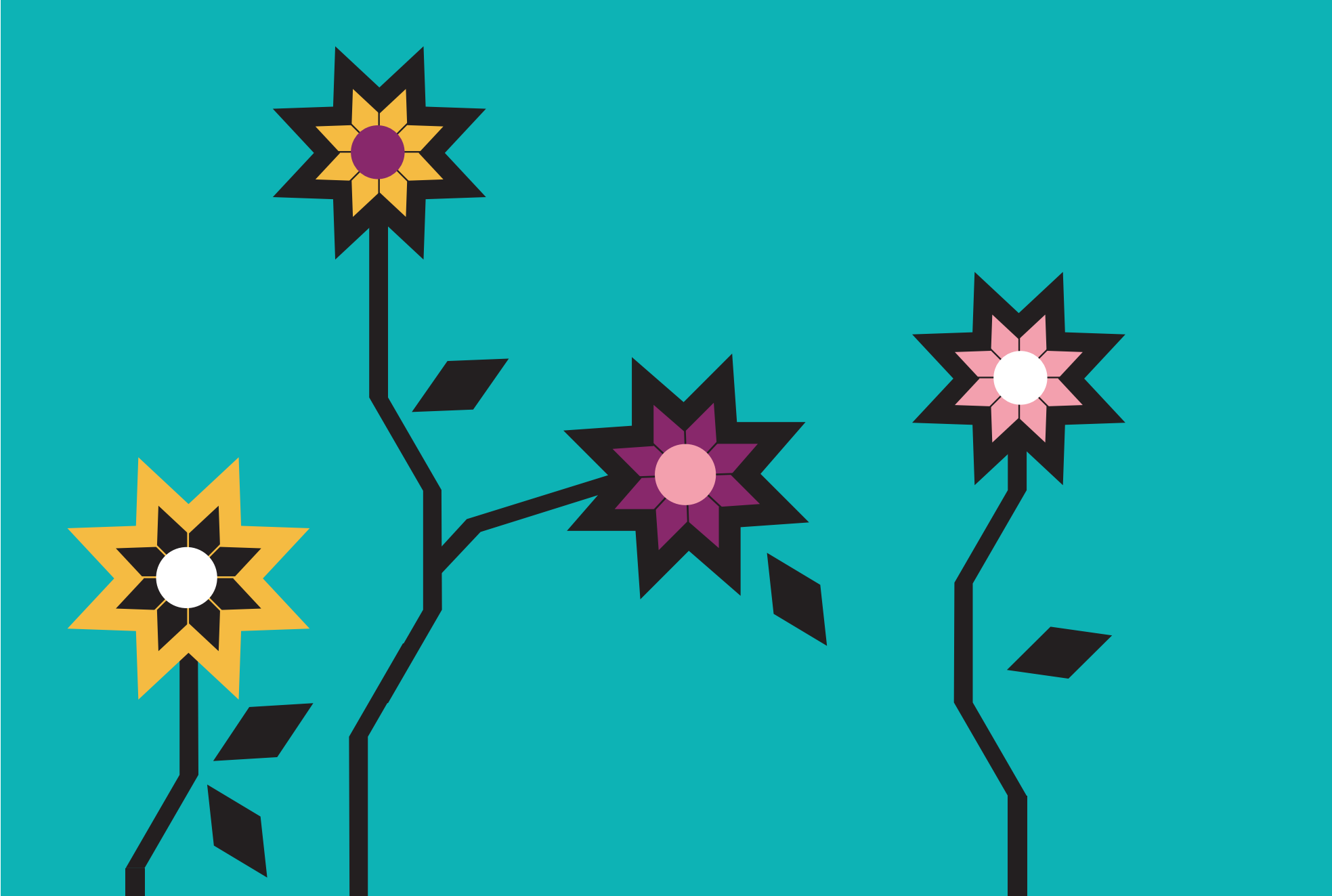



V.ALCOZAUCA DE GUERRERO

“En el agua amarilla”

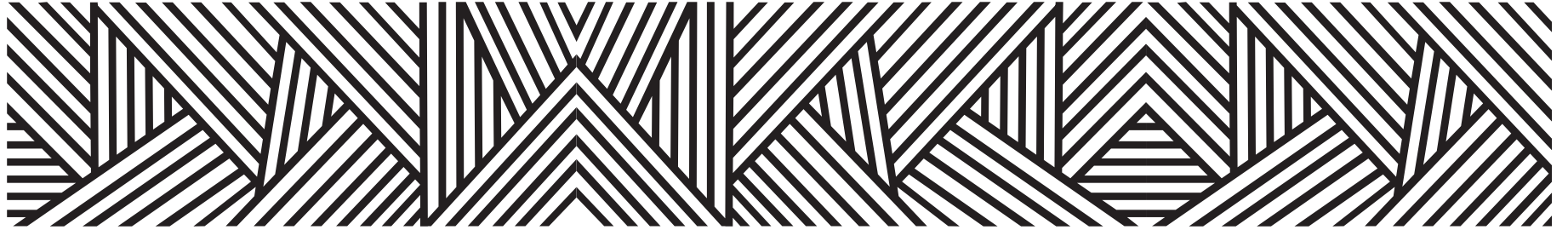

**Alcozauca proviene del Náhuatl, atl, que significa agua; cosauhqui, color amarillo;
y su contenido significa**

“En el agua amarilla”

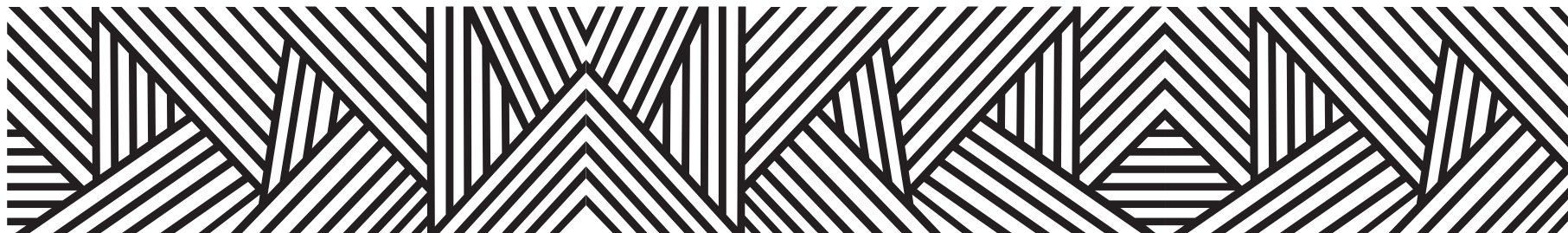

CONTEXTO MUNICIPAL

El municipio de Alcozauca de Guerrero se localiza en la región Montaña del estado de Guerrero, cuenta con una superficie de 467 km² y densidad de población de 41.2 habitantes por km²; su tasa de crecimiento promedio anual en el periodo 2010-2015, es de (0.4), con una población de 19, 368 habitantes y se estima que para 2030 sea de 20,002 personas.

El porcentaje de población económicamente activa es del 26.9%, de los cuales 83.2% son hombres y 16.8% mujeres; la población ocupada es del 86.0%, 84.2% son hombres y 95.0% mujeres.

De las 3, 716 viviendas particulares habitadas, el 98.0% disponen de energía eléctrica; de agua entubada el 11.2%; de drenaje el 52.9%; sanitarios 60.8%; en relación a la disponibilidad de bienes y tecnologías de la información y de la comunicación; el 14.1% cuenta con teléfono celular; 2.4% computadora y 0.8% internet.

Según nivel de escolaridad de la población de 15 años y más, el 37.5% no tiene escolaridad; 54.8% tiene educación básica; media superior 5.9% y educación superior 1.7%.

El 89.2% de la población total del municipio, se encuentra afiliada a servicios de salud, entre los que destacan, Seguro Popular con el 99.5% y el ISSSTE 0.5%.

El 91.25% de la población de 3 años y más habla lengua indígena, el 97.03% se considera indígena, la lengua más hablada es el tu'un savi (mixteco).

Estimaciones del CONAPO, con base en la Encuesta Intercensal 2015 del INEGI, lo clasifica con un índice de marginación muy alto, ocupando el lugar 9 a nivel estatal y 29 en el contexto nacional.

Por otra parte el CONEVAL en su informe 2015, reporta que en el municipio Alcozauca de Guerrero existen 13,639 personas en pobreza extrema, representa el 69.6% de su población que tienen tres o más carencias de seis posibles y se encuentran por debajo de la línea de bienestar mínimo.

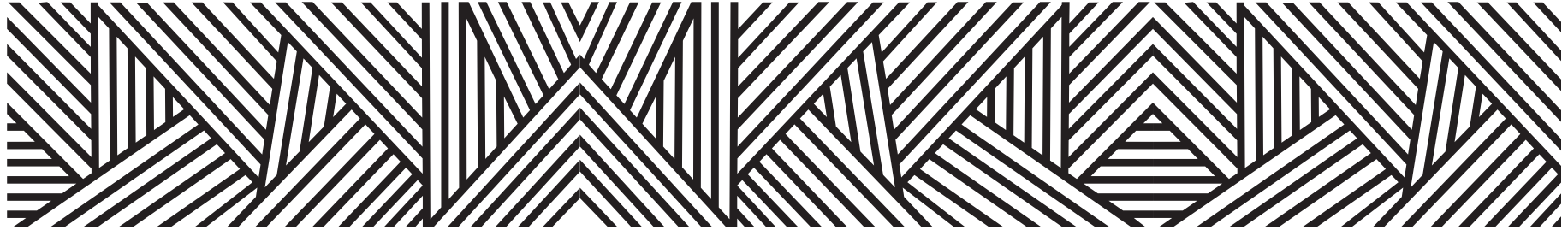

LOCALIDADES DEL MUNICIPIO

1. **Alcozauca de Guerrero**
2. **Acametla de Bravo**
3. **Ahuejutla**
4. **Almolonga de Ocampo (Almolonga)**
5. **Altamira**
6. **Amapilca**
7. **Buena Vista**
8. **Cerro Azul**
9. **Cuyuxtlahuac**
10. **Chimaltepec**
11. **Ixcuinatoyac**
12. **Lomazóyatl (Lomazoya)**
13. **Melchor Ocampo**
14. **Petlacalancingo**
15. **San José Lagunas (Capulín)**
16. **San Miguel el Grande**
17. **Tlahuapa**
18. **Xochapa**
19. **Xonacatlán**
20. **San Vicente Zoyatlán**
21. **Zaragoza**
22. **San Martín**
23. **El Gitano**
24. **Cruz Verde**
25. **Pueblo de Dios**
26. **Rancho el Zapote**
27. **Colonia Loma Bonita San Miguel el Grande**
28. **Benito Abraham Villanueva**
29. **Ninguno**
30. **Colonia el Arenal**
31. **Nuevo Zaragoza**



INDICADORES SOCIODEMOGRÁFICOS

COMPOSICIÓN POR EDAD Y SEXO



*En viviendas particulares habitadas

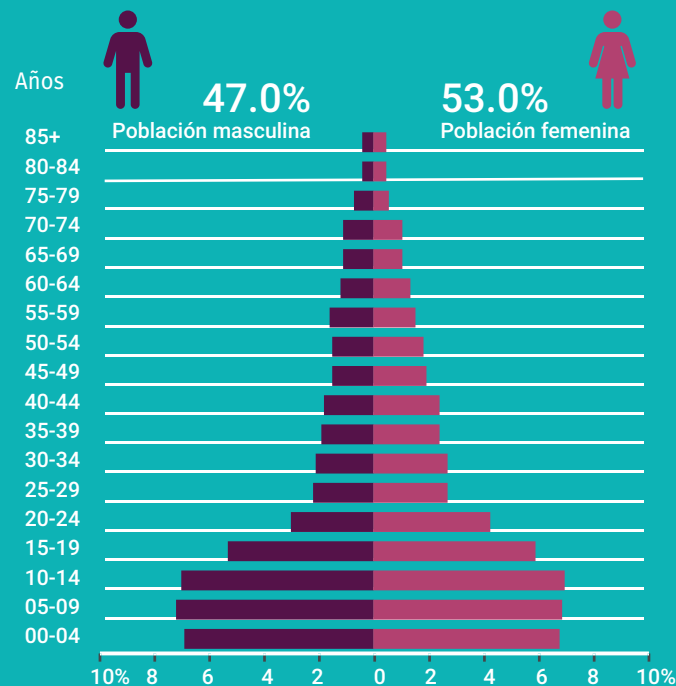

DISTRIBUCIÓN TERRITORIAL



FECUNDIDAD Y MORTALIDAD

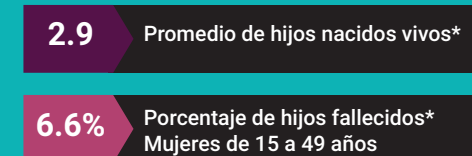

Fuente: Instituto Nacional de Estadística y Geografía (2016). Panorama sociodemográfico de Guerrero, 2015 Recuperado en: http://internet.contenidos.inegi.org.mx/contenidos/Productos/prod_serv/contenidos/espanol/bvinegi/productos/nueva_estruc/inter_censal/panorama/702825082208.pdf?platform=hootsuite

VIVIENDA

Total de viviendas particulares habitadas

3 716

Representa el 0.4% del total estatal

Promedio de ocupantes por vivienda

5.2

Promedio de ocupantes por cuarto

1.6

Tenencia de la vivienda



Disponibilidad de TIC

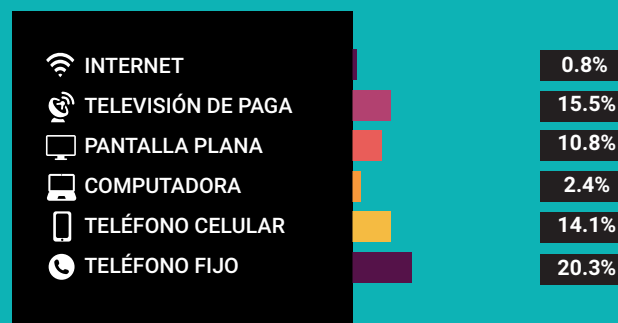

Disponibilidad de servicio de vivienda



Ahorro de energía y separación de residuos



Viviendas con materiales de construcción precarios

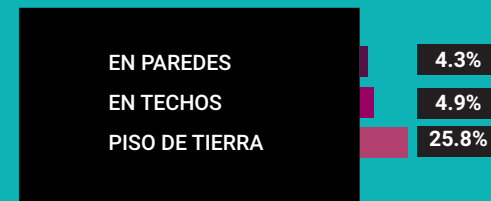

NACIONALIDAD Y ACTA DE NACIMIENTO

Inscripción en el registro civil

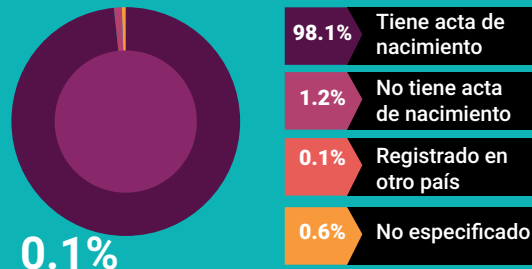

0.1%

De la población total no tiene nacionalidad mexicana

Grupo de edad	Habitantes	% de Población
0-14	8,189	42.2
15-19	2,212	11.4
20-29	2,392	12.3
30-64	5,083	26.2
65 y más	1,460	7.5

Fuente: Instituto Nacional de Estadística y Geografía (2016). Panorama sociodemográfico de Guerrero, 2015 Recuperado en: http://internet.contenidos.inegi.org.mx/contenidos/Productos/prod_serv/contenidos/espanol/bvinegi/productos/nueva_estruc/inter_censal/panorama/702825082208.pdf?platform=hootsuite

DISTRIBUCIÓN DE LA POBLACIÓN DE ALCOZAUCA DE GUERRERO POR GRUPOS DE EDAD



Migración del municipio
Distribución porcentual de la población según lugar de residencia de 2010

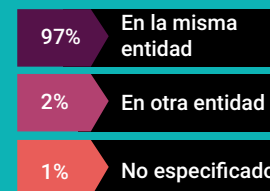

SITUACIÓN CONYUGAL

Población de 12 años y más según situación conyugal

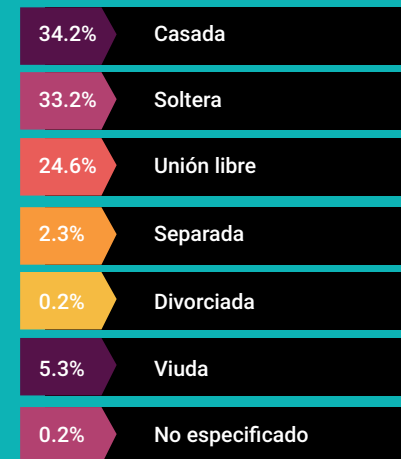

ETNICIDAD

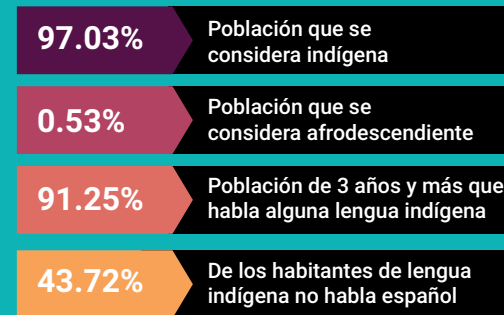

AFILIACIÓN A SERVICIOS DE SALUD

Población afiliada 80.9%

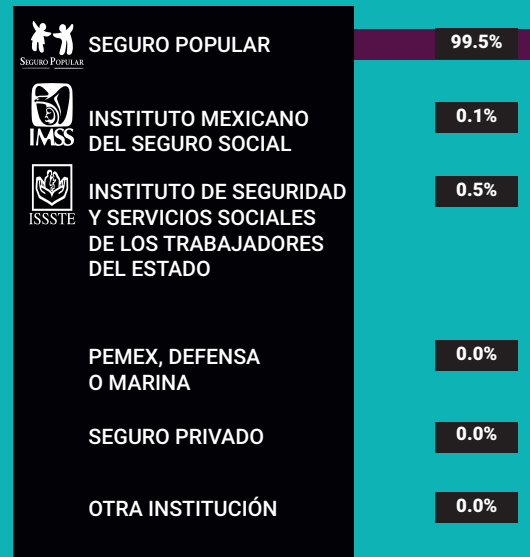

*Incluye afiliaciones múltiples

Pobreza extrema en el municipio

% de habitantes	Habitantes
69.6	13, 639

Fuente: Consejo Nacional de Evaluación de la Política de Desarrollo Social (CONEVAL), Resultados de la medición de Pobreza a nivel municipal 2015 y su comparativo con el año 2010. Recuperado en: https://www.coneval.org.mx/coordinacion/entidades/Guerrero/Paginas/pobreza_municipal2015.aspx

CARACTERÍSTICAS EDUCATIVAS

Población de 15 años y más

88.6%
15 a 24 años

41.5%
25 años y más



Población de 15 años y más según nivel de escolaridad



Asistencia y movilidad escolar por grupos de edad

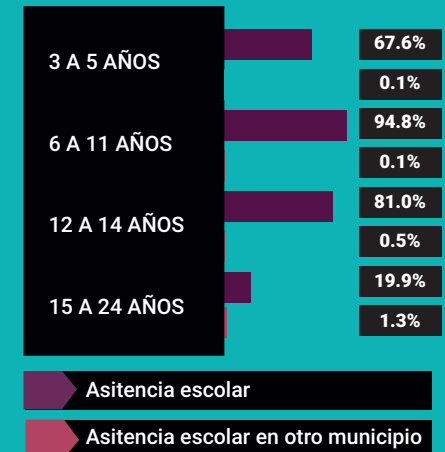

CARACTERÍSTICAS ECONÓMICAS

Población de 12 años y más Económicamente activa (PEA)

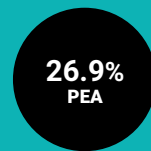

16.8% Mujeres
83.2% Hombres

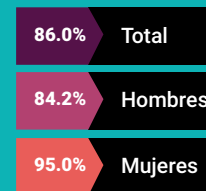

Porcentaje de la población de 12 años y más con condición de actividad no especificada 0.3

No económicamente activa (PNEA)

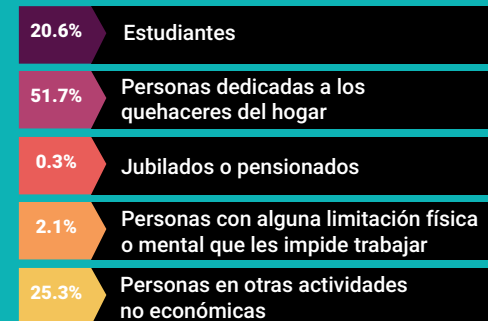
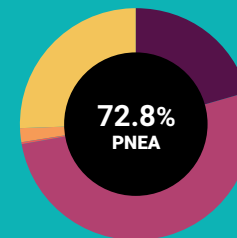



PROYECCIONES MUNICIPALES 2015-2030

Grupos de edad	2015		2016		2017		2018	
	Hombres	Mujeres	Hombres	Mujeres	Hombres	Mujeres	Hombres	Mujeres
0-4	1351	1361	1348	1352	1336	1338	1323	1323
5-9	1423	1417	1426	1417	1429	1416	1430	1415
10-14	1290	1333	1302	1345	1316	1356	1326	1364
15-19	933	1073	940	1085	951	1097	962	1108
20-24	590	795	595	804	600	810	603	815
25-29	440	618	448	624	456	631	464	637
30-34	387	546	394	552	401	558	408	565
35-39	353	511	352	514	352	518	354	522
40-44	358	481	356	486	353	489	350	491
45-49	352	429	354	437	356	445	357	451
50-54	341	386	344	394	347	401	350	407
55-59	326	346	335	359	341	368	346	377
60-64	281	291	291	303	300	315	309	327
65 y más	654	689	674	717	693	743	712	768
Total por sexo	9079	10276	9159	10389	9231	10485	9294	10570
Total	19355		19548		19716		19864	

2019		2020		2021		2022	
Hombres	Mujeres	Hombres	Mujeres	Hombres	Mujeres	Hombres	Mujeres
1308	1306	1292	1289	1279	1274	1267	1261
1428	1410	1424	1404	1413	1392	1396	1375
1333	1369	1336	1371	1337	1370	1335	1367
973	1119	983	1127	990	1133	995	1136
606	818	608	821	611	824	615	826
470	642	476	646	480	648	483	649
417	572	426	579	436	587	446	594
358	528	363	534	370	541	378	548
348	493	347	495	347	498	349	502
359	457	359	462	359	467	359	470
354	414	357	421	361	428	365	435
351	384	356	391	359	398	363	404
317	338	325	348	332	358	338	367
732	793	753	819	775	845	796	871
9354	10643	9405	10707	9449	10763	9485	10805
19997		20112		20212		20290	

Fuente: Consejo Nacional de Población (2019). Proyecciones de la población de los municipios de México, 2015-2030. Recuperado de <https://www.gob.mx/conapo/documentos/proyecciones-de-la-poblacion-de-los-municipios-de-mexico-2015-2030>



PROYECCIONES MUNICIPALES 2015-2030

Grupos de edad	2023		2024		2025		2026	
	Hombres	Mujeres	Hombres	Mujeres	Hombres	Mujeres	Hombres	Mujeres
0-4	1255	1248	1242	1235	1228	1221	1213	1206
5-9	1375	1355	1352	1331	1327	1305	1302	1279
10-14	1330	1360	1320	1348	1305	1332	1282	1307
15-19	997	1135	996	1131	992	1123	985	1113
20-24	619	829	623	831	628	832	632	831
25-29	485	649	488	648	490	648	494	648
30-34	456	601	464	607	472	612	478	616
35-39	387	557	396	566	407	575	418	584
40-44	353	507	359	512	366	519	375	526
45-49	358	473	357	475	358	477	359	480
50-54	368	442	371	448	373	455	374	459
55-59	367	410	371	416	375	422	378	429
60-64	343	376	347	383	351	389	354	394
65 y más	818	897	839	923	860	949	880	973
Total por sexo	9511	10839	9525	10854	9532	10859	9524	10845
Total	20350		20379		20391		20369	

2027		2028		2029		2030	
Hombres	Mujeres	Hombres	Mujeres	Hombres	Mujeres	Hombres	Mujeres
1197	1192	1179	1177	1161	1162	1141	1146
1278	1253	1251	1224	1223	1193	1191	1159
1252	1275	1217	1238	1177	1195	1133	1146
975	1099	962	1081	945	1059	924	1032
634	829	636	825	635	820	634	812
498	649	504	650	510	652	518	654
484	618	489	619	493	619	498	620
430	593	442	601	453	609	463	615
385	534	395	542	407	551	420	560
363	483	368	487	375	491	383	496
374	462	374	464	373	465	373	467
382	435	385	440	387	445	388	450
357	398	360	403	363	407	365	410
900	995	918	1016	934	1037	950	1054
9509	10815	9480	10767	9436	10705	9381	10621
20324		20247		20141		20002	



PROYECCIONES DE POBLACIÓN POR GRUPOS DE EDAD 2015-2030

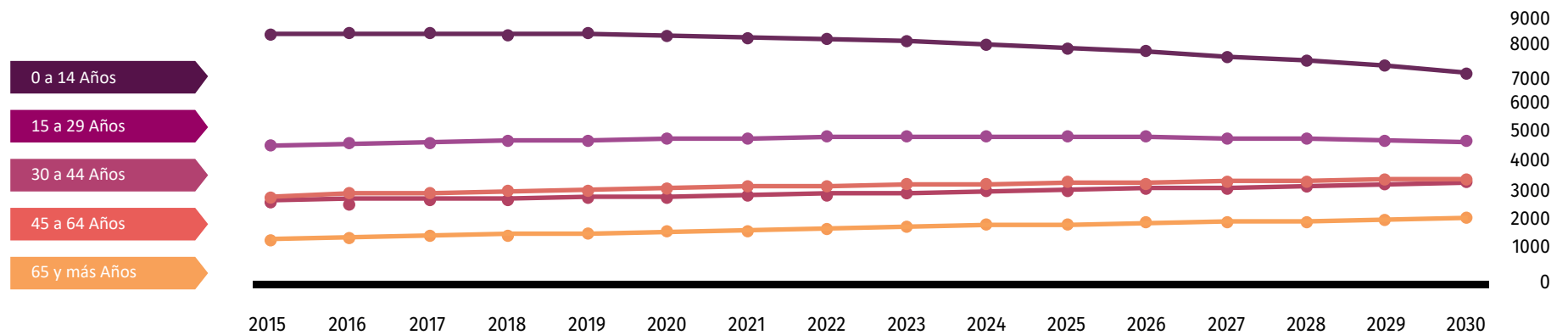

Fuente: Consejo Nacional de Población (2019). Proyecciones de la población de los municipios de México, 2015-2030. Recuperado de <https://www.gob.mx/conapo/documentos/proyecciones-de-la-poblacion-de-los-municipios-de-mexico-2015-2030>

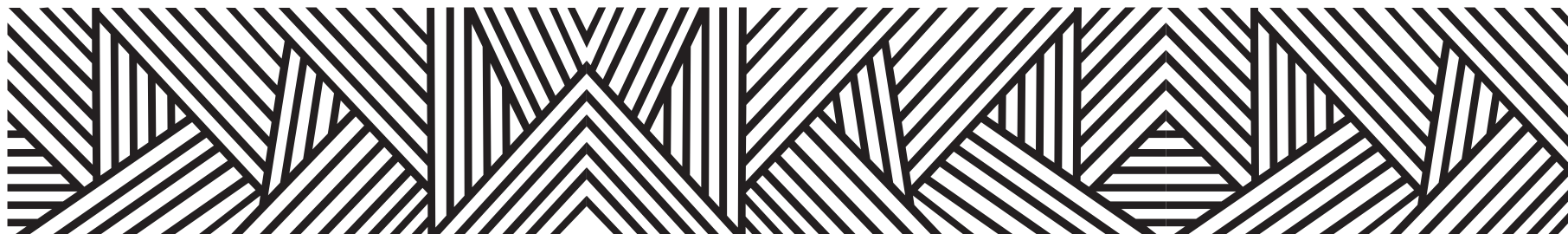

DATOS GEOGRÁFICOS CULTURALES

	Coordenadas y altitud	Colindancias	Otros datos
Ubicación Geográfica	Entre los paralelos 17° 10' y 17° 34' de latitud norte; los meridianos 98° 12' y 98° 29' de longitud oeste; altitud entre 900 y 3 000 m.	Colinda al norte con los municipios de Tlapa de Comonfort, Tlalixtaquilla de Maldonado y el Estado de Oaxaca; al este con el Estado de Oaxaca; al sur con el Estado de Oaxaca y los municipios de Tlacoachistlahuaca y Metlatónoc; al oeste con los municipios de Metlatónoc, Xalpatláhuac y Tlapa de Comonfort.	Ocupa el 0.74% de la superficie del estado. Cuenta con 36 localidades y una población total de 19,368 habitantes.

	Provincia	Subprovincia	Sistemas de topoformas
Fisiografía	Sierra Madre del Sur (100%).	Cordillera Costera del Sur (100%).	Sierra alta compleja (78.55%), Sierra de cumbres tendidas (20.51%) y Cañón típico (0.94%).

	Región hidrológica	Cuenca	Subcuenca	Corrientes de agua	Cuerpos de agua
Hidrografía	Balsas (85.69%) y Costa Chica - Río Verde (14.31%).	R. Tlapaneco (85.69%) y R. Ometepec O Grande (14.31%).	R. Coycoyan (57.40%), R. Atlamajac (28.28%) y R. San Miguel (14.32%).	Perennes: Ahuejutla, Alumbrado, Coicoyán, El Chorro, El Limón, El Ocote, Ixcuinatoyac, Salado, Xcuinatoyac y Zoyatlán. Intermitentes: Frío, Itia Keeñuú, Itia Yaá Kuxaá, Ndian Tita y Xochapa.	No disponible.

Nota: el porcentaje faltante corresponde a Zona Urbana con (0.21%).

	Flora	Fauna
Principales ecosistemas	El municipio de Alcozauca presenta una vegetación que incluye diversos tipos y asociaciones, como: bosque de pino-encino, bosque tropical caducifolio, bosque espinoso, vegetación riparta y bosque de junípero.	Con respecto a la fauna, ésta es muy variada, con especies comunes como: conejo, liebre, tuza, gato montés, tigrillo, puma, lobo, coyote, zorro, paloma, zopilote y chachalaca.

	Uso del suelo	Vegetación
Uso del suelo y vegetación	Agricultura (6.17%) y zona urbana (0.21%).	Bosque (64.6%), pastizal (19.42%), selva (9.6%).



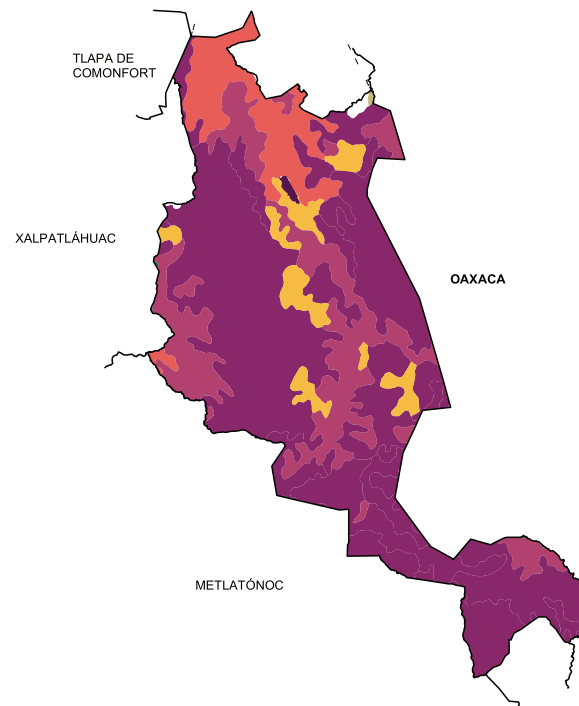
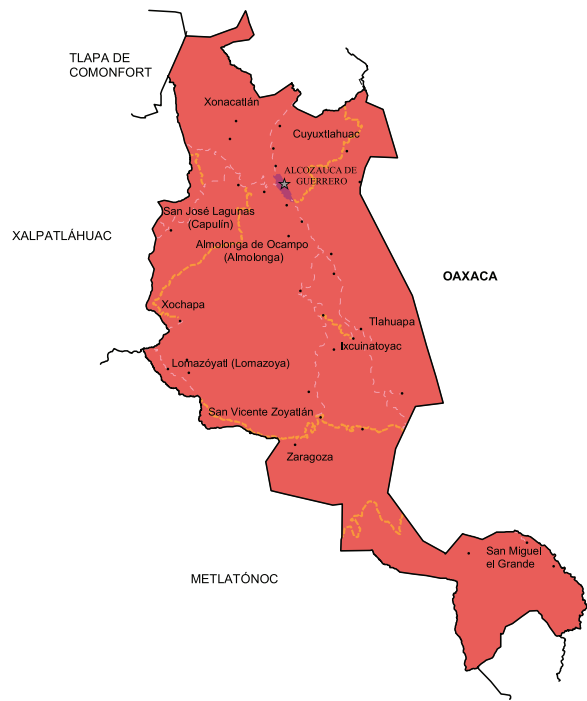

Arqueológica y monumentos históricos	Templo parroquial de Alcozauca ; templo de Xonacatlán; templo de Ixcuinatoyac; capilla de Santa Mónica, en la cabecera municipal; capilla de la Santa Cruz, en Xonacatlán.
--------------------------------------	--

Fuente: Instituto Nacional para el Federalismo y el Desarrollo Municipal (INAFED) Enciclopedia de los Municipios de México [Recuperado en: : www.e-local.gob.mx/wb2/ELOCAL/EMM_querrero](http://www.e-local.gob.mx/wb2/ELOCAL/EMM_querrero)





	Artesanías	Gastronomía	Artes
Cultura popular	Sobresale la elaboración del sombrero de palma y correas para huaraches.	Comida: La barbacoa de chivo acompañado de frijoles fritos y salsa de tomate; así como el mole rojo con carne de puerco o pollo. Bebidas: El chilate preparado basándose en cacao, arroz y canela; el mezcal de maguey.	Banda de viento y corridos.



Localidades e Infraestructura para el Transporte





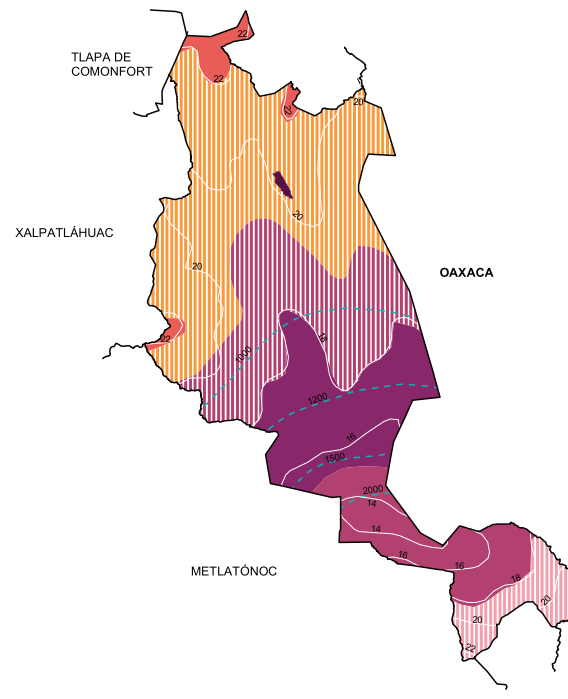
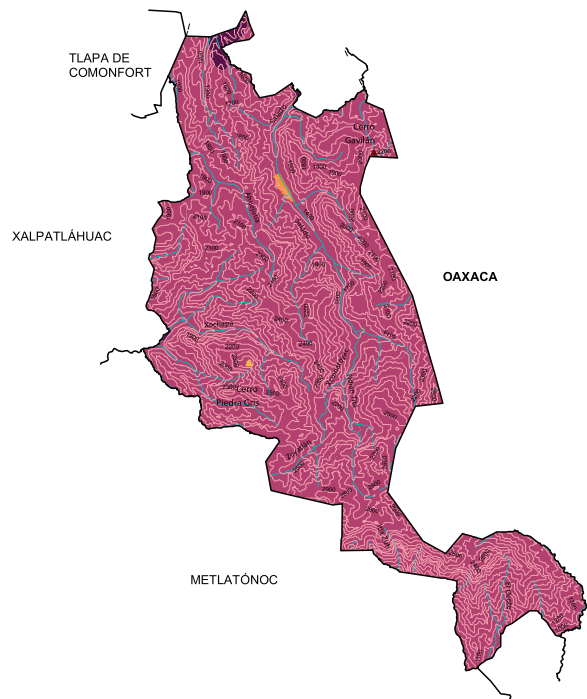

-  Terracería
-  Brecha
-  Zona urbana
-  Cabecera
-  Localidad

Uso de suelo y vegetación









-  Agricultura
-  Bosque
-  Pastizal
-  Selva
-  Zona urbana



Relieve

-  Curva de nivel
-  Corriente de agua
-  Elevación principal
-  Cañón
-  Sierra
-  Zona urbana

Climas

-  Isoyeta en mm
-  Isoterma en °C
-  Cálido subhúmedo con lluvias en verano, de menor humedad (**2.88%**)
-  Semicálido subhúmedo con lluvias en verano, de humedad media (**22.71%**)
-  Semicálido subhúmedo con lluvias en verano, de mayor humedad (**5.69%**)
-  Semicálido subhúmedo con lluvias en verano, de menor humedad (**38.79%**)
-  Templado húmedo con abundantes lluvias en verano (**11.9%**)
-  Templado subhúmedo con lluvias en verano, de mayor humedad (**18.03%**)
-  Zona urbana

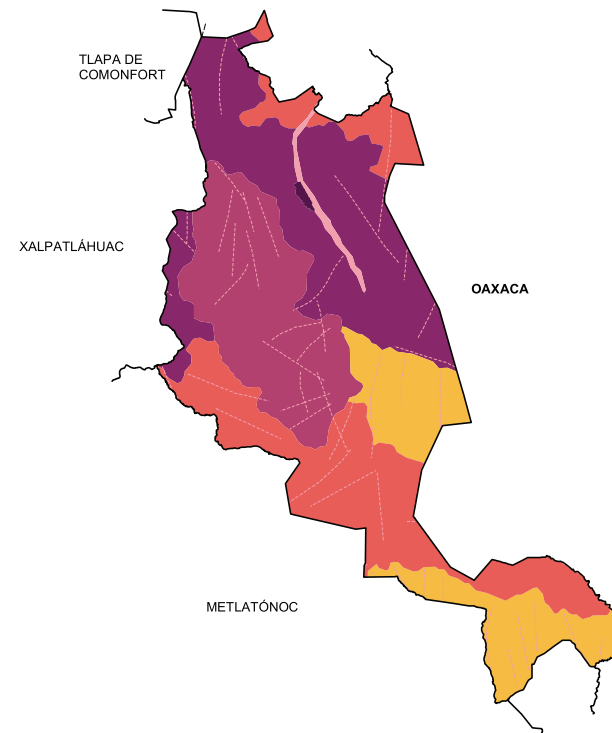
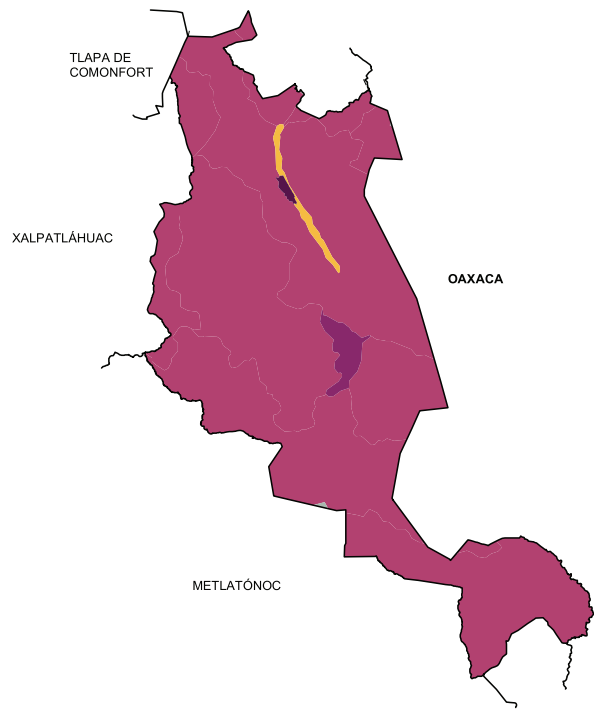

Suelos Dominantes

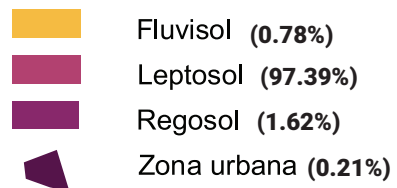

Geología (Clase de roca)

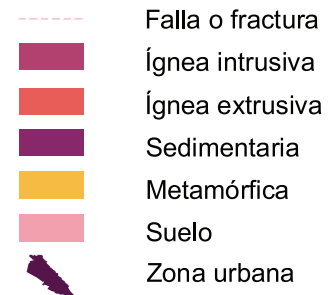

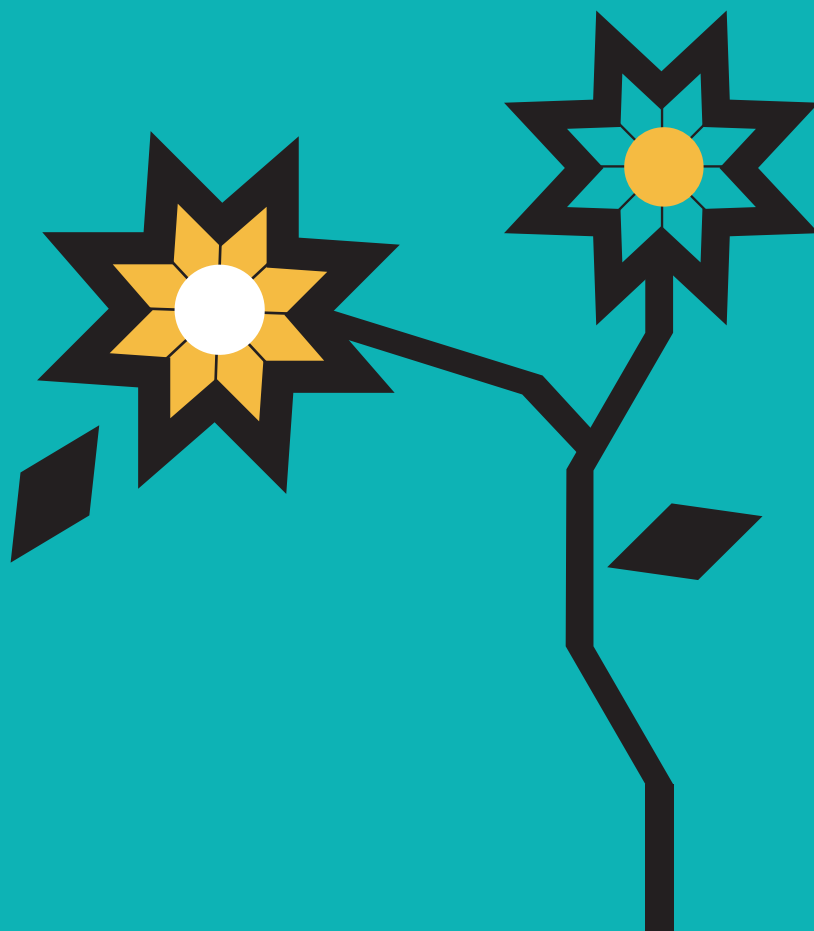

VI.ALPOYECA

“En el agua salada” o “Algodón en el templo”



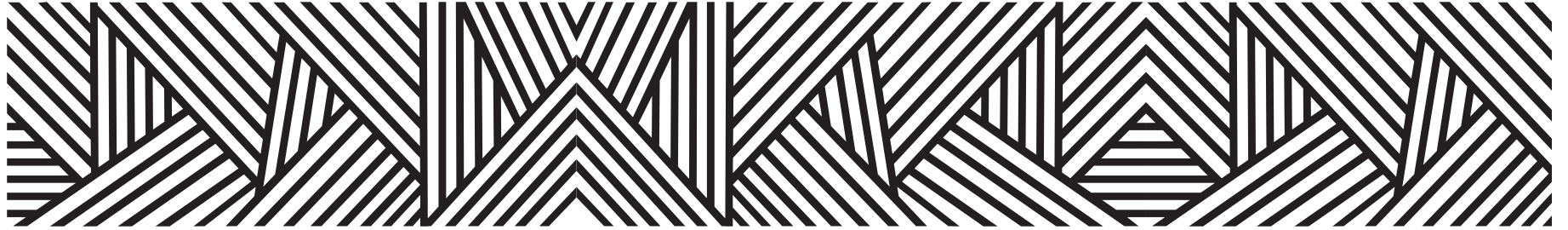

Proviene del Azteca atl-agua; poyec-salado en que se traduce

“En el agua salada”

Otro significado que proviene del náhuatl es:

“Algodón en el templo”

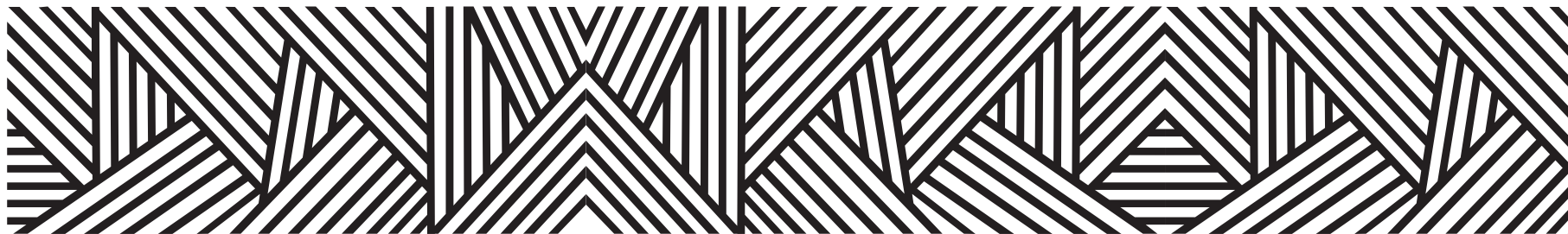

CONTEXTO MUNICIPAL

El municipio de Alpoyecá se localiza en la región Montaña del estado de Guerrero, cuenta con una superficie de 103 km² y densidad de población de 70.9 habitantes por km²; su tasa de crecimiento promedio anual en el periodo 2010-2015, es de (0.6), con una población de 6, 657 habitantes y se estima que para 2030 sea de 7, 081 personas.

El porcentaje de población económicamente activa es del 37.4%, de los cuales 70.6% son hombres y 29.4% mujeres; la población ocupada es del 96.2%, 95.2% son hombres y 98.5% mujeres.

De las 1,620 viviendas particulares habitadas, el 98.1% disponen de energía eléctrica; de agua entubada el 8.6%; de drenaje el 89.4%; sanitarios 94.3%; en relación a la disponibilidad de bienes y tecnologías de la información y de la comunicación; el 55.2% cuenta con teléfono celular; 9.6% computadora y 6.9% internet.

Según nivel de escolaridad de la población de 15 años y más, el 16.0% no tiene escolaridad; 60.8% tiene educación básica; media superior 18.1% y educación superior 5.0%.

El 88.8% de la población total del municipio, se encuentra afiliada a servicios de salud, entre los que destacan, Seguro Popular con el 96.5% y el ISSSTE 3.2%.

El 16.63% de la población de 3 años y más habla lengua indígena, el 64.22% se considera indígena, la lengua más hablada es el tu'un savi (mixteco).

Estimaciones del CONAPO, con base en la Encuesta Intercensal 2015 del INEGI, lo clasifica con un índice de marginación muy alto, ocupando el lugar 54 a nivel estatal y 670 en el contexto nacional.

Por otra parte el CONEVAL en su informe 2015, reporta que en el municipio Alpoyecá existen 1,625 personas en pobreza extrema, representa el 24.2% de su población que tienen tres o más carencias de seis posibles y se encuentran por debajo de la línea de bienestar mínimo.

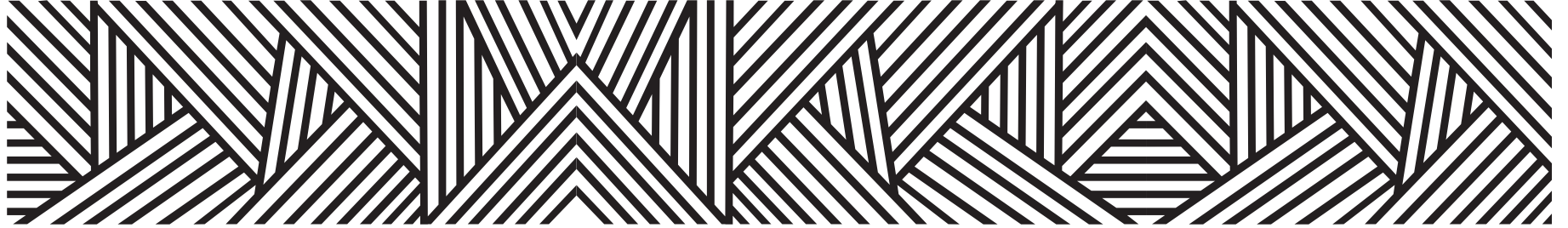

LOCALIDADES DEL MUNICIPIO

1. **Alpoyeca**
2. **Ixcateopan**
3. **San José Buenavista**
4. **Tecoyo**

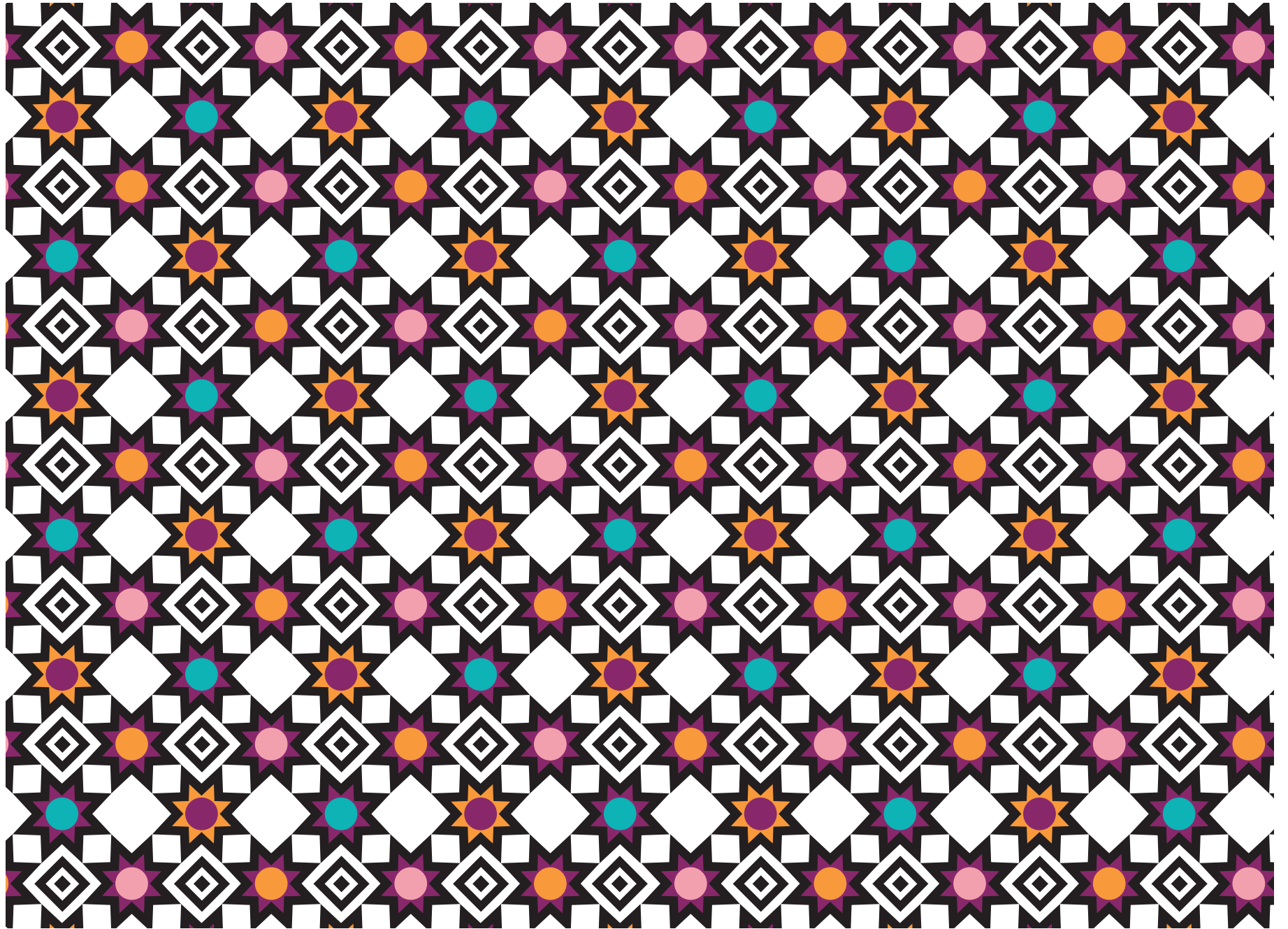

INDICADORES SOCIODEMOGRÁFICOS

COMPOSICIÓN POR EDAD Y SEXO



*En viviendas particulares habitadas

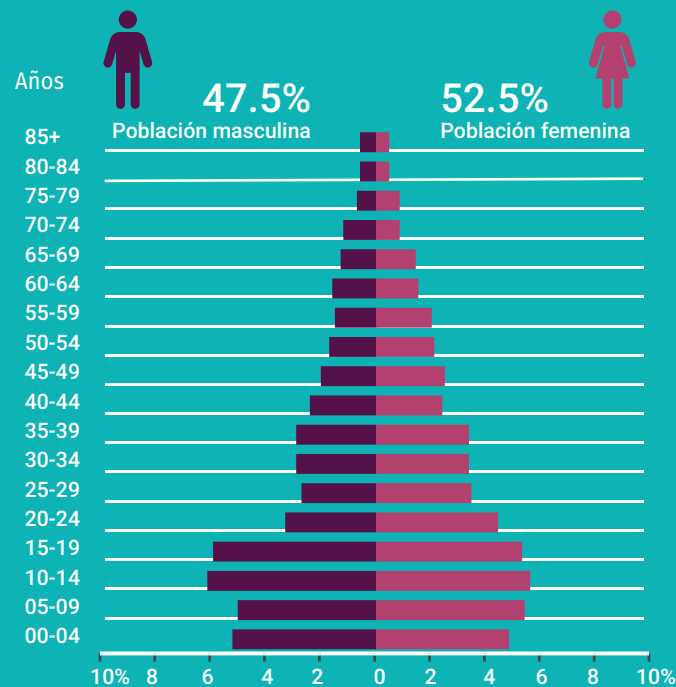

DISTRIBUCIÓN TERRITORIAL

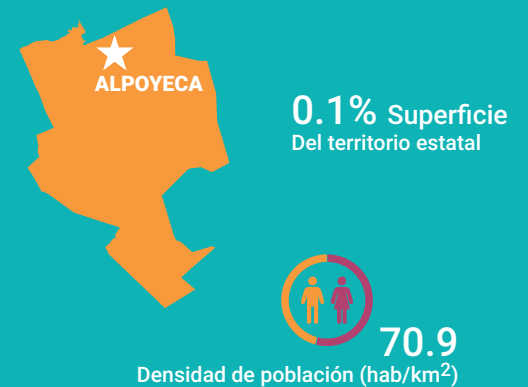

FECUNDIDAD Y MORTALIDAD

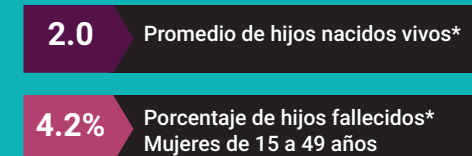

Fuente: Instituto Nacional de Estadística y Geografía (2016). Panorama sociodemográfico de Guerrero, 2015 Recuperado en: http://internet.contenidos.inegi.org.mx/contenidos/Productos/prod_serv/contenidos/espanol/bvinegi/productos/nueva_estruc/inter_censal/panorama/702825082208.pdf?platform=hootsuite

VIVIENDA

Total de viviendas particulares habitadas

1 620

Representa el 0.2% del total estatal

Promedio de ocupantes por vivienda

4.1

Promedio de ocupantes por cuarto

1.2

Tenencia de la vivienda

76.2%	Propia
4.6%	Alquilada
16.6%	Familiar o prestada
0.2%	Otra situación
2.4%	No especificado

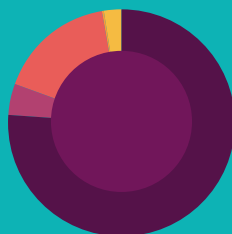

Disponibilidad de TIC

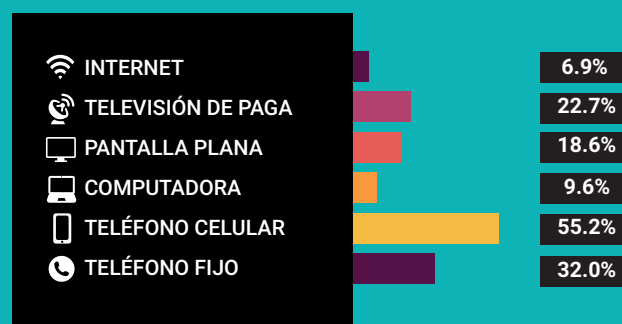

Disponibilidad de servicio de vivienda



Ahorro de energía y separación de residuos



Viviendas con materiales de construcción precarios

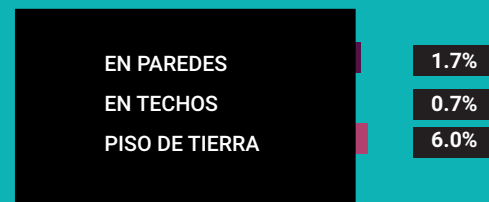

NACIONALIDAD Y ACTA DE NACIMIENTO

Inscripción en el registro civil

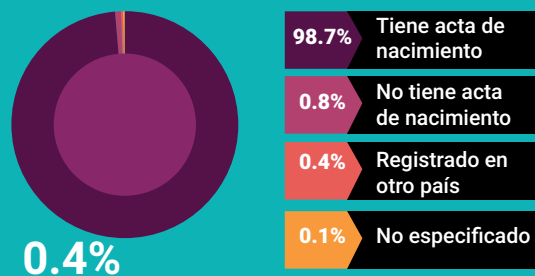

0.4%

De la población total no tiene nacionalidad mexicana

Grupo de edad	Habitantes	% de Población
0-14	2,175	32.6
15-19	760	11.4
20-29	940	14.1
30-64	2,194	32.9
65 y más	584	8.7

Fuente: Instituto Nacional de Estadística y Geografía (2016). Panorama sociodemográfico de Guerrero, 2015 Recuperado en: http://internet.contenidos.inegi.org.mx/contenidos/Productos/prod_serv/contenidos/espanol/bvinegi/productos/nueva_estruc/inter_censal/panorama/702825082208.pdf?platform=hootsuite

DISTRIBUCIÓN DE LA POBLACIÓN DE ALOYECA POR GRUPOS DE EDAD

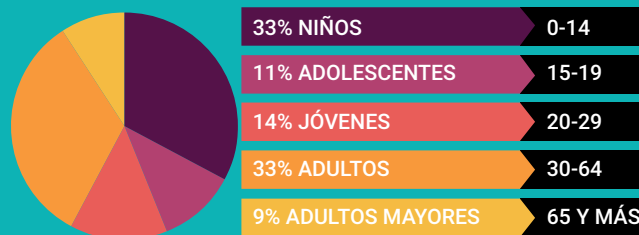

Migración del municipio
Distribución porcentual de la población según lugar de residencia de 2010

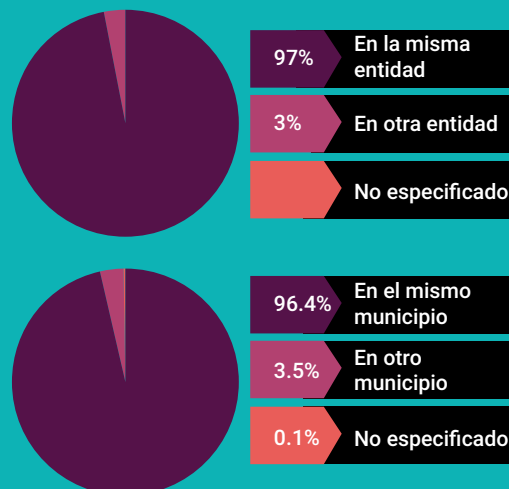

SITUACIÓN CONYUGAL

Población de 12 años y más según situación conyugal

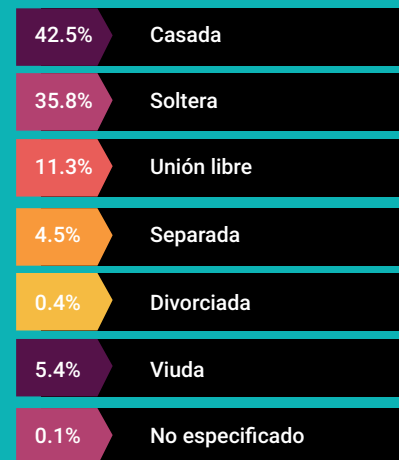

ETNICIDAD



AFILIACIÓN A SERVICIOS DE SALUD

Población afiliada 80.9%

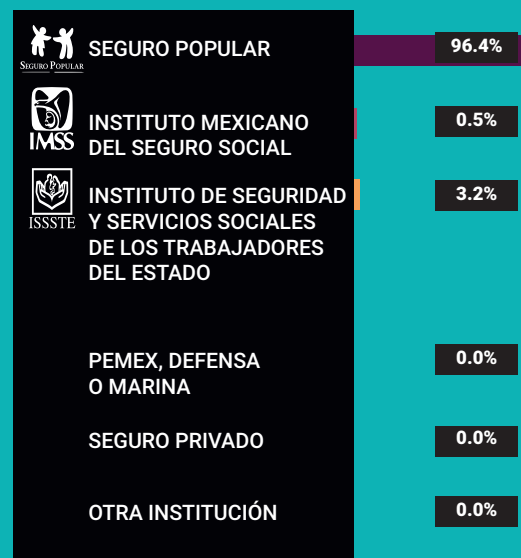

*Incluye afiliaciones múltiples

Pobreza extrema en el municipio

% de habitantes	Habitantes
24.2	1 625

Fuente: Consejo Nacional de Evaluación de la Política de Desarrollo Social (CONEVAL), Resultados de la medición de Pobreza a nivel municipal 2015 y su comparativo con el año 2010. Recuperado en: https://www.coneval.org.mx/coordinacion/entidades/Guerrero/Paginas/pobreza_municipal2015.aspx

CARACTERÍSTICAS EDUCATIVAS

Población de 15 años y más

97.0%
15 a 24 años

74.2%
25 años y más



Población de 15 años y más según nivel de escolaridad

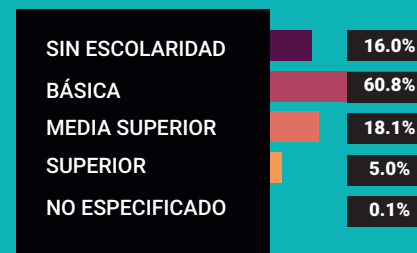

Asistencia y movilidad escolar por grupos de edad



CARACTERÍSTICAS ECONÓMICAS

Población de 12 años y más Económicamente activa (PEA)

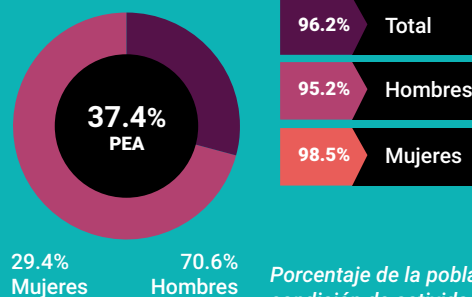

Porcentaje de la población de 12 años y más con condición de actividad no especificada 0.5

No económicamente activa (PNEA)

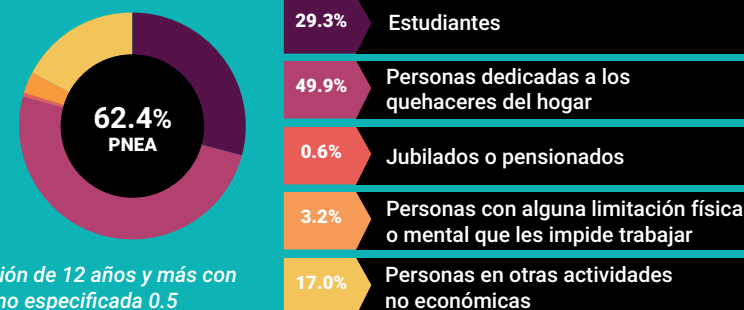



PROYECCIONES MUNICIPALES 2015-2030

Grupos de edad	2015		2016		2017		2018	
	Hombres	Mujeres	Hombres	Mujeres	Hombres	Mujeres	Hombres	Mujeres
0-4	345	351	343	349	339	346	334	342
5-9	391	363	388	359	385	357	382	354
10-14	412	396	411	392	412	387	411	383
15-19	346	381	346	377	348	374	350	371
20-24	241	324	244	325	247	326	249	326
25-29	184	266	190	271	195	276	200	281
30-34	175	232	180	237	185	242	190	247
35-39	162	205	164	207	166	209	169	211
40-44	149	188	150	189	150	190	150	190
45-49	138	177	139	180	140	182	141	185
50-54	130	165	131	169	132	171	133	174
55-59	121	143	123	147	125	151	127	154
60-64	104	116	107	120	110	124	112	127
65 y más	277	296	281	302	285	307	290	313
Total por sexo	3175	3603	3197	3624	3219	3642	3238	3658
Total	6778		6821		6861		6896	

2019		2020		2021		2022	
Hombres	Mujeres	Hombres	Mujeres	Hombres	Mujeres	Hombres	Mujeres
329	337	324	332	319	328	315	324
379	351	375	349	370	345	363	341
411	379	410	375	408	371	407	367
353	369	355	366	357	362	358	359
250	325	252	323	253	322	254	320
204	285	207	287	209	289	210	289
196	252	201	256	206	260	211	264
173	213	177	216	181	219	185	223
150	190	150	190	151	191	153	192
142	187	143	189	144	190	144	191
134	177	136	179	137	182	138	185
128	157	129	159	131	162	132	164
115	130	117	134	120	137	122	140
296	319	302	326	308	333	315	341
3260	3671	3278	3681	3294	3691	3307	3700
6931		6959		6985		7007	

Fuente: Consejo Nacional de Población (2019). Proyecciones de la población de los municipios de México, 2015-2030. Recuperado de <https://www.gob.mx/conapo/documentos/proyecciones-de-la-poblacion-de-los-municipios-de-mexico-2015-2030>



PROYECCIONES MUNICIPALES 2015-2030

Grupos de edad	2023		2024		2025		2026	
	Hombres	Mujeres	Hombres	Mujeres	Hombres	Mujeres	Hombres	Mujeres
0-4	311	320	306	316	301	311	296	307
5-9	357	337	350	333	343	329	337	325
10-14	405	364	403	360	400	357	396	353
15-19	358	356	358	352	357	348	356	344
20-24	255	318	256	316	257	314	257	311
25-29	210	288	210	287	210	285	209	282
30-34	215	267	218	270	220	272	221	272
35-39	190	226	195	230	200	234	204	238
40-44	156	194	159	196	163	199	167	202
45-49	144	192	144	193	144	194	145	195
50-54	139	188	140	191	141	194	141	196
55-59	133	167	135	170	137	172	138	175
60-64	124	143	126	145	128	148	130	150
65 y más	323	349	331	358	339	367	348	376
Total por sexo	3320	3709	3331	3717	3340	3724	3345	3726
Total	7029		7048		7064		7071	

2027		2028		2029		2030	
Hombres	Mujeres	Hombres	Mujeres	Hombres	Mujeres	Hombres	Mujeres
290	302	285	296	278	291	272	285
331	323	326	320	321	318	315	317
390	349	384	345	377	341	371	338
354	341	351	338	347	334	343	331
256	307	255	303	252	298	249	292
209	279	208	276	207	272	206	267
221	271	221	270	219	268	218	265
209	242	213	246	216	250	218	253
171	206	176	210	181	214	187	219
147	196	149	198	152	200	156	202
141	197	141	199	141	200	141	201
140	178	142	181	143	184	145	187
132	152	135	155	138	158	141	161
357	386	367	395	376	405	386	415
3348	3729	3353	3732	3348	3733	3348	3733
7077		7085		7081		7081	

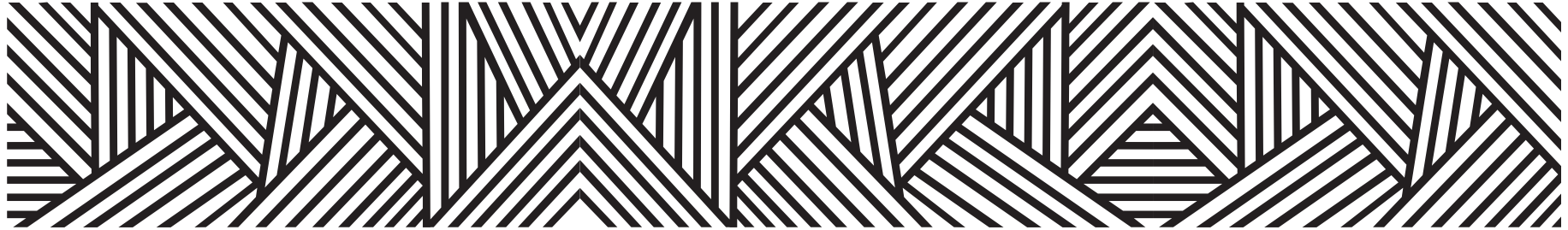

PROYECCIONES DE POBLACIÓN POR GRUPOS DE EDAD 2015-2030

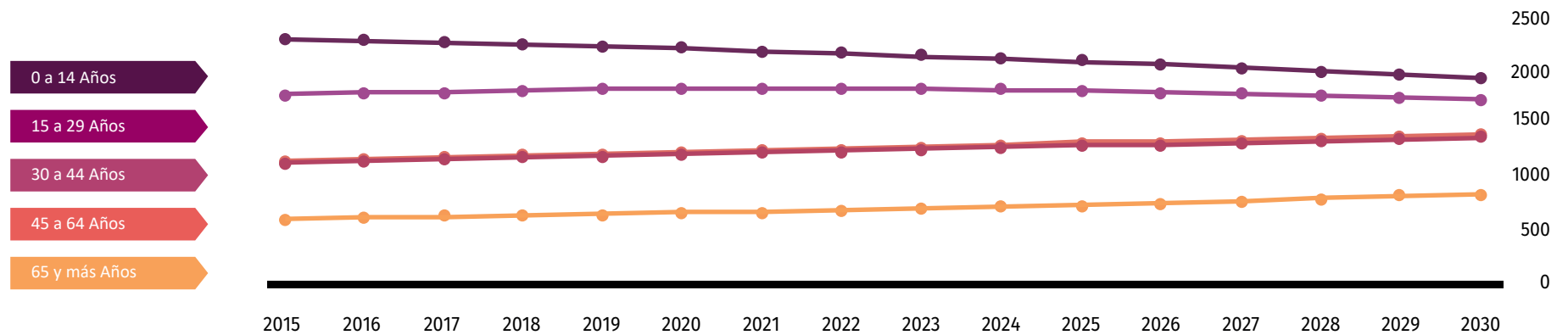

Fuente: Consejo Nacional de Población (2019). Proyecciones de la población de los municipios de México, 2015-2030. Recuperado de <https://www.gob.mx/conapo/documentos/proyecciones-de-la-poblacion-de-los-municipios-de-mexico-2015-2030>

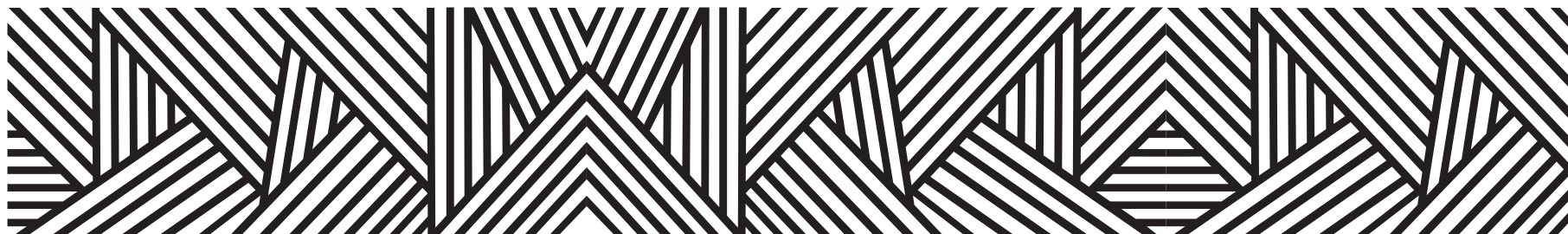

DATOS GEOGRÁFICOS CULTURALES

	Coordenadas y altitud	Colindancias	Otros datos
Ubicación Geográfica	Entre los paralelos 17° 34' y 17° 42' de latitud norte; los meridianos 98° 26' y 98° 34' de longitud oeste; altitud entre 900 y 1 8000 m.	Colinda al norte con el municipio de Huamuxtlán y el Estado de Oaxaca; al este con el Estado de Oaxaca y el municipio de Tlaxihtaquilla de Maldonado; al sur con los municipios de Tlaxihtaquilla de Maldonado y Tlapa de Comonfort; al oeste con los municipios de Tlapa de Comonfort y Huamuxtlán.	Ocupa el 0.15% de la superficie del estado. Cuenta con 4 localidades y una población total de 6,657 habitantes.

	Provincia	Subprovincia	Sistemas de topoformas
Fisiografía	Sierra Madre del Sur (100%).	Cordillera Costera del Sur (100%).	Cañón típico (42.96%), Sierra alta compleja (19.01%), Sierra baja (15.93%), Lomerío con cañadas (12.13%), Sierra de cumbres tendidas (5.93%) y Valle intermontano con lomerío (4.04%).

	Región hidrológica	Cuenca	Subcuenca	Corrientes de agua	Cuerpos de agua
Hidrografía	Balsas (100%).	R. Tlapaneco (100%).	R. Tlapaneco (88.74%) y R. Coycoyan (11.26%).	Perennes: Tlapaneco, Tlaxihtaquilla y Zizintla.	No disponible.

Principales ecosistemas	Flora	Fauna
	La vegetación existente está compuesta por selva baja caducifolia, donde predominan las especies como cacahuananche, parote, guamúchil, amate blanco, zapotillo y tepehuaje, caracterizadas por cambiar de follaje en época de secas.	Con relación a la fauna, existen especies como el venado, conejo, armadillo, tejón, mapache, jabalí, tlacuache, liebre, guacamaya, zanate, chachalaca, paloma, iguana, víbora de cascabel, etc.

Uso del suelo y vegetación	Uso del suelo	Vegetación
	Agricultura (13.47%) y zona urbana (2.52%).	Selva (62.04%), bosque (15.07%), otro (5.07%) y pastizal (1.83%).





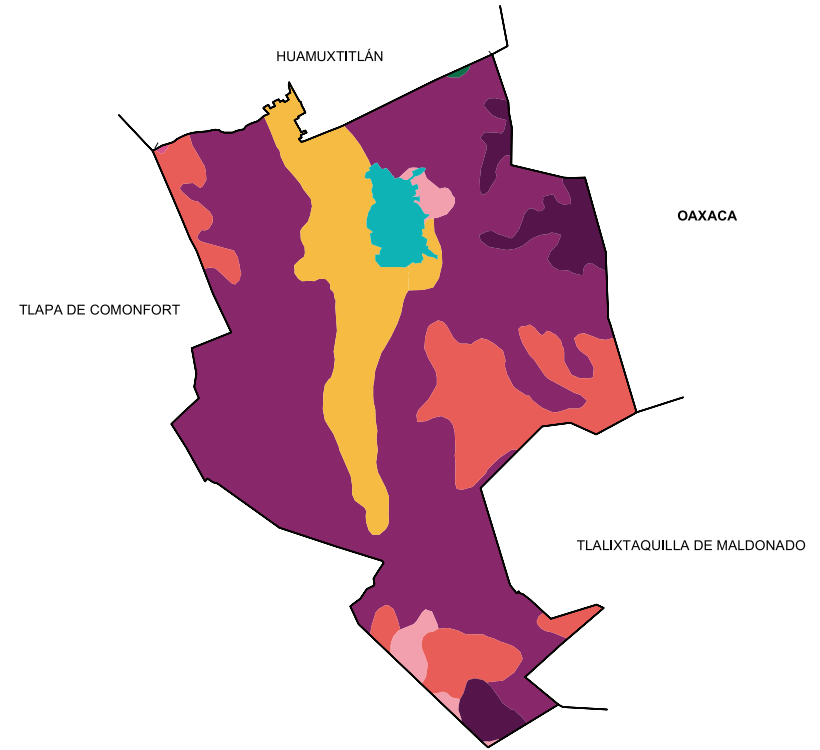
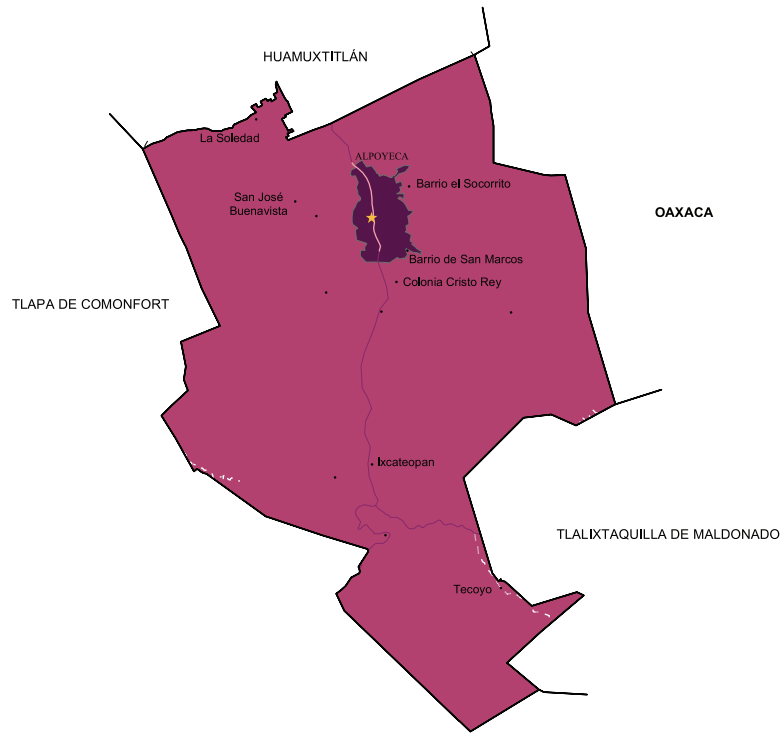

Arqueológica y monumentos históricos	Una pirámide descubierta por los habitantes del lugar ubicado al sur de la cabecera municipal en el lugar denominado el mirador y la otra zona arqueológica en la comunidad de Ixcateopan, donde consideran los habitantes del lugar que ahí los restos de Ixcateopan.
--------------------------------------	--

Fuente: Instituto Nacional para el Federalismo y el Desarrollo Municipal (INAFED) Enciclopedia de los Municipios de México [Recuperado en: : www.e-local.gob.mx/wb2/ELOCAL/EMM_guerrero](http://www.e-local.gob.mx/wb2/ELOCAL/EMM_guerrero)

Cultura popular	Artesanías	Gastronomía	Artes
	Eminentemente agrícola, Alpoyeca, sigue siendo un municipio eminentemente rural, todos sus habitantes se dedican a la agricultura de temporal y de riego. Esta actividad es primaria, no existe sector o grupo alguno que se dedique a las actividades de la artesanía.	Comida: Barbacoa de res o de chivo, preparado con chile guajillo y hojas de aguacate, se sirve con sopa de arroz, mole rojo y verde, que puede ser de carne de puerco, pollo o guajolote, acompañado de cebollas y jitomate, queso, chile verde y vinagre.	De la música folclórica arraigada en este municipio, se destacan las bandas de música (Chile Frito) de las comunidades de San José Buenavista cuyo nombre de la banda es alusivo al Santo Patrono (banda San José); y la banda de música de la comunidad de Ixcateopan (banda de San Lucas).



Localidades e Infraestructura para el Transporte

-  Carretera de dos carriles
-  Calle
-  Terracería
-  Zona urbana
-  Cabecera
-  Localidad

Uso de suelo y vegetación



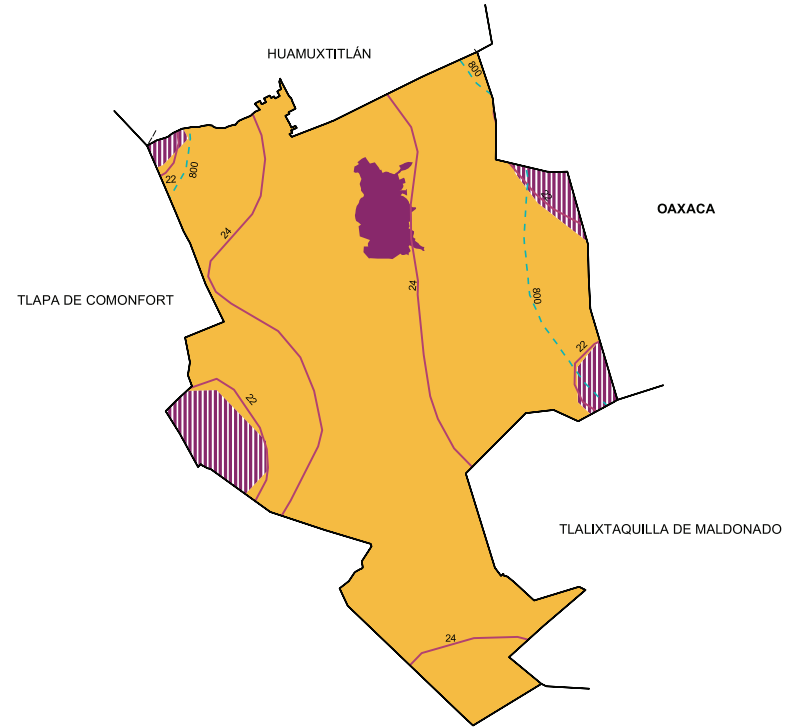
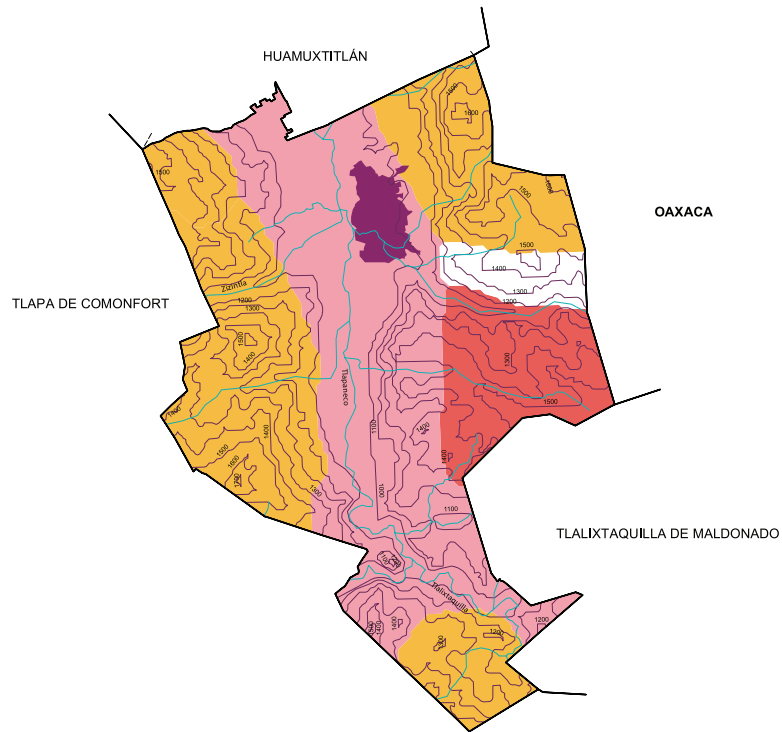

-  Agricultura
-  Bosque
-  Otro
-  Pastizal
-  Selva
-  Zona urbana



Relieve

-  Curva de nivel
-  Corriente de agua
-  Cañón
-  Lomerío
-  Sierra
-  Valle
-  Zona urbana

Climas

-  Isoyeta en mm
-  Isoterma en °C
-  Seco con lluvias en verano **(93.74%)**
-  Semicálido subhúmedo con lluvias en verano, de menor humedad **(6.26%)**
-  Zona urbana

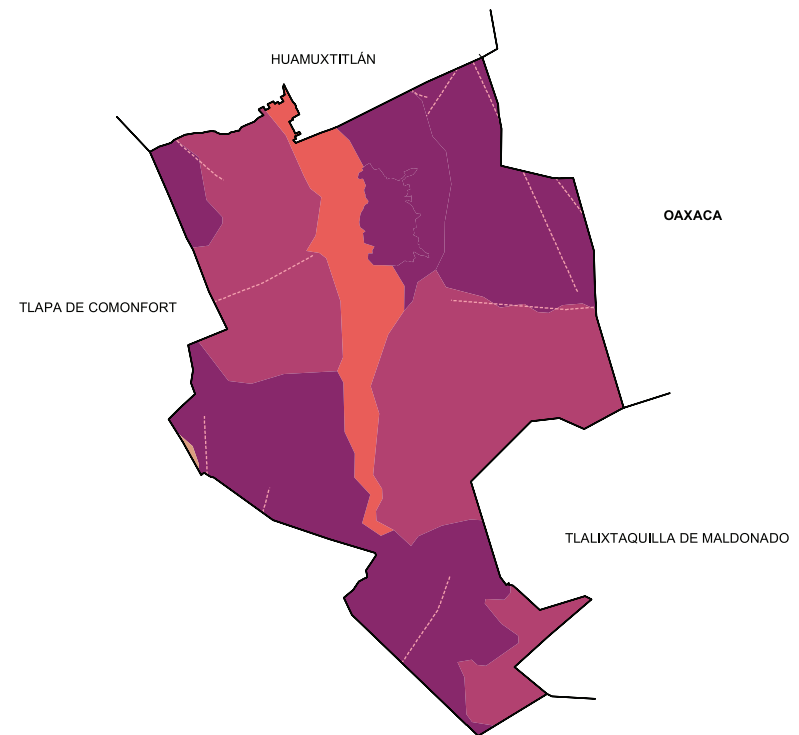
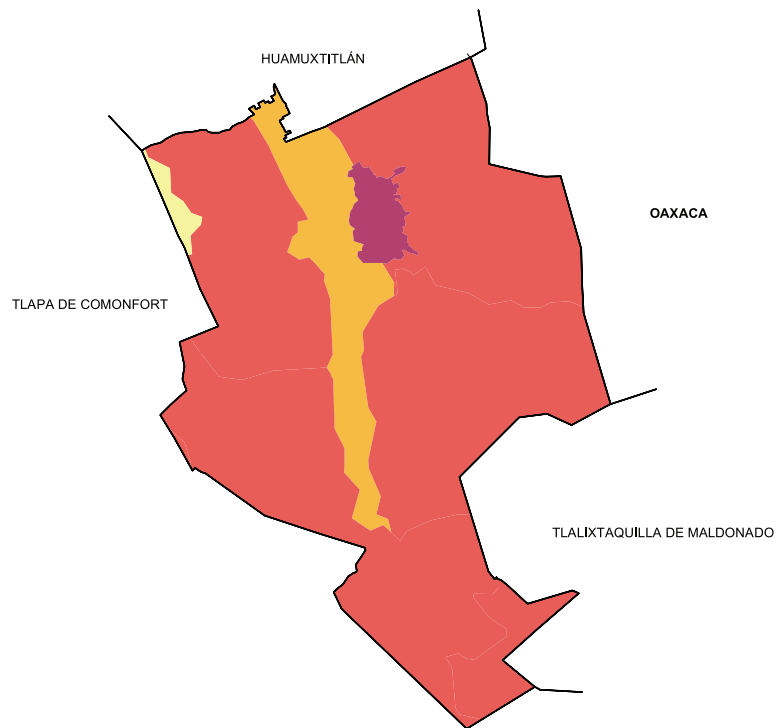

Suelos Dominantes

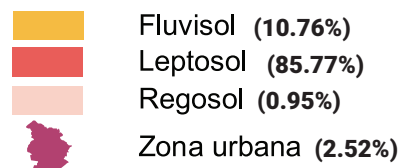

Geología (Clase de roca)

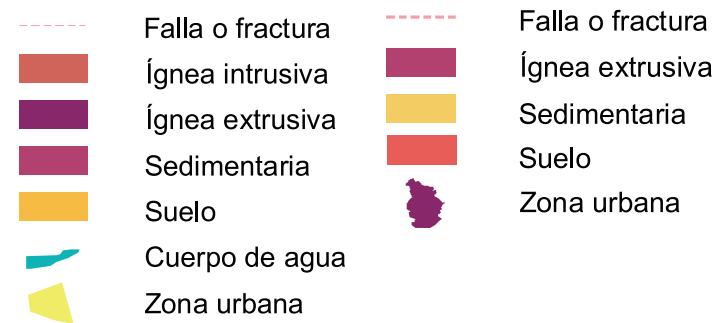



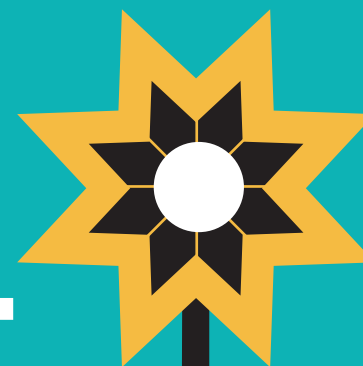
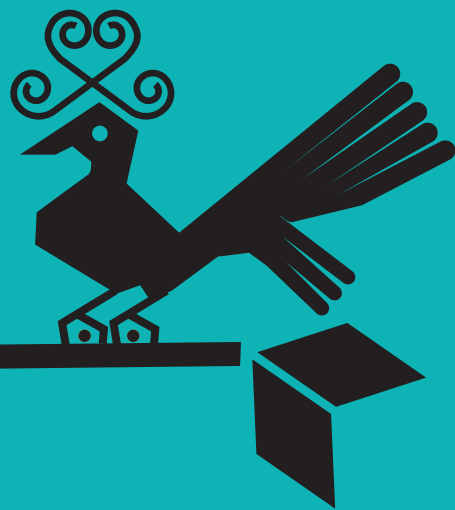

VII. APAXTLA DE CASTREJÓN

“Lugar de los Apaxtles”

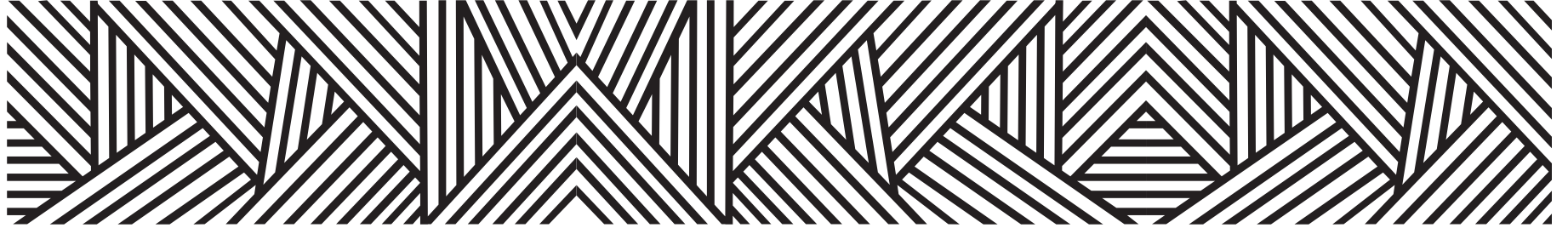

Deriva del náhuatl Apazco de Apaxtli, Apaste que quiere decir olla o lebrillo, que se resume en el

“Lugar de los Apaxtles”

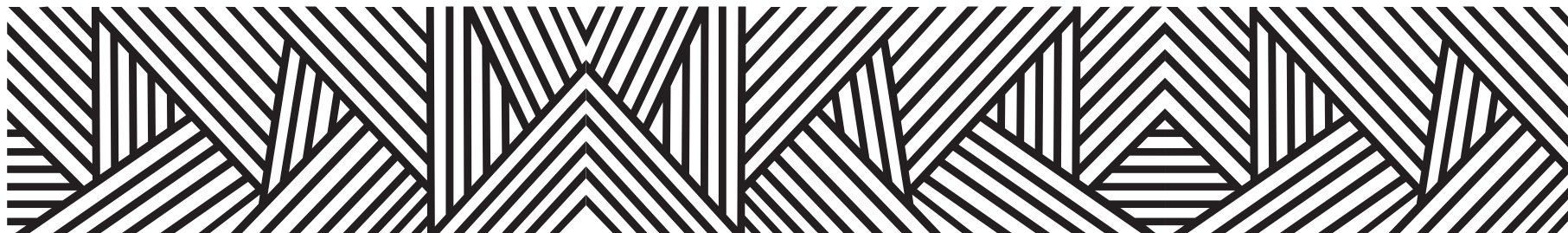

CONTEXTO MUNICIPAL

El municipio de Apaxtla se localiza en la región Norte del estado de Guerrero, cuenta con una superficie de 627 km² y densidad de población de 17.8 habitantes por km²; su tasa de crecimiento promedio anual en el periodo 2010-2015, es de (-2.2), con una población de 11, 159 habitantes y se estima que para 2030 sea de 12, 505 personas.

El porcentaje de población económicamente activa es del 35.6%, de los cuales 73.1% son hombres y 26.9% mujeres; la población ocupada es del 91.7%, 89.7% son hombres y 97.1% mujeres.

De las 2, 893 viviendas particulares habitadas, el 98.4% disponen de energía eléctrica; de agua entubada el 63.4%; de drenaje el 87.7%; sanitarios 87.8%; en relación a la disponibilidad de bienes y tecnologías de la información y de la comunicación; el 42.2% cuenta con teléfono celular; 18% computadora y 15.8% internet.

Según nivel de escolaridad de la población de 15 años y más, el 15.1% no tiene escolaridad; 57.3% tiene educación básica; media superior 16.3% y educación superior 10.8%.

El 83.3% de la población total del municipio, se encuentra afiliada a servicios de salud, entre los que destacan, Seguro Popular con el 80.6% y el ISSSTE 14.2%.

Estimaciones del CONAPO, con base en la Encuesta Intercensal 2015 del INEGI, lo clasifica con un índice de marginación alto, ocupando el lugar 67 a nivel estatal y 1,025 en el contexto nacional.

Por otra parte el CONEVAL en su informe 2015, reporta que en el municipio Apaxtla, existen 2,280 personas en pobreza extrema, representa el 19.1% de su población que tienen tres o más carencias de seis posibles y se encuentran por debajo de la línea de bienestar mínimo.

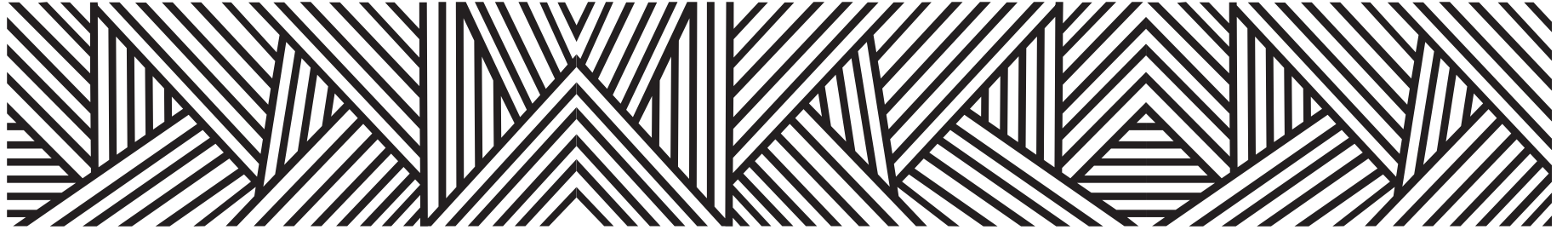

LOCALIDADES DEL MUNICIPIO

1. Ciudad Apaxtla de Castrejón
2. Los Amates
3. Cacalotepec
4. Colonia Emiliano Zapata II (Cuadrilla Nueva)
5. Iglesia Vieja
6. Las Juntas
7. Liberaltepec
8. Nejapa
9. Petlacala
10. San Felipe del Ocote (San Felipe)
11. San Marcos
12. San Pedro
13. Tepoxtepec (Tepoztepec)
14. Texocotla
15. Tlatzala
16. Trapichal
17. Xochipala
18. Xochitepec
19. Zacapostepec
20. El Muñeco
21. El Remolino
22. San Gaspar
23. El Querengue
24. Corral Grande
25. La Papaya
26. El Aguacate
27. Laguna del Tigre
28. El Naranja
29. La Lagunita
30. El Rincón
31. Trincheras (Rancho las Trincheras)
32. Pueblo Nuevo Santa María
33. Los Limones
34. El Pochote
35. Colonia Puesta del Sol
36. Las Garzas
37. Pata de Burro
38. Tecuantlatzala
39. Los Torres



INDICADORES SOCIODEMOGRÁFICOS

COMPOSICIÓN POR EDAD Y SEXO



*En viviendas particulares habitadas

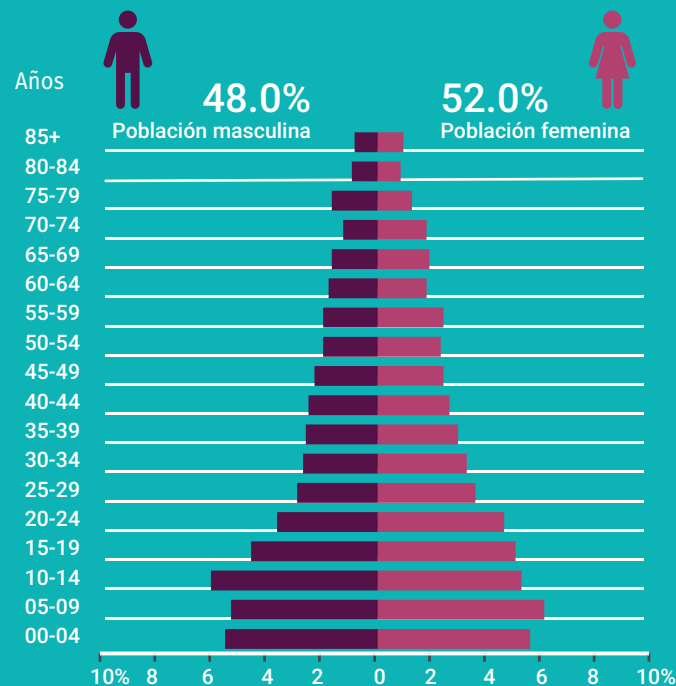

DISTRIBUCIÓN TERRITORIAL

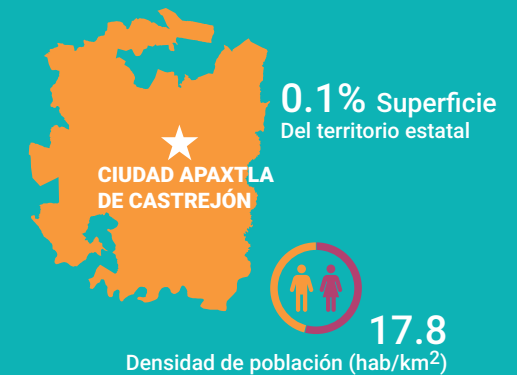

FECUNDIDAD Y MORTALIDAD

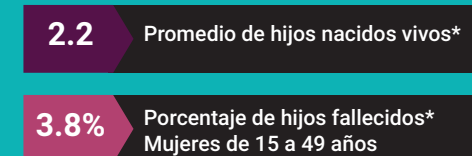

Fuente: Instituto Nacional de Estadística y Geografía (2016). Panorama sociodemográfico de Guerrero, 2015 Recuperado en: http://internet.contenidos.inegi.org.mx/contenidos/Productos/prod_serv/contenidos/espanol/bvinegi/productos/nueva_es-truc/inter_censal/panorama/702825082208.pdf?platform=hootsuite

VIVIENDA

Total de viviendas particulares habitadas

2 893

Representa el 0.3% del total estatal

Promedio de ocupantes por vivienda

3.9

Promedio de ocupantes por cuarto

1.2

Tenencia de la vivienda

62.8%	Propia
10.2%	Alquilada
25.2%	Familiar o prestada
0.9%	Otra situación
0.9%	No especificado

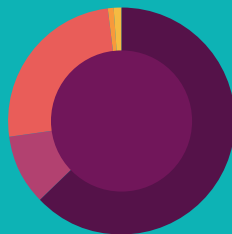

Disponibilidad de TIC

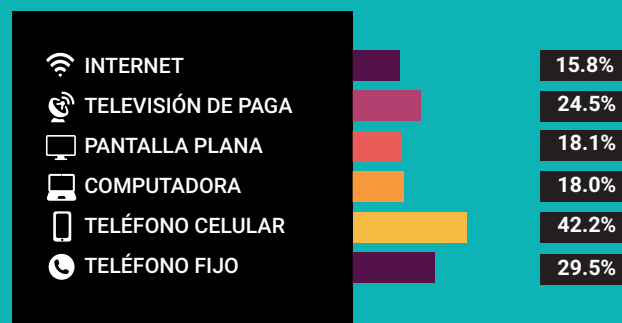

Disponibilidad de servicio de vivienda



Ahorro de energía y separación de residuos



Viviendas con materiales de construcción precarios

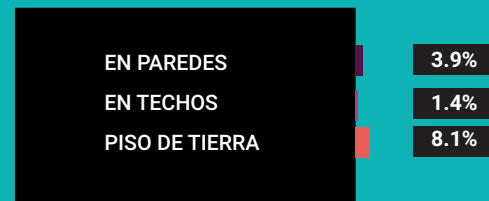

NACIONALIDAD Y ACTA DE NACIMIENTO

Inscripción en el registro civil

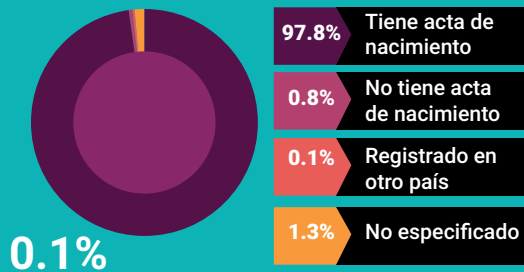

0.1%

De la población total no tiene nacionalidad mexicana

Grupo de edad	Habitantes	% de Población
0-14	2,175	32.6
15-19	760	11.4
20-29	940	14.1
30-64	2,194	32.9
65 y más	584	8.7

Fuente: Instituto Nacional de Estadística y Geografía (2016). Panorama sociodemográfico de Guerrero, 2015 Recuperado en: http://internet.contenidos.inegi.org.mx/contenidos/Productos/prod_serv/contenidos/espanol/bvinegi/productos/nueva_estruc/inter_censal/panorama/702825082208.pdf?platform=hootsuite

DISTRIBUCIÓN DE LA POBLACIÓN DE APAXTLA POR GRUPOS DE EDAD

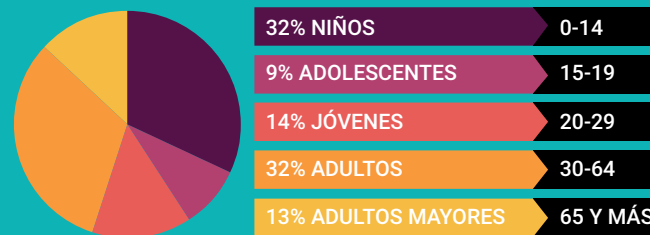

Migración del municipio
Distribución porcentual de la población según lugar de residencia de 2010

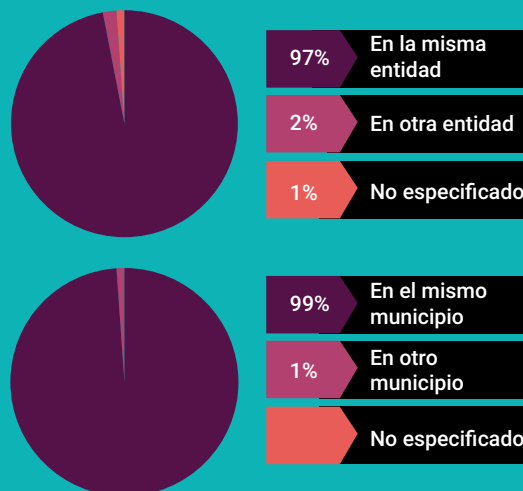

SITUACIÓN CONYUGAL

Población de 12 años y más según situación conyugal

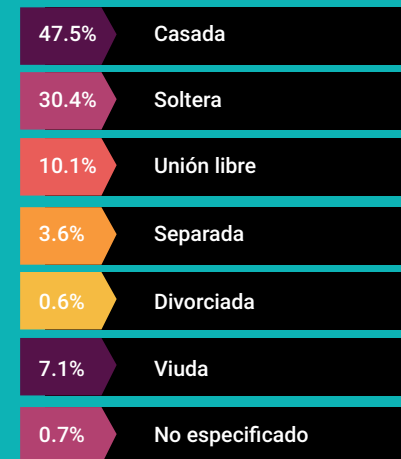

ETNICIDAD

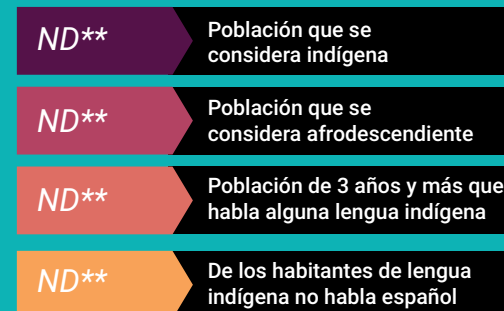

**No disponible por muestra insuficiente
Nota: Los indicadores son estimadores obtenidos a partir de la Encuesta intercensal 2015, sus estadísticas de precisión y confianza pueden consultarse en www.inegi.org.mx

AFILIACIÓN A SERVICIOS DE SALUD

Población afiliada* 83.3%

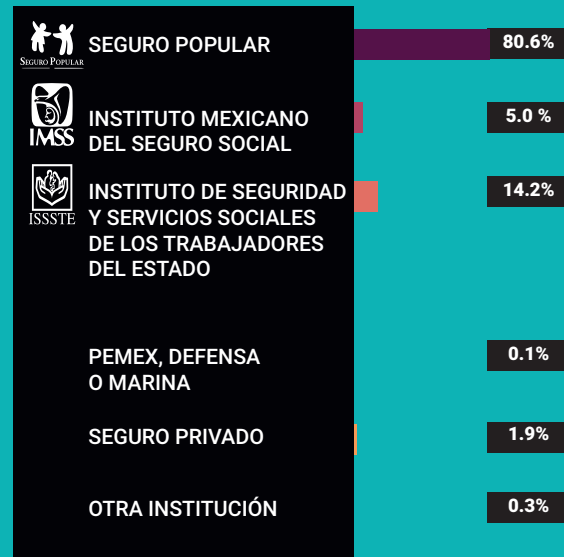

*Incluye afiliaciones múltiples

Pobreza extrema en el municipio

% de habitantes	Habitantes
19.1	2, 280

Fuente: Consejo Nacional de Evaluación de la Política de Desarrollo Social (CONEVAL), Resultados de la medición de Pobreza a nivel municipal 2015 y su comparativo con el año 2010. Recuperado en: https://www.coneval.org.mx/coordinacion/entidades/Guerrero/Paginas/pobreza_municipal2015.aspx

CARACTERÍSTICAS EDUCATIVAS

Población de 15 años y más

97.2%
15 a 24 años

77.5%
25 años y más



Población de 15 años y más según nivel de escolaridad

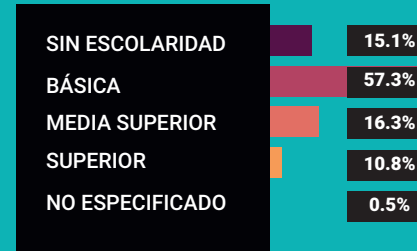

Asistencia y movilidad escolar por grupos de edad



CARACTERÍSTICAS ECONÓMICAS

Población de 12 años y más Económicamente activa (PEA)

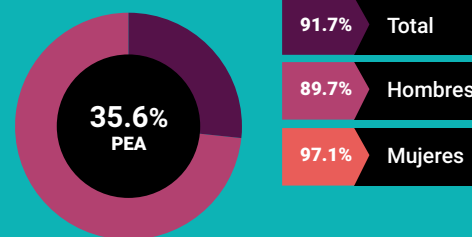

26.9% Mujeres
73.1% Hombres

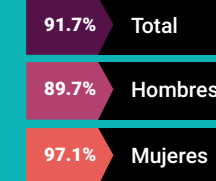

Porcentaje de la población de 12 años y más con condición de actividad no especificada 0.6

No económicamente activa (PNEA)

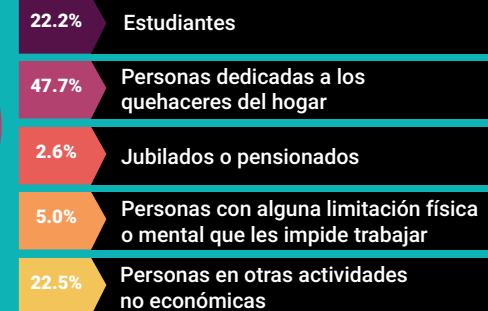
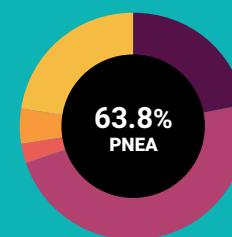



PROYECCIONES MUNICIPALES 2015-2030

Grupos de edad	2015		2016		2017		2018	
	Hombres	Mujeres	Hombres	Mujeres	Hombres	Mujeres	Hombres	Mujeres
0-4	636	621	623	608	608	594	593	580
5-9	661	651	644	634	630	619	616	606
10-14	674	673	657	654	643	638	629	622
15-19	593	619	580	606	571	595	563	584
20-24	458	521	457	520	456	517	453	514
25-29	353	417	359	421	366	425	372	429
30-34	293	351	298	352	302	354	308	356
35-39	263	325	261	323	261	321	262	320
40-44	262	315	259	314	256	312	253	309
45-49	250	293	250	294	250	294	250	295
50-54	243	278	243	279	243	279	243	279
55-59	235	263	237	267	238	269	238	272
60-64	210	232	213	238	215	243	217	248
65 y más	642	693	649	704	656	713	664	724
Total por sexo	5773	6252	5730	6214	5695	6173	5661	6138
Total	12025		11944		11868		11799	

2019		2020		2021		2022	
Hombres	Mujeres	Hombres	Mujeres	Hombres	Mujeres	Hombres	Mujeres
580	567	567	555	556	546	547	539
603	593	591	581	579	570	567	558
616	608	604	595	594	584	586	575
557	575	551	567	547	559	542	552
451	510	448	506	446	502	445	499
377	433	381	435	383	436	384	436
313	359	320	362	326	365	333	370
264	320	268	322	273	323	278	326
250	308	249	306	249	306	250	307
250	295	251	297	250	297	250	298
244	280	246	282	248	284	250	288
239	274	240	276	241	278	243	281
219	254	222	259	224	265	227	270
675	737	687	751	700	768	716	787
5638	6113	5625	6094	5616	6083	5618	6086
11751		11719		11699		11704	

Fuente: Consejo Nacional de Población (2019). Proyecciones de la población de los municipios de México, 2015-2030. Recuperado de <https://www.gob.mx/conapo/documentos/proyecciones-de-la-poblacion-de-los-municipios-de-mexico-2015-2030>



PROYECCIONES MUNICIPALES 2015-2030

Grupos de edad	2023		2024		2025		2026	
	Hombres	Mujeres	Hombres	Mujeres	Hombres	Mujeres	Hombres	Mujeres
0-4	540	533	533	528	528	525	523	523
5-9	557	548	549	539	542	532	539	528
10-14	579	568	575	562	571	558	569	556
15-19	539	546	535	540	533	536	532	532
20-24	445	496	445	494	446	491	446	488
25-29	384	436	384	435	384	434	384	434
30-34	339	374	344	378	348	382	352	385
35-39	284	330	291	334	299	339	307	345
40-44	253	308	258	311	264	315	272	320
45-49	250	300	251	301	252	304	255	307
50-54	253	291	256	296	258	300	261	305
55-59	245	284	248	288	251	293	256	298
60-64	229	275	232	280	235	285	239	291
65 y más	732	808	751	831	770	855	791	882
Total por sexo	5629	6097	5652	6117	5681	6149	5726	6194
Total	11726		11769		11830		11920	

2027		2028		2029		2030	
Hombres	Mujeres	Hombres	Mujeres	Hombres	Mujeres	Hombres	Mujeres
520	522	517	522	516	524	516	527
538	526	540	527	545	530	551	535
567	554	568	554	571	557	577	562
532	530	532	530	534	530	537	532
446	484	446	480	445	476	444	471
385	433	387	433	388	433	390	433
354	389	356	392	358	396	360	400
316	352	325	359	334	366	342	374
281	326	291	332	302	340	315	349
260	312	266	318	274	326	284	335
263	309	265	314	268	320	272	326
260	304	266	311	272	318	278	325
244	296	249	303	255	310	262	318
813	910	836	940	860	971	886	1004
5779	6247	5844	6315	5922	6397	6014	6491
12026		12159		12319		12505	



PROYECCIONES DE POBLACIÓN POR GRUPOS DE EDAD 2015-2030

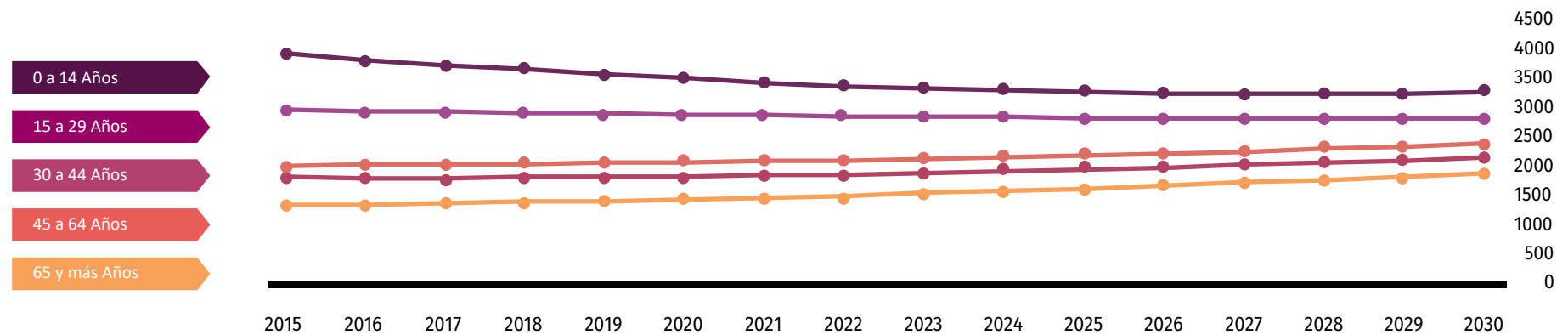

Fuente: Consejo Nacional de Población (2019). Proyecciones de la población de los municipios de México, 2015-2030. Recuperado de <https://www.gob.mx/conapo/documentos/proyecciones-de-la-poblacion-de-los-municipios-de-mexico-2015-2030>

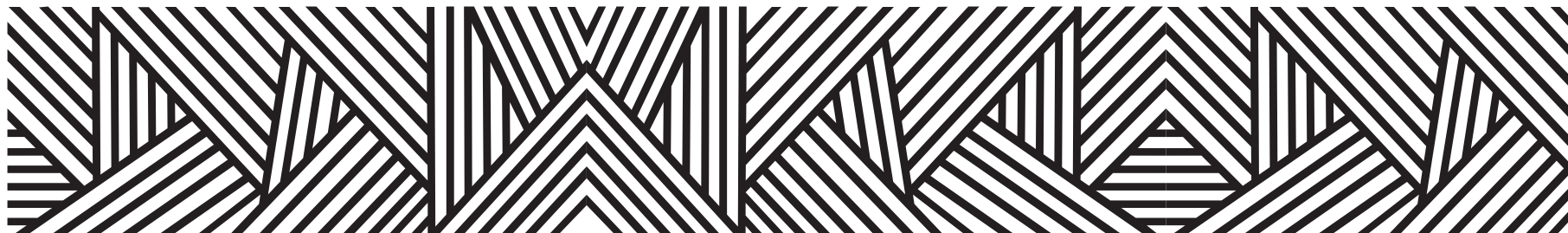

DATOS GEOGRÁFICOS CULTURALES

Ubicación Geográfica	Coordenadas y altitud	Colindancias	Otros datos
	Entre los paralelos 17° 56' y 18° 15' de latitud norte; los meridianos 99° 51' y 100° 07' de longitud oeste; altitud entre 300 y 2 000 m.	Colinda al norte con los municipios de Arcelia, Teloloapan y Cuetzala del Progreso; al este con los municipios de Cuetzala del Progreso y General Heliodoro Castillo; al sur con el municipio de General Heliodoro Castillo; al oeste con los municipios de General Heliodoro Castillo, San Miguel Totolapan, Arcelia y Teloloapan.	Ocupa el 0.98% de la superficie del estado. Cuenta con 39 localidades y una población total de 11,159 habitantes.
Fisiografía	Provincia	Subprovincia	Sistemas de topoformas
	Sierra Madre del Sur (100%).	Sierras y Valles Guerrerenses (99.73%) y Cordillera Costera del Sur (0.27%).	Sierra de cumbres tendidas (84.1%), Lomerío típico (9.26%), Cañón típico (6.43%), Sierra alta compleja (0.19%) y Valle de laderas escarpadas (0.02%).

	Región hidrológica	Cuenca	Subcuenca	Corrientes de agua	Cuerpos de agua
Hidrografía	Balsas (100%).	R. Balsas-Mezcala (100%).	R. Puente Verde (52.41%) y R. Balsas - Sto. Tomás (47.59%).	Perennes: Balsas, Molonial, Oxtotitlán, Tlajocotla y Yextla. Intermitentes: Aguacatillo, Aile Seco, Amacuahuitl, Arrayanes, Cambaya, Chilapilla, El Carrizal, El Limón, El Naranjo, El Pochote, El Rincón, El Salitre, El Timbiriche, El Zapote, Ixtlahuaca, La Sidra, Las Truchas, Los Lobos, Palo Verde (El Capire), Pericones, Teolochulco, Tlanipatlán y Yolocingo.	Perenne (1.64%): Ing. Carlos Ramírez Ulloa (El Caracol).

	Flora	Fauna
Principales ecosistemas	Plantas maderables: Encino, ceiba, leucaena, tepehuaje, quiebrahacha, cuatli, chipilillo, tlameyahuátl, coyul, cascalote, huizache, palo de brasil, ocote, roble, eucalipto, capire, mezquite y parota entre otros. Plantas frutales: Tamarindo, papaya, guanábana, anona, hilama, chirimoya, guayabo, dátil, plátano, limón, almendro, toronjo, mango, mandarina, naranja, ciruelo, bonete, timbiriche, aguacate, nanche, limón real, etc. Plantas de ornato: Geranio, rosal, bugambilia, tulipán, pas-cua, jazmín, begonia, ninfa, lampaz, amor de un rato, acacia, jacaranda vara blanca, huele de noche, plúmbago, gardenia, laurel, margaritas, hortensia, azucena, gladiola, cempazuchil, entre otras. Plantas medicinales: Pericón, prodigiosa, toloache, muicle, chaya, estafiate, ruda, albaca, coachalalate, manrubio, sabila, epazote, hierba de golpe, hierba del cáncer, chapulici, tecolosapo "chino y liso" cirian, hierbabuena, etc. Plantas comestibles: Quelite, verdolaga, hierbabuena, mejorana, tomillo, cilantro, perejil, papalo, chipiles, pipichas, chichihuachis, hua-je, nopal, calabazas, ejotes, jitomate, tomate, chile, cacahuate, sandía, melón, uva silvestre, shacua, entre otras.	Por las condiciones del relieve que presenta el terreno dentro del municipio la fauna es escasa. Debido también al desconocimiento de los clubes de caza que no respetan ningún tipo de veda, esto ocasiona la extinción de especies o hace que se alejen a las partes más montañosas, sin embargo, aún existen las siguientes especies: Felinos: Gato montés, puma, tejón, tlacuache, venado, zorra, mapache, tigrillo, ardilla y onzas. Aves: Águila, aura, quebrantahueso, lechuza, tecolotes, gorrión, calandria, pájaro carpintero, zanate, zopilote, cuervo gavilán, pito real, primavera, saltaparedes, paloma, codorniz, guajolote, colibrí, chachalaca, garzas, golondrinas, hurraca, pato, gallina, pichón, entre otras. Anfibios: Rana y sapo. Insectos: Abeja, cucaracha, chapulín, chicharra, gorgojo, grillo, gusano, jején, luciérnaga, mariposa monarca y de otros tipos, tijerilla, zancudo, alacrán, hormiga de varios tipos y escarabajos, entre otros. Reptiles: Víbora de cascabel, mazacuata, coralilla, iguana, monstruo de guila (escorpión), camaleón, lagartija, salamandra, chintete, entre otros. Arácnidos: Tarántula, araña capulina, alacrán, entre otros.

Uso del suelo y vegetación	Uso del suelo	Vegetación
	Agricultura (18.49%) y zona urbana (0.49%).	Selva (44.7%), bosque (21.81%) y pastizal (12.87%).

Nota: el porcentaje faltante corresponde a Cuerpos de Agua con (1.64%).

Arqueológica y monumentos históricos	Templo de la Candelaria, existen dos zonas arqueológicas ubicadas en el Caracol a 150 metros de la cortina de la presa hidroeléctrica.
--------------------------------------	--

Fuente: Instituto Nacional para el Federalismo y el Desarrollo Municipal (INAFED) Enciclopedia de los Municipios de México [Recuperado en: : www.e-local.gob.mx/wb2/ELOCAL/EMM_guerrero](http://www.e-local.gob.mx/wb2/ELOCAL/EMM_guerrero)

	Artesanías	Gastronomía	Artes
Cultura popular	<p>La curtiduría de pieles, con las que se elaboran huaraches, cinturones, fundas para armas y corriones bordados, tales objetos bordados artísticamente con pita, además se elaboran trabajos de hojalatería como candiles, tinas, peroles, cubetas entre otros objetos.</p>	<p>Comida: El platillo típico es el mole verde, tamales nejos, manjar heredado por los antecesores chontales.</p> <p>Dulces: Los dulces de esta región el condumbio (a partir de piloncillo y requesón), las canicas de menta, los dulces de leche, los chilacayotes y calabacitas en conserva.</p> <p>Bebidas: hojitas de naranjo, limón y guayabo; el toro, bebida que se prepara para repartir en las corridas de toro elaborado a base de alcohol, agua, queso de cincho, cebolla y chile rojo. Existe una destilería "Vinata" que produce mezcal a baja escala. También se prepara atole de frijol, ciruela, guamúchil, calabaza, maíz, parota, tamales de ciruela y de jitomate.</p>	<p>La música del municipio es representada con bandas musicales (chile frito), compuesta por el bombo, 2 saxofones, 2 fanfarrias, 2 trompetas, tambor, la tuba y platillos, normalmente tocan sonos, música ranchera, de banda y corridos mexicanos, la música de viento es indispensable en cualquier evento ya sea político, social, cultural o religioso.</p> <p>En el municipio se cuenta con 3 bandas de música, una en la cabecera municipal, otra en Xochitepec y otra mas en Liberaltepec.</p> <p>En la cabecera municipal existen conjuntos musicales como el Nini Estrada y su órgano melódico, el grupo "fiesta" de la familia Parra, el conjunto de "Tropinova" de la familia Fernández y el grupo "Hermanos Miranda".</p> <p>Las comunidades del municipio cuentan con un conjunto musical Tlatzala y Zacapoxtepec, el grupo "Ñandú" y "Simeón Ocampo y su órgano melódico".</p> <p>Se cuenta también con dos tríos que interpretan música romántica, chilenas y corridos, "Los Tlamanis" y "Los Nobles"; por mencionar algunos compositores se cuenta con el profesor Buenaventura Santana Soto y sus composiciones como "El Toro Meco", "Borracho o no borracho" entre otras.</p> <p>El Sr. Pedro Márquez quien compuso canciones como "Alivia Bella Mujer", "La Bella Obscuridad"; Simeón Ocampo Brito quien compuso canciones como "Lety", "Rosita encantadora" y "Es por demás" y el M. V. Z. Filiberto Figueroa Salgado quien compuso melodías como "Lo nuestro está prohibido", "Huapango" y "Los perros de tola".</p> <p>El pueblo cuenta también con poetas que han puesto en alto en el ámbito nacional el nombre de esta comunidad, entre ellos destacan el Sr. Tobías Figueroa Rabadán que ha compuesto poemas a su pueblo, a la historia de su pueblo, al amor y por supuesto a la mujer; sus hijos Hugo y Filiberto Figueroa Salgado le siguen sus pasos; el Lic. Martín Lagunas Brito y su libro "Poesía Variada" reúne un considerable número de poesías entre las que destacan "Honremos a nuestros Héroes", "Apaxtla Guerrero" e "Imposible Olvidarte".</p>

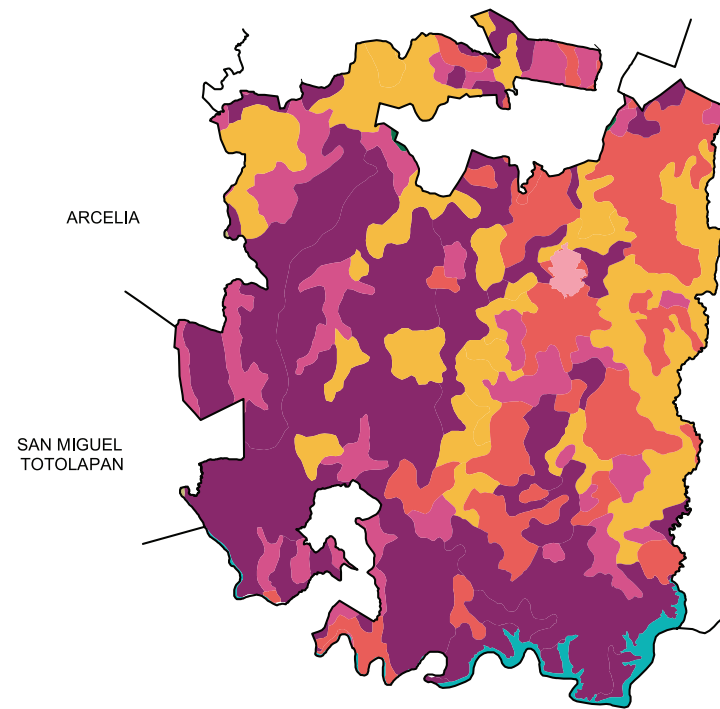
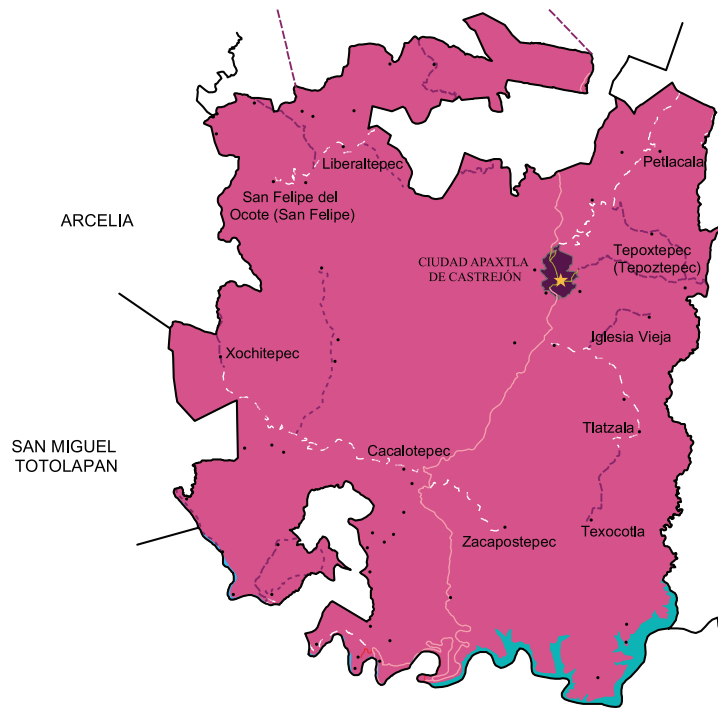

Localidades e Infraestructura para el Transporte

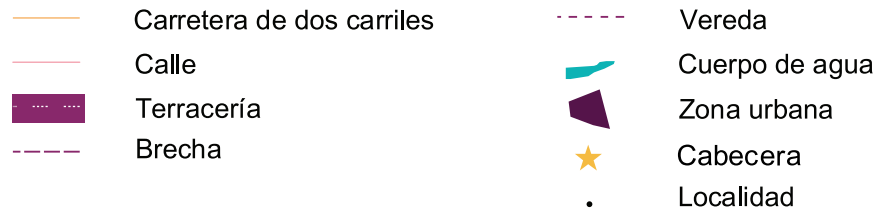

Uso de suelo y vegetación



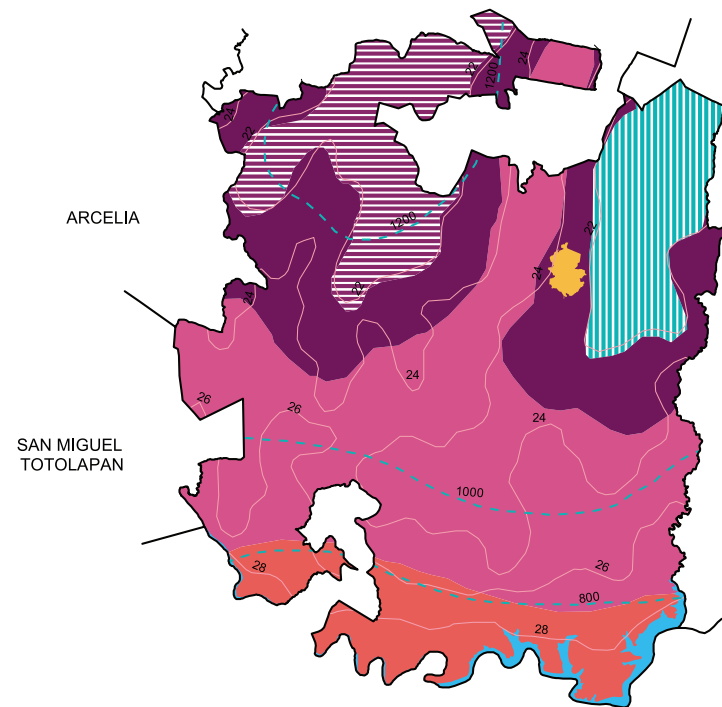
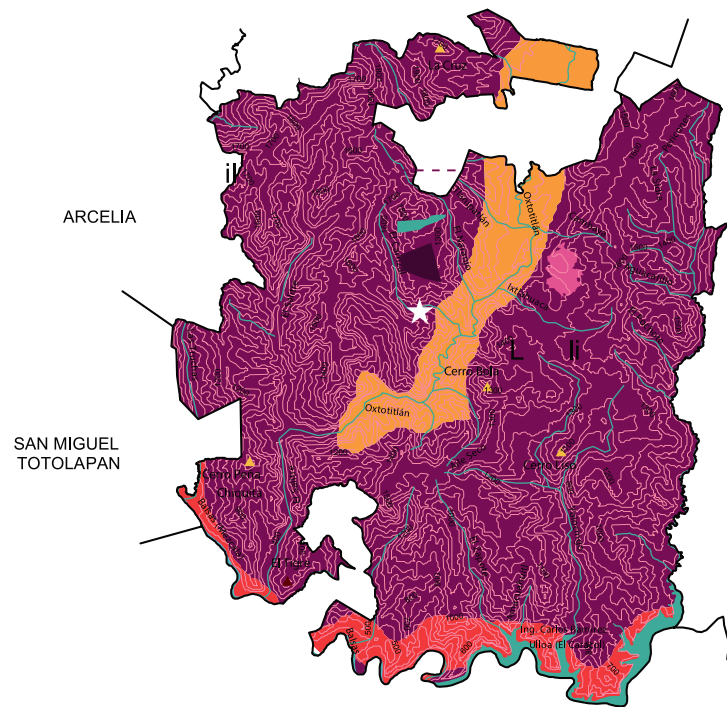

Relieve

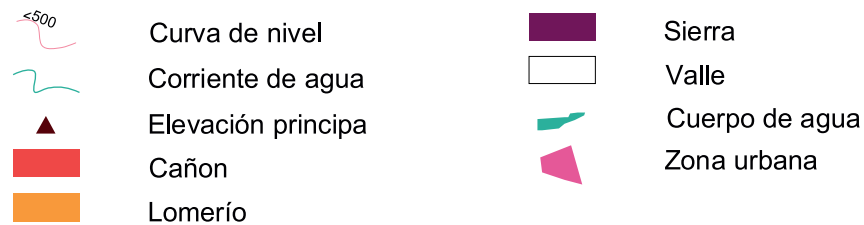

Climas

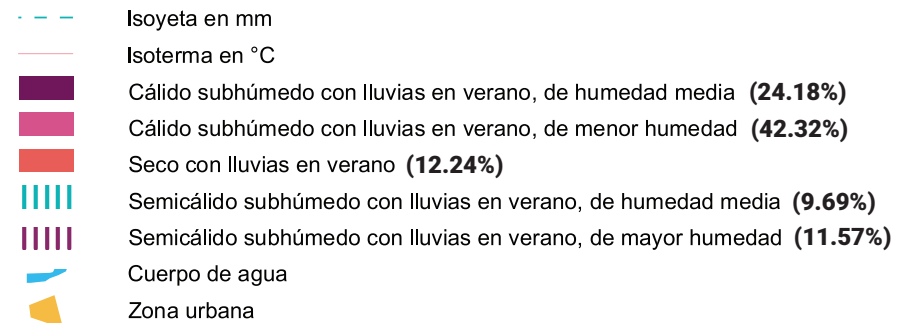

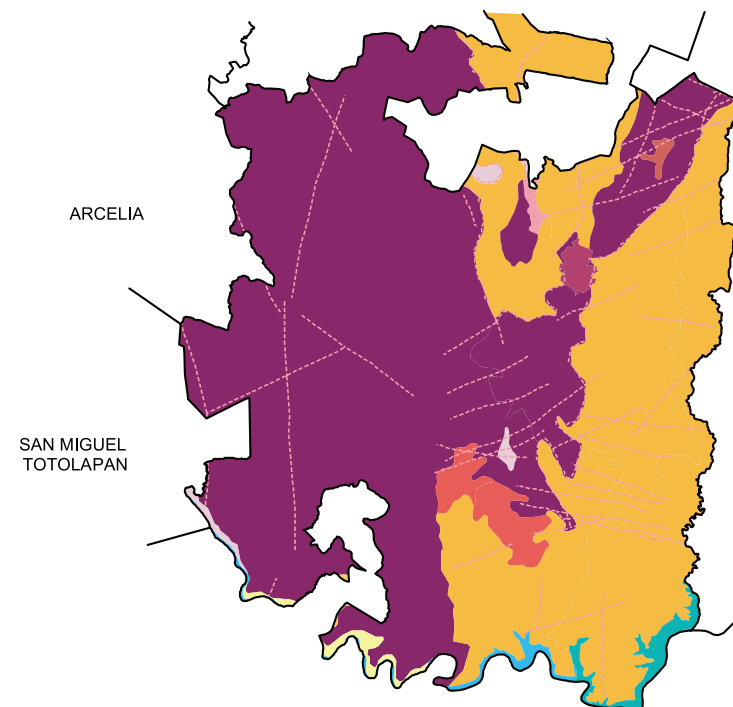
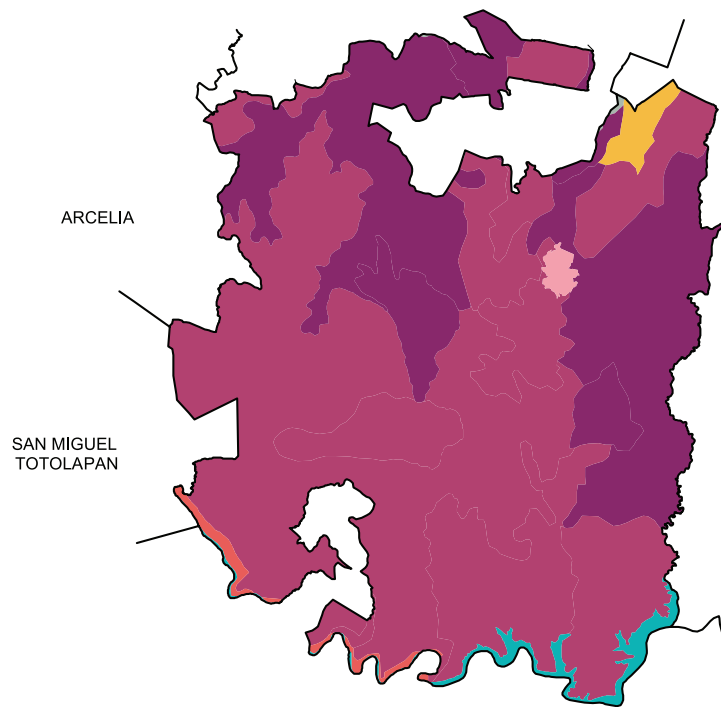

Suelos Dominantes

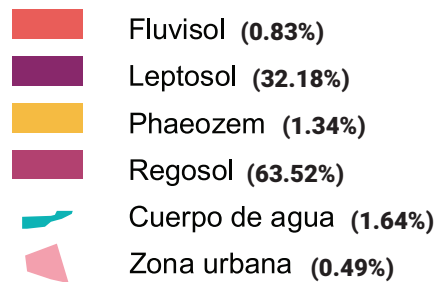

Geología (Clase de roca)

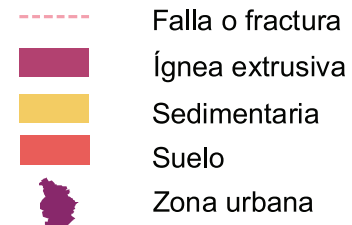



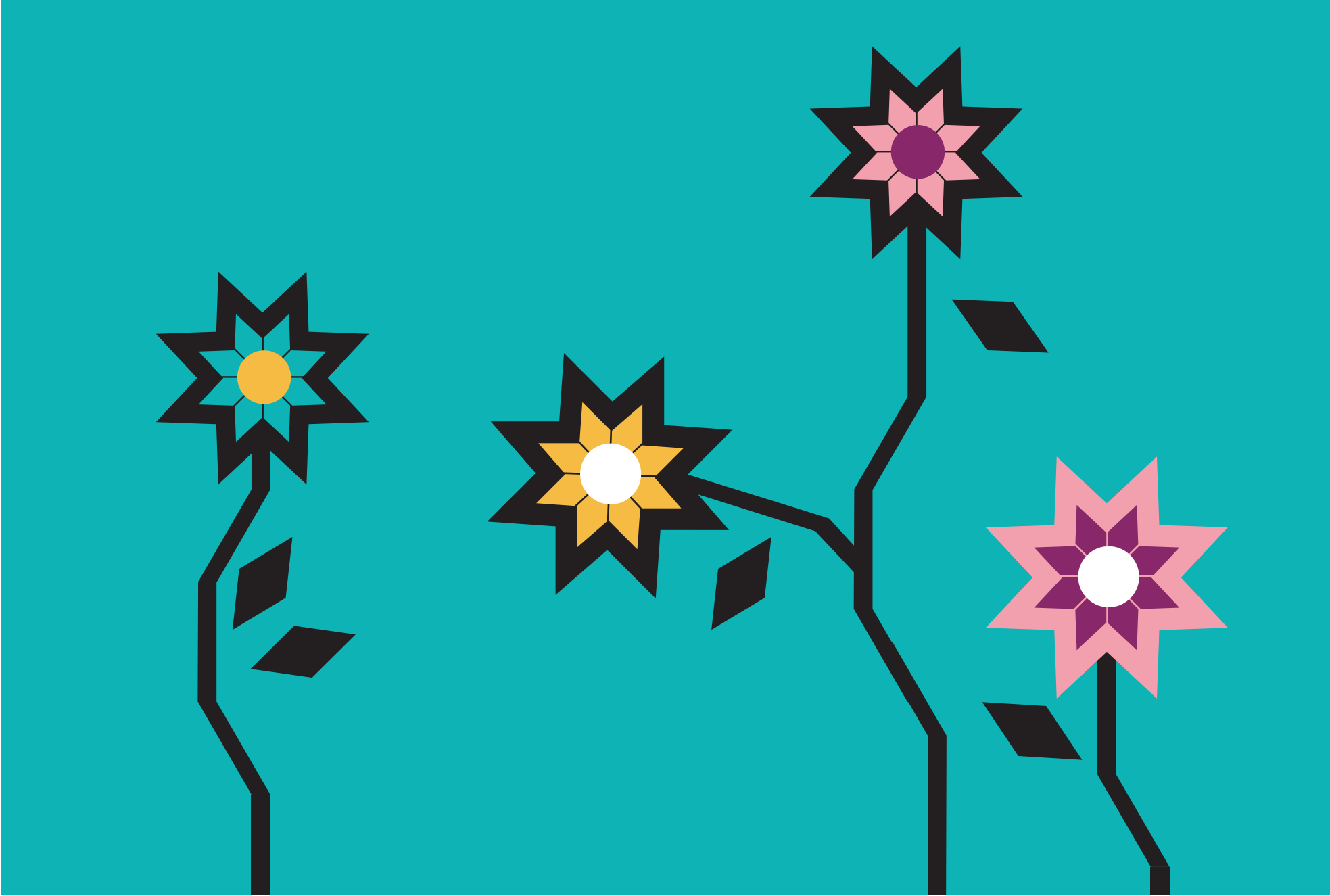

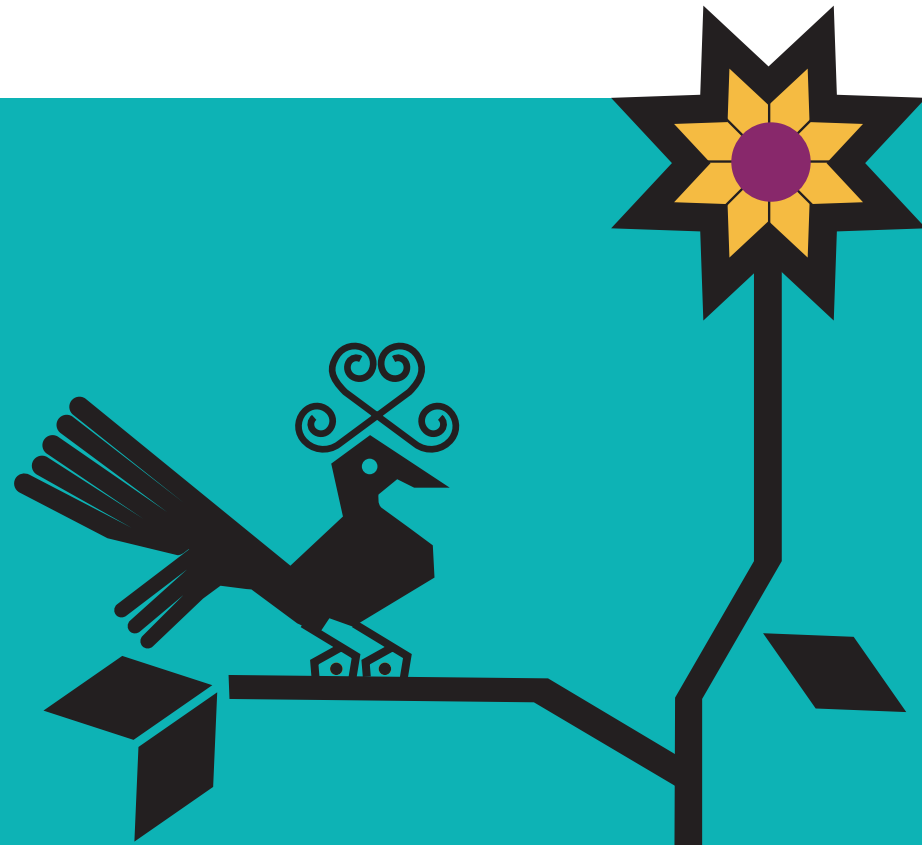

VIII.ARCELIA

“La Bella Morena Novia del Sol”

o

“La Puerta de Oro de Entrada a la Tierra Caliente”

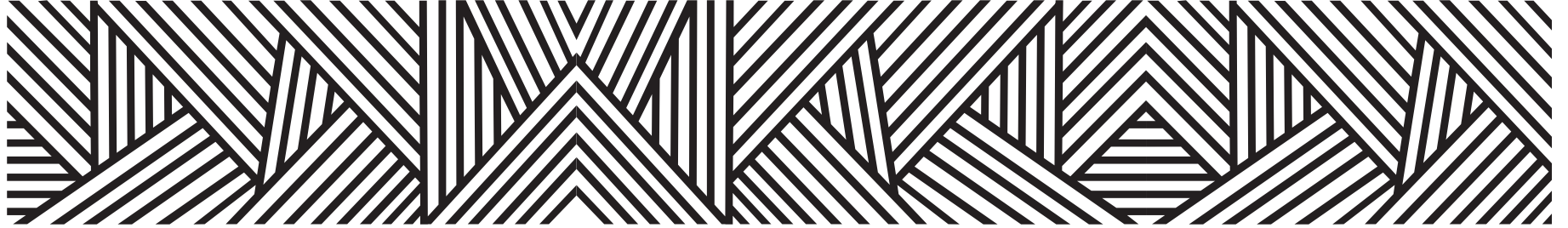

La palabra Arcelia es resultado de la combinación del apellido Arce y el nombre propio Celia, lo cual se debe a que Anselmo Aguirre, por agradecer al Gobernador porfirista Francisco O. Arce y a su esposa Celia, y en agradecimiento a su apoyo para que la entonces congregación de Arroyo Grande, obtuviera la categoría de pueblo, propuso a votar en 1889 este nombre para el pueblo que ahora es cabecera municipal.

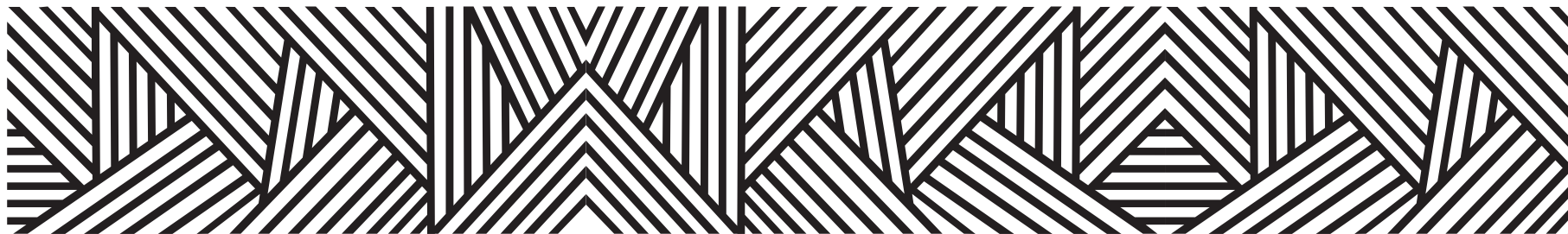

CONTEXTO MUNICIPAL

El municipio de Arcelia se localiza en la región Tierra Caliente del estado de Guerrero, cuenta con una superficie de 782 km² y densidad de población de 41.6 habitantes por km²; su tasa de crecimiento promedio anual en el periodo 2010-2015, es de (-0.4), con una población de 31, 406 habitantes y se estima que para 2030 sea de 34, 089 personas.

El porcentaje de población económicamente activa es del 39.5%, de los cuales 70.8% son hombres y 29.2% mujeres; la población ocupada es del 92.7%, 91.0% son hombres y 97.0% mujeres.

De las 8, 158 viviendas particulares habitadas, el 97.9% disponen de energía eléctrica; de agua entubada el 56.6%; de drenaje el 88.6%; sanitarios 88.4%; en relación a la disponibilidad de bienes y tecnologías de la información y de la comunicación; el 54.6% cuenta con teléfono celular; 17.9% computadora y 19.1% internet.

Según nivel de escolaridad de la población de 15 años y más, el 12.4% no tiene escolaridad; 57.1% tiene educación básica; media superior 18.1% y educación superior 12.1%.

El 85.2% de la población total del municipio, se encuentra afiliada a servicios de salud, entre los que destacan, Seguro Popular con el 86.3% y el ISSSTE 10.9%.

Estimaciones del CONAPO, con base en la Encuesta Intercensal 2015 del INEGI, lo clasifica con un índice de marginación medio, ocupando el lugar 72 a nivel estatal y 1,290 en el contexto nacional.

Por otra parte el CONEVAL en su informe 2015, reporta que en el municipio Arcelia existen 4,994 personas en pobreza extrema, representa el 16.8% de su población que tienen tres o más carencias de seis posibles y se encuentran por debajo de la línea de bienestar mínimo.

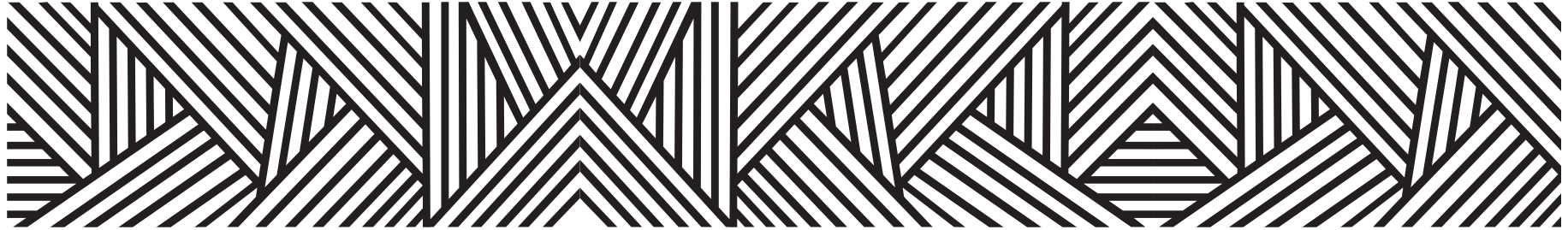

LOCALIDADES DEL MUNICIPIO

1. Arcelia
2. Ahotla
3. El Aguacate
4. Ahuatepec (Potrero)
5. El Amacuáhuatl
6. El Aviluz
7. Azizintla
8. Los Bices
9. Los Brasiles
10. Cacahuananche
11. Colonia Filiberto Gómez (La Ceiba)
12. Campo Morado
13. El Cazahuatl
14. Cerro Gordo
15. Cerro Verde
16. Caloxtitlán
17. Colonia Vicente Guerrero (Comol)
18. Xochitla
19. Copaltepec
20. El Corindón (El Reparó)
21. El Escondido (Valle el Escondido)
22. Ixcatepec
23. Las Juntas
24. Los Limos
25. Mumuxtitlán
26. El Naranja
27. Nicolás Bravo
28. Ojo de Agua
29. Palapa
30. Palos Altos
31. Las Parotas
32. El Potrerillo
33. Pozo Zarco
34. La Providencia
35. El Salitre
36. San Bartolo
37. San Francisco
38. San Miguelito
39. San Miguel Lindavista
40. Santo Tomás
41. La Soledad
42. Los Tamarindos
43. Temixco
44. El Terrerito
45. Texcaltitlán (El Capire)
46. Tlalchichilpa
47. Las Trincheras
48. La Trinidad (Ejido Colonia Xochitla)

- | | | |
|-----------------------------------|--|---|
| 49. Tulatengo | 81. Piedra Grande | 110. Tlanilpa el Nuevo |
| 50. El Ushe | 82. Guerrero (Guerrero) | 111. Colonia Progreso |
| 51. Valle Galeana (El Tamarindo) | 83. Paraje Suriano | 112. Colonia la Minita |
| 52. El Veladero | 84. El Progreso (Zapotitlán) | 113. Crucero Hacienda Nueva |
| 53. Xochicalco | 85. El Cajete | 114. Tercer Milenio [Restaurante] |
| 54. Almoloya (Almoloya el Grande) | 86. Ixtepec | 115. La Laguna |
| 55. El Mirador | 87. El Limón | 116. Rancho los Gemelos |
| 56. San Martín | 88. La Laguna | 117. Ojo de Agua |
| 57. Los Cajones | 89. Paraje Nuevo | 118. Las Palmas |
| 58. Nuevo León | 90. La Parota Campo Morado | 119. Fraccionamiento Flores Magón |
| 59. Las Piñas | 91. Villa Guadalupe Victoria (Parota Guadalupe) | 120. Fraccionamiento un Nuevo Horizonte para Guerrero |
| 60. La Cofradía | 92. Colonia Terrero Blanco | 121. Las Granjas |
| 61. La Parota del Ocote | 93. Vista Hermosa | 122. El Mal Paso |
| 62. Zitlaltengo | 94. Colonia Emperador Cuauhtémoc | 123. Tierra Blanca |
| 63. El Varal (El Brinco) | 95. La Huerta | 124. El Trapichal |
| 64. El Ocotito | 96. Las Cañitas | 125. Los Tréboles |
| 65. La Concordia | 97. Cuadrilla Ascencio | 126. Colonia Guadalupe Victoria (Tierra Blanca) |
| 66. Huayatengo | 98. El Manguito | 127. Rancho el Limón |
| 67. San Andrés | 99. La Reforma | 128. Fraccionamiento Arcelia I |
| 68. Zopilotepec | 100. Ninguno [Centro de Bachillerato Técnico Agrícola] | 129. Fraccionamiento Lomas Taurinas |
| 69. El Sueño | 101. Las Chivas | |
| 70. Rincón del Cerro | 102. Huerta Piedras Negras | |
| 71. El Mango | 103. Las Juntas | |
| 72. La Parotita | 104. Los Martínez | |
| 73. Buenos Aires | 105. Nueva Senda | |
| 74. El Cirián | 106. Las Palmas (La Pinzanera) | |
| 75. Zumpango | 107. Presa Palos Altos | |
| 76. El Guayabo | 108. El Rincón | |
| 77. El Amate | 109. Reforma de Lázaro Cárdenas (El Aterrizaje) | |
| 78. El Puerto del Tepehuaje | | |
| 79. El Varillo | | |
| 80. La Solana (La Huerta) | | |

INDICADORES SOCIODEMOGRÁFICOS

COMPOSICIÓN POR EDAD Y SEXO

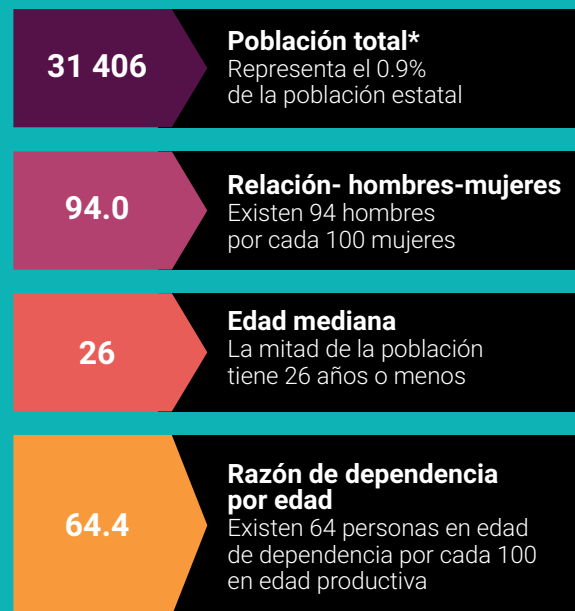

*En viviendas particulares habitadas

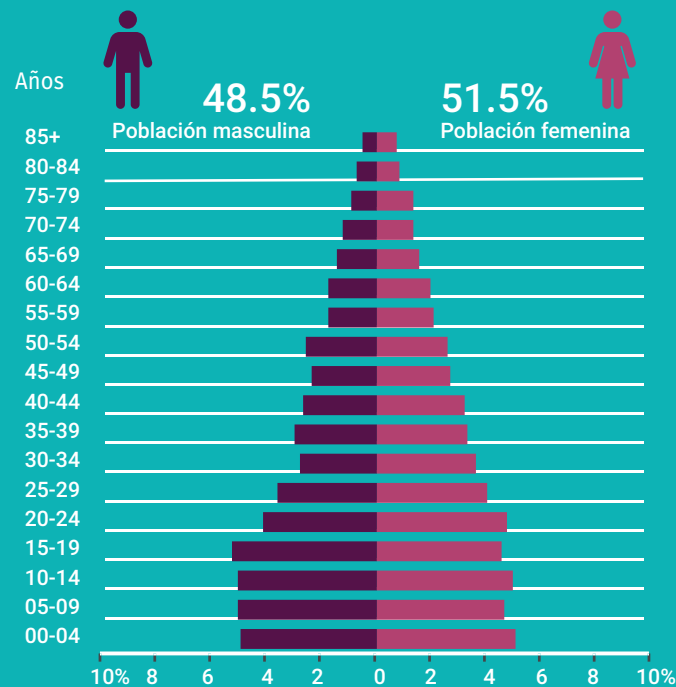

DISTRIBUCIÓN TERRITORIAL

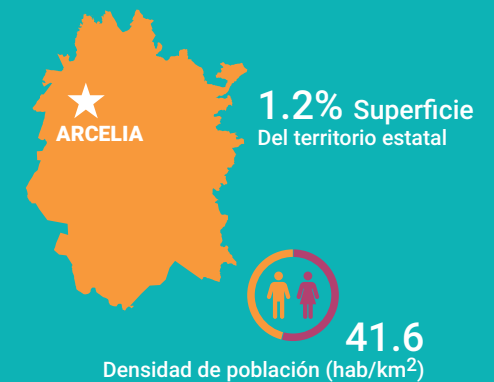

FECUNDIDAD Y MORTALIDAD

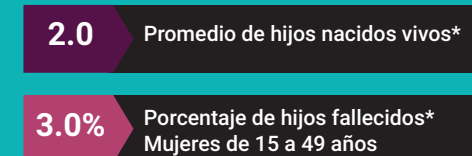

Fuente: Instituto Nacional de Estadística y Geografía (2016). Panorama sociodemográfico de Guerrero, 2015 Recuperado en: http://internet.contenidos.inegi.org.mx/contenidos/Productos/prod_serv/contenidos/espanol/bvinegi/productos/nueva_estruc/inter_censal/panorama/702825082208.pdf?platform=hootsuite

VIVIENDA

Total de viviendas particulares habitadas

8 158

Representa el 0.9% del total estatal

Promedio de ocupantes por vivienda

3.8

Promedio de ocupantes por cuarto

1.4

Tenencia de la vivienda

69.8%	Propia
10.7%	Alquilada
17.4%	Familiar o prestada
1.0%	Otra situación
1.1%	No especificado

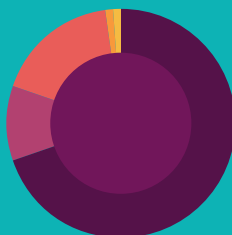

Disponibilidad de TIC

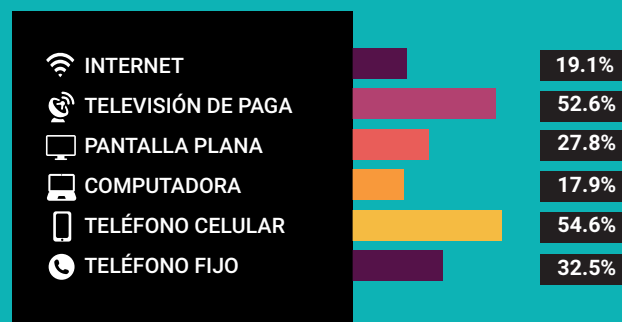

Disponibilidad de servicio de vivienda



Ahorro de energía y separación de residuos



Viviendas con materiales de construcción precarios

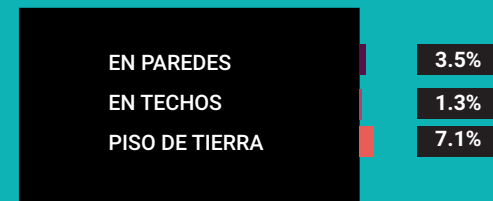

NACIONALIDAD Y ACTA DE NACIMIENTO

Inscripción en el registro civil

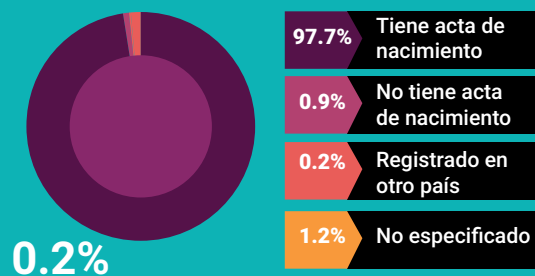

0.2%

De la población total no tiene nacionalidad mexicana

Grupo de edad	Habitantes	% de Población
0-14	9,056	28.8
15-19	2,972	9.4
20-29	5,036	16.0
30-64	11,082	35.2
65 y más	3,229	10.2

Fuente: Instituto Nacional de Estadística y Geografía (2016). Panorama sociodemográfico de Guerrero, 2015 Recuperado en: http://internet.contenidos.inegi.org.mx/contenidos/Productos/prod_serv/contenidos/espanol/bvinegi/productos/nueva_estruc/inter_censal/panorama/702825082208.pdf?platform=hootsuite

DISTRIBUCIÓN DE LA POBLACIÓN DE ARCELIA POR GRUPOS DE EDAD

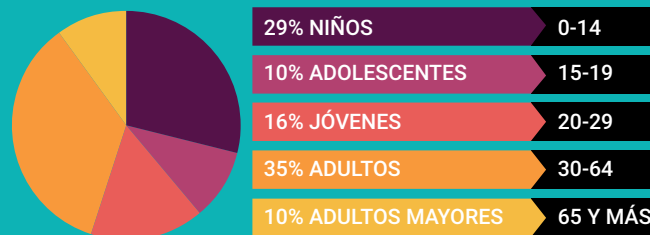

Migración del municipio
Distribución porcentual de la población según lugar de residencia de 2010

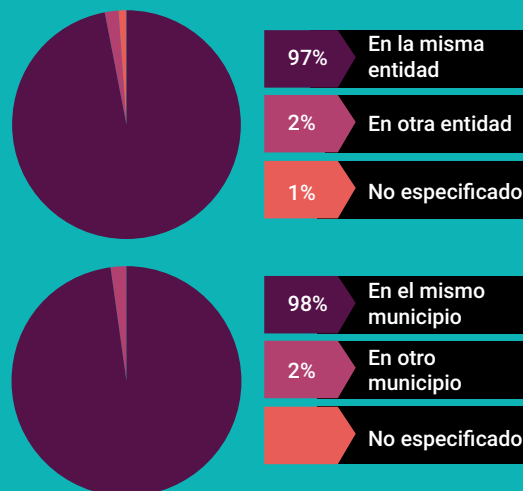

SITUACIÓN CONYUGAL

Población de 12 años y más según situación conyugal

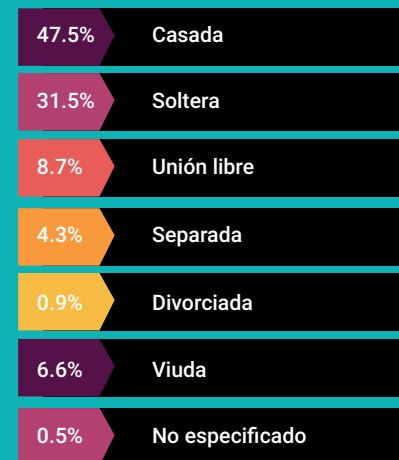

ETNICIDAD

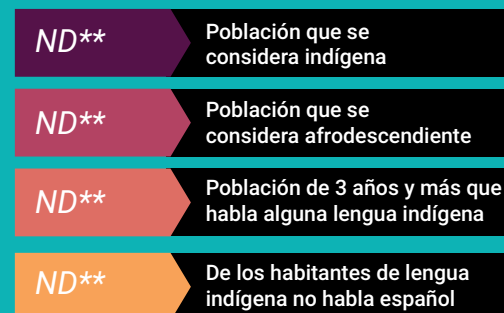

**No disponible por muestra insuficiente

AFILIACIÓN A SERVICIOS DE SALUD

Población afiliada* 85.2%

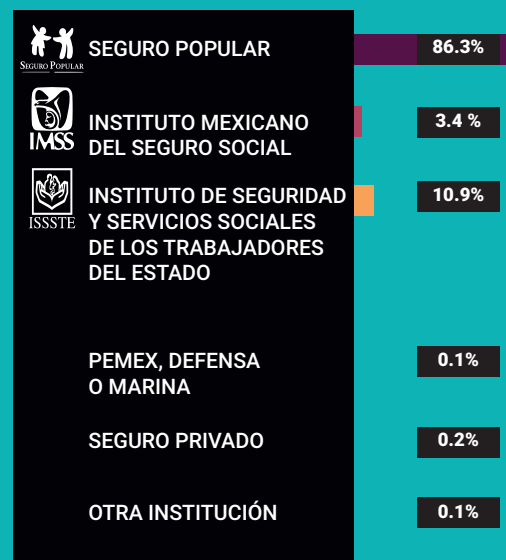

*Incluye afiliaciones múltiples

Pobreza extrema en el municipio

% de habitantes	Habitantes
12.1	93, 513

Fuente: Consejo Nacional de Evaluación de la Política de Desarrollo Social (CONEVAL), Resultados de la medición de Pobreza a nivel municipal 2015 y su comparativo con el año 2010. Recuperado en: https://www.coneval.org.mx/coordinacion/entidades/Guerrero/Paginas/pobreza_municipal2015.aspx

CARACTERÍSTICAS EDUCATIVAS

Población de 15 años y más

97.5%
15 a 24 años

83.7%
25 años y más



Población de 15 años y más según nivel de escolaridad



Asistencia y movilidad escolar por grupos de edad



CARACTERÍSTICAS ECONÓMICAS

Población de 12 años y más Económicamente activa (PEA)

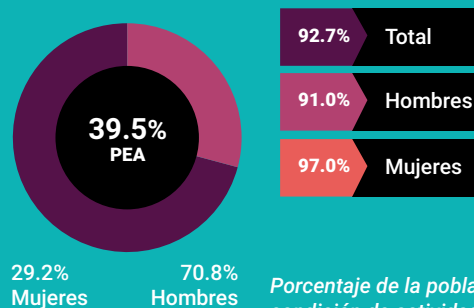

Porcentaje de la población de 12 años y más con condición de actividad no especificada 0.5

No económicamente activa (PNEA)

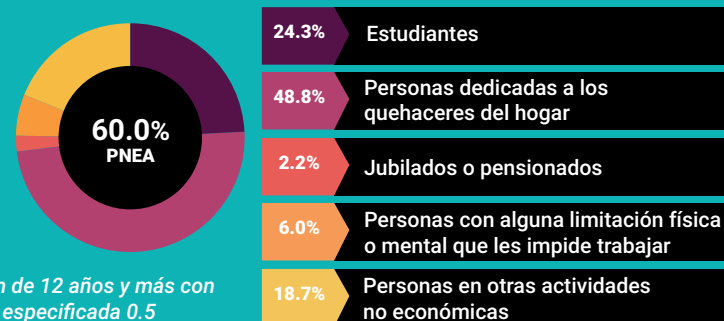



PROYECCIONES MUNICIPALES 2015-2030

Grupos de edad	2015		2016		2017		2018	
	Hombres	Mujeres	Hombres	Mujeres	Hombres	Mujeres	Hombres	Mujeres
0-4	1589	1553	1557	1524	1517	1491	1478	1457
5-9	1634	1533	1597	1496	1564	1463	1532	1432
10-14	1706	1615	1669	1575	1638	1540	1608	1507
15-19	1647	1611	1618	1580	1597	1552	1579	1528
20-24	1432	1486	1431	1478	1427	1467	1421	1454
25-29	1149	1265	1172	1278	1194	1290	1213	1300
30-34	947	1097	965	1109	982	1121	1000	1134
35-39	851	1020	852	1023	855	1027	861	1033
40-44	835	970	833	974	830	975	825	976
45-49	797	883	804	892	810	899	816	907
50-54	742	820	749	828	755	832	761	838
55-59	650	736	660	750	667	760	673	769
60-64	537	616	548	631	557	645	566	659
65 y más	1448	1735	1464	1764	1481	1790	1500	1819
Total por sexo	15964	16940	15919	16902	15874	16852	15833	16813
Total	32904		32821		32726		32646	

2019		2020		2021		2022	
Hombres	Mujeres	Hombres	Mujeres	Hombres	Mujeres	Hombres	Mujeres
1441	1424	1406	1394	1378	1368	1354	1346
1502	1403	1473	1375	1443	1347	1413	1320
1579	1476	1552	1447	1528	1423	1507	1401
1566	1506	1555	1486	1545	1467	1535	1450
1413	1440	1406	1426	1400	1413	1396	1402
1229	1307	1239	1312	1245	1312	1245	1309
1018	1147	1036	1161	1055	1174	1074	1188
871	1041	883	1050	897	1062	913	1074
822	976	820	977	822	980	827	985
821	915	825	921	827	927	827	932
768	845	775	853	784	863	793	874
678	777	683	785	688	793	693	802
574	673	583	687	591	701	599	714
1524	1851	1550	1887	1580	1927	1613	1970
15806	16781	15786	16761	15783	16757	15789	16767
32587		32547		32540		32556	

Fuente: Consejo Nacional de Población (2019). Proyecciones de la población de los municipios de México, 2015-2030. Recuperado de <https://www.gob.mx/conapo/documentos/proyecciones-de-la-poblacion-de-los-municipios-de-mexico-2015-2030>



PROYECCIONES MUNICIPALES 2015-2030

Grupos de edad	2023		2024		2025		2026	
	Hombres	Mujeres	Hombres	Mujeres	Hombres	Mujeres	Hombres	Mujeres
0-4	1334	1326	1317	1309	1304	1295	1295	1283
5-9	1386	1295	1363	1272	1345	1254	1335	1243
10-14	1490	1384	1476	1371	1465	1361	1454	1352
15-19	1527	1435	1519	1421	1513	1410	1510	1402
20-24	1395	1393	1397	1385	1399	1378	1401	1370
25-29	1244	1304	1240	1298	1236	1292	1232	1286
30-34	1089	1200	1102	1210	1110	1218	1114	1222
35-39	930	1088	948	1103	967	1118	987	1134
40-44	835	993	848	1004	863	1016	881	1030
45-49	827	936	828	940	831	945	837	953
50-54	802	885	809	897	816	909	821	920
55-59	699	812	707	823	715	837	725	852
60-64	606	726	614	738	621	750	629	762
65 y más	1648	2017	1687	2068	1728	2122	1771	2178
Total por sexo	15812	16794	15855	16839	15913	16905	15992	16987
Total	32606		32694		32818		32979	

2027		2028		2029		2030	
Hombres	Mujeres	Hombres	Mujeres	Hombres	Mujeres	Hombres	Mujeres
1289	1274	1288	1268	1290	1265	1297	1265
1333	1238	1338	1237	1349	1243	1366	1253
1444	1345	1439	1343	1439	1346	1445	1354
1509	1398	1511	1397	1515	1399	1521	1404
1402	1363	1402	1356	1401	1349	1400	1343
1230	1281	1229	1278	1229	1274	1229	1271
1115	1224	1113	1224	1111	1223	1108	1223
1007	1151	1025	1167	1041	1182	1054	1194
901	1047	923	1065	947	1084	972	1105
846	963	860	976	877	991	898	1010
824	930	826	940	829	951	834	963
735	869	746	887	756	906	765	925
639	775	649	789	661	806	676	824
1816	2237	1863	2298	1912	2362	1963	2427
16090	17095	16212	17225	16357	17381	16528	17561
33185		33437		33738		34089	



PROYECCIONES DE POBLACIÓN POR GRUPOS DE EDAD 2015-2030

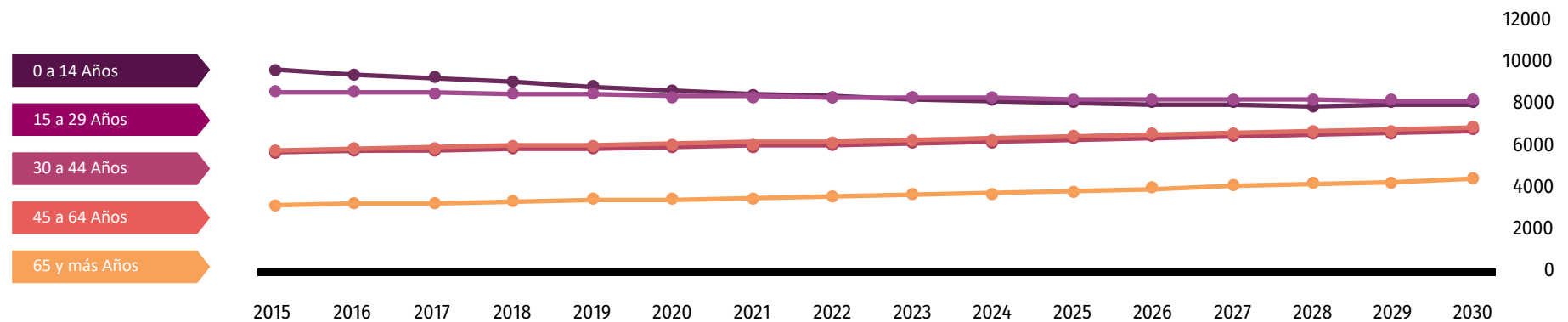

Fuente: Consejo Nacional de Población (2019). Proyecciones de la población de los municipios de México, 2015-2030. Recuperado de <https://www.gob.mx/conapo/documentos/proyecciones-de-la-poblacion-de-los-municipios-de-mexico-2015-2030>



DATOS GEOGRÁFICOS CULTURALES

	Coordenadas y altitud	Colindancias	Otros datos
Ubicación Geográfica	Entre los paralelos 18° 04' y 18° 26' de latitud norte; los meridianos 100° 03' y 100° 20' de longitud oeste; altitud entre 300 y 1 900 m.	Colinda al norte con el Estado de México y con el municipio de General Canuto A. Neri; al este con los municipios de General Canuto A. Neri, Teloloapan y Apaxtla; al sur con los municipios de Apaxtla y San Miguel Totolapan; al oeste con los municipios de San Miguel Totolapan, Ajuchitlán del Progreso, Tlapehuala y Tlalchapa.	Ocupa el 1.18% de la superficie del estado. Cuenta con 129 localidades y una población total de 31,406 habitantes.

	Provincia	Subprovincia	Sistemas de topoformas
Fisiografía	Sierra Madre del Sur (100%).	Sierras y Valles Guerrerenses (67.11%) y Depresión del Balsas (32.89%).	Sierra de cumbres tendidas (66.96%), Llanura con lomerío de piso rocoso o cementado (19.02%), Sierra alta compleja con cañadas (4.52%), Llanura aluvial con lomerío (4.35%), Sierra de laderas tendidas (3.24%) y Cañón típico (1.91%).

	Región hidrológica	Cuenca	Subcuenca	Corrientes de agua	Cuerpos de agua
Hidrografía	Balsas (100%).	R. Balsas -Zirándaro (60.84%) y R. Balsas - Mezcala (39.16%).	R. Poliutla (60.84%), R. Balsas - Sto. Tomás (38.62%) R. Puente Verde (0.54%).	Perennes: Balsas (Mezcala), El Aguacate, El Mango, El Naranjo, Ixcatepec, La Cañita, La Tlanilpa, Palos Altos, Santo Niño, Seco y Sultepec Intermitentes: Arena Ancha, El Charco, El Garabato, El Guayabito, El Machete, El Naranjo, El Papayo, El Salitre, El Salto, El Tepehuaje, El Veladero, Grande, Huayatengo, Ixcatepec, La Cañita, La Ceibita, La Cerca, Las Delicias, La Mina, La Suriana, Las Delicias, Las Flores, Las Parotas, Las Truchas, Seco, Sultepec y Zitlaltengo.	Perenne (1.34%): Vicente Guerrero.

	Flora	Fauna
Principales ecosistemas	La vegetación existente está clasificada como selva baja caducifolia, con presencia de pastos y chaparrales, predominando las plantas del género lysiloma y especies de bahamasias y helermanni.	Con relación a la fauna, podemos encontrar especies como: Tejón, armadillo, mapache, gato montés, zorrillo, liebre, cuinique, coyote, comadreja, alacrán, iguana, ratas, culebras, lagartijas, víboras, palomas, pájaros, etc.

	Uso del suelo	Vegetación
Uso del suelo y vegetación	Agricultura (12.11%) y zona urbana (1.03%).	Selva (54.66%), bosque (12.89%) y pastizal (17.97%).

Nota: el porcentaje faltante corresponde a Cuerpos de Agua con (1.34%).

Arqueológica y monumentos históricos	Templo de San Agustín.
---	------------------------

Fuente: Instituto Nacional para el Federalismo y el Desarrollo Municipal (INAFED) Enciclopedia de los Municipios de México [Recuperado en: : www.e-local.gob.mx/wb2/ELOCAL/EMM_querrero](http://www.e-local.gob.mx/wb2/ELOCAL/EMM_querrero)

	Artesanías	Gastronomía	Artes
Cultura popular	Talabartería y Orfebrería.	<p>Comida: Iguana preparada de diferentes maneras, que puede ser en mole rojo, verde, o en caldo; barbacoa de chivo o de res preparada con chile guajillo y hoja de aguacate.</p> <p>Bebidas: Atole elaborado con masa de maíz, que puede ser dulce o blanco.</p>	Popular y de banda.

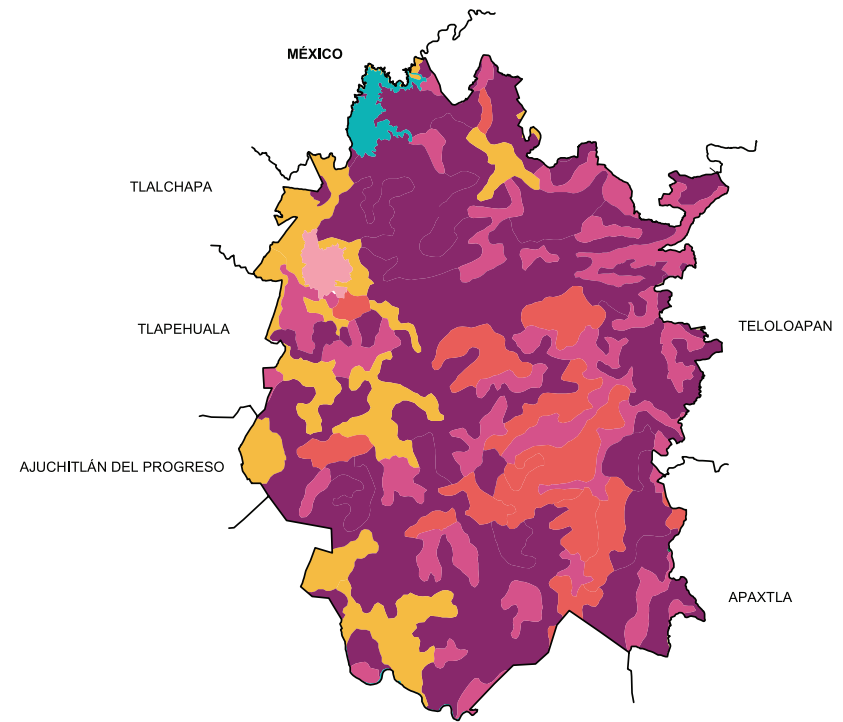
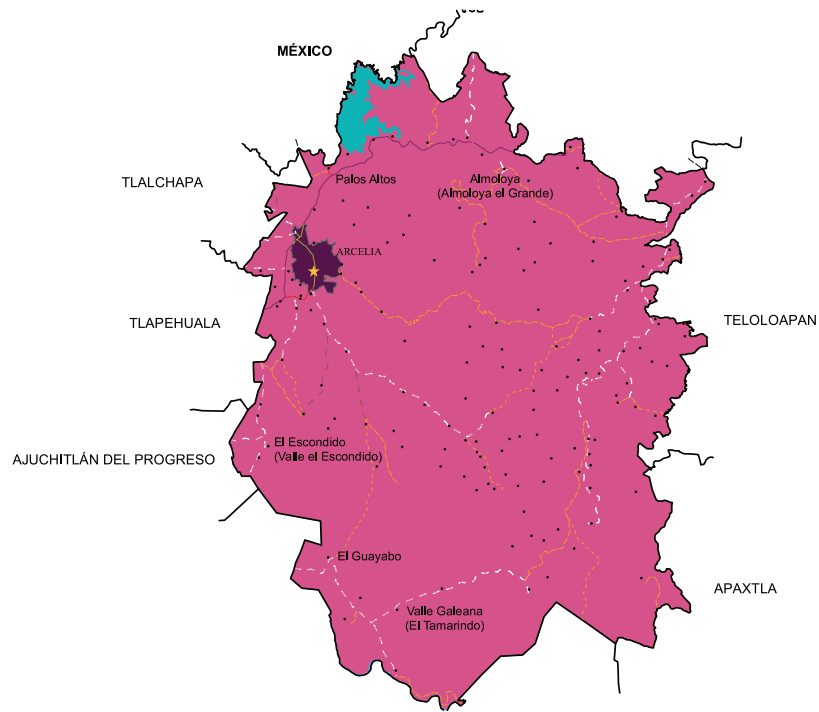

Localidades e Infraestructura para el Transporte

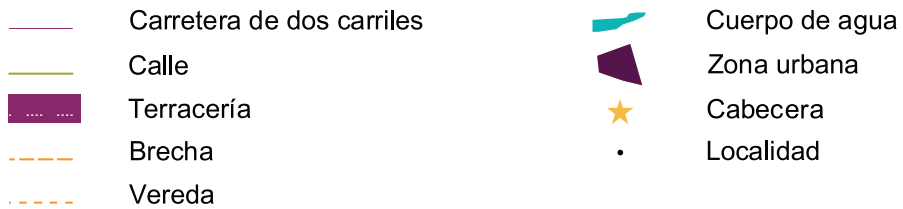





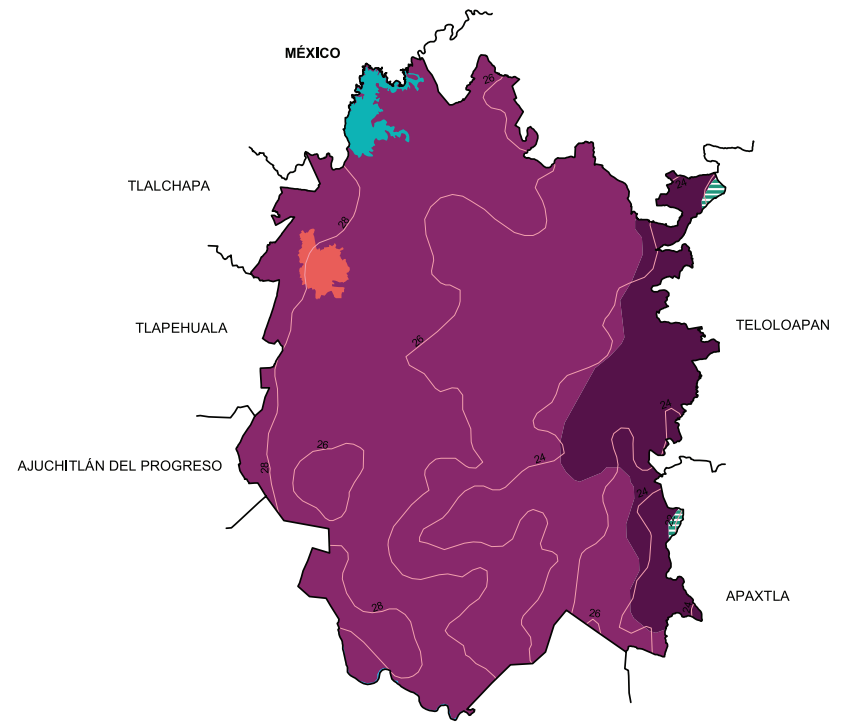
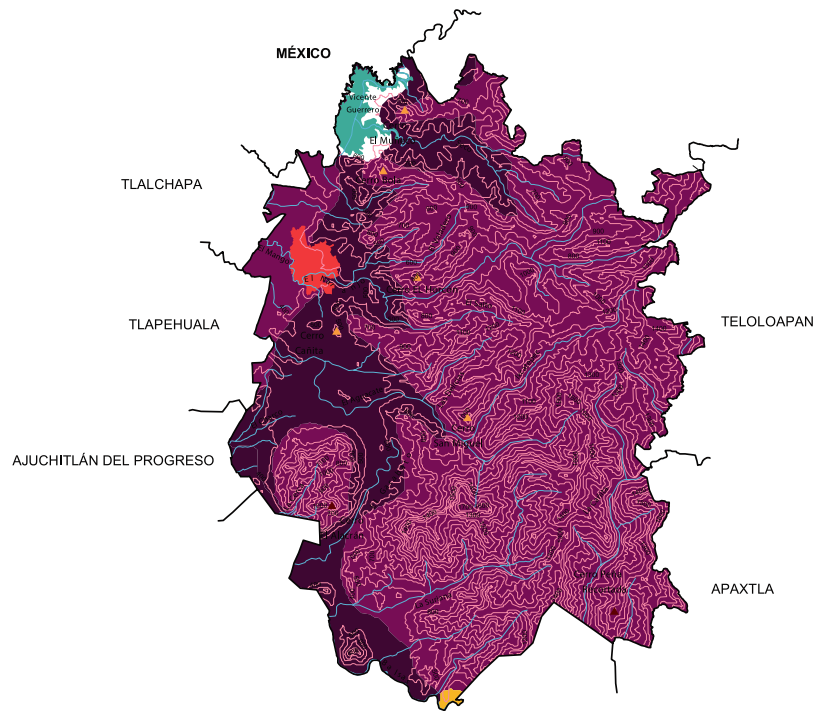



Uso de suelo y vegetación











Relieve

-  2500 Curva de nivel
-  Corriente de agua
-  Elevación principal
-  Cañón
-  Llanura
-  Sierra
-  Cuerpo de Agua
-  Zona urbana

Climas

-  Isotherma en °C
-  Cálido subhúmedo con lluvias en verano, de menor humedad **(86.83%)**
-  Cálido subhúmedo con lluvias en verano, de humedad media **(12.89%)**
-  Semicálido subhúmedo con lluvias en verano, de mayor humedad **(0.28%)**
-  Cuerpo de agua
-  Zona urbana

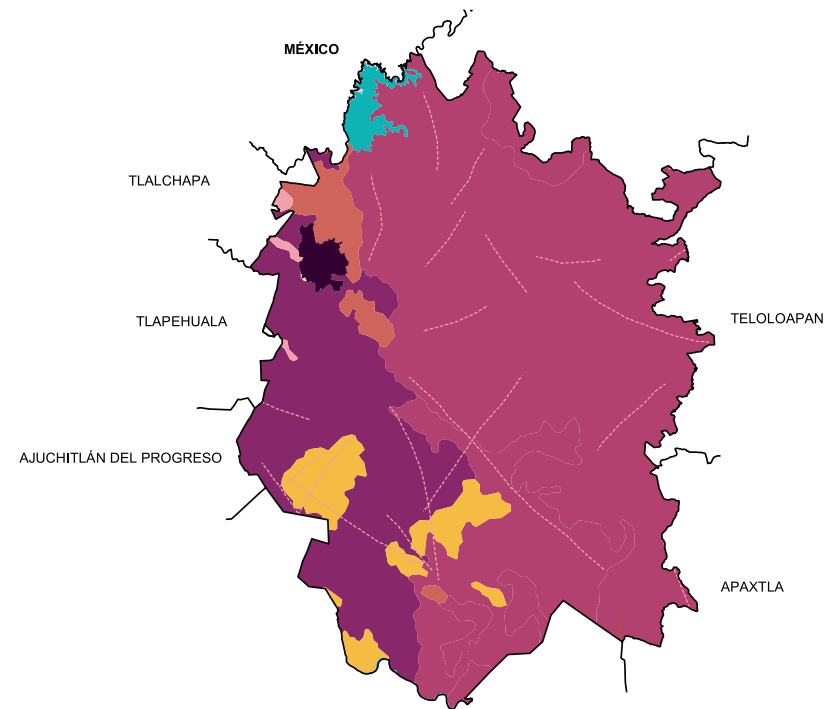
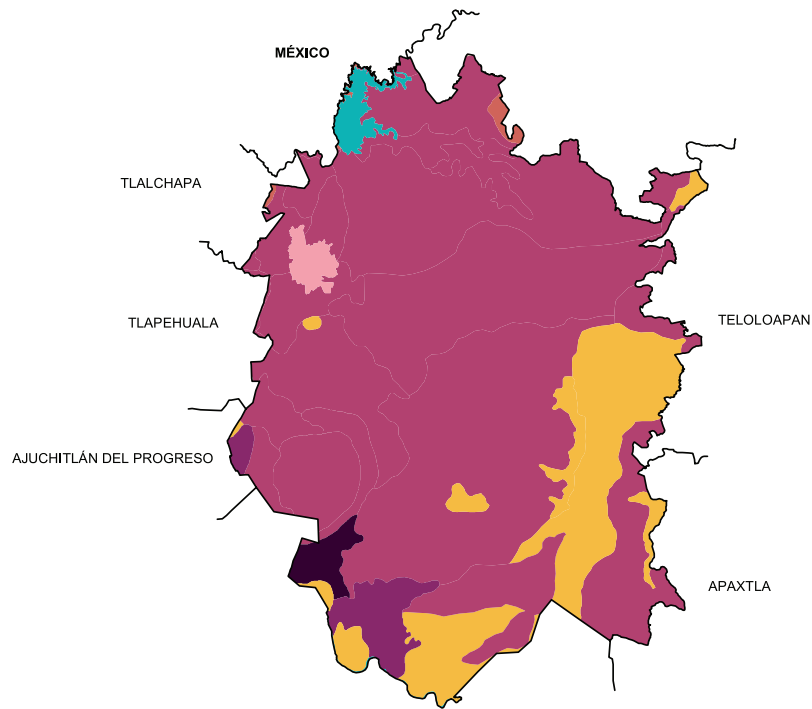

Suelos Dominantes

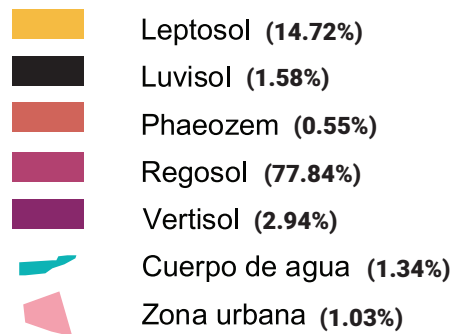

Geología (Clase de roca)



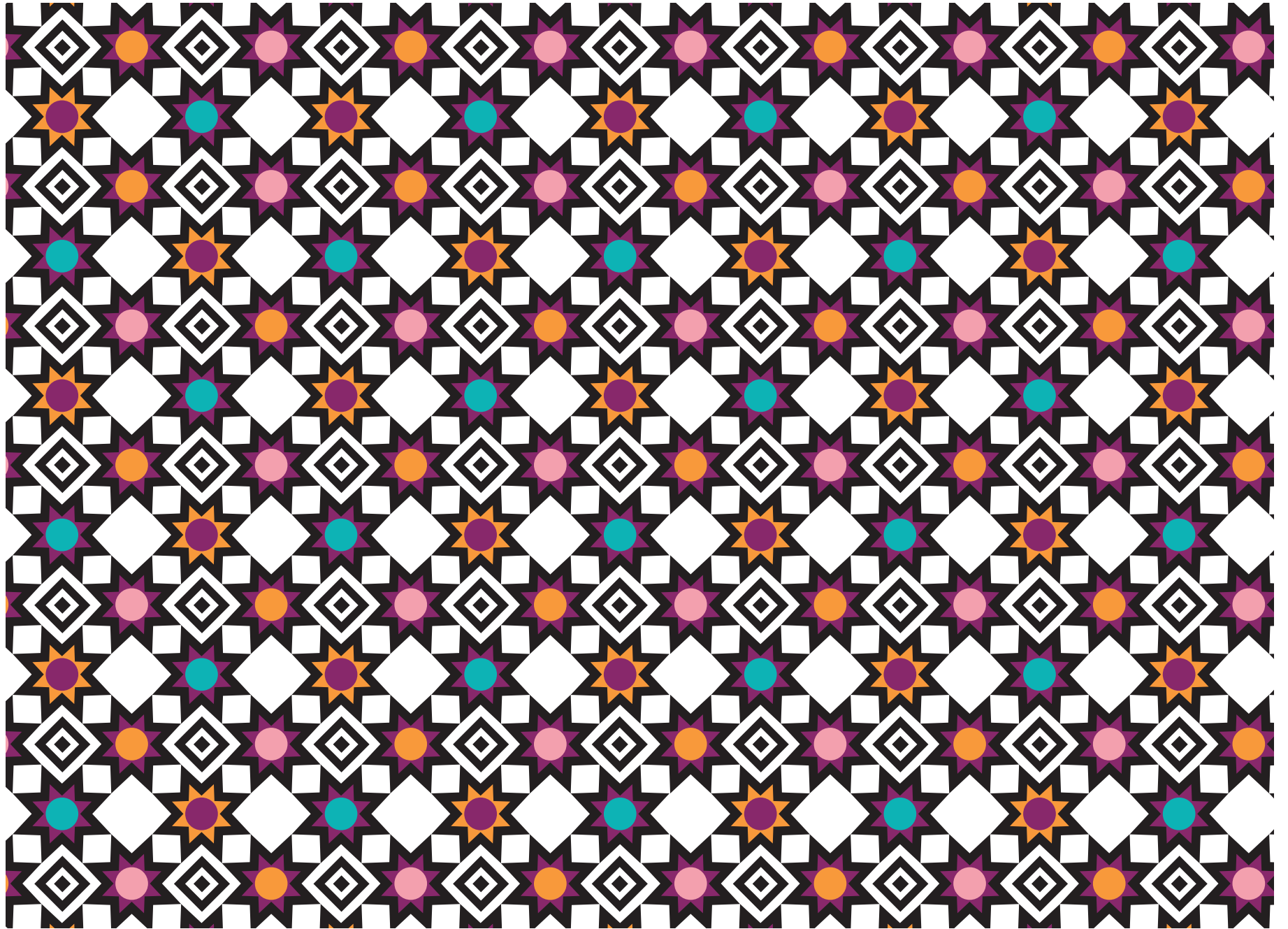





IX.ATENANGO DEL RÍO

“En la muralla de agua ” o “Lugar de la presa o dique”

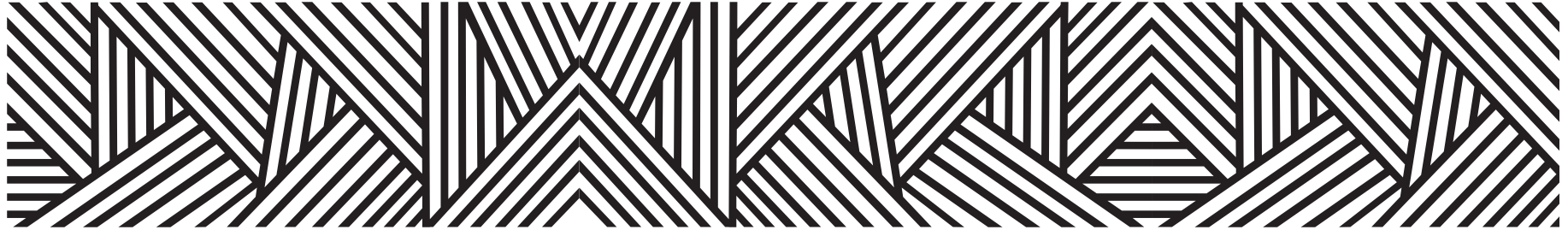

**Algunos historiadores afirman que el nombre de Atenango se deriva del náhuatl,
que traducido al español significa**

“En la muralla de agua”

sin embargo, otros sostienen que se debe interpretar como

“Lugar de la presa o dique”

El agregado del río fue debido a su ubicación a las orillas del río Amacuzac.

Cuando se erigió el estado de Guerrero, Atenango ya era municipio, que formaba parte originalmente del estado de México a quien le quitaron una parte de su territorio para formar el actual estado de Guerrero.

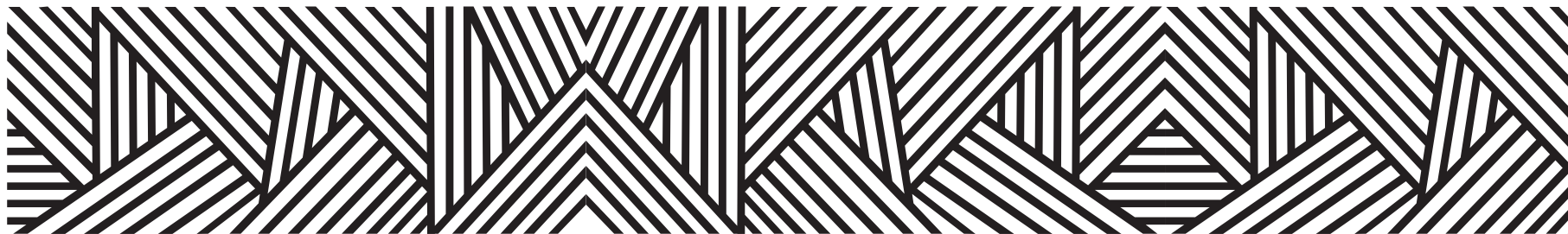

CONTEXTO MUNICIPAL

El municipio de Atenango del Río se localiza en la región Norte del estado de Guerrero, cuenta con una superficie de 567 km² y densidad de población de 15.6 habitantes por km²; su tasa de crecimiento promedio anual en el periodo 2010-2015, es de (1.1), con una población de 8, 731 habitantes y se estima que para 2030 sea de 9, 352 personas.

El porcentaje de población económicamente activa es del 29.2%, de los cuales 79.7% son hombres y 20.3% mujeres; la población ocupada es del 87.6%, 85.0% son hombres y 97.7% mujeres.

De las 2, 340 viviendas particulares habitadas, el 97.2% disponen de energía eléctrica; de agua entubada el 11.9%; de drenaje el 77.4%; sanitarios 78.9%; en relación a la disponibilidad de bienes y tecnologías de la información y de la comunicación; el 40.9% cuenta con teléfono celular; 6.5% computadora y 7.1% internet.

Según nivel de escolaridad de la población de 15 años y más, el 17.9% no tiene escolaridad; 70.3% tiene educación básica; media superior 8.3% y educación superior 3.4%.

El 88.7% de la población total del municipio, se encuentra afiliada a servicios de salud, entre los que destacan, Seguro Popular con el 96.4% y el ISSSTE 2.6%.

El 10.38% de la población de 3 años y más habla lengua indígena, el 57.26% se considera indígena, la lengua más hablada es el náhuatl.

Estimaciones del CONAPO, con base en la Encuesta Intercensal 2015 del INEGI, lo clasifica con un índice de marginación muy alto, ocupando el lugar 30 a nivel estatal y 233 en el contexto nacional.

Por otra parte el CONEVAL en su informe 2015, reporta que en el municipio Atenango del Río existen 3,048 personas en pobreza extrema, representa el 34.5% de su población que tienen tres o más carencias de seis posibles y se encuentran por debajo de la línea de bienestar mínimo.

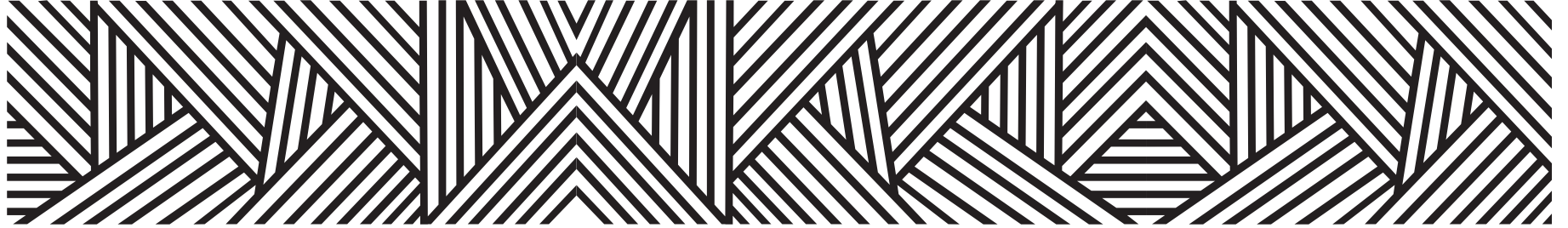

LOCALIDADES DEL MUNICIPIO

1. **Atenango del Río**
2. **Apanguito**
3. **Atlapa del Río**
4. **La Carbonera**
5. **Coacán (Cocán)**
6. **Comala de Gómez**
7. **Santa Cruz**
8. **Temalac**
9. **Tepetlapa**
10. **Tequicuico**
11. **Tuzantlán**
12. **Santiago Zacango**
13. **Filadelfia**
14. **Los Mangos**
15. **Tlacheltepec**
16. **Tlayahualco**
17. **Agua Salada**
18. **Las Joyas**
19. **San Juan Teocalcingo**
20. **Tlalalmulco**
21. **El Tecorral**
22. **Rancho los Laureles**

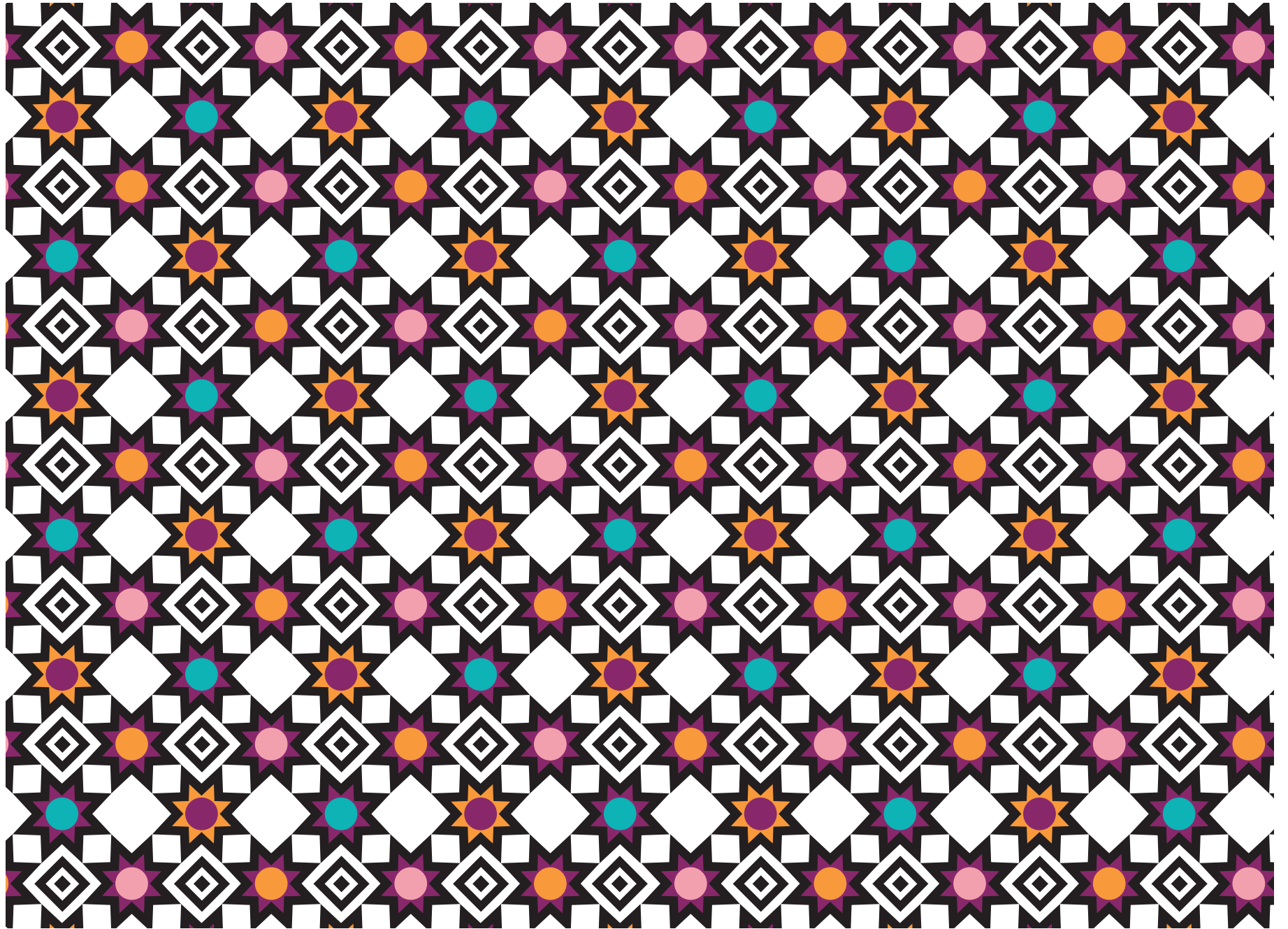

INDICADORES SOCIODEMOGRÁFICOS

COMPOSICIÓN POR EDAD Y SEXO

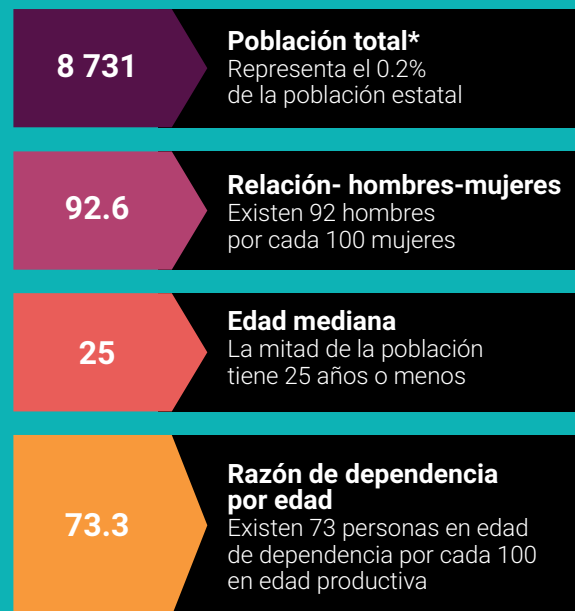

*En viviendas particulares habitadas

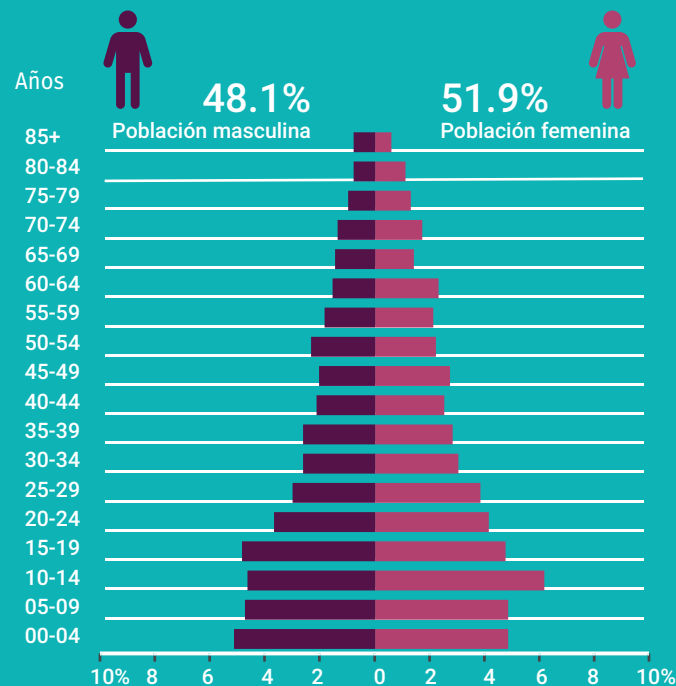

DISTRIBUCIÓN TERRITORIAL

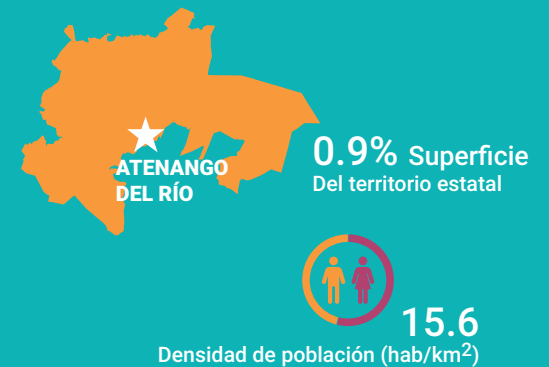

FECUNDIDAD Y MORTALIDAD

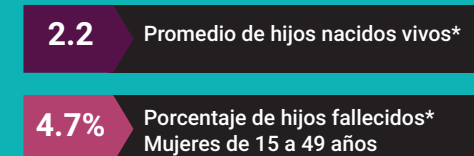

Fuente: Instituto Nacional de Estadística y Geografía (2016). Panorama sociodemográfico de Guerrero, 2015 Recuperado en: http://internet.contenidos.inegi.org.mx/contenidos/Productos/prod_serv/contenidos/espanol/bvinegi/productos/nueva_es-truc/inter_censal/panorama/702825082208.pdf?platform=hootsuite

VIVIENDA

Total de viviendas particulares habitadas

2 340

Representa el 0.3% del total estatal

Promedio de ocupantes por vivienda

3.7

Promedio de ocupantes por cuarto

1.4

Tenencia de la vivienda

79.3%	Propia
1.3%	Alquilada
18.3%	Familiar o prestada
0.6%	Otra situación
0.5%	No especificado

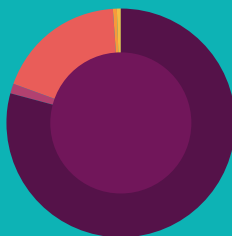

Disponibilidad de TIC

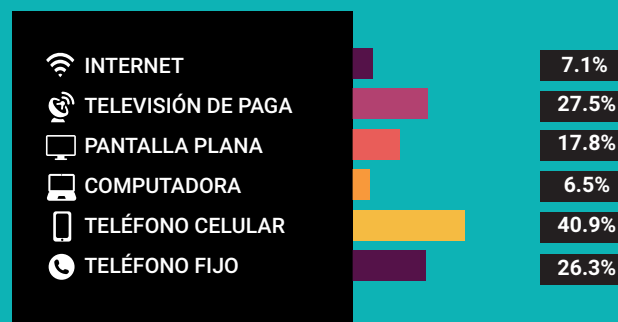

Disponibilidad de servicio de vivienda



Ahorro de energía y separación de residuos



Viviendas con materiales de construcción precarios

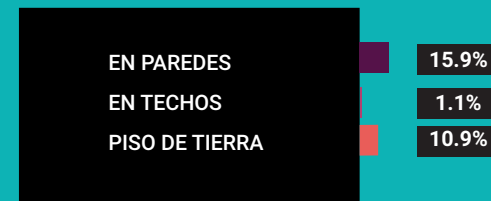

NACIONALIDAD Y ACTA DE NACIMIENTO

Inscripción en el registro civil

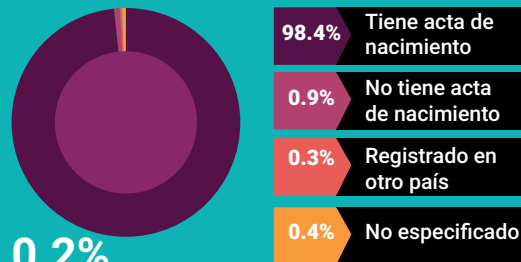

De la población total no tiene nacionalidad mexicana

Grupo de edad	Habitantes	% de Población
0-14	2,675	30.6
15-19	849	9.7
20-29	1,286	14.7
30-64	2,904	33.2
65 y más	1,017	11.6

Fuente: Instituto Nacional de Estadística y Geografía (2016). Panorama sociodemográfico de Guerrero, 2015 Recuperado en: http://internet.contenidos.inegi.org.mx/contenidos/Productos/prod_serv/contenidos/espanol/bvinegi/productos/nueva_estruc/inter_censal/panorama/702825082208.pdf?platform=hootsuite

DISTRIBUCIÓN DE LA POBLACIÓN DE ATENANGO DEL RÍO POR GRUPOS DE EDAD

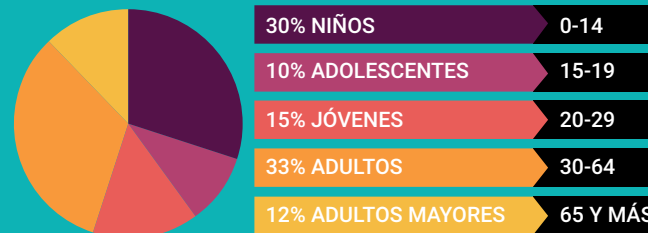

Migración del municipio
Distribución porcentual de la población según lugar de residencia de 2010

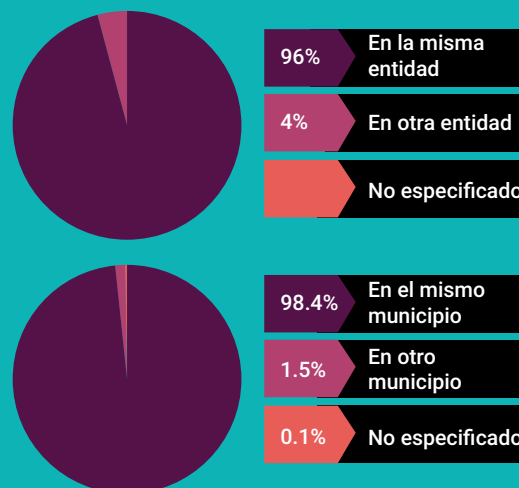

SITUACIÓN CONYUGAL

Población de 12 años y más según situación conyugal

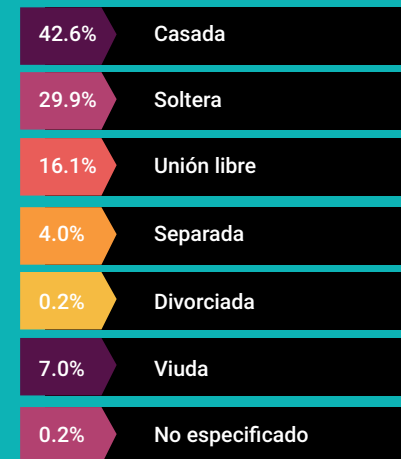

ETNICIDAD

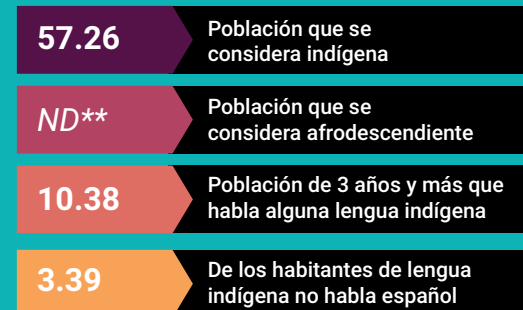

**No disponible por muestra insuficiente

AFILIACIÓN A SERVICIOS DE SALUD

Población afiliada* 88.7%

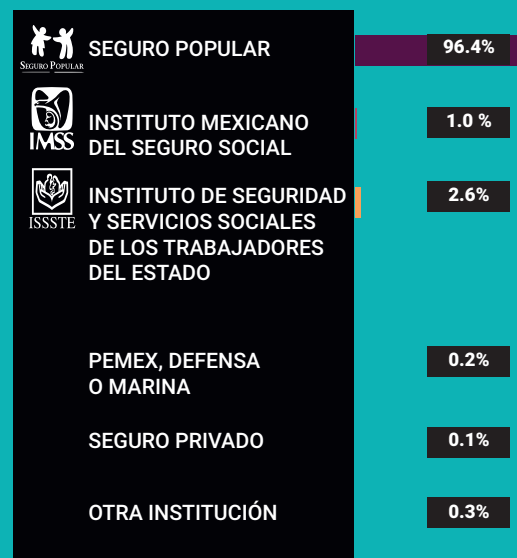

*Incluye afiliaciones múltiples

Pobreza extrema en el municipio

% de habitantes	Habitantes
34.5	3, 048

Fuente: Consejo Nacional de Evaluación de la Política de Desarrollo Social (CONEVAL), Resultados de la medición de Pobreza a nivel municipal 2015 y su comparativo con el año 2010. Recuperado en: https://www.coneval.org.mx/coordinacion/entidades/Guerrero/Paginas/pobreza_municipal2015.aspx

CARACTERÍSTICAS EDUCATIVAS

Población de 15 años y más

95.5%
15 a 24 años

73.4%
25 años y más



Población de 15 años y más según nivel de escolaridad



Asistencia y movilidad escolar por grupos de edad



CARACTERÍSTICAS ECONÓMICAS

Población de 12 años y más Económicamente activa (PEA)

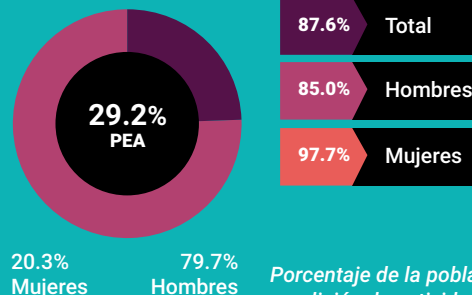

20.3% Mujeres
79.7% Hombres

Porcentaje de la población de 12 años y más con condición de actividad no especificada 0.4

No económicamente activa (PNEA)

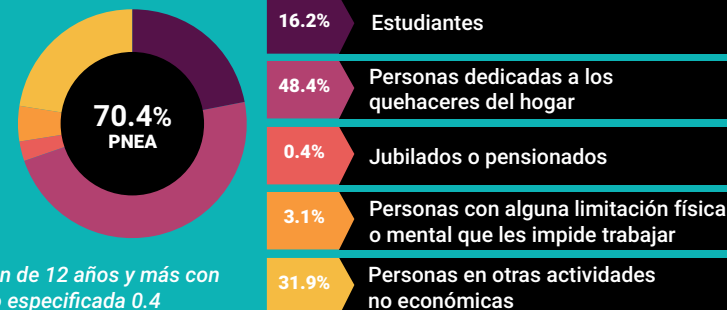



PROYECCIONES MUNICIPALES 2015-2030

Grupos de edad	2015		2016		2017		2018	
	Hombres	Mujeres	Hombres	Mujeres	Hombres	Mujeres	Hombres	Mujeres
0-4	426	433	421	427	414	419	407	411
5-9	453	463	444	454	437	446	429	438
10-14	478	491	471	483	465	477	459	470
15-19	421	450	419	446	419	443	419	440
20-24	326	369	332	371	337	373	341	373
25-29	256	293	264	299	273	304	281	309
30-34	216	254	222	258	228	262	235	266
35-39	194	241	195	242	197	243	199	244
40-44	195	240	195	240	195	240	194	240
45-49	199	232	202	234	204	237	205	239
50-54	202	219	205	221	207	223	209	225
55-59	189	201	192	205	195	208	197	210
60-64	160	179	163	184	166	188	169	192
65 y más	463	542	470	554	476	564	484	575
Total por sexo	4178	4607	4195	4618	4213	4627	4228	4632
Total	8785		8813		8840		8860	

2019		2020		2021		2022	
Hombres	Mujeres	Hombres	Mujeres	Hombres	Mujeres	Hombres	Mujeres
400	403	393	395	388	389	384	383
422	430	416	423	409	416	401	408
453	464	447	458	442	452	437	447
420	438	421	435	422	432	422	429
344	374	346	373	349	373	351	372
288	314	294	317	298	319	301	321
241	270	248	274	254	278	261	282
203	246	207	248	211	251	216	254
193	240	193	240	194	240	196	242
207	241	208	243	209	245	209	246
211	227	213	230	216	233	219	236
199	213	200	215	202	218	204	220
172	196	175	200	177	204	180	208
493	587	502	600	512	614	523	629
4246	4643	4263	4651	4283	4664	4304	4677
8889		8914		8947		8981	

Fuente: Consejo Nacional de Población (2019). Proyecciones de la población de los municipios de México, 2015-2030. Recuperado de <https://www.gob.mx/conapo/documentos/proyecciones-de-la-poblacion-de-los-municipios-de-mexico-2015-2030>



PROYECCIONES MUNICIPALES 2015-2030

Grupos de edad	2023		2024		2025		2026	
	Hombres	Mujeres	Hombres	Mujeres	Hombres	Mujeres	Hombres	Mujeres
0-4	380	378	377	374	374	369	372	366
5-9	395	401	388	394	383	388	380	385
10-14	432	443	428	438	425	434	420	429
15-19	422	425	421	421	419	417	418	413
20-24	354	371	356	370	358	369	359	367
25-29	302	321	303	321	303	321	303	321
30-34	266	285	271	288	275	291	277	292
35-39	222	257	227	261	233	264	239	269
40-44	198	244	201	246	205	249	210	253
45-49	209	247	209	248	209	249	210	251
50-54	221	239	223	243	225	246	226	249
55-59	206	223	209	227	211	231	214	235
60-64	182	212	185	215	188	219	191	222
65 y más	535	645	548	662	561	679	574	698
Total por sexo	4324	4691	4346	4708	4369	4726	4393	4750
Total	9015		9054		9095		9143	

2027		2028		2029		2030	
Hombres	Mujeres	Hombres	Mujeres	Hombres	Mujeres	Hombres	Mujeres
370	362	368	359	367	356	366	354
379	382	379	381	381	382	384	383
416	424	412	420	408	415	406	411
416	408	413	404	410	399	407	394
358	363	357	359	353	355	349	349
303	320	302	319	302	318	300	317
278	293	279	294	279	294	279	294
245	273	251	277	256	281	260	284
215	257	220	262	226	268	232	274
212	253	215	257	219	260	223	265
226	251	226	253	227	255	227	258
217	240	221	245	224	250	227	256
194	226	198	230	202	235	207	240
588	716	602	735	616	755	631	775
4417	4768	4443	4795	4470	4823	4498	4854
9185		9238		9293		9352	



PROYECCIONES DE POBLACIÓN POR GRUPOS DE EDAD 2015-2030

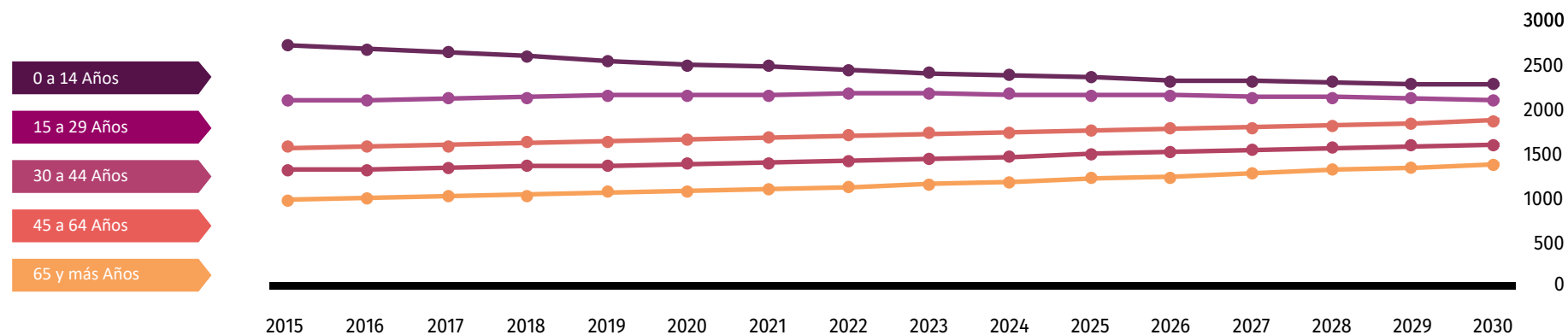

Fuente: Consejo Nacional de Población (2019). Proyecciones de la población de los municipios de México, 2015-2030. Recuperado de <https://www.gob.mx/conapo/documentos/proyecciones-de-la-poblacion-de-los-municipios-de-mexico-2015-2030>

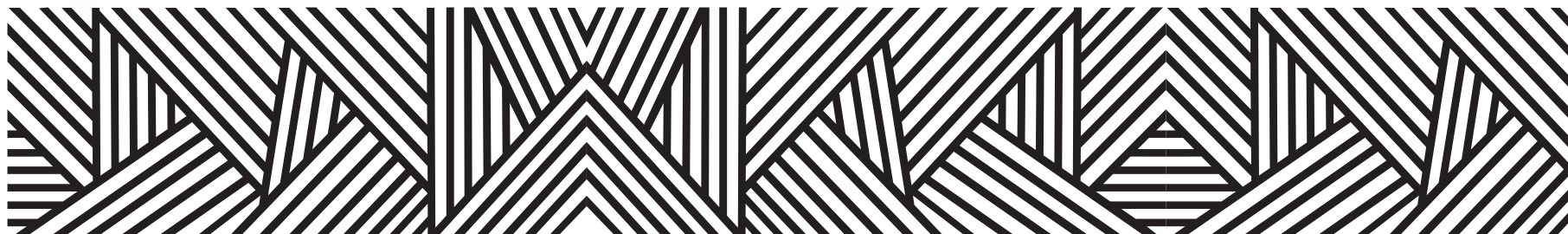

DATOS GEOGRÁFICOS CULTURALES

	Coordenadas y altitud	Colindancias	Otros datos
Ubicación Geográfica	Entre los paralelos 18° 00' y 18° 16' de latitud norte; los meridianos 98° 52' y 99° 14' de longitud oeste; altitud entre 600 y 1 800 m.	Colinda al norte con el municipio de Huitzuc de los Figueroa y el Estado de Puebla; al este con el Estado de Puebla y el municipio de Copalillo; al sur con los municipios de Copalillo y Huitzuc de los Figueroa; al oeste con el municipio de Huitzuc de los Figueroa.	Ocupa el 0.88% de la superficie del estado. Cuenta con 22 localidades y una población total de 8,731 habitantes.

	Provincia	Subprovincia	Sistemas de topoformas
Fisiografía	Sierra Madre del Sur (91.61%) y Eje Neovolcánico (8.39%).	Sierras y Valles Guerrerenses (91.61%) y Sierras del Sur de Puebla (8.39%).	Sierra baja compleja con Llanuras (57.64%), Sierra de cumbres tendidas (27.47%), Sierra volcánica de laderas escarpadas (8.39%), Sierra baja (4.33%) y Cañón típico (2.17%).

	Región hidrológica	Cuenca	Subcuenca	Corrientes de agua	Cuerpos de agua
Hidrografía	Balsas (100%).	R. Grande de Amacuzac (81.68%), R. Balsas - Mezcala (16.55%) y R. Atoyac (1.77%).	R. Bajo Amacuzac (81.68%), R. Balsas - San Juan Tetelzingo (16.55%) y R. Nexapa (1.77%).	Perenne: Amacuzac Intermitentes: Pala, Acatitla, Casahuatla, El Carrizal, El Cuajilote, El Mechudo, El Naranjo, La Junta, Lamatla, Las Honduras, Las Pozas, Nombre de Dios, Ostocintla, Piedra Salada, Plan de Moyoncingo, Temoaya, Tepozonalco, Tezontetla, Toloapan y Zacuantla.	No disponible.

Principales ecosistemas	Flora	Fauna
	<p>La vegetación que predomina es la selva baja caducifolia con especies que alcanzan alturas de 15 metros o un poco más, desarrollándose en climas cálidos subhúmedos, semiseco o subsecos, donde la mayoría de los árboles cambian de follaje en épocas secas; las especies más comunes son: Chupandia, lisolama (tepehuaje), jacarita mexicana (bonete), impomea (amapola), maguey, órganos, nopales y otros tipos de cactáceos.</p> <p>Entre los árboles de mayor altura que existen en el municipio son: zopilotes o caobilla, cacahuananche, tepemesquites, tlamiaguales, azúchiles, guamúchil y parotas; junto a la orilla del río crecen árboles como: sauces, sabinos, amates, atopules y azúchiles.</p>	<p>En lo referente a la fauna es muy variada ya que existen especies de venado, conejo, coyote, zorra, mapache, tejón, tlacuache, gato montés, zorrillo; variedades de aves como gavián, palomas, calandrias, halcones, zopilotes, pericos, zanates, huilotas, patos, garzas, codornices, tecolotes así como víboras, lagartijas, alacrán, ratas, quebrantahuesos, jabalíes, corallillas, mazacuatas, tilcuates, camaleones, arañas; especies acuáticas como mojarra, carpa de Israel o pescado amarillo, bagre que casi está en vías de extinción.</p>

Uso del suelo y vegetación	Uso del suelo	Vegetación
	Agricultura (22.26%) y zona urbana (0.25%).	Selva (54.15%), bosque (9.0%), pastizal (8.23%) y otro (6.11%).







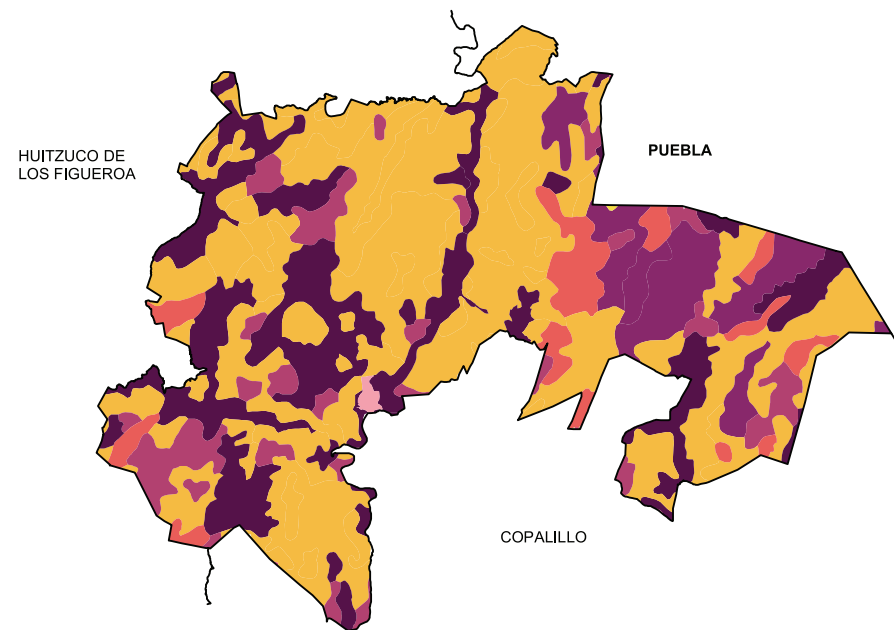

Arqueológica y monumentos históricos	Existen las iglesias de Atenango; la de Cómala de Gómez y la de Santiago Tenango, se conserva el lugar donde Morelos estuvo encadenado y lo fusilaron
--------------------------------------	---

Fuente: Instituto Nacional para el Federalismo y el Desarrollo Municipal (INAFED) Enciclopedia de los Municipios de México [Recuperado en : www.e-local.gob.mx/wb2/ELOCAL/EMM_querrero](http://www.e-local.gob.mx/wb2/ELOCAL/EMM_querrero)

Cultura popular	Artesanías	Gastronomía	Artes
	Bordados en tela e hilo.	Comida: El mole verde y rojo con carne de cerdo, pollo o gallinas, guajolote, pozole con carne de cerdo o de pollo y gallina también se prepara la iguana en caldo rojo o de especie, barbacoa de res pollo o cerdo, caldo de pescado, mojarra, los cuales son extraídos del río que pasa por el municipio, chipiles, verdolagas, quelites, guajes, salsa verde o roja con huevos fritos o queso, frijoles con epazote, pozole de elote que puede ser de carne de pollo o solo, tlaxcales que son hechos con el maíz fresco; calabaza con dulce, tortillas de maíz molido y cocidos al horno; gorditas de manteca, pan, pepeto, frijoles pallanados, chile de molcajete verde o rojo y guajolote al horno, tamales nejos con mole verde o rojo, también pueden ser con jitomate, de calabaza.	Banda de viento, hay 4 bandas, 2 en la comunidad de Temalac, una en Cómala de Gómez y otra en Tequicuico, algunas de éstas son contratadas en las distintas festividades de los pueblos del municipio.



Localidades e Infraestructura para el Transporte





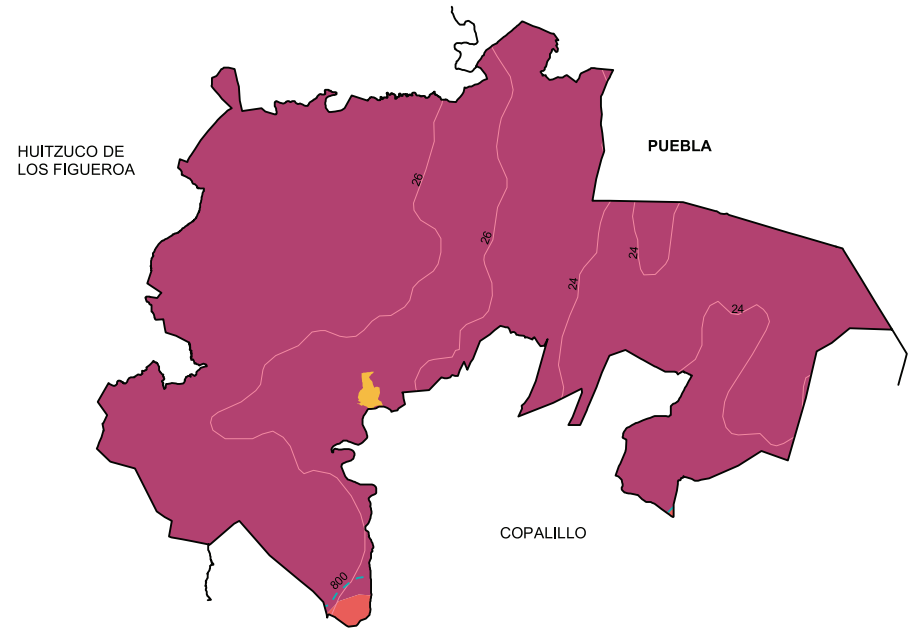
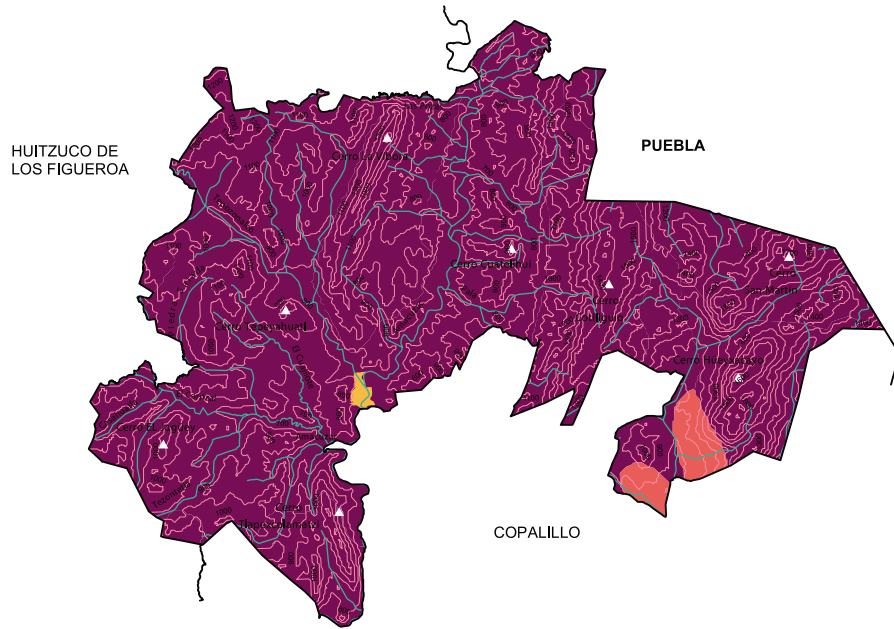

-  Carretera de más de dos carriles
-  Carretera de dos carriles
-  Calle
-  Terracería
-  Brecha
-  Zona urbana
-  Cabecera
-  Localidad

Uso de suelo y vegetación





-  Agricultura
-  Bosque
-  Pastizal
-  Selva
-  Otro
-  Zona urbana



Relieve





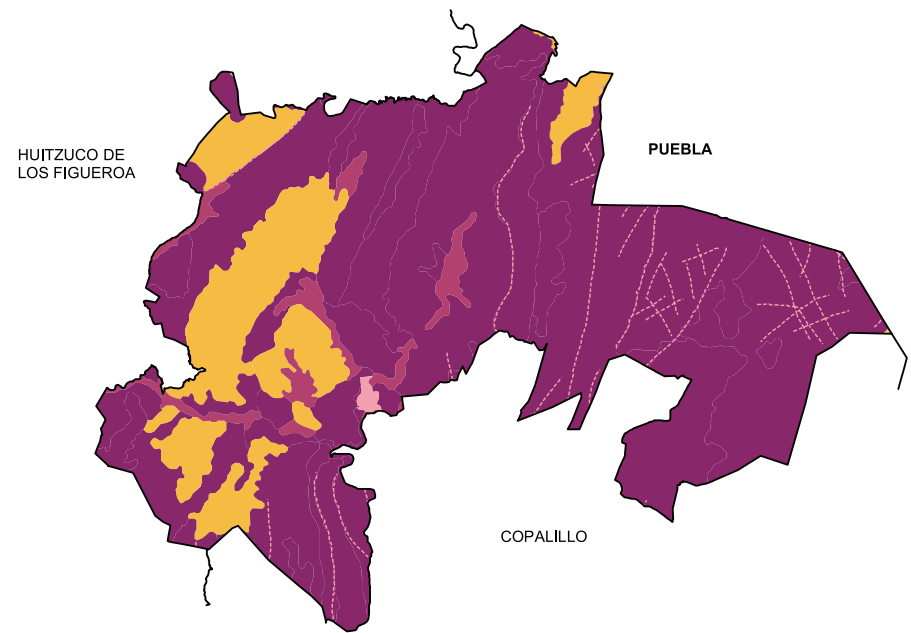
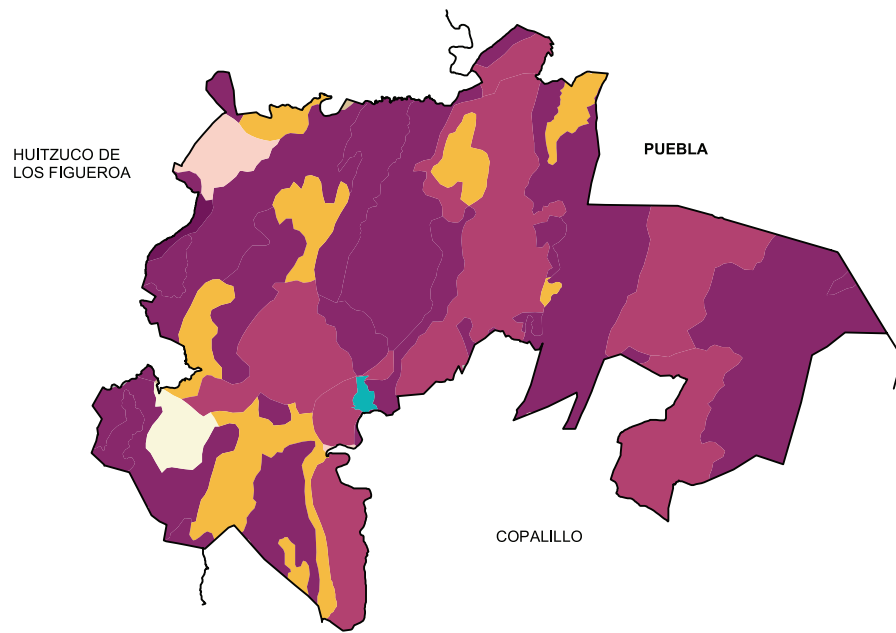

-  2500 Curva de nivel
-  Corriente de agua
-  Elevación principal
-  Cañón
-  Sierra
-  Zona urbana

Climas





-  Isoyeta en mm
-  Isoterma en °C
-  Cálido subhúmedo con lluvias en verano, de menor humedad **(99.57%)**
-  Semiseco con lluvias en verano **(0.43%)**
-  Zona urbana



Suelos Dominantes

	Calcisol (1.68%)
	Cambisol (1.82%)
	Kastañozem (0.43%)
	Leptosol (53.34%)
	Phaeozem (11.08%)
	Regosol (31.4%)
	Zona urbana (0.25%)

Geología (Clase de roca)

	Falla o fractura
	Ígnea extrusiva
	Sedimentaria
	Suelo
	Zona urbana

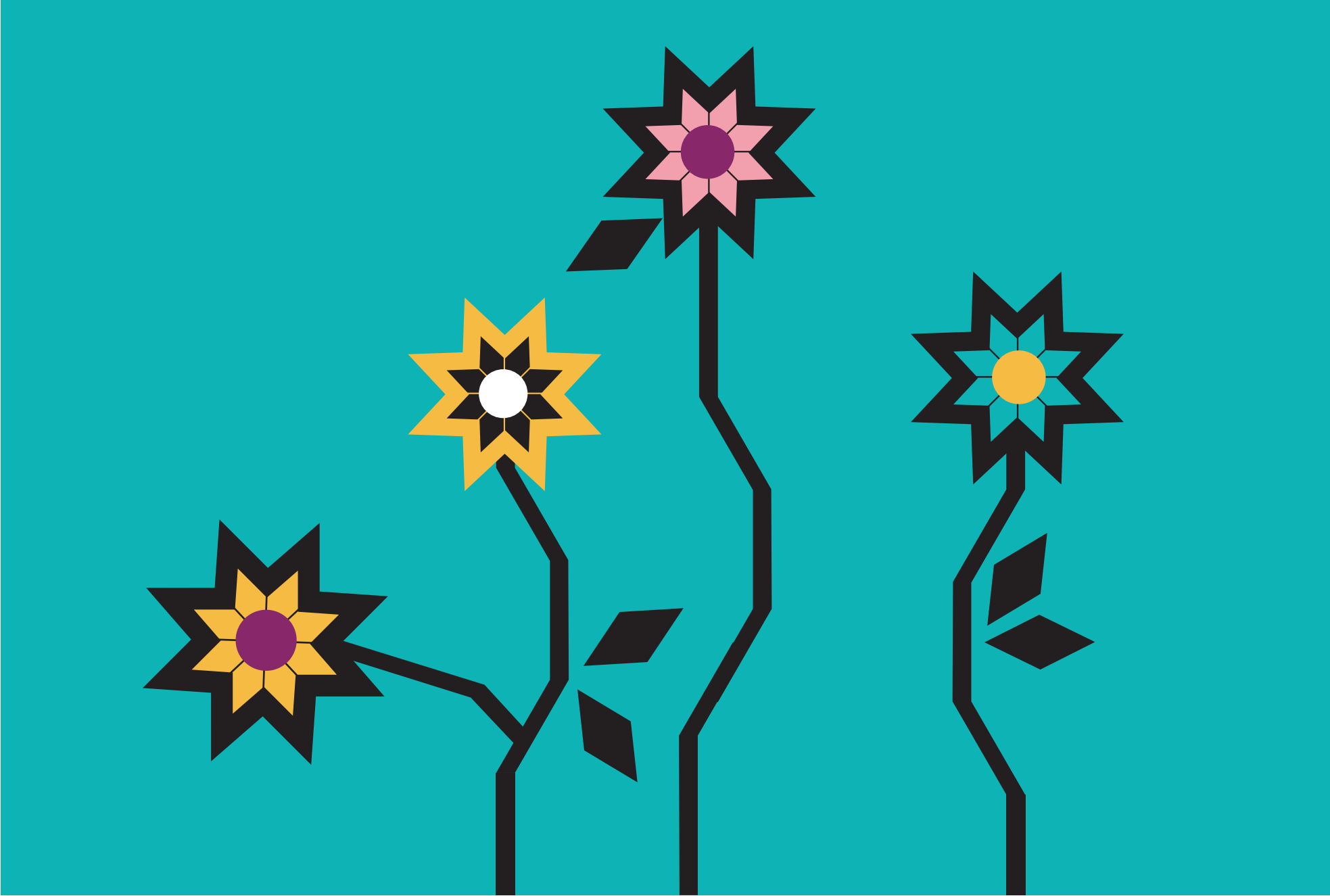



X.ATLAMAJALCINGO DEL MONTE

“Lugar donde se unen dos ríos”

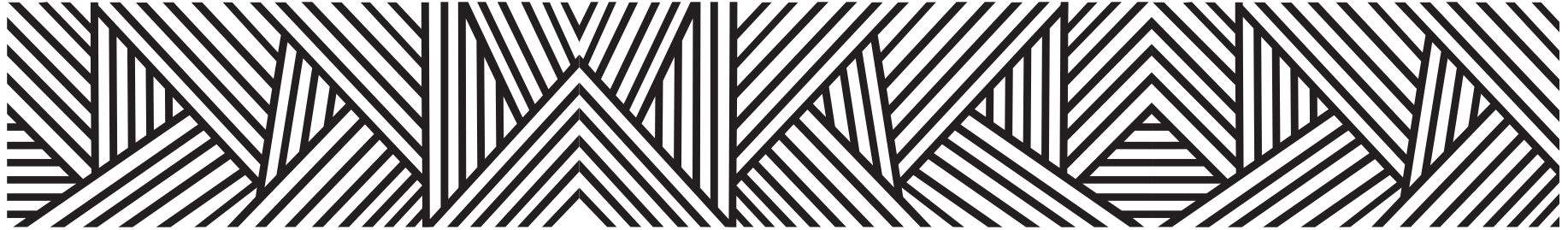

El significado del nombre, proviene de la lengua náhuatl. Atlamajalcingo del Monte. Atl-Agua, majalcingo-lugar donde se juntan dos ríos, del Monte - nacido en el monte.

**Atlamajalcingo del Monte traducido en lengua mixteca, ñoo ita
La fundación de este pueblo se desconoce, por ser muy antiguo, no existen documentos que lo atestigüen, según tradiciones sus pobladores fueron una tribu de Mixtecos que emigraron del estado de Oaxaca hasta este lugar.**

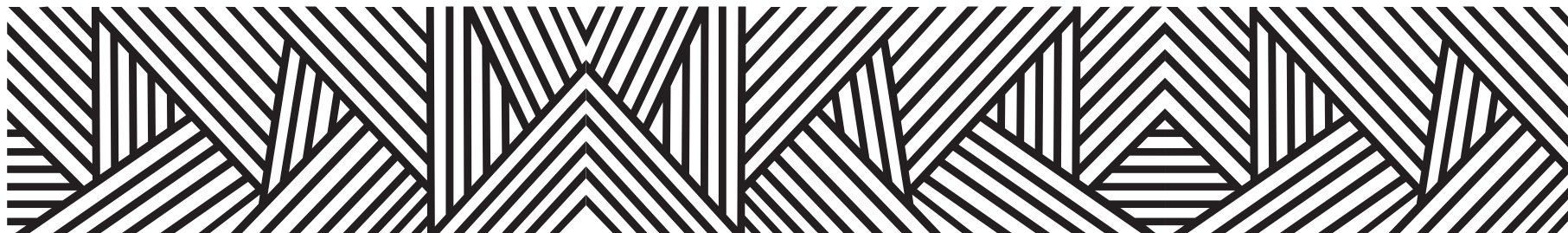

CONTEXTO MUNICIPAL

El municipio de Atlamajalcingo del Monte se localiza en la región Montaña del estado de Guerrero, cuenta con una superficie de 142 km² y densidad de población de 37.4 habitantes por km²; su tasa de crecimiento promedio anual en el periodo 2010-2015, es de (-0.9), con una población de 5, 476 habitantes y se estima que para 2030 sea de 5, 363 personas.

El porcentaje de población económicamente activa es del 13.6%, de los cuales 75.4% son hombres y 24.6% mujeres; la población ocupada es del 84.4%, 81.3% son hombres y 93.7% mujeres.

De las 1, 202 viviendas particulares habitadas, el 94.3% disponen de energía eléctrica; de agua entubada el 2.7%; de drenaje el 32.7%; sanitarios 66.6%; en relación a la disponibilidad de bienes y tecnologías de la información y de la comunicación; el 3.7% cuenta con teléfono celular; 1.2% computadora y 0.0% internet.

Según nivel de escolaridad de la población de 15 años y más, el 23.1% no tiene escolaridad; 61.2% tiene educación básica; media superior 12.5% y educación superior 2.9%.

El 89.2% de la población total del municipio, se encuentra afiliada a servicios de salud, entre los que destacan, Seguro Popular con el 97.8% y el ISSSTE 2.0%.

El 97.17% de la población de 3 años y más habla lengua indígena, el 96.88% se considera indígena, entre las lenguas más habladas se encuentran el tu'un savi (mixteco) y me'phaa (Tlapaneco).

Estimaciones del CONAPO, con base en la Encuesta Intercensal 2015 del INEGI, lo clasifica con un índice de marginación muy alto, ocupando el lugar 16 a nivel estatal y 57 en el contexto nacional.

Por otra parte el CONEVAL en su informe 2015, reporta que en el municipio Atlamajalcingo del Monte existen 3,964 personas en pobreza extrema, representa el 71.5% de su población que tienen tres o más carencias de seis posibles y se encuentran por debajo de la línea de bienestar mínimo.

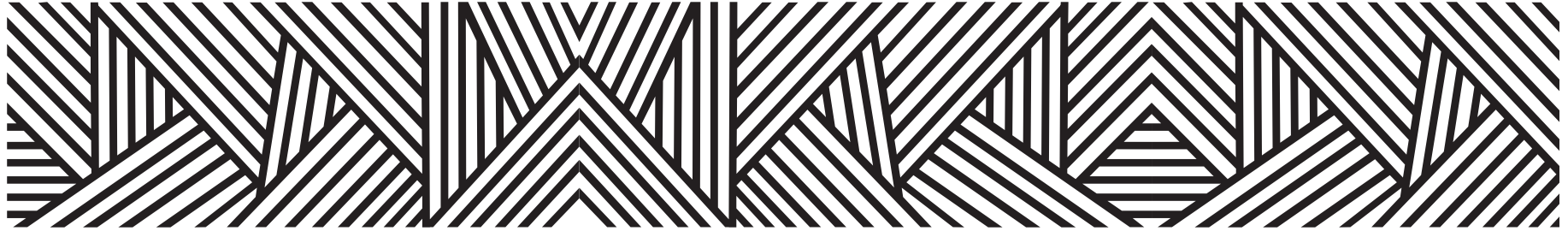

LOCALIDADES DEL MUNICIPIO

1. **Atlamajalcingo del Monte**
2. **Álvaro Obregón**
3. **Benito Juárez**
4. **Cuautipan**
5. **Chinameca**
6. **Huehuetepec**
7. **Plan de Guadalupe**
8. **El Rosario**
9. **San Isidro Labrador**
10. **Santa Cruz**
11. **Tepecocatlán**
12. **Zilacayotitlán**
13. **Piedra Blanca**
14. **Cerro Chapulín**
15. **Colonia Santa Rosa**
16. **Colonia Vicente Guerrero**
17. **Mi Patria es Primero**
18. **Juquila**



INDICADORES SOCIODEMOGRÁFICOS

COMPOSICIÓN POR EDAD Y SEXO



*En viviendas particulares habitadas

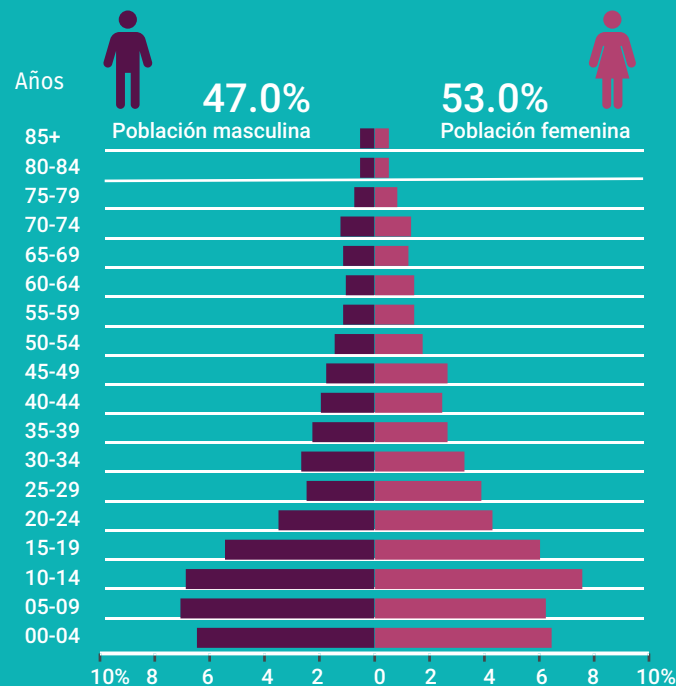

DISTRIBUCIÓN TERRITORIAL

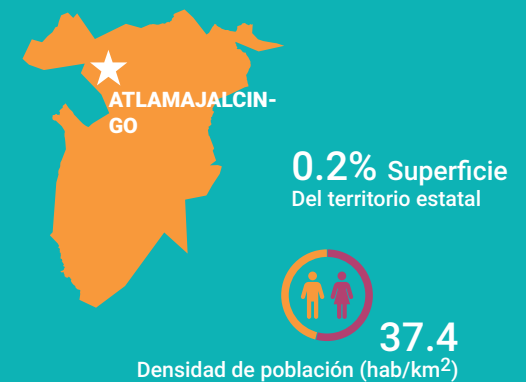

FECUNDIDAD Y MORTALIDAD

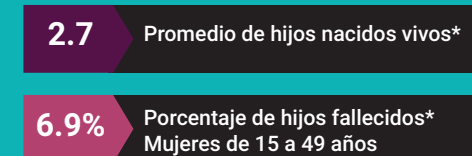

Fuente: Instituto Nacional de Estadística y Geografía (2016). Panorama sociodemográfico de Guerrero, 2015 Recuperado en: http://internet.contenidos.inegi.org.mx/contenidos/Productos/prod_serv/contenidos/espanol/bvinegi/productos/nueva_es-truc/inter_censal/panorama/702825082208.pdf?platform=hootsuite

VIVIENDA

Total de viviendas particulares habitadas

1 202

Representa el 0.1% del total estatal

Promedio de ocupantes por vivienda

4.6

Promedio de ocupantes por cuarto

1.8

Tenencia de la vivienda

93.5%	Propia
0.3%	Alquilada
4.2%	Familiar o prestada
0.0%	Otra situación
2.0%	No especificado

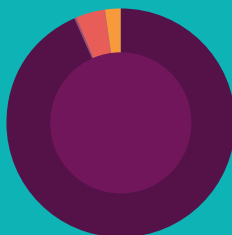

Disponibilidad de TIC

INTERNET	0.0%
TELEVISIÓN DE PAGA	2.2%
PANTALLA PLANA	0.7%
COMPUTADORA	1.2%
TELÉFONO CELULAR	3.7%
TELÉFONO FIJO	3.9%

Disponibilidad de servicio de vivienda

AGUA ENTUBADA	2.7%
DRENAJE	32.7%
SERVICIO SANITARIO	66.6%
ELECTRICIDAD	94.3%

Ahorro de energía y separación de residuos

PANEL SOLAR	0.0%
CALENTADOR DE ENERGÍA	0.0%
FOCOS AHORRADORES	28.4%
SEPARACIÓN DE RESIDUOS	59.3%

Viviendas con materiales de construcción precarios

EN PAREDES	1.6%
EN TECHOS	3.0%
PISO DE TIERRA	37.7%

NACIONALIDAD Y ACTA DE NACIMIENTO

Inscripción en el registro civil

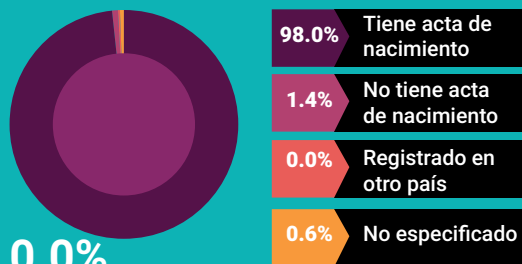

0.0%

De la población total no tiene nacionalidad mexicana

Grupo de edad	Habitantes	% de Población
0-14	2,168	39.5
15-19	608	11.1
20-29	758	13.8
30-64	1,478	26.9
65 y más	452	8.2

Fuente: Instituto Nacional de Estadística y Geografía (2016). Panorama sociodemográfico de Guerrero, 2015 Recuperado en: http://internet.contenidos.inegi.org.mx/contenidos/Productos/prod_serv/contenidos/espanol/bvinegi/productos/nueva_estruc/inter_censal/panorama/702825082208.pdf?platform=hootsuite

DISTRIBUCIÓN DE LA POBLACIÓN DE ATLAMAJALCINGO POR GRUPOS DE EDAD

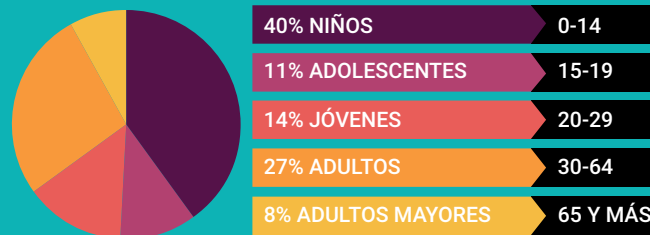

Migración del municipio
Distribución porcentual de la población según lugar de residencia de 2010

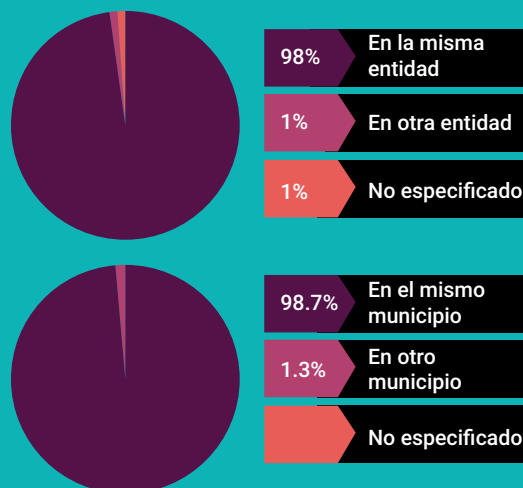

SITUACIÓN CONYUGAL

Población de 12 años y más según situación conyugal

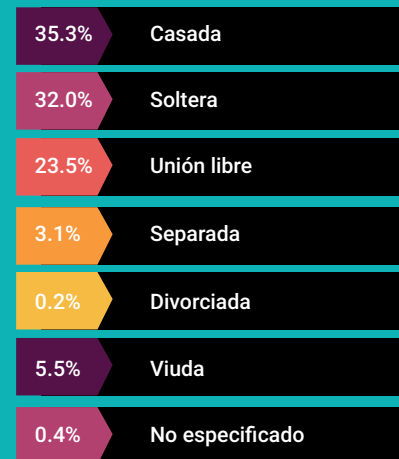

ETNICIDAD



AFILIACIÓN A SERVICIOS DE SALUD

Población afiliada* 89.2%

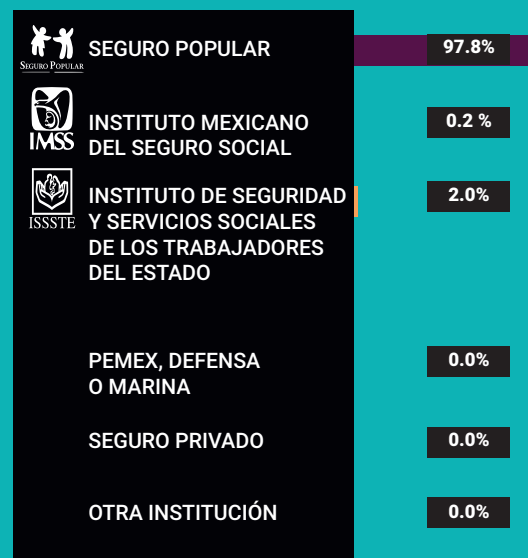

*Incluye afiliaciones múltiples

Pobreza extrema en el municipio

% de habitantes	Habitantes
80.5	7,108

Fuente: Consejo Nacional de Evaluación de la Política de Desarrollo Social (CONEVAL), Resultados de la medición de Pobreza a nivel municipal 2015 y su comparativo con el año 2010. Recuperado en: https://www.coneval.org.mx/coordinacion/entidades/Guerrero/Paginas/pobreza_municipal2015.aspx

CARACTERÍSTICAS EDUCATIVAS

Población de 15 años y más

93.3%
15 a 24 años

57.5%
25 años y más



Población de 15 años y más según nivel de escolaridad



Asistencia y movilidad escolar por grupos de edad



CARACTERÍSTICAS ECONÓMICAS

Población de 12 años y más Económicamente activa (PEA)

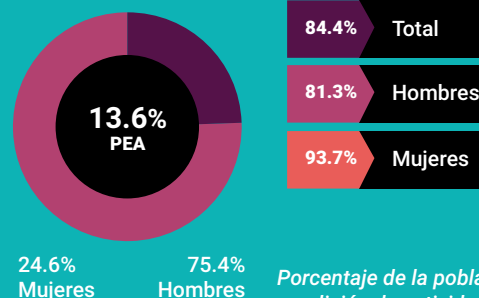

84.4%	Total
81.3%	Hombres
93.7%	Mujeres

Porcentaje de la población de 12 años y más con condición de actividad no especificada 0.5

No económicamente activa (PNEA)

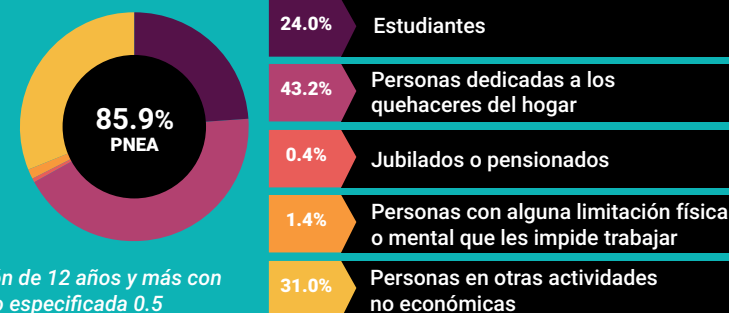



PROYECCIONES MUNICIPALES 2015-2030

Grupos de edad	2015		2016		2017		2018	
	Hombres	Mujeres	Hombres	Mujeres	Hombres	Mujeres	Hombres	Mujeres
0-4	365	352	353	341	339	328	326	316
5-9	392	385	383	376	375	367	367	359
10-14	363	363	359	360	355	357	351	353
15-19	293	297	289	294	287	292	285	290
20-24	215	245	213	243	211	241	208	239
25-29	157	205	157	205	157	205	157	206
30-34	128	168	128	168	129	168	129	168
35-39	112	147	111	146	110	145	110	145
40-44	102	135	101	135	100	135	98	135
45-49	91	118	90	118	89	118	88	119
50-54	86	99	84	99	82	98	81	97
55-59	82	90	81	90	80	90	78	90
60-64	74	85	74	86	75	88	75	89
65 y más	190	200	193	205	196	210	199	215
Total por sexo	2650	2889	2616	2866	2585	2842	2552	2821
Total	5539		5482		5427		5373	

2019		2020		2021		2022	
Hombres	Mujeres	Hombres	Mujeres	Hombres	Mujeres	Hombres	Mujeres
314	304	302	293	293	284	286	276
359	351	351	343	342	334	333	326
347	350	343	346	338	342	334	339
284	288	283	287	281	285	280	283
206	236	203	234	202	232	200	230
156	206	156	206	155	205	154	205
130	169	131	169	133	170	135	171
111	145	112	145	113	145	115	146
98	134	97	134	97	134	98	135
88	119	88	120	87	121	87	122
80	97	79	97	78	97	78	98
77	90	76	89	75	89	75	89
75	91	75	92	76	93	76	94
203	220	207	226	212	231	217	237
2528	2800	2503	2781	2482	2762	2468	2751
5328		5284		5244		5219	

Fuente: Consejo Nacional de Población (2019). Proyecciones de la población de los municipios de México, 2015-2030. Recuperado de <https://www.gob.mx/conapo/documentos/proyecciones-de-la-poblacion-de-los-municipios-de-mexico-2015-2030>



PROYECCIONES MUNICIPALES 2015-2030

Grupos de edad	2023		2024		2025		2026	
	Hombres	Mujeres	Hombres	Mujeres	Hombres	Mujeres	Hombres	Mujeres
0-4	280	270	275	266	273	262	272	261
5-9	324	317	316	310	309	304	303	299
10-14	329	335	325	331	321	327	315	323
15-19	278	280	276	278	274	275	273	273
20-24	200	229	200	228	201	227	202	226
25-29	153	204	153	203	154	203	155	203
30-34	136	173	138	174	140	175	141	176
35-39	117	147	119	149	122	150	124	152
40-44	99	136	101	138	103	140	106	142
45-49	87	122	87	124	88	125	90	127
50-54	79	99	79	100	80	102	81	103
55-59	74	89	75	90	75	91	76	92
60-64	77	95	77	96	78	97	78	98
65 y más	222	244	227	250	233	257	239	264
Total por sexo	2455	2740	2448	2737	2451	2735	2455	2739
Total	5195		5185		5186		5194	

2027		2028		2029		2030	
Hombres	Mujeres	Hombres	Mujeres	Hombres	Mujeres	Hombres	Mujeres
273	261	276	264	282	268	290	274
299	295	297	292	295	290	295	290
310	317	304	312	299	307	294	301
271	270	269	268	267	265	266	263
203	225	205	224	207	224	209	223
157	204	160	205	164	206	169	209
142	177	144	178	146	180	149	182
127	154	130	157	133	159	136	161
109	145	113	148	117	152	121	156
92	130	96	133	100	137	105	142
82	105	84	107	87	109	90	112
78	93	80	95	82	97	85	99
79	99	80	100	82	101	84	103
246	271	252	277	259	284	265	290
2468	2746	2490	2760	2520	2779	2558	2805
5214		5250		5299		5363	



PROYECCIONES DE POBLACIÓN POR GRUPOS DE EDAD 2015-2030

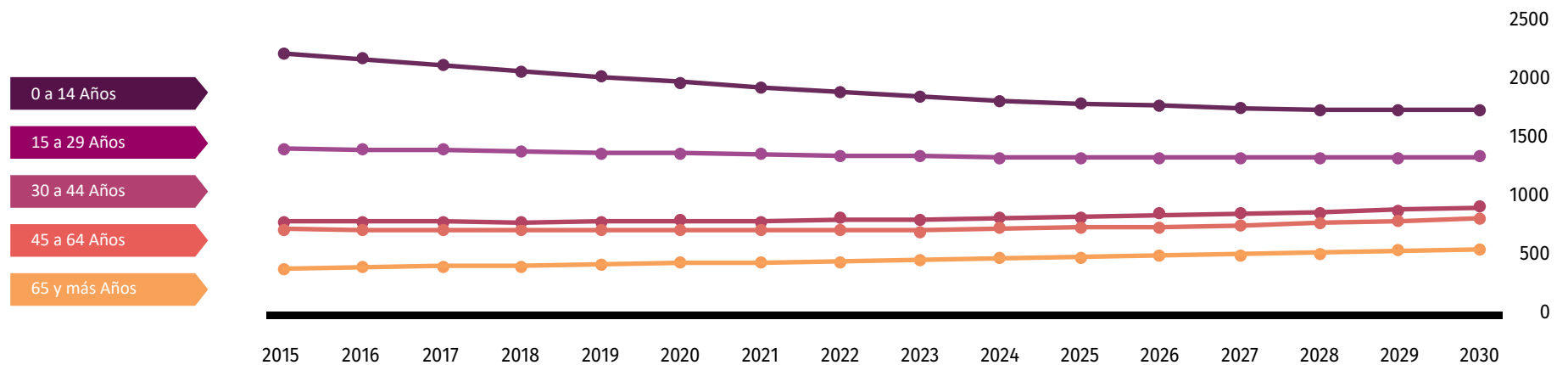

Fuente: Consejo Nacional de Población (2019). Proyecciones de la población de los municipios de México, 2015-2030. Recuperado de <https://www.gob.mx/conapo/documentos/proyecciones-de-la-poblacion-de-los-municipios-de-mexico-2015-2030>

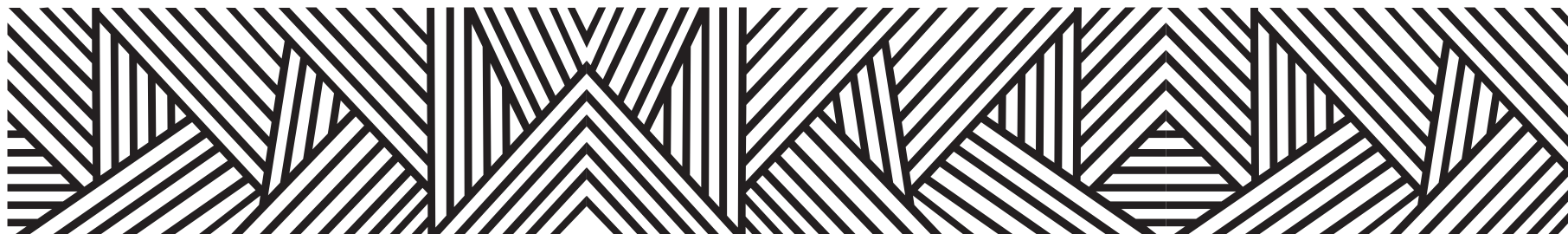

DATOS GEOGRÁFICOS CULTURALES

	Coordenadas y altitud	Colindancias	Otros datos
Ubicación Geográfica	Entre los paralelos 17° 10' y 17° 21' de latitud norte; los meridianos 98° 30' y 98° 39' de longitud oeste; altitud entre 1 400 y 2 600 m.	Colinda al norte con los municipios de Malinaltepec, Copanatoyac y Xalpatláhuac; al este con los municipios de Xalpatláhuac y Metlatónoc; al sur con los municipios de Metlatónoc y Malinaltepec; al oeste con los municipios de Malinaltepec y Copanatoyac.	Ocupa el 0.23% de la superficie del estado. Cuenta con 18 localidades y una población total de 5,476 habitantes

	Provincia	Subprovincia	Sistemas de topoformas
Fisiografía	Sierra Madre del Sur (100%).	Cordillera Costera del Sur (100%).	Sierra alta compleja (100%).

	Región hidrológica	Cuenca	Subcuenca	Corrientes de agua	Cuerpos de agua
Hidrografía	Balsas (57.28%) y Costa Chica - Río Verde (42.72%).	R. Tlapaneco (57.28%) R. Ometepepec o Grande (42.56%) y R. Papagayo (0.16%).	R. Atlamajac (55.89%) R. Quetzala (42.57%), R. Tlapaneco (1.39%) y R. Unión (0.15%).	Perennes: Mixtecapa, Chiquito Y Atlamajalcingo Intermitentes: Las Guayabas y Mixteco.	No disponible.

	Flora	Fauna
Principales ecosistemas	En la zona sur la vegetación es boscosa, en la parte alta existen cor-pulentos ocotes, encinos, madroños, fresnos y elites. En las partes bajas encontramos árboles como: Encinos blancos y chaparros, te-peguajes, palo dulce, nogal y espinos. En las zonas planas encontra-mos extensos pastizales.	Encontramos una gran biodiversidad como son: pumas, venados, jabalíes, tejones, tigrillos, ardillas y tuzas; en los lugares de temperatura templada habitan mapaches, tejones, conejos, venados, coyotes, zorras, cacomixtles, liebres, martas, ardillas y tlacoaches.

	Uso del suelo	Vegetación
Uso del suelo y vegetación	Zona urbana (0.65%).	Bosque (67.83%) y pastizal (31.52%).





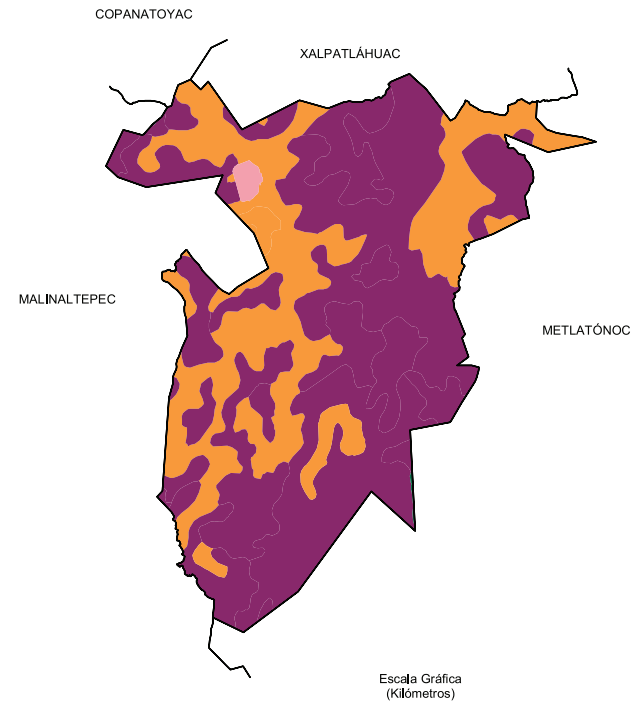
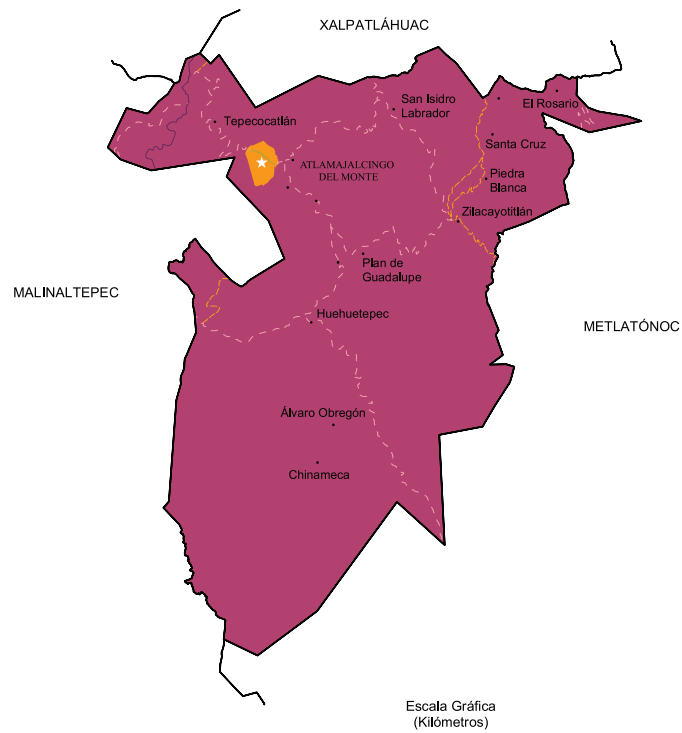

Arqueológica y monumentos históricos	Estatua del General Vicente Guerrero.
---	---------------------------------------

Fuente: Instituto Nacional para el Federalismo y el Desarrollo Municipal (INAFED) Enciclopedia de los Municipios de México [Recuperado en: : www.e-local.gob.mx/wb2/ELOCAL/EMM_guerrero](http://www.e-local.gob.mx/wb2/ELOCAL/EMM_guerrero)



	Artesanías	Gastronomía	Artes
Cultura popular	Únicamente se dedican a la producción del sombrero de palma, que lo elaboran desde la gente adulta hasta los niños.	Comida: Se hacen guisos de frijol, quelites, pollo en caldo de res, mole rojo con carne de puerco o guajolote. Bebidas: pulque y chicha.	Banda de viento, se compone de los siguientes instrumentos: Trompetas, clarinetes, requintos, trombones, so-pranos, contrabajo y tambora.



Localidades e Infraestructura para el Transporte



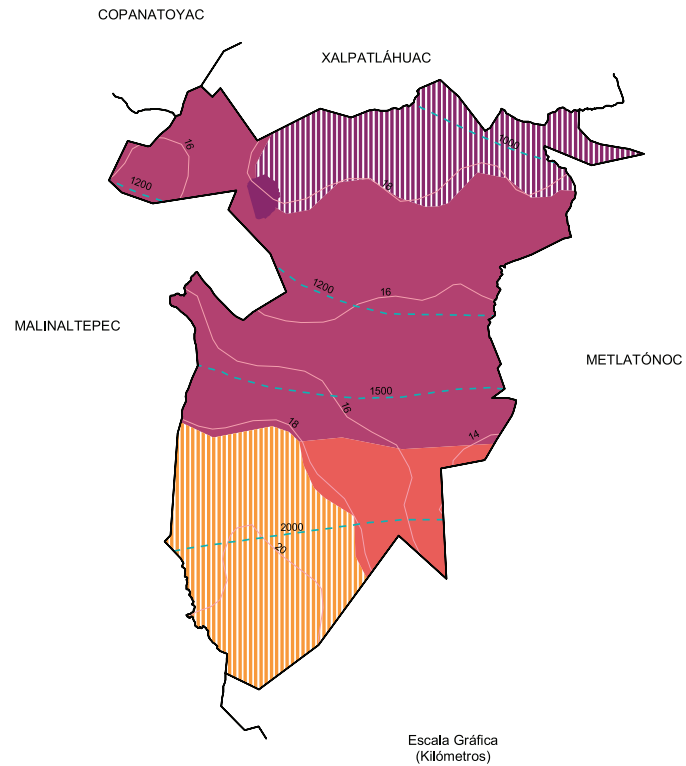
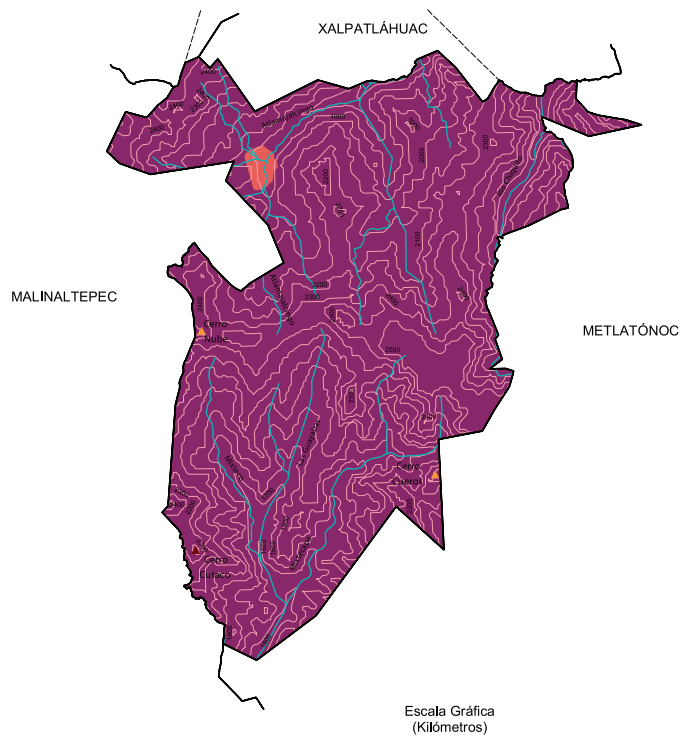

-  Carretera de dos carriles
-  Calle
-  Terracería
-  Brecha
-  Zona urbana
-  Cabecera
-  Localidad

Uso de suelo y vegetación







-  Bosque
-  Pastizal
-  Zona urbana



Relieve

-  Curva de nivel
-  Corriente de agua
-  Elevación principal
-  Sierra
-  Zona urbana

Climas

-  Isoyeta en mm
-  Isoterma en °C
-  Semicálido subhúmedo con lluvias en verano, de mayor humedad (**22.18%**)
-  Semicálido subhúmedo con lluvias en verano, de humedad media (**16.44%**)
-  Templado húmedo con abundantes lluvias en verano (**8.67%**)
-  Templado subhúmedo con lluvias en verano, de mayor humedad (**52.71%**)
-  Zona urbana

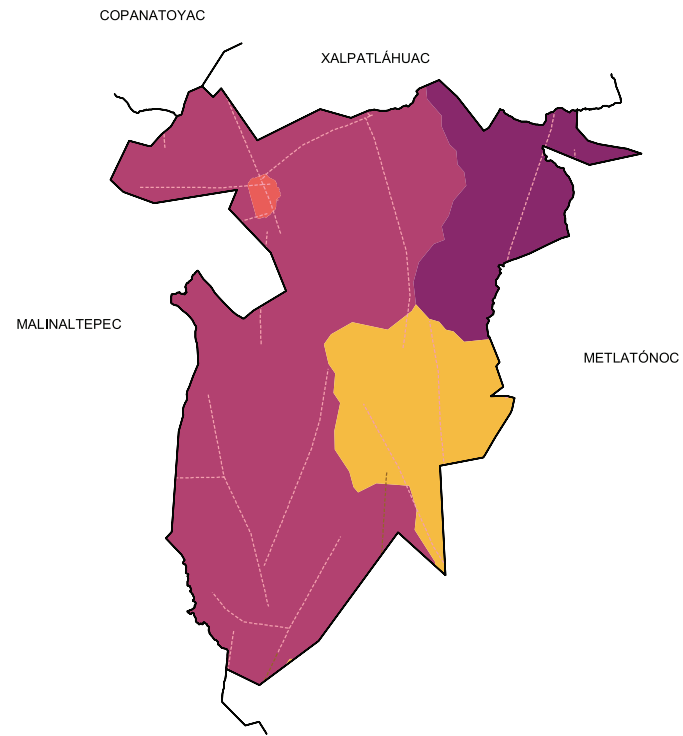
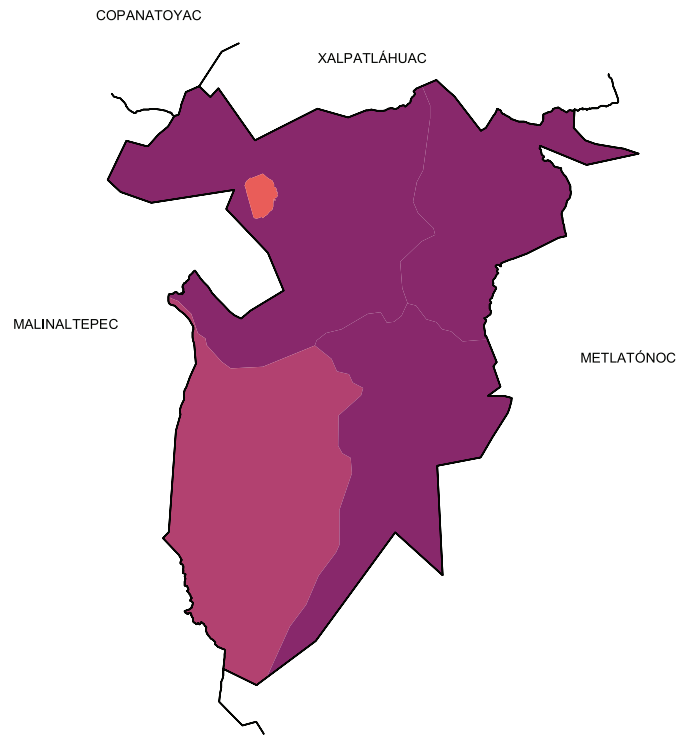

Suelos Dominantes

- Leptosol (70.61%)
- Regosol (28.74%)
- Zona urbana (0.65%)

Geología (Clase de roca)

- Falla o fractura
- Ígnea intrusiva
- Ígnea extrusiva
- Metamórfica
- Zona urbana

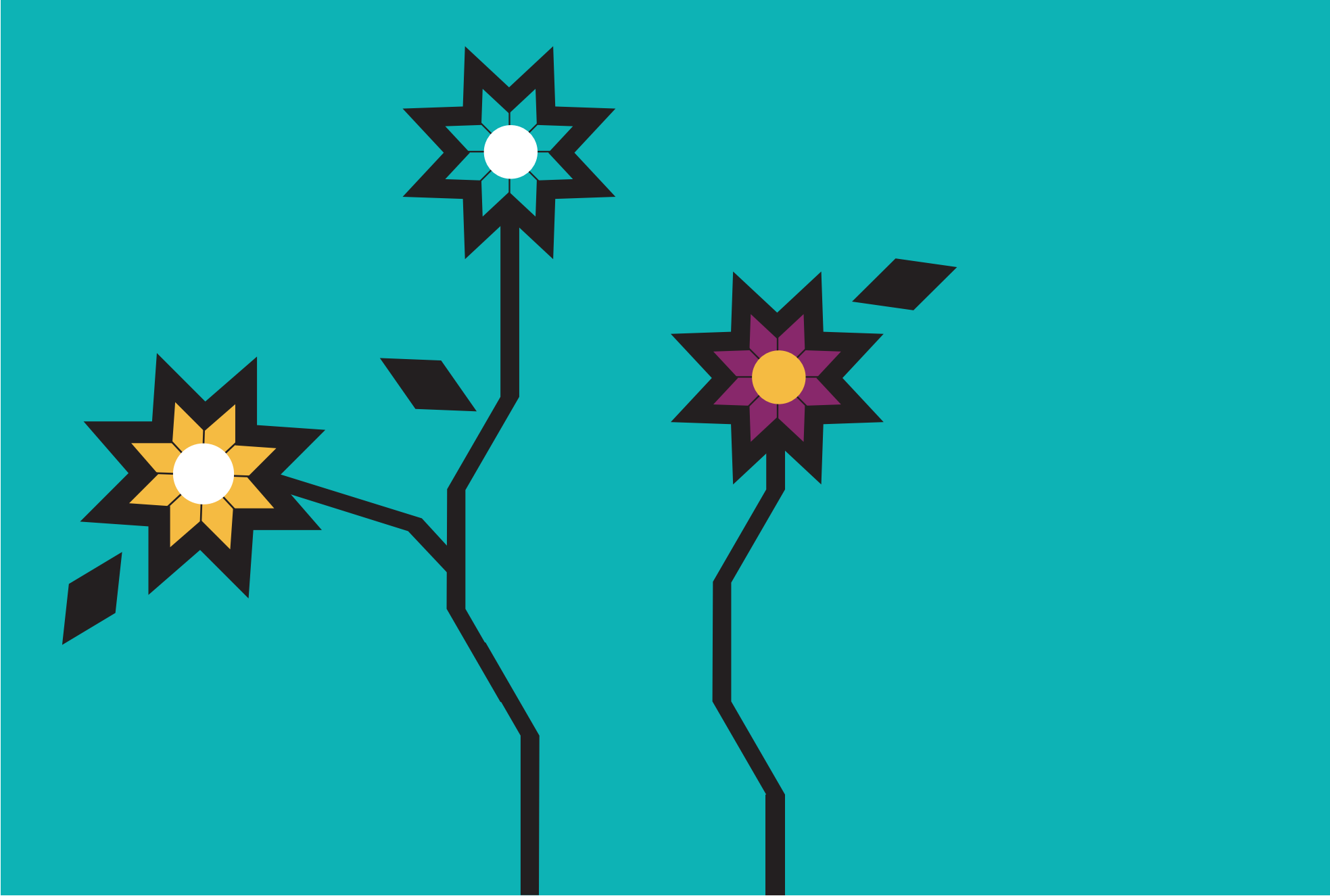



XI.ATLIXTAC

“En el agua blanca”

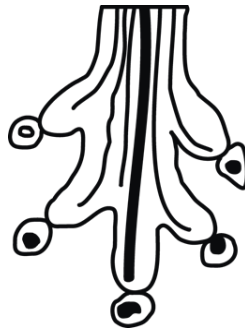
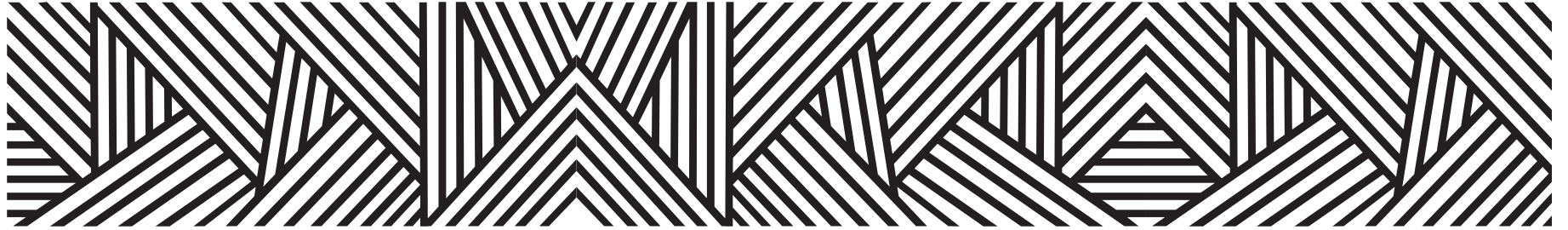

**La palabra Atlixnac se deriva del náhuatl, su escritura correcta es Atliznac
(del n. atl-agua; iznac-blanco y el c-en.)**

“En el Agua Blanca”

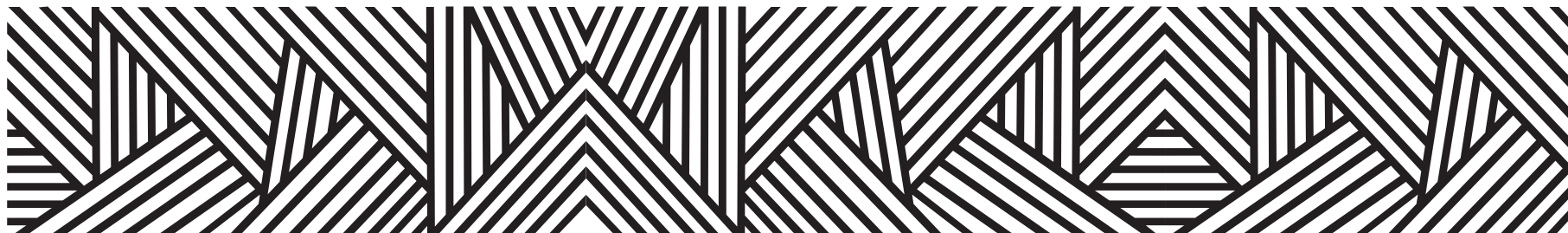

CONTEXTO MUNICIPAL

El municipio de Atlixac se localiza en la región Montaña del estado de Guerrero, cuenta con una superficie de 576 km² y densidad de población de 47.5 habitantes por km²; su tasa de crecimiento promedio anual en el periodo 2010-2015, es de (0.7), con una población de 27, 212 habitantes y se estima que para 2030 sea de 27, 410 personas.

El porcentaje de población económicamente activa es del 35.2%, de los cuales 77.8% son hombres y 22.2% mujeres; la población ocupada es del 95.5%, 94.5% son hombres y 99.0% mujeres.

De las 6, 326 viviendas particulares habitadas, el 93.3% disponen de energía eléctrica; de agua entubada el 24.2%; de drenaje el 64.9%; sanitarios 78.4%; en relación a la disponibilidad de bienes y tecnologías de la información y de la comunicación; el 3.7% cuenta con teléfono celular; 1.2% computadora y 0.2% internet.

Según nivel de escolaridad de la población de 15 años y más, el 32.2% no tiene escolaridad; 59.0% tiene educación básica; media superior 7.0% y educación superior 1.0%.

El 91.1% de la población total del municipio, se encuentra afiliada a servicios de salud, entre los que destacan, Seguro Popular con el 99.4% y el ISSSTE 0.4%.

El 67.32% de la población de 3 años y más habla lengua indígena, el 92.25% se considera indígena, entre las lenguas más habladas se encuentra el náhuatl y me'phaa (Tlapaneco).

Estimaciones del CONAPO, con base en la Encuesta Intercensal 2015 INEGI, lo clasifica con un índice de marginación muy alto, ocupando el lugar 12 a nivel estatal y 43 en el contexto nacional.

Por otra parte el CONEVAL en su informe 2015, reporta que en el municipio Atlixac existen 16,275 personas en pobreza extrema, representa el 59.1% de su población que tienen tres o más carencias de seis posibles y se encuentran por debajo de la línea de bienestar mínimo.

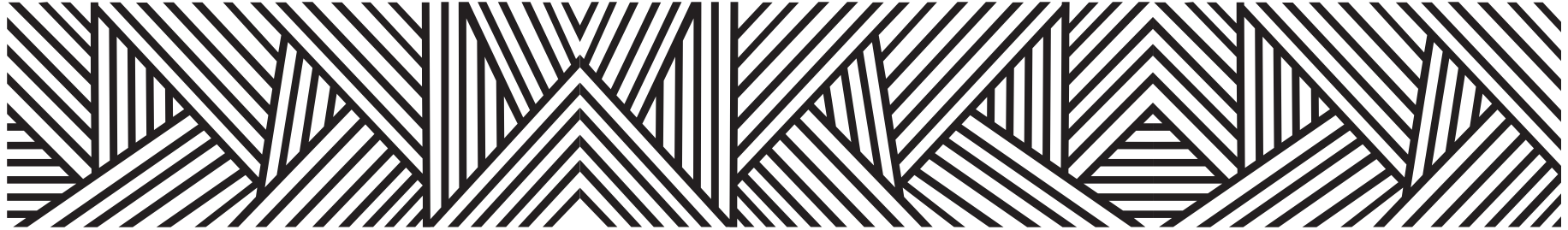

LOCALIDADES DEL MUNICIPIO

1. Atlixnac
2. Acatempa
3. Ahuexotitlán
4. Ahuixtla
5. Alpoyeca (Alpuyeca)
6. Analco Grande
7. Atempa
8. Cacalotepec
9. Caxitepec
10. Coatlamoloya (Cuatlamoloya)
11. Coxilitepec
12. San Juan Bautista Coapala
13. Cuapexco
14. Chimixtla (Chilmixtla)
15. El Duraznal
16. Huixolotepec (Huitzolotepec)
17. Huitzacotla
18. Ixmatla
19. Ixtlahua Roja (Ixtlahua)
20. Los Mesones
21. Naranjastitlán
22. Ocopexco
23. Petatlán
24. El Potrero
25. Rancho Viejo
26. San Miguel Xochimilco
27. La Taberna
28. Tecocomulapa
29. San Lucas Teocuitlapa (Teocuitlapa)
30. Texocotitlán
31. Tlacochochapa
32. Chichiltepec
33. Tlatlauquitepec
34. Tlacotepec
35. Tonalapa
36. Xalpitzáhuac
37. Xaxocotla
38. Zoyapexco
39. Yetepetitlán
40. Zoquitlán
41. Santa Isabel
42. Chalma
43. Hueyitepec
44. Zoyanzintlacamán
45. Contepec (San José Contepec)
46. San Pedro Huitzapula Norte (Huitzapula Norte)
47. Huitzapula (San Pedro Huitzapula Sur)

48. Limontitlán
49. Totolapa
50. Totoxocóyotl
51. Zopilotepec
52. Petlazolapa
53. Miquetzingo
54. San Marcos (Cuapinaloya)
55. Tetlixtac
56. Topiltepec
57. Buena Vista
58. Cocontla
59. Analco Chiquito
60. Apolcancitepec
61. Cerro Liro (Gabino Martínez Sánchez)
62. Huixtlazala
63. San José
64. Tenacaxtitlán
65. Lucerito
66. Teponahuasco
67. Tlalcueloltetitlán
68. Ixtlachaloyan
69. Las Palmas
70. Plan de Ayala
71. Tejocotitlán
72. Vista Hermosa
73. Anselmo González Morelos
74. Luis Donald Colosio Murrieta
75. Pedro Ángel Ortega
76. Tierra Blanca
77. Vicente Guerrero
78. Ixtlactalajco
79. Linda Vista
80. Rancho Agua Zarca
81. Texocohuixictic
82. Ahucatitlán
83. Cocoyotzin
84. Barranca Michi
85. Chichihuatlaco
86. El Membrillo
87. Filo de Chihuiltepec
88. Loma Bonita
89. Ojo de Agua
90. Paraje Malinaltepec
91. Plan del Conejo
92. Tlachiloña
93. Tres Palos
94. Belén
95. Lagunaltepec
96. San Miguel Tonalapa

INDICADORES SOCIODEMOGRÁFICOS

COMPOSICIÓN POR EDAD Y SEXO



*En viviendas particulares habitadas

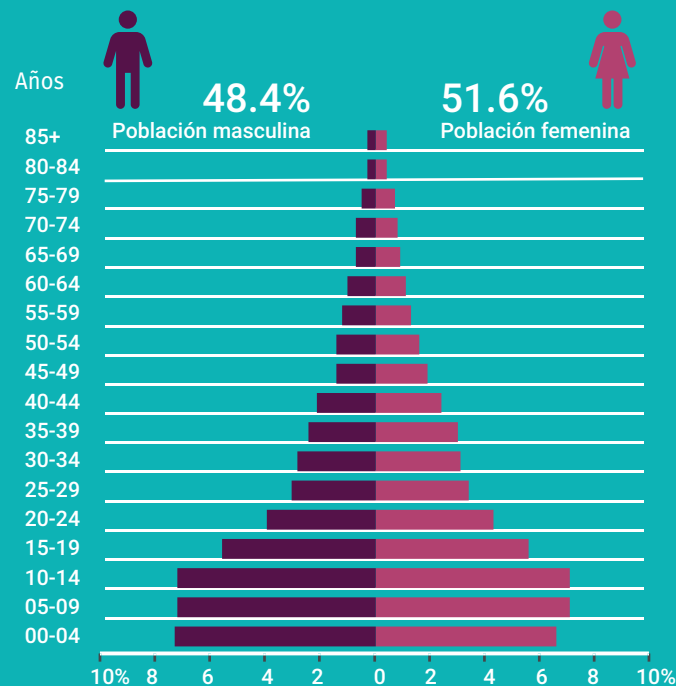

DISTRIBUCIÓN TERRITORIAL

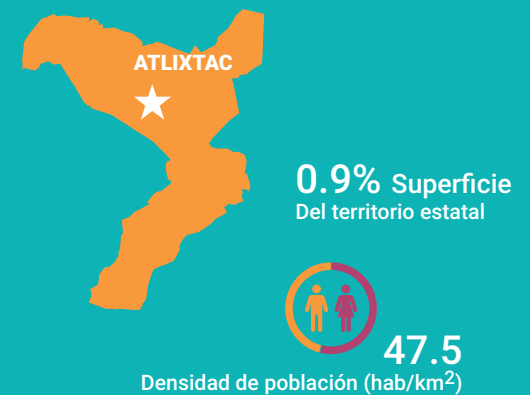

FECUNDIDAD Y MORTALIDAD

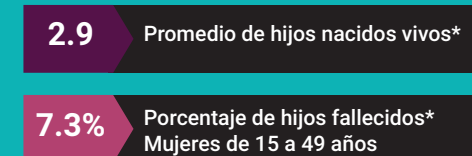

Fuente: Instituto Nacional de Estadística y Geografía (2016). Panorama sociodemográfico de Guerrero, 2015 Recuperado en: http://internet.contenidos.inegi.org.mx/contenidos/Productos/prod_serv/contenidos/espanol/bvinegi/productos/nueva_es-truc/inter_censal/panorama/702825082208.pdf?platform=hootsuite

VIVIENDA

Total de viviendas particulares habitadas

6 326

Representa el 0.7% del total estatal

Promedio de ocupantes por vivienda

4.3

Promedio de ocupantes por cuarto

1.8

Tenencia de la vivienda

89.3%	Propia
2.1%	Alquilada
7.5%	Familiar o prestada
0.2%	Otra situación
0.9%	No especificado

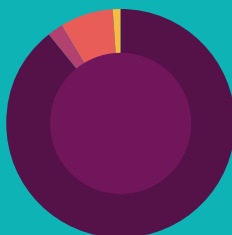

Disponibilidad de TIC

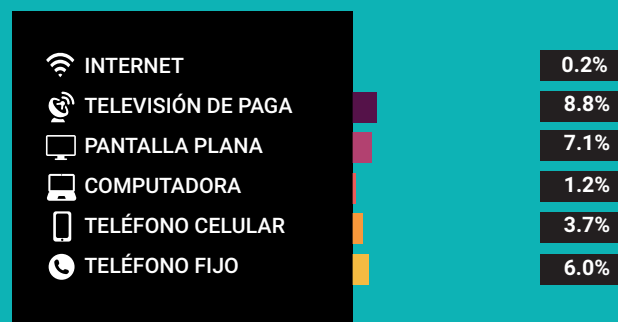

Disponibilidad de servicio de vivienda



Ahorro de energía y separación de residuos



Viviendas con materiales de construcción precarios

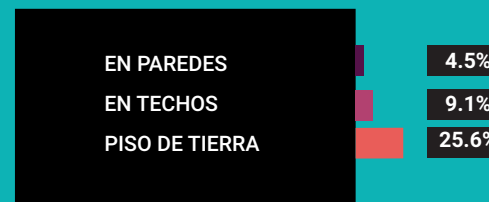

NACIONALIDAD Y ACTA DE NACIMIENTO

Inscripción en el registro civil

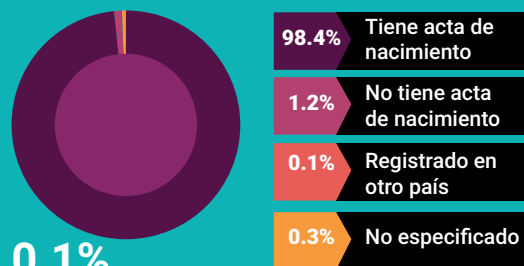

0.1%

De la población total no tiene nacionalidad mexicana

Grupo de edad	Habitantes	% de Población
0-14	11,465	42.1
15-19	3,018	11.0
20-29	3,997	14.6
30-64	7,204	26.4
65 y más	1,506	5.5

Fuente: Instituto Nacional de Estadística y Geografía (2016). Panorama sociodemográfico de Guerrero, 2015 Recuperado en: http://internet.contenidos.inegi.org.mx/contenidos/Productos/prod_serv/contenidos/espanol/bvinegi/productos/nueva_estruc/inter_censal/panorama/702825082208.pdf?platform=hootsuite

DISTRIBUCIÓN DE LA POBLACIÓN DE ATLIXTAC POR GRUPOS DE EDAD

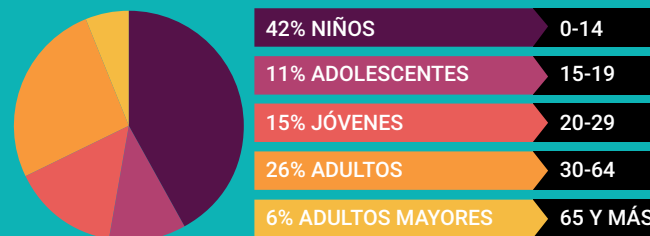

Distribución porcentual de la población según lugar de residencia de 2010

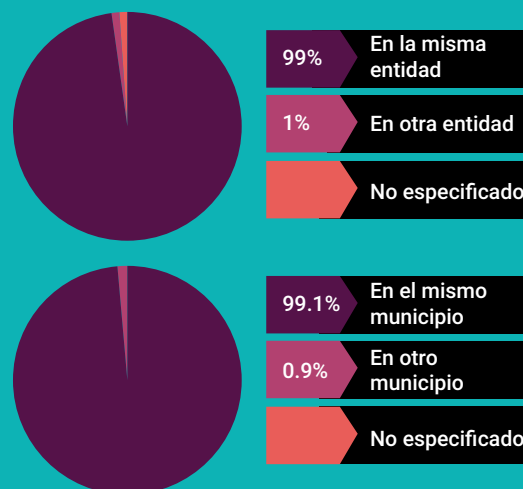

SITUACIÓN CONYUGAL

Población de 12 años y más según situación conyugal

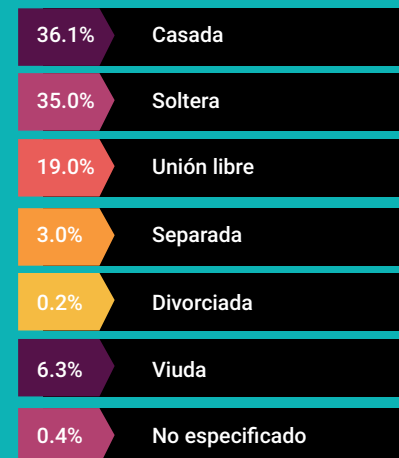

ETNICIDAD

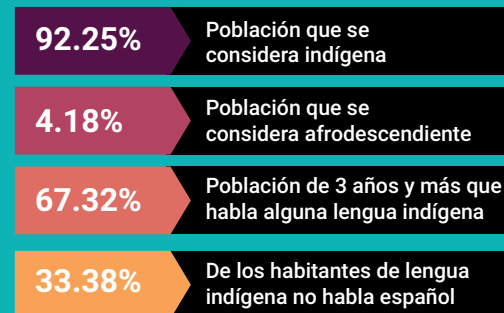

AFILIACIÓN A SERVICIOS DE SALUD

Población afiliada* 91.1%

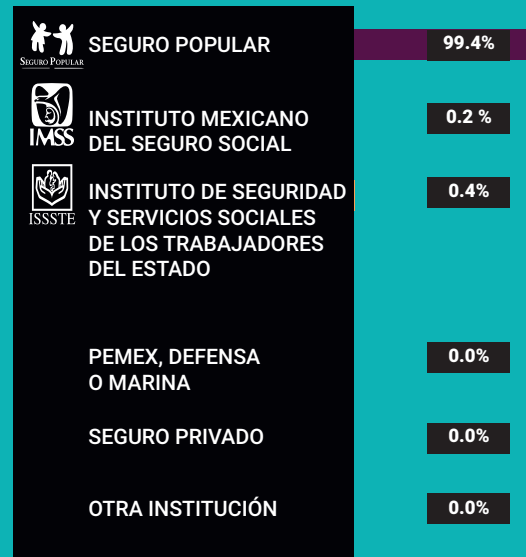

*Incluye afiliaciones múltiples

Pobreza extrema en el municipio

% de habitantes	Habitantes
59.1	16, 275

Fuente: Consejo Nacional de Evaluación de la Política de Desarrollo Social (CONEVAL), Resultados de la medición de Pobreza a nivel municipal 2015 y su comparativo con el año 2010. Recuperado en: https://www.coneval.org.mx/coordinacion/entidades/Guerrero/Paginas/pobreza_municipal2015.aspx

CARACTERÍSTICAS EDUCATIVAS

Población de 15 años y más

89.5%
15 a 24 años

50.1%
25 años y más



Población de 15 años y más según nivel de escolaridad



Asistencia y movilidad escolar por grupos de edad



CARACTERÍSTICAS ECONÓMICAS

Población de 12 años y más Económicamente activa (PEA)

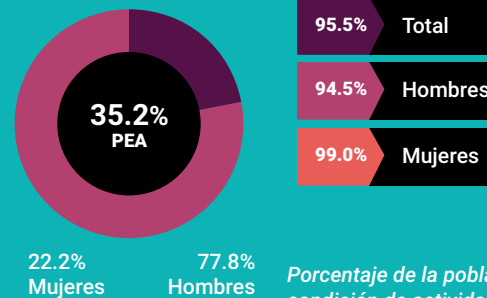

Porcentaje de la población de 12 años y más con condición de actividad no especificada 0.3

No económicamente activa (PNEA)

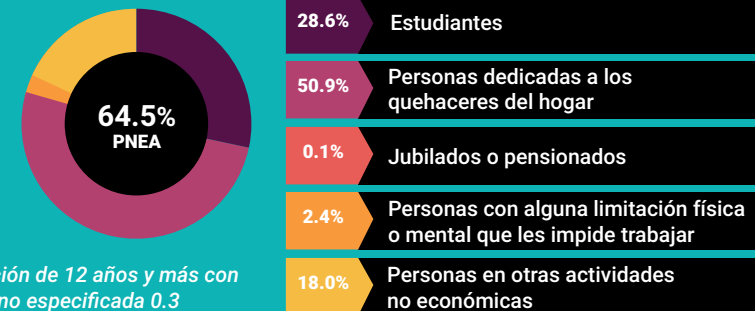



PROYECCIONES MUNICIPALES 2015-2030

Grupos de edad	2015		2016		2017		2018	
	Hombres	Mujeres	Hombres	Mujeres	Hombres	Mujeres	Hombres	Mujeres
0-4	1996	1915	1995	1904	1981	1884	1963	1860
5-9	1917	1919	1924	1919	1931	1918	1935	1916
10-14	1743	1764	1756	1775	1772	1786	1784	1794
15-19	1434	1442	1441	1450	1452	1459	1464	1467
20-24	1130	1176	1142	1185	1151	1190	1157	1192
25-29	899	1000	922	1015	944	1028	963	1040
30-34	733	871	753	888	772	903	791	918
35-39	609	760	616	771	624	782	634	794
40-44	530	655	534	666	535	674	536	682
45-49	455	543	459	552	463	560	467	568
50-54	401	463	404	469	407	473	410	478
55-59	348	402	355	412	360	421	365	428
60-64	270	328	277	339	284	350	290	360
65 y más	655	831	668	857	682	880	696	903
Total por sexo	13120	14069	13246	14202	13358	14308	13455	14400
Total	27189		27448		27666		27855	

2019		2020		2021		2022	
Hombres	Mujeres	Hombres	Mujeres	Hombres	Mujeres	Hombres	Mujeres
1941	1832	1916	1803	1894	1776	1872	1749
1934	1910	1930	1901	1916	1884	1894	1860
1791	1799	1795	1800	1796	1798	1794	1793
1475	1474	1486	1479	1494	1481	1498	1480
1160	1192	1161	1191	1163	1190	1164	1188
979	1050	990	1057	996	1059	999	1058
810	933	829	947	847	960	864	972
646	807	660	820	674	833	689	847
537	688	539	694	543	701	548	709
470	576	472	583	473	589	473	594
413	483	417	489	421	496	425	503
369	434	373	440	377	445	381	450
297	370	303	379	308	388	314	396
711	928	728	954	745	980	763	1008
13533	14476	13599	14537	13647	14580	13678	14607
28009		28136		28227		28285	

Fuente: Consejo Nacional de Población (2019). Proyecciones de la población de los municipios de México, 2015-2030. Recuperado de <https://www.gob.mx/conapo/documentos/proyecciones-de-la-poblacion-de-los-municipios-de-mexico-2015-2030>



PROYECCIONES MUNICIPALES 2015-2030

Grupos de edad	2023		2024		2025		2026	
	Hombres	Mujeres	Hombres	Mujeres	Hombres	Mujeres	Hombres	Mujeres
0-4	1847	1722	1820	1692	1790	1661	1757	1627
5-9	1868	1833	1837	1801	1804	1767	1772	1733
10-14	1788	1784	1778	1770	1762	1751	1737	1723
15-19	1498	1475	1494	1466	1486	1454	1475	1439
20-24	1166	1185	1169	1182	1170	1177	1168	1170
25-29	998	1055	996	1051	993	1045	989	1039
30-34	879	982	889	990	896	994	898	994
35-39	704	859	718	872	733	883	747	894
40-44	556	718	566	728	577	739	590	750
45-49	473	599	474	604	475	609	478	615
50-54	430	510	433	518	437	525	439	532
55-59	386	456	391	462	397	469	403	476
60-64	318	404	323	410	327	416	332	421
65 y más	782	1036	802	1066	822	1095	842	1124
Total por sexo	13693	14618	13690	14612	13669	14585	13627	14537
Total	28311		28302		28254		28164	

2027		2028		2029		2030	
Hombres	Mujeres	Hombres	Mujeres	Hombres	Mujeres	Hombres	Mujeres
1721	1592	1682	1554	1638	1515	1591	1473
1740	1699	1705	1663	1667	1624	1628	1583
1703	1686	1665	1643	1622	1594	1575	1541
1460	1420	1442	1398	1419	1371	1391	1339
1164	1161	1156	1149	1145	1135	1130	1119
986	1033	983	1028	981	1021	978	1014
896	990	892	984	886	976	879	967
760	903	771	910	780	915	785	916
603	761	617	773	632	784	646	795
483	623	491	632	500	643	512	655
441	538	442	543	444	549	447	556
409	483	416	491	422	498	427	505
336	427	341	432	347	438	353	444
863	1154	883	1182	903	1211	923	1238
13565	14470	13486	14382	13386	14274	13265	14145
28035		27868		27660		27410	

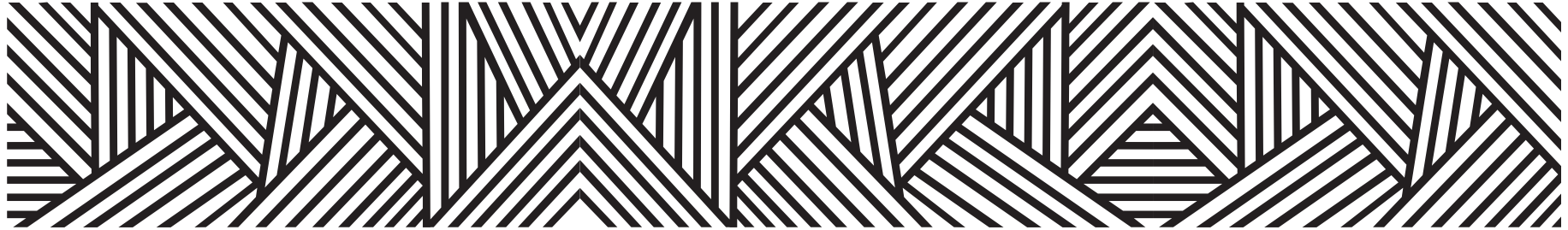

PROYECCIONES DE POBLACIÓN POR GRUPOS DE EDAD 2015-2030

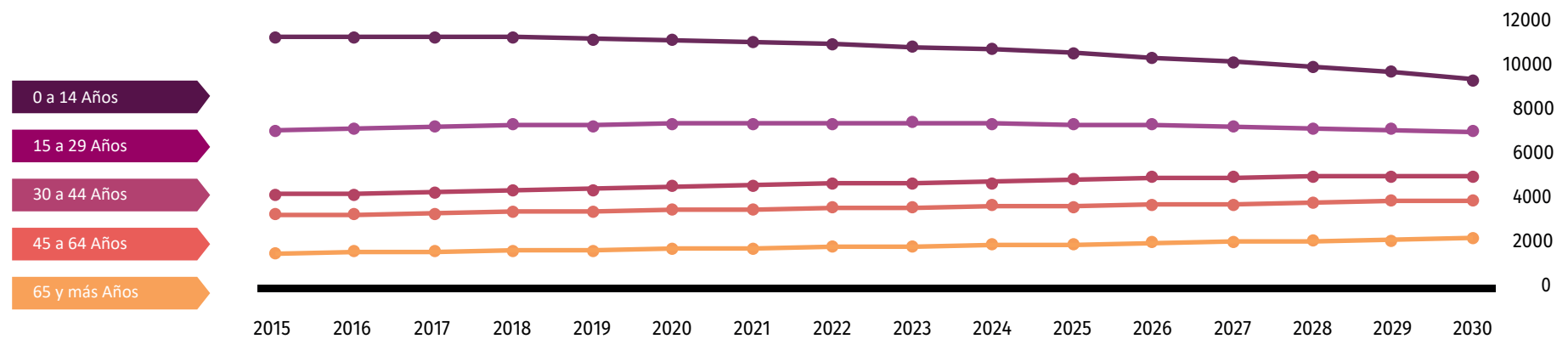

Fuente: Consejo Nacional de Población (2019). Proyecciones de la población de los municipios de México, 2015-2030. Recuperado de <https://www.gob.mx/conapo/documentos/proyecciones-de-la-poblacion-de-los-municipios-de-mexico-2015-2030>

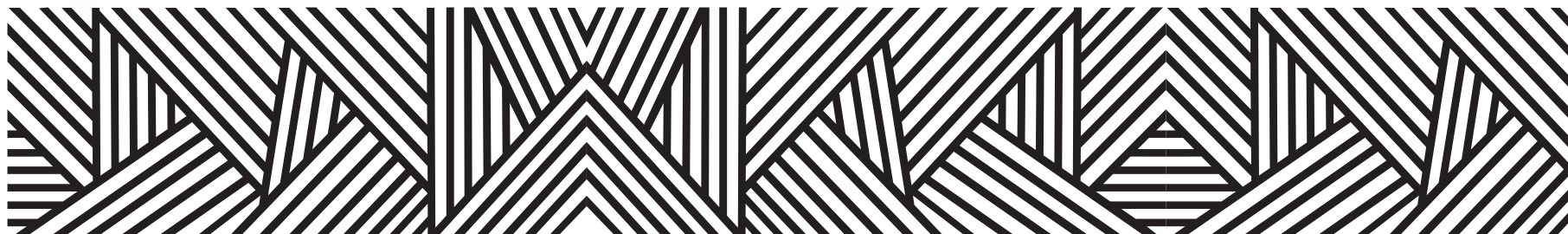

DATOS GEOGRÁFICOS CULTURALES

	Coordenadas y altitud	Colindancias	Otros datos
Ubicación Geográfica	Entre los paralelos 17° 17' y 17° 40' de latitud norte; los meridianos 98° 46' y 99° 05' de longitud oeste; altitud entre 1 000 y 2 600 m.	Colinda al norte con el municipio de Ahuacuotzingo; al este con los municipios de Ahuacuotzingo, Cuatlác, Tlapa de Comonfort, Copanatoyac y Zapotitlán Tablas; al sur con los municipios de Zapotitlán Tablas, Acatepec, Chilapa de Álvarez y José Joaquín de Herrera; al oeste con el municipio de Chilapa de Álvarez y Ahuacuotzingo.	Ocupa el 0.90% de la superficie del estado. Cuenta con 96 localidades y una población total de 27,212 habitantes.

	Provincia	Subprovincia	Sistemas de topoformas
Fisiografía	Sierra Madre del Sur (100%).	Cordillera Costera del Sur (100%).	Sierra alta compleja (99.41%) y Cañón Típico (0.59%).

	Región hidrológica	Cuenca	Subcuenca	Corrientes de agua	Cuerpos de agua
Hidrografía	Balsas (77.48%) y Costa chica – Río verde (22.52%).	R. Balsas –Mezcala (59.7%), R. Papagayo (22.52%) y R. Tlapaneco (17.78%).	R. Pachumeco (59.69%), R. Unión (22.51%), R. Tlapaneco (17.78%), R. Azul (0.01%) y R. Tetlanapa (0.01%).	Perennes: Amixtlahuacan, Atempa, Cuezalapa, Duraznotitlán, Hustlatepec, Naranjastitlán, Petatlán y Tecuizijapa Intermitentes: Acayitic, Ahuelican, Ahuetitlán, Apetzuca, Atempa, Chichimatla, Cocontitlán, Coxtemecayo, Hondo, Huitztontla, Ixmatla, La Taberna, Loma Tuza, Mexcalictic, Mezcaltepec, Miquepa, Ocote Capulín, Pilatitlán, San José Atlahuaco, Techiquilapa, Tecorral, Tepango, Tepetlaxalco, Tepozonalco, Tequixca, Terrero, Tetliltac, Tlacotilican, Tlahuitectlan, Tlalixtacingo, Tlaxistepec, Totoapa, Zapotitlán y Zuchiltlapa.	No disponible.

	Flora	Fauna
Principales ecosistemas	<p>La vegetación que cubre la superficie municipal está compuesta por selva baja caducifolia, caracterizada por sus especies que cambian de follaje en época de secas. Bosques de pino y encino de varias clases y árboles que miden de 5 a 30 metros de altura, en las partes altas del municipio encontramos ocote, ahíles, cucharillos; asimismo aparecen algunas gramíneas como la butelova, filiforme y palma.</p> <p>En las partes medias y bajas hay arbustos distintos que forman lo que se conoce con el nombre de varales, encinos chaparros de color amarillo y prieto, tepehuajes, cedros, guamuchiles, sabinos, ahuehetes y amates.</p>	<p>La fauna es también variada, la componen principalmente: Conejos, liebres, iguanas, tigrillos, gato montés, coyote, lobos, venados, palomas, zopilotes, ardillas, zorras, tlacuaches, armadillos.</p> <p>Cuentan también con variedad de aves como son: gorriones, calandrias, jilgueros, primavera y colibrí.</p>

Uso del suelo y vegetación	Uso del suelo		Vegetación
	Agricultura (12.59%) y zona urbana (0.32%).		Bosque (70.44%), pastizal (10.16%) y selva (6.49%).

Arqueológica y monumentos históricos	Parroquia de San Juan Bautista, en la cabecera municipal y los restos de objetos localizados al norte y al sur de Atlixnac, que indican muy probablemente la presencia en esa zona de la cultura Olmeca.
--------------------------------------	--



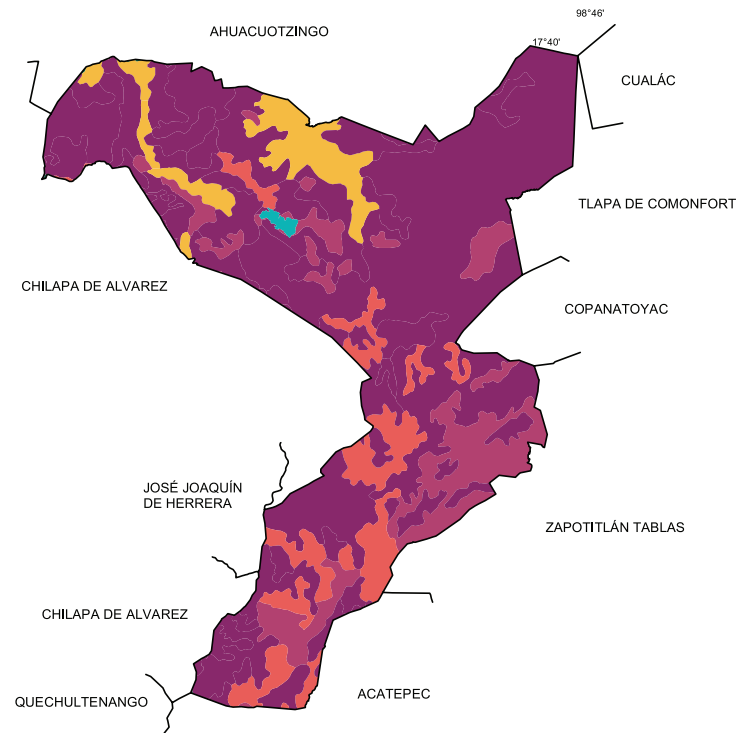
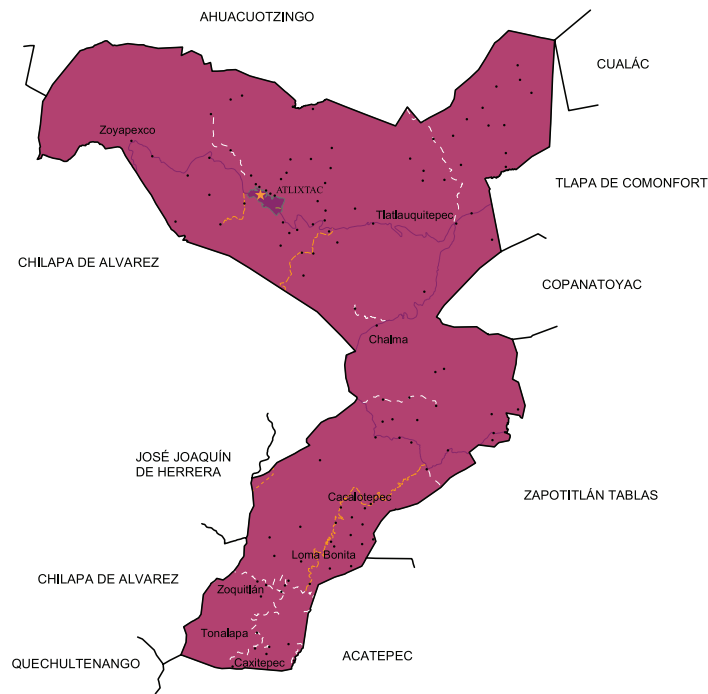

Fuente: Instituto Nacional para el Federalismo y el Desarrollo Municipal (INAFED) Enciclopedia de los Municipios de México [Recuperado en: : www.e-local.gob.mx/wb2/ELOCAL/EMM_guerrero](http://www.e-local.gob.mx/wb2/ELOCAL/EMM_guerrero)



Localidades e Infraestructura para el Transporte

-  Carretera de dos carriles
-  Calle
-  Terracería
-  Brecha
-  Vereda
-  Zona urbana
-  Cabecera
-  Localidad

Uso de suelo y vegetación

-  Agricultura
-  Bosque
-  Pastizal
-  Selva
-  Zona urbana

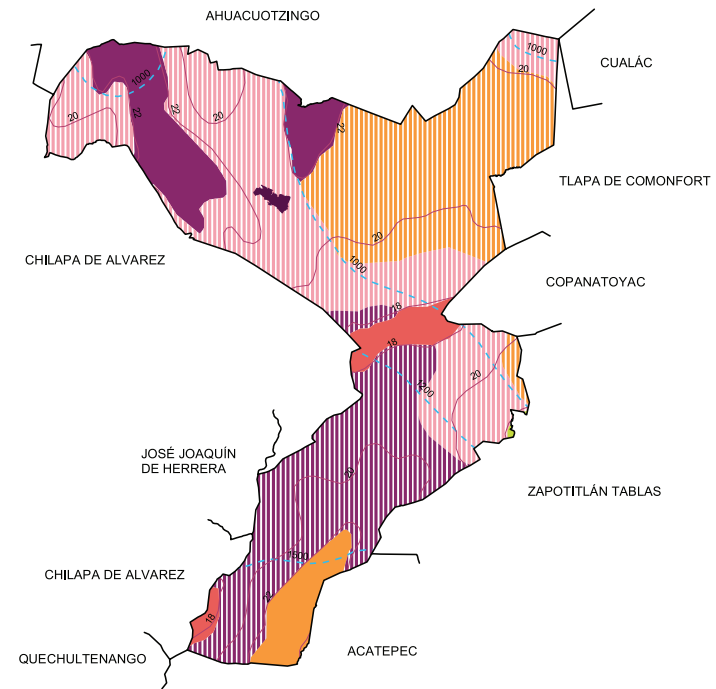
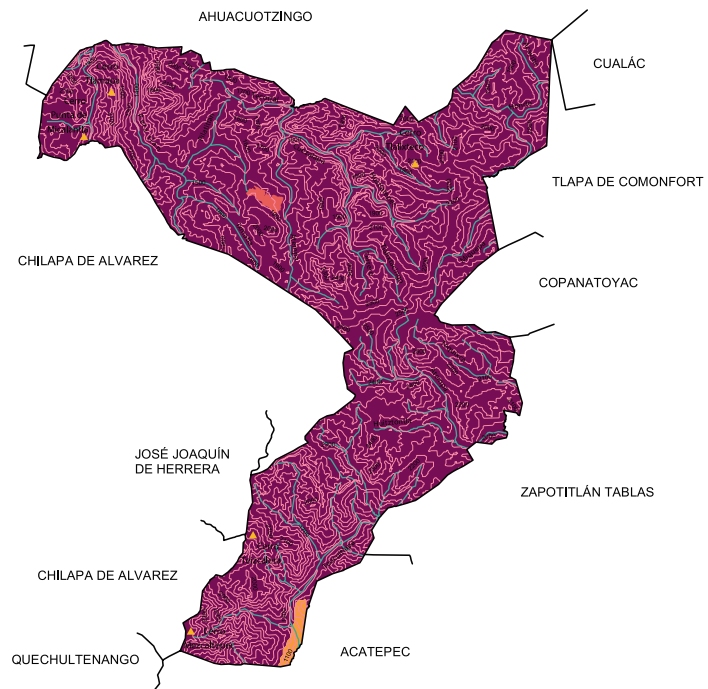

Relieve

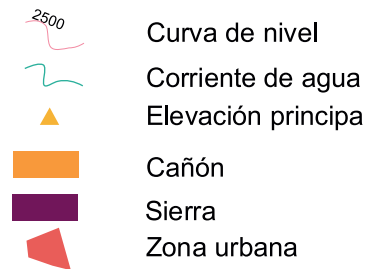

Climas

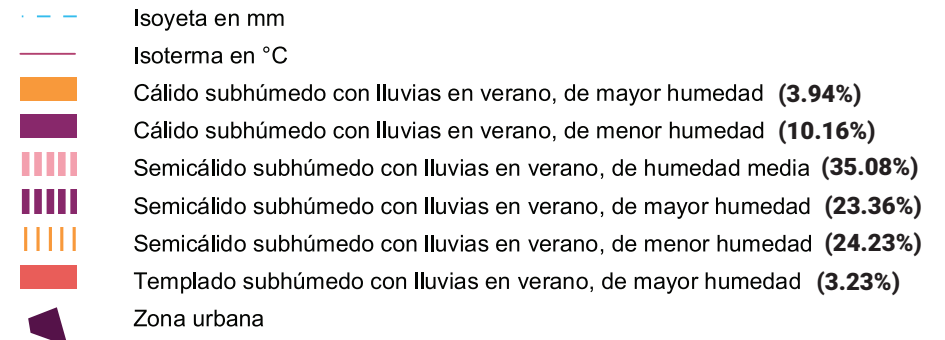

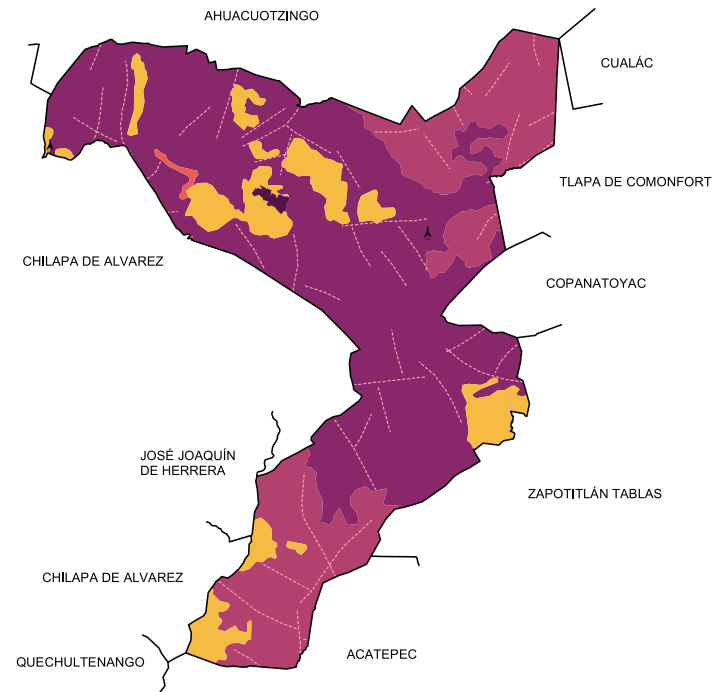
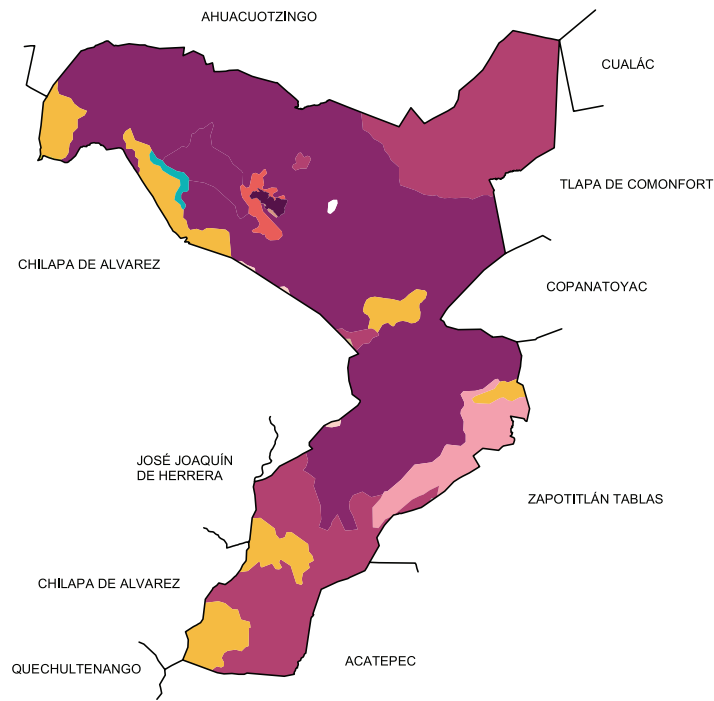

Suelos Dominantes

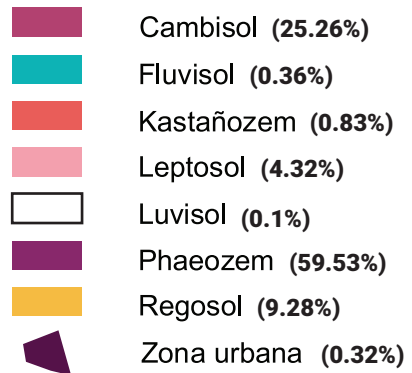

Geología (Clase de roca)

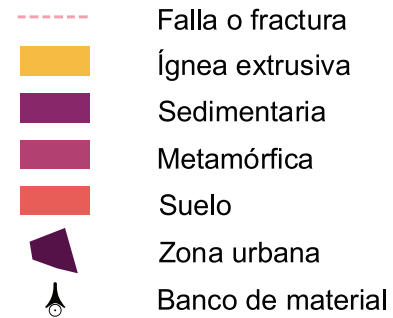

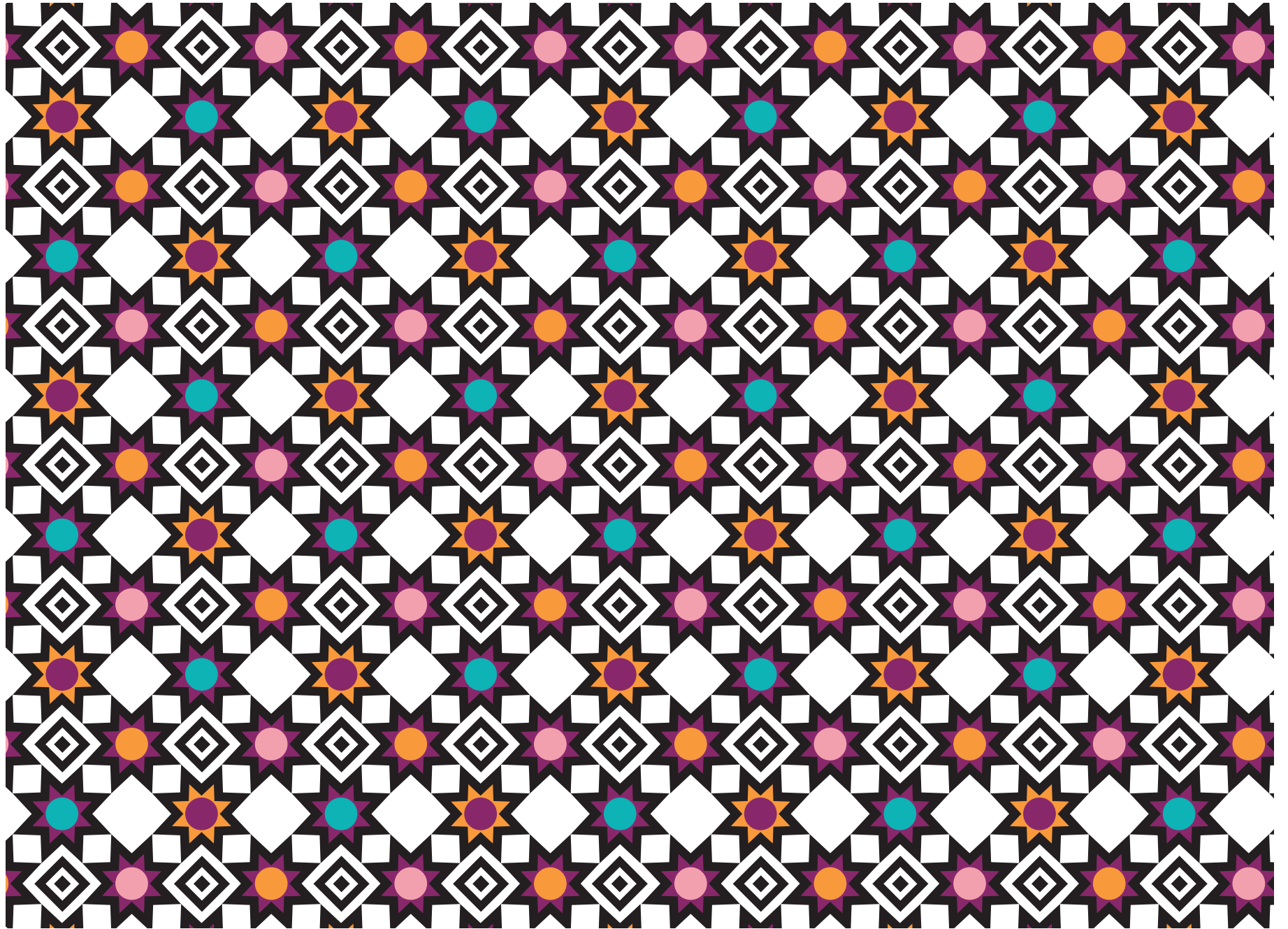



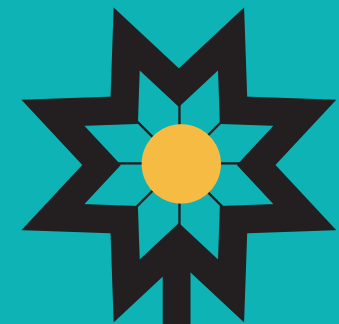
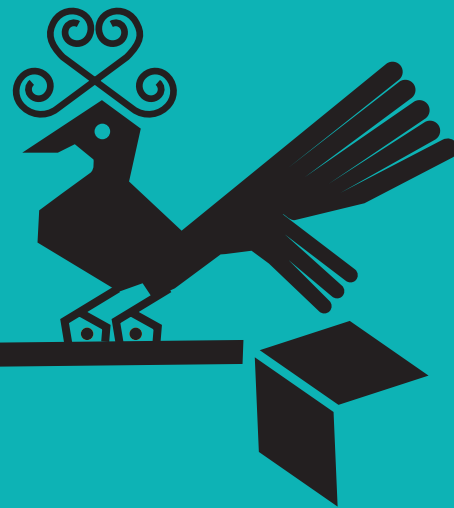

XII. ATOYAC DE ÁLVAREZ

“Corriente de agua ” o “Lugar del río”

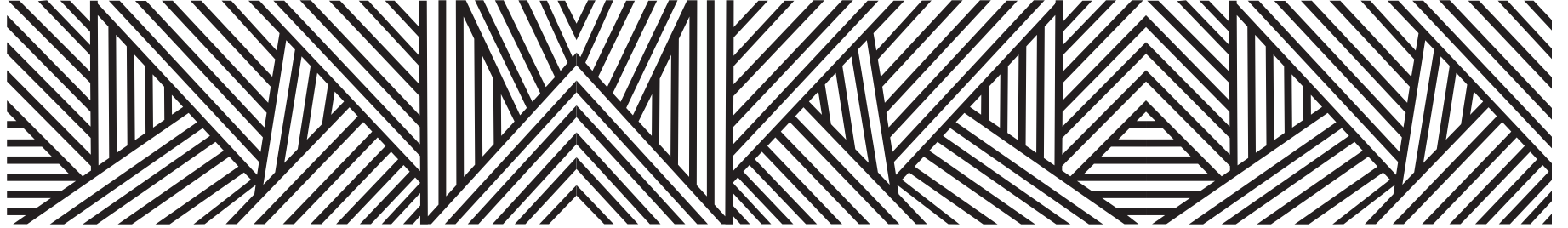

La palabra Atoyac deriva de los vocablos nahuas atl toyahul que significa

“corriente de agua”

Otra interpretación lo define como

“Lugar del río”

El agregado de Álvarez se le dio en honor al general Juan Álvarez.

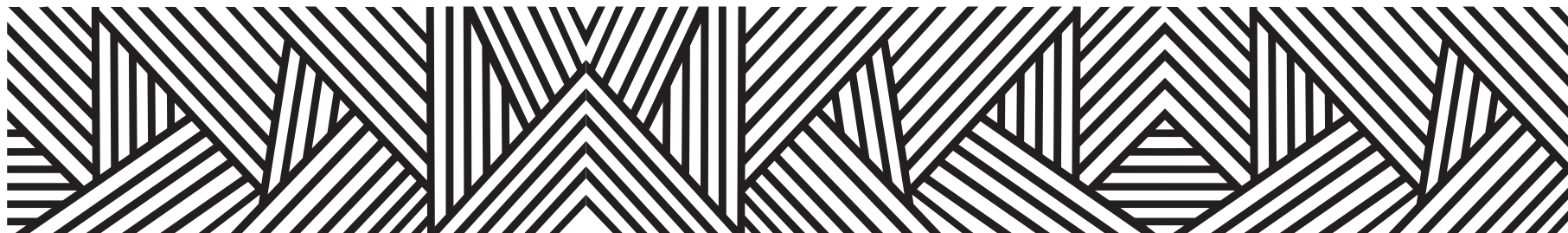

CONTEXTO MUNICIPAL

El municipio de Atoyac de Álvarez se localiza en la región Costa Grande del estado de Guerrero, cuenta con una superficie de 1,440 km² y densidad de población de 41.7 habitantes por km²; su tasa de crecimiento promedio anual en el periodo 2010-2015, es de (-0.3), con una población de 60,382 habitantes y se estima que para 2030 sea de 65,557 personas.

El porcentaje de población económicamente activa es del 45.2%, de los cuales 71.7% son hombres y 28.3% mujeres; la población ocupada es del 96.9%, 96.5% son hombres y 98.1% mujeres.

De las 16,841 viviendas particulares habitadas, el 96.9% disponen de energía eléctrica; de agua entubada el 53.2%; de drenaje el 89.9%; sanitarios 90.6%; en relación a la disponibilidad de bienes y tecnologías de la información y de la comunicación; el 61.5% cuenta con teléfono celular; 12.6% computadora y 9.1% internet.

Según nivel de escolaridad de la población de 15 años y más, el 11.3% no tiene escolaridad; 54.6% tiene educación básica; media superior 23.9% y educación superior 10.0%.

El 89.2% de la población total del municipio, se encuentra afiliada a servicios de salud, entre los que destacan, Seguro Popular con el 87.1% y el ISSSTE 8.2%.

Estimaciones del CONAPO, con base en la Encuesta Intercensal 2015 del INEGI, lo clasifica con un índice de marginación alto, ocupando el lugar 62 a nivel estatal y 985 en el contexto nacional.

Por otra parte el CONEVAL en su informe 2015, reporta que en el municipio Atoyac de Álvarez existen 9,657 personas en pobreza extrema, representa el 14.5% de su población que tienen tres o más carencias de seis posibles y se encuentran por debajo de la línea de bienestar mínimo.

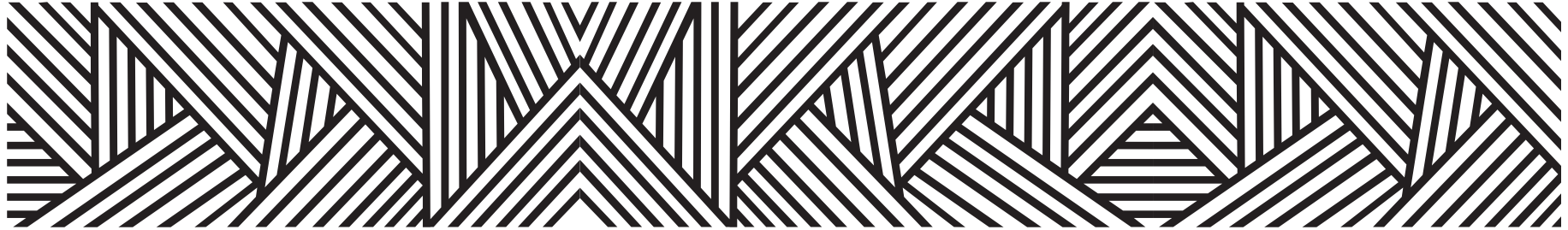

LOCALIDADES DEL MUNICIPIO

1. **Atoyac de Álvarez**
2. **El Achotal**
3. **Agua Fría**
4. **Alcholoa**
5. **Almolonga**
6. **Arroyo Grande**
7. **Arroyo Grande del Paraíso**
8. **Boca de Arroyo**
9. **Colonia Buenos Aires**
10. **Cacalutla**
11. **El Cacao**
12. **El Camarón**
13. **Plan del Carrizo**
14. **Caña de Agua**
15. **La Cebada**
16. **Cerro Prieto de los Blancos**
17. **El Ciruelar**
18. **Corrales del Río Chiquito**
19. **Corral Falso**
20. **Colonia Cuauhtémoc**
21. **Cucuyachi**
22. **Plande las Delicias (Delicias del Plan Gde.)**
23. **El Edén**
24. **La Estancia**
25. **La Finca**
26. **El Huicón**
27. **El Humo**
28. **Ixtla**
29. **Colonia Lázaro Cárdenas**
30. **Los Llanos de Santiago**
31. **Mexcaltepec**
32. **Colonia Miranda Fonseca**
33. **El Nanchal**
34. **Las Palmas**
35. **Las Palmeras**
36. **El Paraíso**
37. **Las Parotas**
38. **Pie de la Cuesta**
39. **Los Piloncillos**
40. **Plan de los Molinos**
41. **El Porvenir Limón**
42. **Poza Honda**
43. **Puente del Rey**
44. **El Quemado**
45. **La Remonta (La Remonta Grande)**
46. **El Rincón de las Parotas**
47. **Río del Bálsamo**
48. **Río Santiago**
49. **El Salto (El Salto Grande)**
50. **San Andrés de la Cruz**
51. **San Francisco del Tibor**

- | | | | | | |
|-----|--|------|--|------|------------------------------|
| 52. | San Juan de las Flores | 85. | La Pintada | 118. | Charco Largo |
| 53. | San Martín de las Flores | 86. | Los Planes | 119. | Cuatro Milpas |
| 54. | Santiago de la Unión | 87. | Plan Grande del Cucho (Plan del Cucho) | 120. | Colonia Buena Vista |
| 55. | Santo Domingo | 88. | La Meca | 121. | La Neblina |
| 56. | San Vicente de Benítez (San Vicentito) | 89. | Río Verde | 122. | El Imperial |
| 57. | San Vicente de Jesús | 90. | El Estudio | 123. | Barrio Nuevo |
| 58. | La Soledad | 91. | El Ranchito | 124. | El Cerrito de los Longares |
| 59. | El Ticui | 92. | Colonia Olímpica | 125. | El Cerrito de los Pérez |
| 60. | Tres Pasos | 93. | Colonia Central | 126. | El Chichalaco |
| 61. | Las Trincheras | 94. | Las Peñas (El Diez) | 127. | Granja la Loma |
| 62. | Los Valles | 95. | El Guanábano | 128. | La Laja |
| 63. | La Y Griega | 96. | Colonia Vicente Guerrero | 129. | El Ranchito |
| 64. | Zacualpan | 97. | El Refugio | 130. | Vista Hermosa |
| 65. | Zintapala | 98. | El Arrimado | 131. | Cerro Prietito de los Pinos |
| 66. | La Zuzuca | 99. | Cacahuatán | 132. | Las Crucitas |
| 67. | El Encanto | 100. | El Cerrito de la Campana | 133. | Las Tejerías |
| 68. | El Escorpión | 101. | Los Coyotes (Rancho de los Coyotes) | 134. | El Venado |
| 69. | Huerta de los López (Los López) | 102. | Cuacuyulillo | 135. | El Cuajilote |
| 70. | Junta de los Ríos (Las Juntas) | 103. | La Florida | 136. | Rancho Juanacaxtle |
| 71. | Las Salinas (Loma de Salinas) | 104. | El Japón | 137. | Las Selvas |
| 72. | La Angostura | 105. | Colonia la Laja | 138. | La Sidra |
| 73. | Los Arrayanes | 106. | Los Llanos de Zintapala | 139. | Ejido el Tambor |
| 74. | El Fortín | 107. | Los Cimientos (Las Minas) | 140. | Monte Alegre (Arroyo Zapote) |
| 75. | La Gloria | 108. | El Molote | 141. | Arroyo Grande |
| 76. | El Guayabillal | 109. | La Quebradora | 142. | Colonia los Nopales |
| 77. | Piedras Grandes | 110. | Quinto Patio | 143. | Huerta de Otilio Robles |
| 78. | La Vainilla | 111. | Colonia Piedra Parada | 144. | Las Huertas |
| 79. | Nueva Delhi | 112. | La Finquita | 145. | Marcelino Garibo |
| 80. | Las Fundiciones | 113. | La Ciénega | 146. | Campo de Tiro |
| 81. | El Interior (Interior del Centro) | 114. | Arroyo de los Corales | 147. | La Cañada |
| 82. | Puente de los Lugardo | 115. | La Finca de Café | 148. | El Potrerito |
| 83. | La Siberia | 116. | Pie del Barandillo | 149. | Poza Verde |
| 84. | Rancho Alegre | 117. | El Seco | 150. | Los Planes |

151. Huerta los Solís
152. Caña de Castilla (El Bural)
153. Las Cruces
154. Fraccionamiento Nuevo Horizonte
155. Grupo Atoyac
156. Colonia Benito Juárez (El Posquelite)
157. La Ceibita (Los Guajes)
158. La Loma
159. El Miramar (La Peña)
160. La Escondida
161. El Filo (Rancho Sandoval)
162. El Iris (Puerto el Iris)
163. Piedra Parada
164. Los Cañales
165. Unidad Habitacional Número 27 KI
166. Huerta de Don Genaro Cisca
167. Rancho de los Castro
168. El Ranchito
169. La Puerta de Fierro
170. Santa Rita (El Ranchito)
171. La Piedra Redonda
172. Villa del Carmen
173. La Recicladora
174. Carolinas del Sur (Carolinas)
175. Colonia la Cima
176. Los Planes
177. Piedra Parada
178. Colonia 2 de Diciembre de 1974
179. Loma Larga
180. La Selva del Tesoro

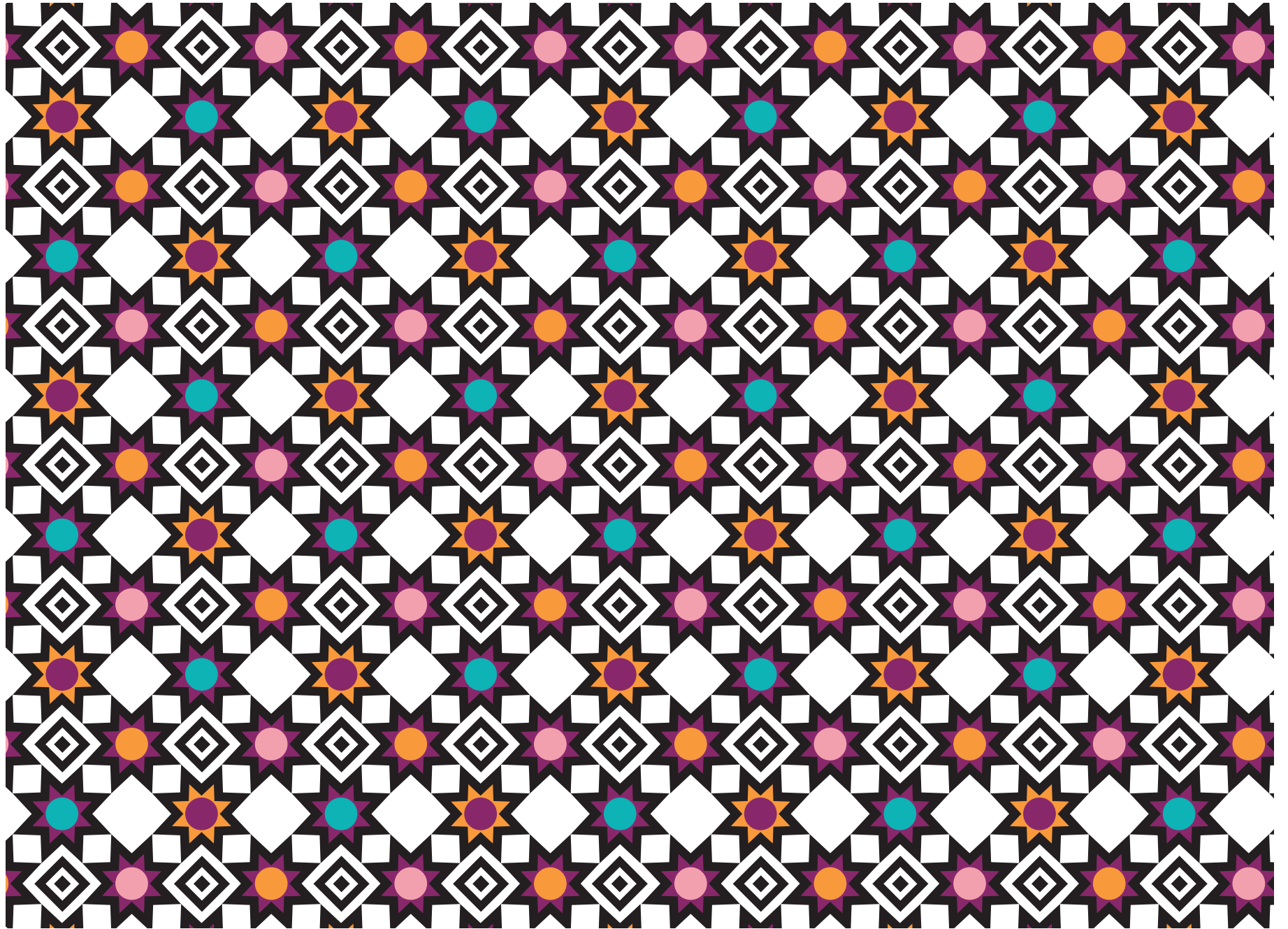

INDICADORES SOCIODEMOGRÁFICOS

COMPOSICIÓN POR EDAD Y SEXO

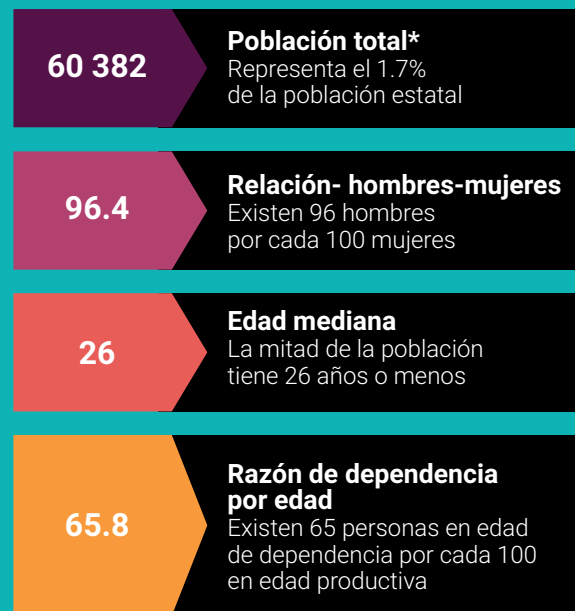

*En viviendas particulares habitadas

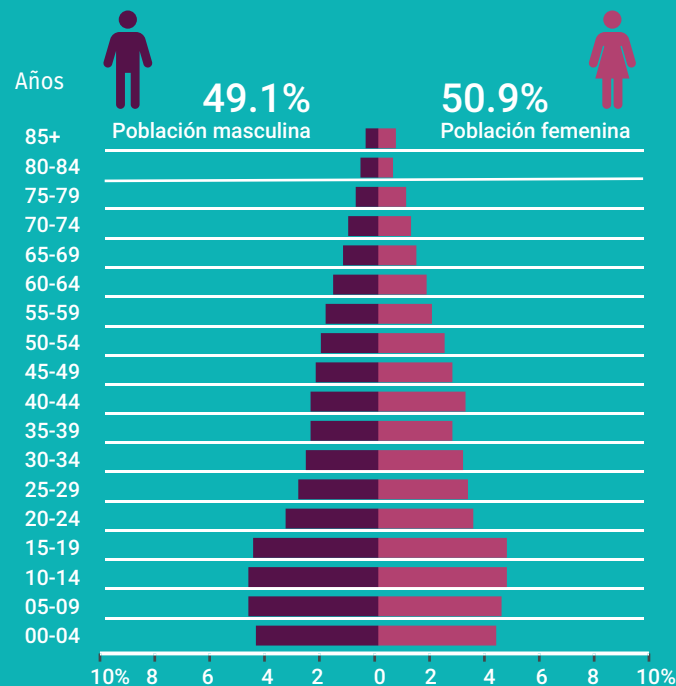

DISTRIBUCIÓN TERRITORIAL

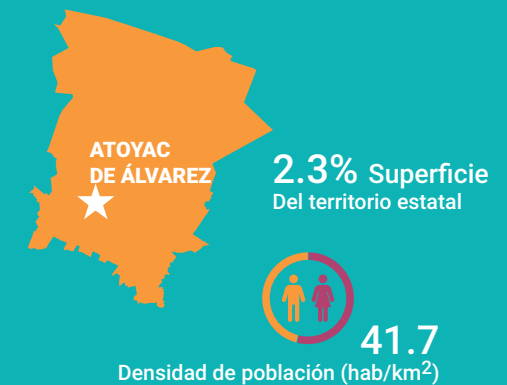

FECUNDIDAD Y MORTALIDAD

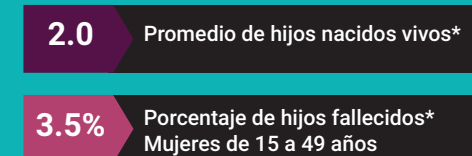

Fuente: Instituto Nacional de Estadística y Geografía (2016). Panorama sociodemográfico de Guerrero, 2015 Recuperado en: http://internet.contenidos.inegi.org.mx/contenidos/Productos/prod_serv/contenidos/espanol/bvinegi/productos/nueva_es-truc/inter_censal/panorama/702825082208.pdf?platform=hootsuite

VIVIENDA

Total de viviendas particulares habitadas

16 841

Representa el 1.9% del total estatal

Promedio de ocupantes por vivienda

3.6

Promedio de ocupantes por cuarto

1.5

Tenencia de la vivienda

71.1%	Propia
10.2%	Alquilada
17.8%	Familiar o prestada
0.4%	Otra situación
0.5%	No especificado

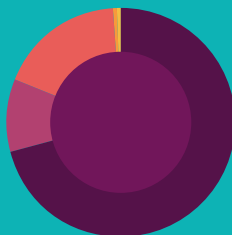

Disponibilidad de TIC

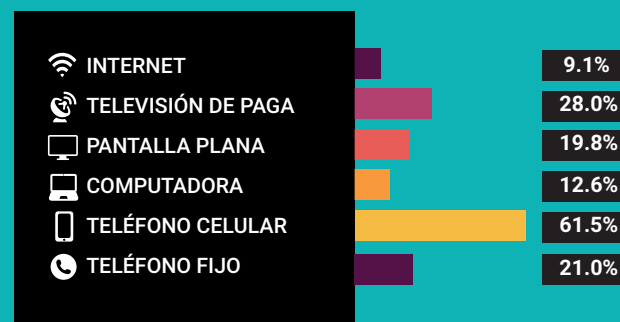

Disponibilidad de servicio de vivienda



Ahorro de energía y separación de residuos



Viviendas con materiales de construcción precarios

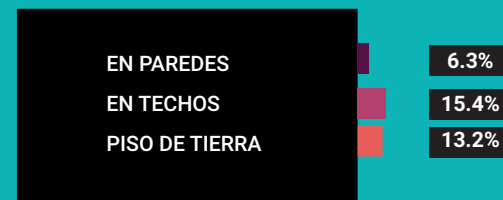

NACIONALIDAD Y ACTA DE NACIMIENTO

Inscripción en el registro civil

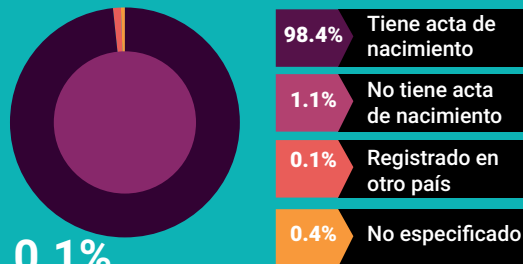

0.1%

De la población total no tiene nacionalidad mexicana

Grupo de edad	Habitantes	% de Población
0-14	17,952	29.7
15-19	6,037	10.0
20-29	8,547	14.1
30-64	21,838	36.1
65 y más	5,998	9.9

Fuente: Instituto Nacional de Estadística y Geografía (2016). Panorama sociodemográfico de Guerrero, 2015 Recuperado en: http://internet.contenidos.inegi.org.mx/contenidos/Productos/prod_serv/contenidos/espanol/bvinegi/productos/nueva_estruc/inter_censal/panorama/702825082208.pdf?platform=hootsuite

DISTRIBUCIÓN DE LA POBLACIÓN DE ATOYAC DE ÁLVAREZ POR GRUPOS DE EDAD

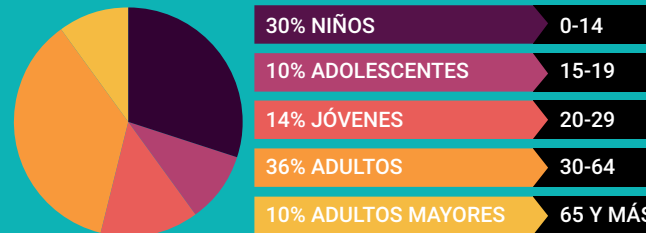

Distribución porcentual de la población según lugar de residencia de 2010

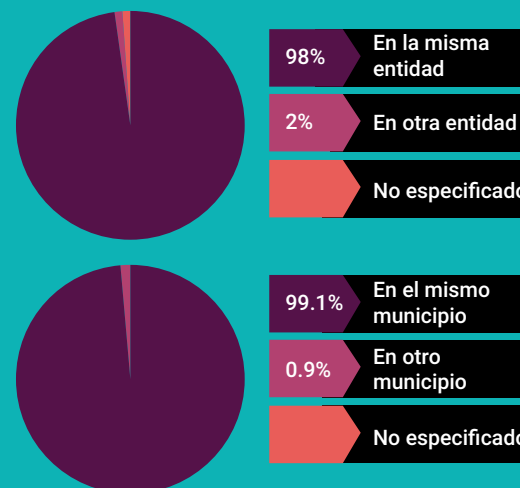

SITUACIÓN CONYUGAL

Población de 12 años y más según situación conyugal

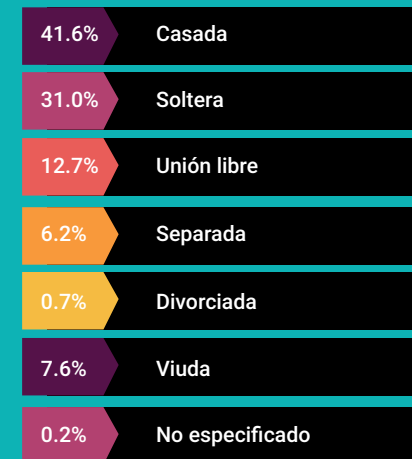

ETNICIDAD

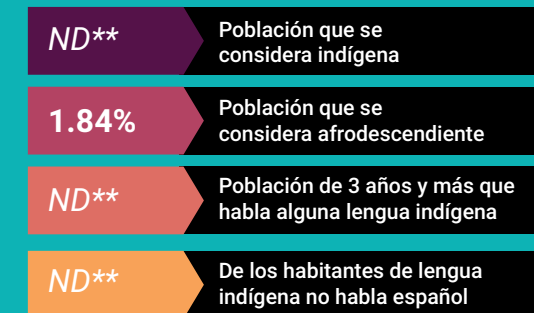

**No disponible por muestra insuficiente

AFILIACIÓN A SERVICIOS DE SALUD

Población afiliada* 89.2%

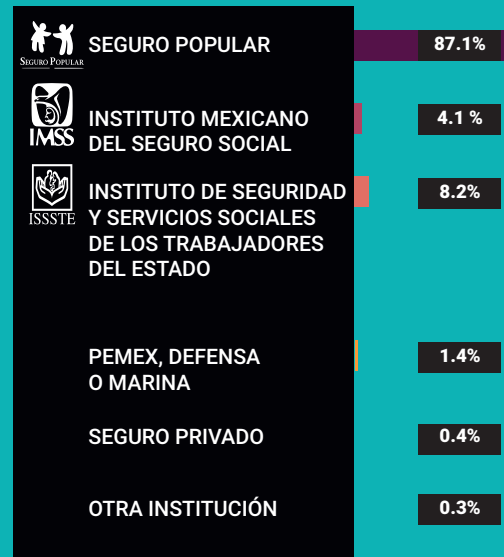

*Incluye afiliaciones múltiples

Pobreza extrema en el municipio

% de habitantes	Habitantes
14.5	9,657

Fuente: Consejo Nacional de Evaluación de la Política de Desarrollo Social (CONEVAL), Resultados de la medición de Pobreza a nivel municipal 2015 y su comparativo con el año 2010. Recuperado en: https://www.coneval.org.mx/coordinacion/entidades/Guerrero/Paginas/pobreza_municipal2015.aspx

CARACTERÍSTICAS EDUCATIVAS

Población de 15 años y más

98.2%
15 a 24 años

85.9%
25 años y más



Población de 15 años y más según nivel de escolaridad



Asistencia y movilidad escolar por grupos de edad



CARACTERÍSTICAS ECONÓMICAS

Población de 12 años y más Económicamente activa (PEA)

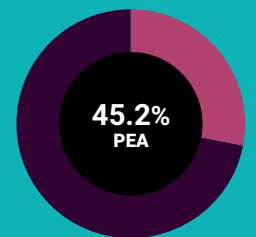

28.3% Mujeres
71.7% Hombres

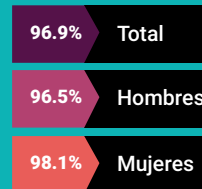

Porcentaje de la población de 12 años y más con condición de actividad no especificada 0.1

No económicamente activa (PNEA)

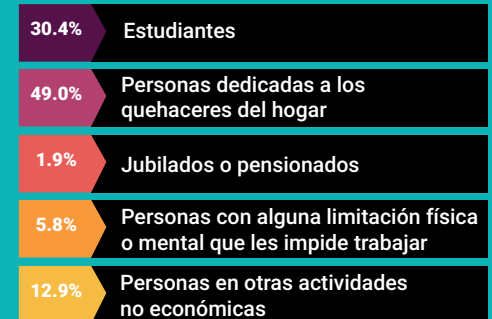
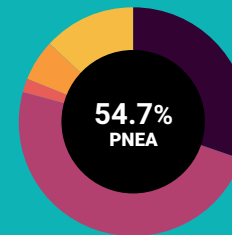



PROYECCIONES MUNICIPALES 2015-2030

Grupos de edad	2015		2016		2017		2018	
	Hombres	Mujeres	Hombres	Mujeres	Hombres	Mujeres	Hombres	Mujeres
0-4	3085	2936	3030	2881	2959	2816	2889	2751
5-9	3246	3042	3201	2988	3161	2939	3121	2891
10-14	3258	3115	3218	3070	3189	3031	3158	2993
15-19	3028	2888	2983	2846	2954	2812	2931	2783
20-24	2635	2541	2619	2516	2602	2489	2582	2460
25-29	2181	2303	2210	2307	2238	2312	2263	2314
30-34	1872	2162	1897	2173	1921	2184	1949	2195
35-39	1722	2039	1718	2039	1719	2041	1727	2047
40-44	1688	1955	1684	1969	1676	1975	1667	1980
45-49	1584	1787	1597	1813	1609	1836	1621	1859
50-54	1462	1606	1474	1627	1484	1642	1495	1659
55-59	1304	1394	1328	1424	1344	1446	1359	1465
60-64	1096	1157	1125	1187	1150	1215	1175	1243
65 y más	2639	3057	2687	3116	2734	3167	2786	3224
Total por sexo	30800	31982	30771	31956	30740	31905	30723	31864
Total	62782		62727		62645		62587	

2019		2020		2021		2022	
Hombres	Mujeres	Hombres	Mujeres	Hombres	Mujeres	Hombres	Mujeres
2820	2688	2754	2629	2699	2578	2652	2536
3080	2847	3039	2802	2990	2753	2935	2701
3127	2955	3096	2920	3067	2887	3041	2858
2914	2758	2902	2736	2891	2716	2880	2697
2562	2432	2543	2406	2529	2385	2521	2369
2282	2314	2295	2311	2299	2303	2299	2292
1978	2208	2010	2223	2043	2239	2076	2255
1742	2057	1763	2070	1789	2087	1819	2106
1659	1984	1654	1989	1656	1998	1665	2012
1630	1881	1637	1902	1640	1921	1640	1936
1508	1678	1523	1700	1539	1724	1557	1750
1372	1483	1385	1501	1398	1518	1412	1537
1199	1271	1222	1299	1244	1326	1264	1352
2844	3288	2906	3357	2972	3433	3043	3515
30717	31844	30729	31845	30756	31868	30804	31916
62561		62574		62624		62720	

Fuente: Consejo Nacional de Población (2019). Proyecciones de la población de los municipios de México, 2015-2030. Recuperado de <https://www.gob.mx/conapo/documentos/proyecciones-de-la-poblacion-de-los-municipios-de-mexico-2015-2030>



PROYECCIONES MUNICIPALES 2015-2030

Grupos de edad	2023		2024		2025		2026	
	Hombres	Mujeres	Hombres	Mujeres	Hombres	Mujeres	Hombres	Mujeres
0-4	2610	2498	2572	2464	2539	2436	2512	2412
5-9	2882	2651	2829	2603	2781	2560	2743	2526
10-14	3017	2831	2995	2806	2973	2783	2945	2755
15-19	2869	2680	2859	2664	2851	2651	2847	2642
20-24	2520	2358	2525	2353	2535	2351	2546	2351
25-29	2296	2279	2292	2268	2291	2260	2293	2256
30-34	2106	2269	2131	2282	2151	2290	2164	2294
35-39	1851	2128	1887	2151	1924	2176	1965	2202
40-44	1682	2030	1705	2052	1735	2079	1769	2109
45-49	1639	1949	1639	1963	1642	1978	1652	1997
50-54	1574	1777	1591	1804	1605	1831	1616	1854
55-59	1428	1558	1447	1581	1467	1608	1490	1638
60-64	1283	1377	1300	1401	1318	1425	1335	1449
65 y más	3118	3604	3196	3698	3277	3796	3359	3900
Total por sexo	30875	31989	30968	32090	31089	32224	31236	32385
Total	62864		63058		63313		63621	

2027		2028		2029		2030	
Hombres	Mujeres	Hombres	Mujeres	Hombres	Mujeres	Hombres	Mujeres
2491	2394	2475	2381	2465	2373	2461	2371
2715	2501	2692	2481	2674	2468	2661	2461
2913	2725	2884	2696	2857	2669	2836	2646
2845	2637	2847	2636	2850	2637	2856	2641
2558	2356	2570	2363	2582	2374	2596	2390
2302	2257	2317	2264	2338	2275	2363	2291
2173	2295	2180	2293	2187	2292	2197	2293
2006	2230	2046	2256	2082	2280	2113	2301
1808	2143	1850	2179	1894	2218	1942	2259
1669	2021	1693	2050	1724	2084	1762	2122
1624	1876	1632	1896	1641	1917	1655	1940
1515	1671	1540	1706	1564	1741	1587	1777
1354	1475	1374	1503	1396	1535	1422	1571
3443	4007	3527	4117	3612	4230	3697	4346
31416	32588	31627	32821	31866	33093	32148	33409
64004		64448		64959		65557	

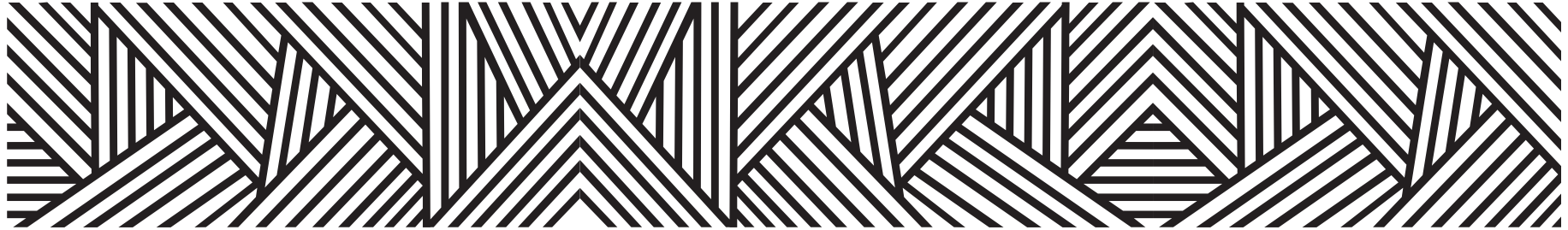

PROYECCIONES DE POBLACIÓN POR GRUPOS DE EDAD 2015-2030

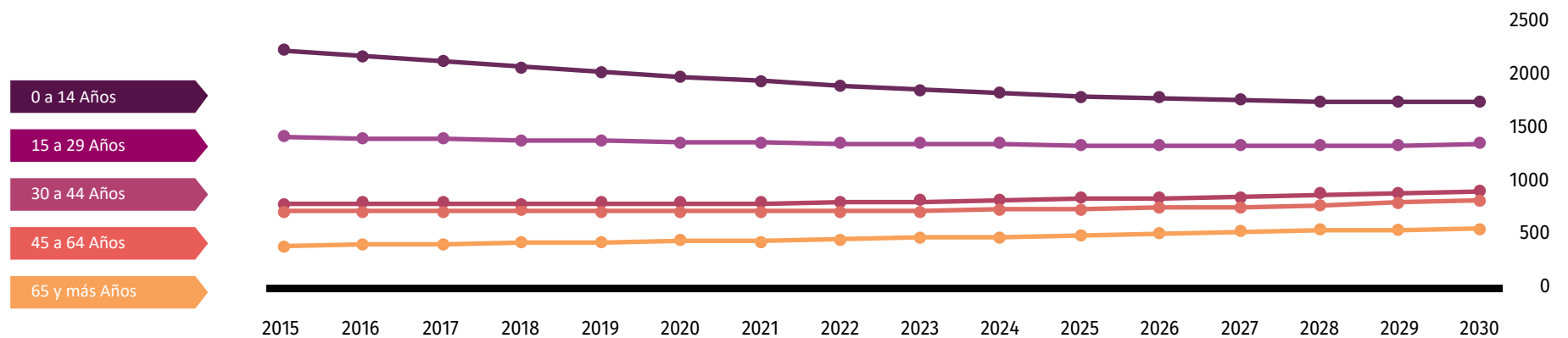

Fuente: Consejo Nacional de Población (2019). Proyecciones de la población de los municipios de México, 2015-2030. Recuperado de <https://www.gob.mx/conapo/documentos/proyecciones-de-la-poblacion-de-los-municipios-de-mexico-2015-2030>

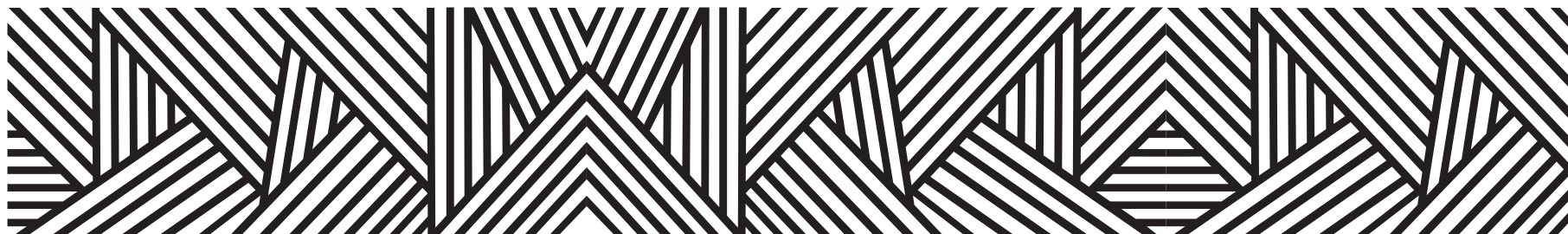

DATOS GEOGRÁFICOS CULTURALES

Ubicación Geográfica	Coordenadas y altitud	Colindancias	Otros datos
	Entre los paralelos 17° 04' y 17° 34' de latitud norte; los meridianos 100° 06' y 100° 32' de longitud oeste; altitud entre 0 y 3 400 m.	Colinda al norte con los municipios de Técpan de Galeana, San Miguel Totolapan y General Heliodoro Castillo; al este con los municipios General Heliodoro Castillo y Coyuca de Benítez; al sur con los municipios de Coyuca de Benítez y Benito Juárez; al oeste con los municipios de Benito Juárez y Técpan de Galeana.	Ocupa el 2.28% de la superficie del estado. Cuenta con 180 localidades y una población total de 60,382 habitantes.
Fisiografía	Provincia	Subprovincia	Sistemas de topoformas
	Sierra Madre del Sur (100%).	Costas del Sur (54.46%) y Cordillera Costera del Sur (45.54%).	Sierra alta compleja (45.54%), Sierra baja compleja (42.49%), Llanura costera con lomerío (9.12%) y Valle ramificado (2.85%).

	Región hidrológica	Cuenca	Subcuenca	Corrientes de agua	Cuerpos de agua
Hidrografía	Costa grande (99.43%) y Balsas (0.57%).	R. Atoyac y Otros (99.43%), R. Balsas - Mezcala (0.43%) y R. Balsas-Zirándaro (0.14%).	R. Atoyac (53.3%), R. Teapan (15.03%), R. Coyuca (14.44%), A. Cacalutla (13.92%), L. del Tular (2.75%), R. Ajuchitlán (0.43%) y R. Huautla (0.13%).	Perennes: Agua Zarca, Atoyac, Cabeza de Venado, Chiquito, Coyuca, Del Bálsamo, El Barrancon, El Cacao, El Eden, El Encanto, El Faisan, El Molino, El Naranja, El Para, Grande, Grande del Paraiso, La Cueva, La Hierba Santa, La Puerta del Sol, Las Palmas, Las Piñas, Los Bancos, Los Cordeles, Los Mangales, Pie de la Cuesta, Santa Santiago, Tioteppec, Verde, Zacualpan y Zintapala Intermitentes: Agua Fría, El Cacao, El Carrizo, El Chacalote, El Cucuracho, El Dominico, El Ocote, Grande, Ixtla, La Cebada, La Laja, Las Golondrinas, Las Palmitas, Los Pitales, Moronga, Salas, San Martín y Santa Santiago.	Intermitentes (0.05%): Laguna de Mitla, Juan N. Alvarez y Atoyac.

	Flora	Fauna
Principales ecosistemas	Es de tipo baja y mediana caducifolia caracterizada por sus especies que son de talla baja y de grandes cactáceas de tallos cilíndricos; ejemplo de ellos, los que se localizan en la sierra como: Mariposas, pitos, pascuas, lirios, palo de arco, vara de estrella, zolozhochelt y peinetas en los bajos, ósea en la zona cálida cascalosuchelt primaveras, clavellinas, bocotes, crisólitos o San Juan y quiebraplatos, además existen bosques de pino, y de encinos.	Esta es abundante principalmente en la zona norte, en las estribaciones de la sierra en donde se encuentran: Tigrillos, tigres, pumas, leones, venados, panteras, onzas, jabalí, martas, tejones, víboras de cascabel, víboras sordas, coralillas, jicamillas, boa, azotadora, escorpión, lagartos, lagartijos, iguana verde, prieta (éstas comestibles), águilas, zopilotes, búhos, lechuzas, tucanes, margaritas, gallinas, pico de oro, urracas, hurraquillas, pájaros mayo, chachalacas, gavilanes, jilgueros, gorriones, primaveras, calandrias, guacos, cotorras, pericos, y otras. Además de una variedad de palomas.

Uso del suelo y vegetación	Uso del suelo	Vegetación
	Agricultura (13.4%) y zona urbana (0.69%).	Bosque (42.19%), selva (32.08%), pastizal (11.23%), tular (0.22%) y matorral (0.14%).

Nota: el porcentaje faltante corresponde a Cuerpos de Agua con (0.05%).



Arqueológica y monumentos históricos	Templo parroquial de Santa María de Asunción, en la localidad del Ticui sobre el llano de Huapinol hasta al llegar al cerro de la Negra, se encuentran jeroglíficos aztecas con figuras de culebras, soles, etc.
--------------------------------------	--

Fuente: Instituto Nacional para el Federalismo y el Desarrollo Municipal (INAFED) Enciclopedia de los Municipios de México [Recuperado en: : www.e-local.gob.mx/wb2/ELOCAL/EMM_guerrero](http://www.e-local.gob.mx/wb2/ELOCAL/EMM_guerrero)

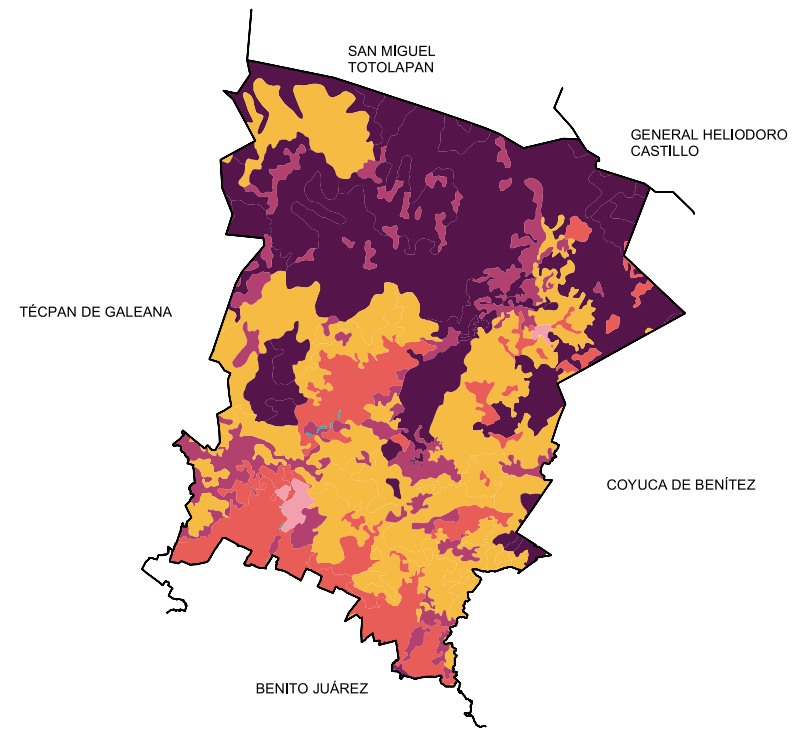
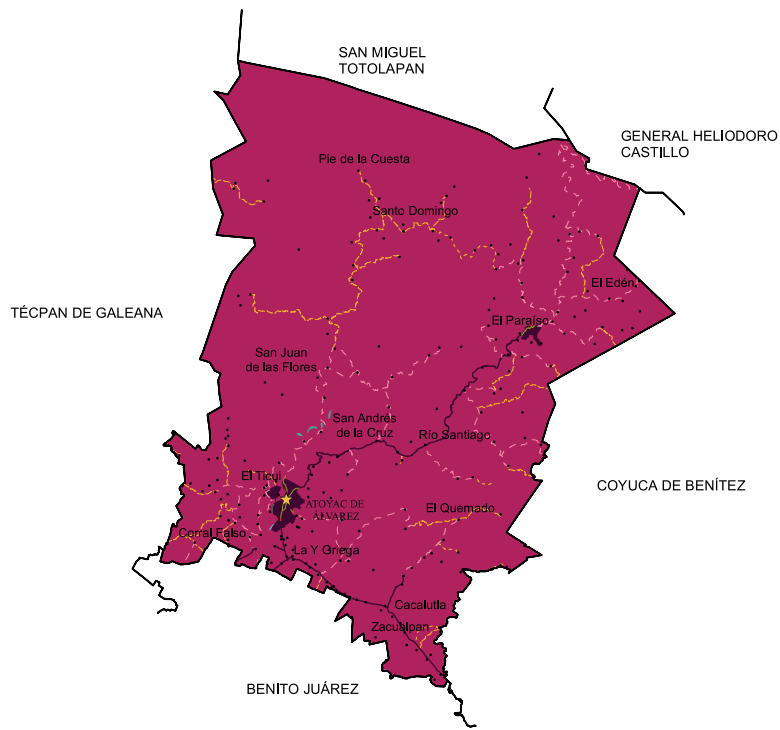
Cultura popular	Artesanías	Gastronomía	Artes
	No disponible.	Comida: Mariscos rellenos de puerco o chivo, la iguana en chilatequile y adobo en tomate. Bebidas: Agua de coco con ginebra, tuba extraída de la palma de coco, chilate preparado con coco, arroz dorado y canela entre otros ingredientes, y las aguas con frutas de la región como papayas, jamaica, tamarindo y limón.	Tropical y de banda.



Localidades e Infraestructura para el Transporte



-  Carretera de dos carriles
-  Calle
-  Terracería
-  Brecha
-  Vereda
-  Cuerpo de agua
-  Zona urbana
-  Cabecera
-  Localidad

Uso de suelo y vegetación

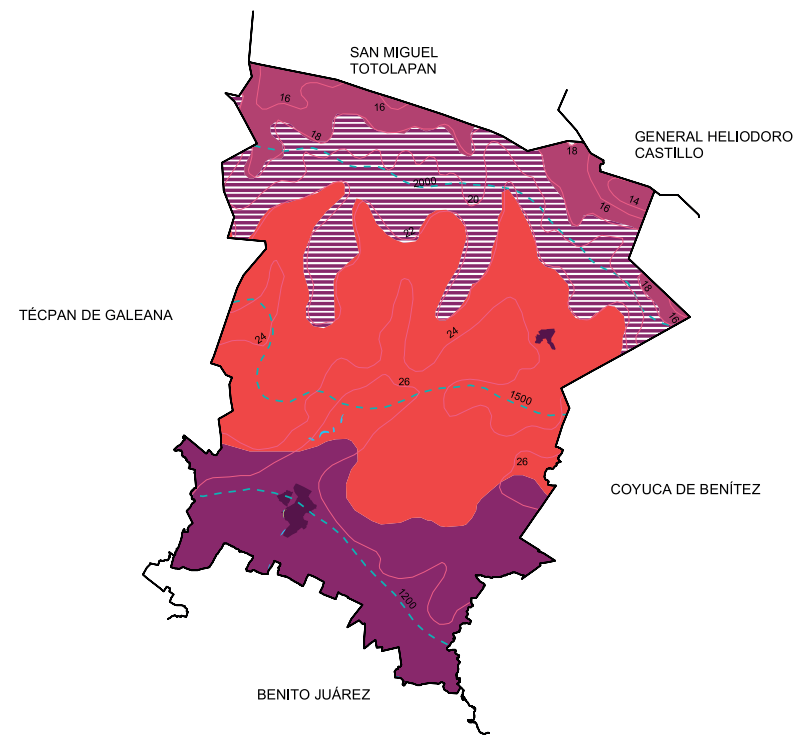
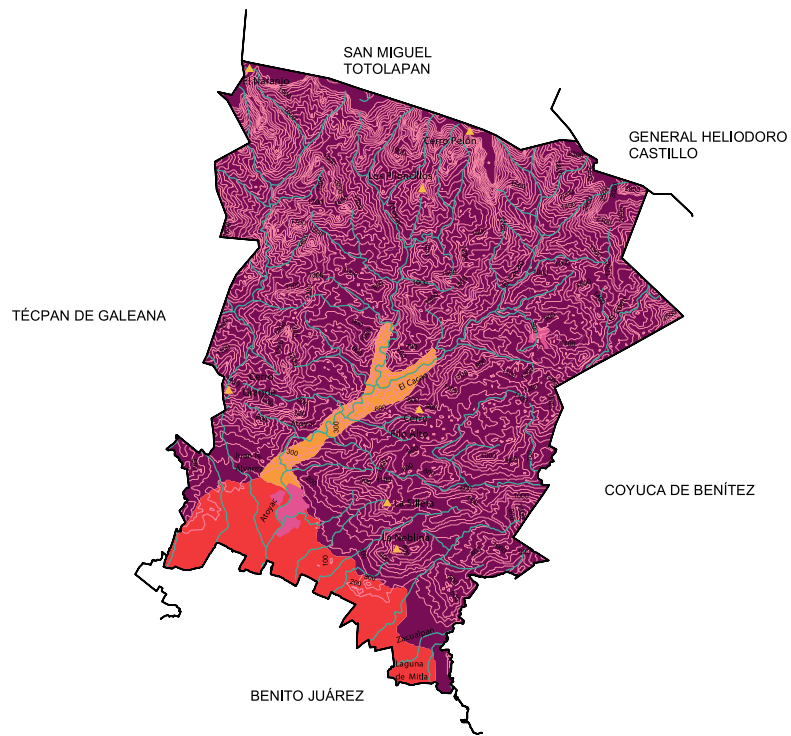







-  Agricultura
-  Bosque
-  Matorral
-  Pastizal
-  Selva
-  Tular
-  Cuerpo de agua
-  Zona urbana



Relieve







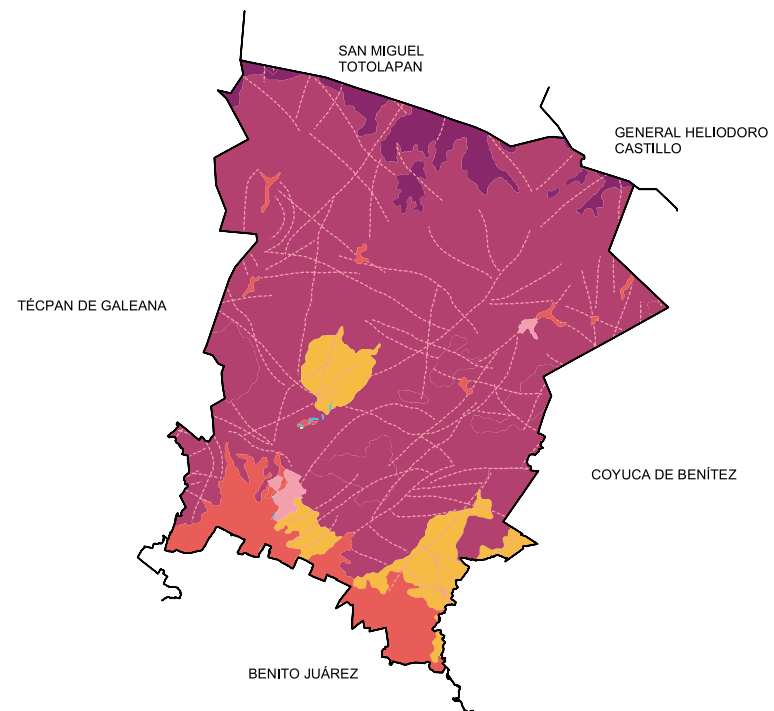
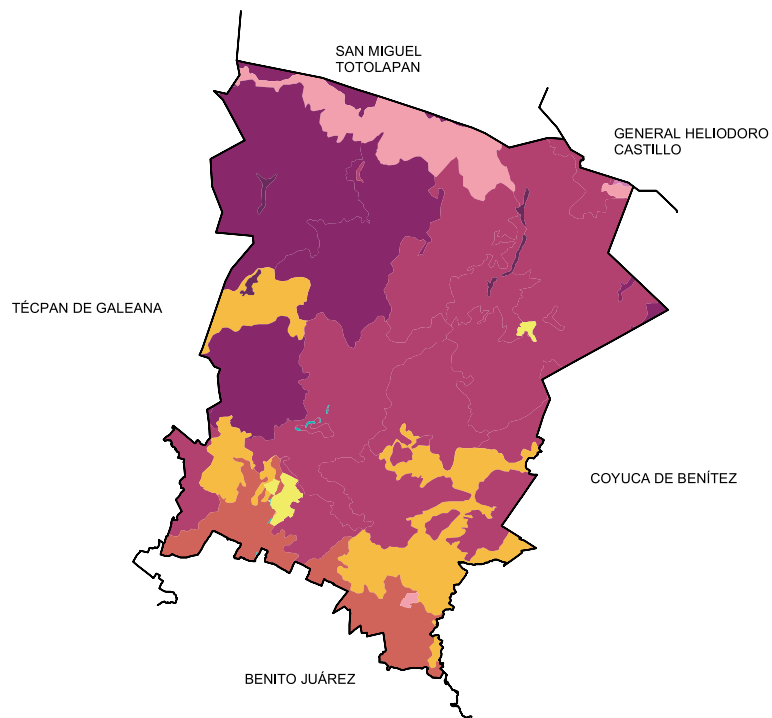



-  2500 Curva de nivel
-  Corriente de agua
-  Elevación principal
-  Llanura
-  Sierra
-  Valle
-  Cuerpo de agua
-  Zona urbana

Climas







-  Isoyeta en mm
-  Isotherma en °C
-  Cálido subhúmedo con lluvias en verano, de mayor humedad (**45.48%**)
-  Cálido subhúmedo con lluvias en verano, de humedad media (**22.23%**)
-  Semicálido húmedo con abundantes lluvias en verano (**23.17%**)
-  Templado subhúmedo con lluvias en verano, de mayor humedad (**9.12%**)
-  Cuerpo de agua
-  Zona urbana



Suelos Dominantes

	Cambisol (49.27%)		Regosol (11.17%)
	Fluvisol (0.44%)		Solonchak (0.03%)
	Leptosol (6.02%)		Umbrisol (0.04%)
	Luvisol (25.48%)		Cuerpo de agua (0.05%)
	Phaeozem (6.81%)		Zona urbana (0.69%)

Geología (Clase de roca)

	Falla o fractura
	Ígnea intrusiva
	Ígnea extrusiva
	Metamórfica
	Suelo
	Cuerpo de agua
	Zona urbana

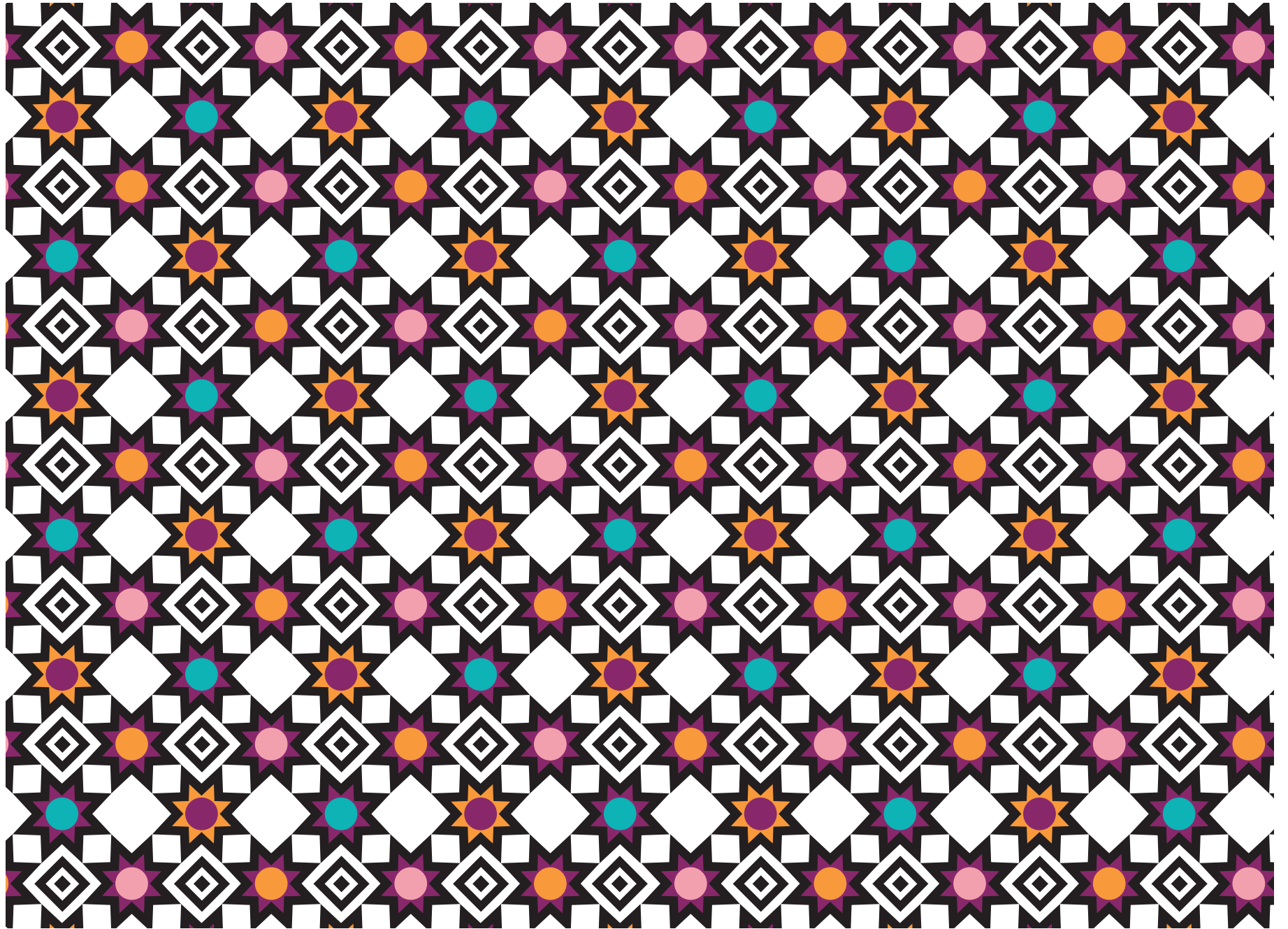

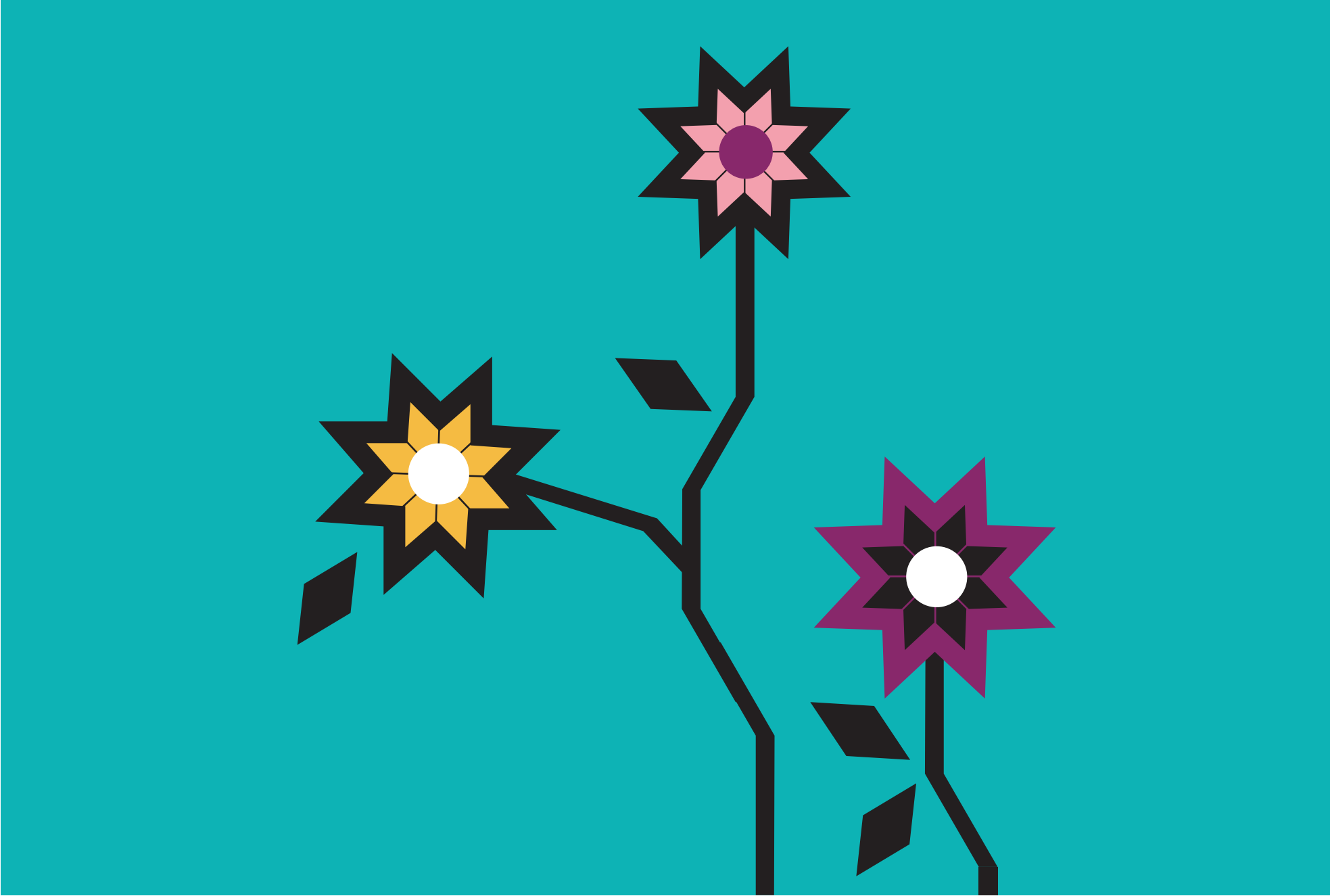

A stylized illustration on a teal background. A black bird with a decorative crest is perched on a horizontal branch. To the right, a vertical stem rises from the bottom, branching into two flowers. The upper flower has a purple center and yellow petals, while the lower flower has a yellow center and teal petals. Both flowers have black outlines. The stem and branches are also black.

XIII. AYUTLA DE LOS LIBRES

“Lugar donde abundan las tortugas”

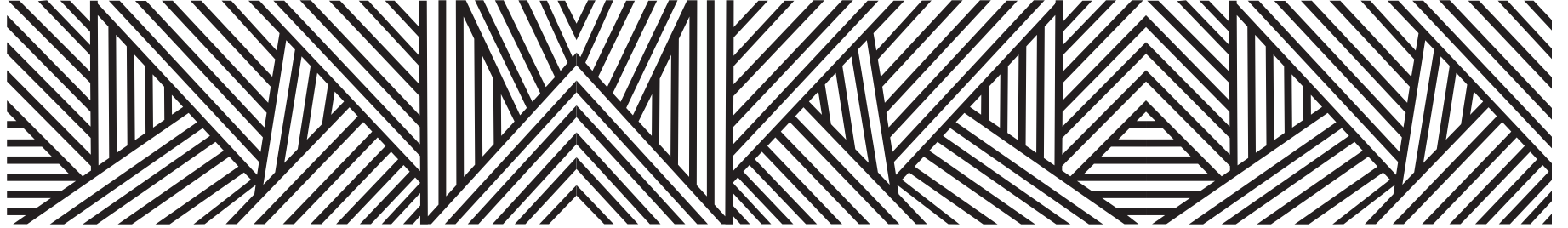

**La etimología de Ayutla, del mexicano Ayotlán, de ayotl.
Tortuga y tlan, abundante, significa**

“Lugar donde abundan las tortugas”

**lo cual nos demuestra sin lugar a dudas que esta población fue fundada
por mexicanos, aztecas o nahoas, en una fecha desconocida.**

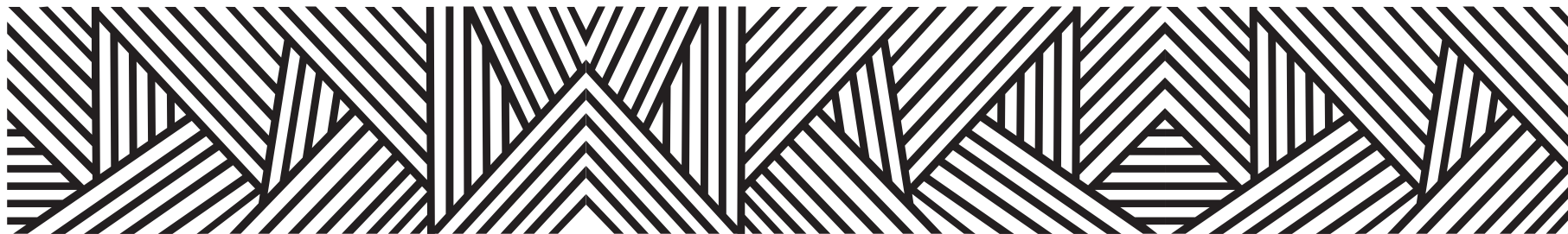

CONTEXTO MUNICIPAL

El municipio de Ayutla de los Libres se localiza en la región Costa Chica del estado de Guerrero, cuenta con una superficie de 1,046 km² y densidad de población de 66.3 habitantes por km²; su tasa de crecimiento promedio anual en el periodo 2010-2015, es de (2.3), con una población de 69,716 habitantes y se estima que para 2030 sea de 68,866 personas.

El porcentaje de población económicamente activa es del 38.9%, de los cuales 80.5% son hombres y 19.5% mujeres; la población ocupada es del 97.4%, 97.1% son hombres y 98.6% mujeres.

De las 15,122 viviendas particulares habitadas, el 88.6% disponen de energía eléctrica; de agua entubada el 22.4%; de drenaje el 54.0%; sanitarios 56.4%; en relación a la disponibilidad de bienes y tecnologías de la información y de la comunicación; el 40.8% cuenta con teléfono celular; 7.5% computadora y 4.9% internet.

Según nivel de escolaridad de la población de 15 años y más, el 17.9% no tiene escolaridad; 61.3% tiene educación básica; media superior 14.0% y educación superior 6.5%.

El 91.2% de la población total del municipio, se encuentra afiliada a servicios de salud, entre los que destacan, Seguro Popular con el 95.7% y el ISSSTE 3.9%.

El 40.57% de la población de 3 años y más habla lengua indígena, el 54.01% se considera indígena, entre las lenguas más habladas se encuentra el tú'un savi (mixteco) y el me'phaa (Tlapaneco).

Estimaciones del CONAPO, con base en la Encuesta Intercensal 2015 del INEGI, lo clasifica con un índice de marginación muy alto, ocupando el lugar 19 a nivel estatal y 69 en el contexto nacional.

Por otra parte el CONEVAL en su informe 2015, reporta que en el municipio Ayutla de los Libres existen 25,093 personas en pobreza extrema, representa el 36.9% de su población que tienen tres o más carencias de seis posibles y se encuentran por debajo de la línea de bienestar mínimo.

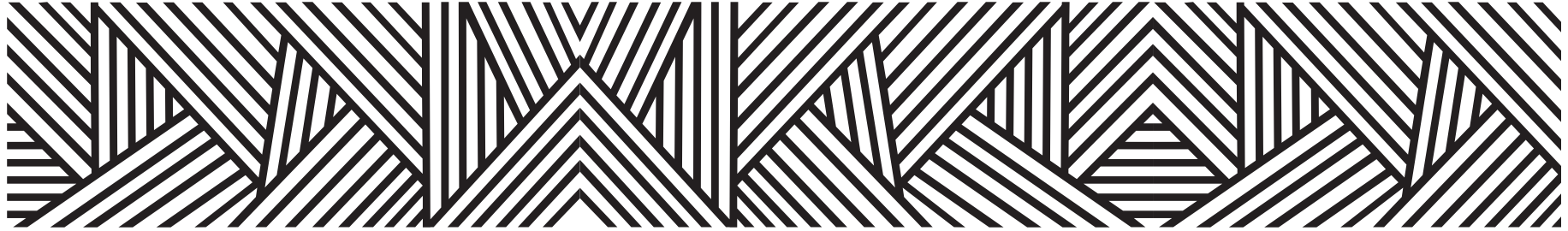

LOCALIDADES DEL MUNICIPIO

1. **Ayutla de los Libres**
2. **Acalmani**
3. **Ahuacachahue (Ndog'yo Itún Tichi)**
4. **Ahuexutla**
5. **La Angostura**
6. **Apantla**
7. **La Azozuca**
8. **Barranca Tecoani**
9. **El Capulín**
10. **Carabalí Grande**
11. **Cerro Gordo Nuevo**
12. **Cerro Gordo Viejo**
13. **Coapinola**
14. **Colotepec**
15. **La Concordia**
16. **El Cortijo**
17. **Cotzalzin**
18. **Cuadrilla Nueva**
19. **Chacalapa**
20. **Chacalinitla**
21. **El Charco**
22. **El Guineo**
23. **La Haciendita**
24. **La Lima**
25. **El Mesón**
26. **Mesón Zapote**
27. **Ocotlán**
28. **El Paraíso**
29. **Pozolapa**
30. **Quiahuitepec**
31. **El Refugio**
32. **El Rincón**
33. **El Rosario**
34. **El Salto**
35. **San José la Hacienda**
36. **San Miguel**
37. **La Sidra**
38. **El Tamarindo**
39. **Tecomulapa (Rancho Viejo)**
40. **Tecruz**
41. **Tepango**
42. **Los Tepetates**
43. **El Tepunte**
44. **Tierra Blanca**
45. **Tierra Colorada**
46. **El Timbre**
47. **Tlachimala**

- | | | | | | |
|-----|--|------|---------------------------------|------|---|
| 48. | Tlalapa | 79. | Crucero de San Antonio | 110. | Arroyo Ocotlán |
| 49. | Tonalá | 80. | Crucero de Pozolapa | 111. | El Chivo |
| 50. | El Torito | 81. | Crucero del Zapote | 112. | La Junta de los Ríos |
| 51. | Tutepec | 82. | Arroyo del Zapote | 113. | Ciénega del Sauce |
| 52. | La Unión | 83. | El Sauce | 114. | El Charquito |
| 53. | El Vano | 84. | Zacatula | 115. | Nueva Jerusalén |
| 54. | El Zapote | 85. | Plan del Bajío | 116. | El Parotillo |
| 55. | Zempazulco | 86. | El Pochote | 117. | Santiago Yolotepec |
| 56. | Barranca de Guadalupe | 87. | El Mesoncillo | 118. | Colonia Yerba Santa |
| 57. | Ojo de Agua (Xa'a Kava Yaa) | 88. | Mesón Chico | 119. | Plan del Potrero |
| 58. | La Guadalupe | 89. | Rancho el Doble Doble Propósito | 120. | Pie del Cerro |
| 59. | San Antonio Abad | 90. | Rancho Gabriel Sánchez | 121. | El Manantial |
| 60. | San Felipe | 91. | Rancho la Colonia | 122. | Cumbres de Yolotepec |
| 61. | El Piñal | 92. | Río Velero | 123. | Vista Alegre |
| 62. | El Platanar (San Antonio) | 93. | Vista Hermosa | 124. | Juquila |
| 63. | Rancho Ocoapa | 94. | El Camalote | 125. | El Progreso |
| 64. | La Isla | 95. | Huerta Jesús Godoy | 126. | Colonia la Esperanza |
| 65. | Atocutla | 96. | El Limón | 127. | Crucero Ojo de Agua
(Rancho los Patriarca) |
| 66. | El Crucero de Tonalá
(Huerta Campo) | 97. | Rancho el Canal | 128. | Colonia Filo de Caballos |
| 67. | La Palma (Colonia Paraíso) | 98. | Rancho el Coquillo | | |
| 68. | El Potrero | 99. | Rancho los Ortiz | | |
| 69. | El Tehuaje | 100. | Rancho la Ponderosa | | |
| 70. | El Coquillo | 101. | Huerta los Ramírez | | |
| 71. | Coxcatlán Candelaria | 102. | Cumbres de Cotzalzin | | |
| 72. | Coxcatlán San Pedro | 103. | Ocotitlán | | |
| 73. | La Cortina | 104. | La Parada del Manguito | | |
| 74. | El Coyúl | 105. | Unidad Habitacional Magisterial | | |
| 75. | Cuanacazapa | 106. | Rancho Nuevo | | |
| 76. | Ocote Amarillo | 107. | Los Amates | | |
| 77. | Plan de Gatica | 108. | Tlacuache | | |
| 78. | La Fátima | 109. | La Unificada | | |

INDICADORES SOCIODEMOGRÁFICOS

COMPOSICIÓN POR EDAD Y SEXO



*En viviendas particulares habitadas

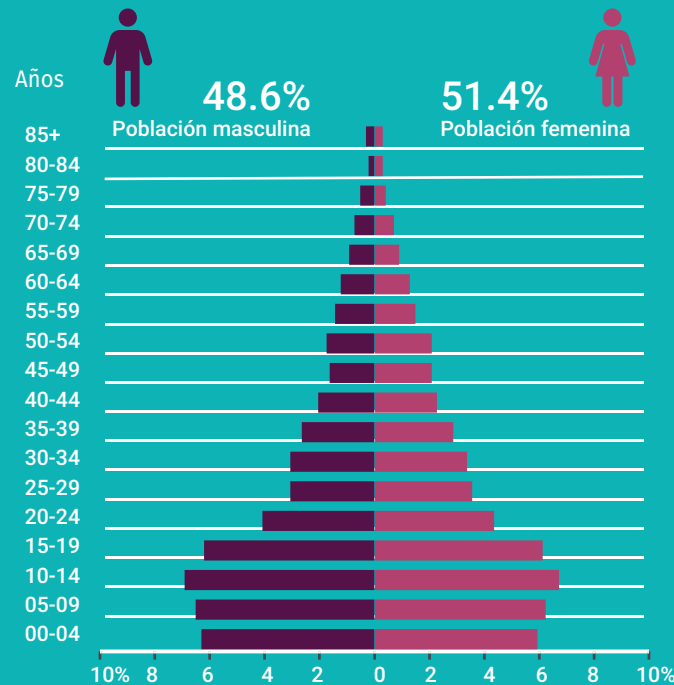

DISTRIBUCIÓN TERRITORIAL

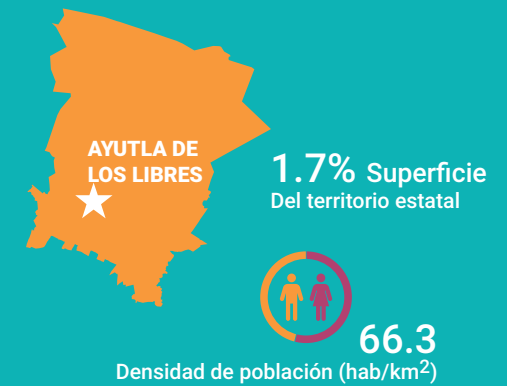

FECUNDIDAD Y MORTALIDAD

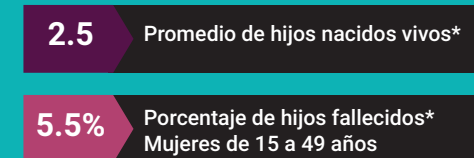

Fuente: Instituto Nacional de Estadística y Geografía (2016). Panorama sociodemográfico de Guerrero, 2015 Recuperado en: http://internet.contenidos.inegi.org.mx/contenidos/Productos/prod_serv/contenidos/espanol/bvinegi/productos/nueva_estruc/inter_censal/panorama/702825082208.pdf?platform=hootsuite

VIVIENDA

Total de viviendas particulares habitadas

15 122

Representa el 1.7% del total estatal

Promedio de ocupantes por vivienda

4.6

Promedio de ocupantes por cuarto

2.1

Tenencia de la vivienda

86.5%	Propia
4.6%	Alquilada
8.1%	Familiar o prestada
0.1%	Otra situación
0.7%	No especificado

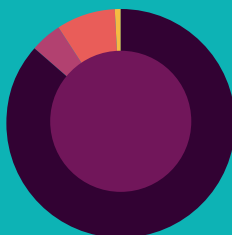

Disponibilidad de TIC

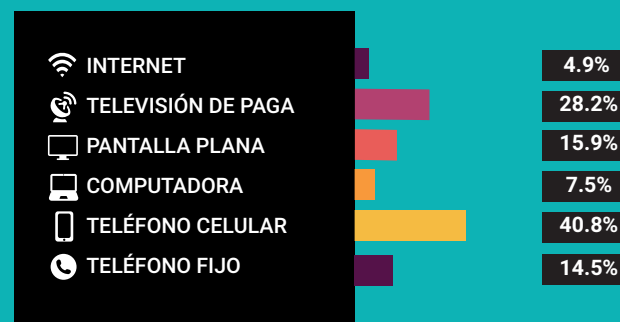

Disponibilidad de servicio de vivienda



Ahorro de energía y separación de residuos



Viviendas con materiales de construcción precarios

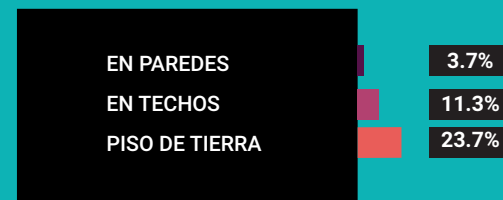

NACIONALIDAD Y ACTA DE NACIMIENTO

Inscripción en el registro civil

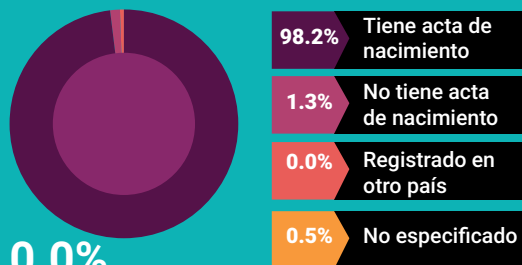

0.0%

De la población total no tiene nacionalidad mexicana

Grupo de edad	Habitantes	% de Población
0-14		38.4
15-19		12.2
20-29		14.9
30-64		28.9
65 y más		5.1

Fuente: Instituto Nacional de Estadística y Geografía (2016). Panorama sociodemográfico de Guerrero, 2015 Recuperado en: http://internet.contenidos.inegi.org.mx/contenidos/Productos/prod_serv/contenidos/espanol/bvinegi/productos/nueva_estruc/inter_censal/panorama/702825082208.pdf?platform=hootsuite

DISTRIBUCIÓN DE LA POBLACIÓN DE AYUTLA DE LOS LIBRES POR GRUPOS DE EDAD

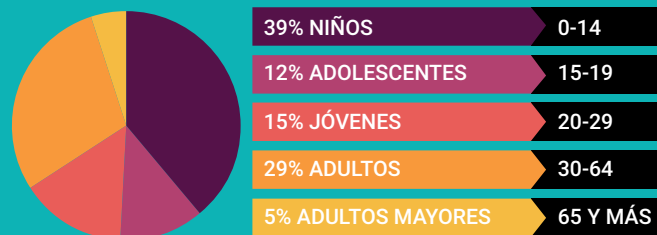

Distribución porcentual de la población según lugar de residencia de 2010

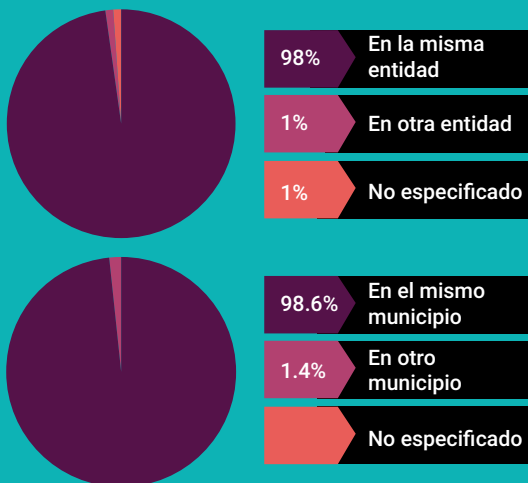

SITUACIÓN CONYUGAL

Población de 12 años y más según situación conyugal

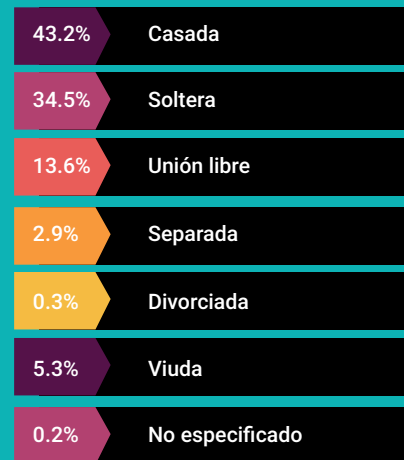

ETNICIDAD



AFILIACIÓN A SERVICIOS DE SALUD

Población afiliada* 91.2%

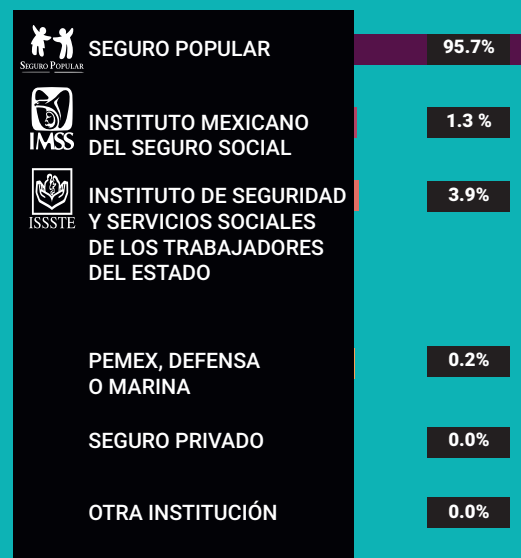

*Incluye afiliaciones múltiples

Pobreza extrema en el municipio

% de habitantes	Habitantes
36.9	25,093

Fuente: Consejo Nacional de Evaluación de la Política de Desarrollo Social (CONEVAL), Resultados de la medición de Pobreza a nivel municipal 2015 y su comparativo con el año 2010. Recuperado en: https://www.coneval.org.mx/coordinacion/entidades/Guerrero/Paginas/pobreza_municipal2015.aspx

CARACTERÍSTICAS EDUCATIVAS

Población de 15 años y más

96.9%
15 a 24 años

67.3%
25 años y más



Población de 15 años y más según nivel de escolaridad



Asistencia y movilidad escolar por grupos de edad



CARACTERÍSTICAS ECONÓMICAS

Población de 12 años y más Económicamente activa (PEA)

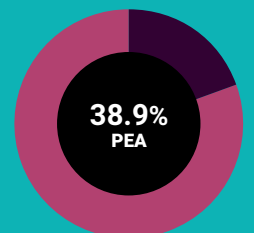

19.5% Mujeres
80.5% Hombres

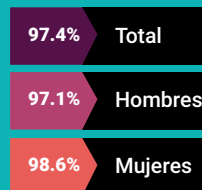

Porcentaje de la población de 12 años y más con condición de actividad no especificada 0.4

No económicamente activa (PNEA)

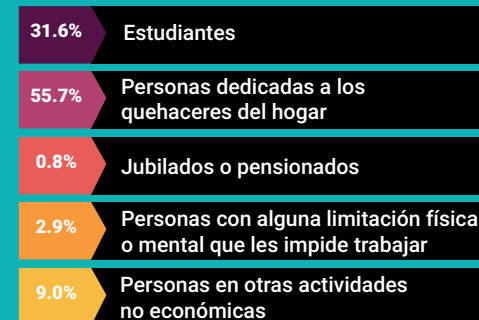
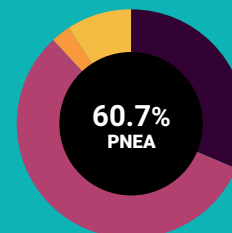



PROYECCIONES MUNICIPALES 2015-2030

Grupos de edad	2015		2016		2017		2018	
	Hombres	Mujeres	Hombres	Mujeres	Hombres	Mujeres	Hombres	Mujeres
0-4	4402	4306	4362	4273	4294	4219	4221	4158
5-9	4607	4392	4608	4389	4607	4384	4599	4375
10-14	4468	4301	4498	4318	4534	4335	4560	4345
15-19	3786	3753	3801	3771	3830	3791	3860	3809
20-24	2910	3052	2937	3081	2957	3103	2970	3116
25-29	2257	2513	2315	2564	2371	2612	2421	2655
30-34	1873	2160	1923	2204	1972	2246	2023	2288
35-39	1600	1885	1613	1906	1630	1928	1652	1952
40-44	1466	1719	1471	1746	1471	1765	1469	1780
45-49	1315	1527	1333	1566	1349	1600	1364	1633
50-54	1182	1300	1203	1333	1221	1361	1239	1389
55-59	1015	1056	1044	1092	1068	1122	1088	1149
60-64	781	829	810	862	835	894	859	925
65 y más	1595	1754	1632	1802	1667	1845	1705	1890
Total por sexo	33257	34547	33550	34907	33806	35205	34030	35464
Total	67804		68457		69011		69494	

2019		2020		2021		2022	
Hombres	Mujeres	Hombres	Mujeres	Hombres	Mujeres	Hombres	Mujeres
4144	4092	4065	4024	3995	3961	3931	3902
4582	4360	4555	4336	4505	4294	4438	4238
4574	4348	4579	4344	4576	4334	4565	4317
3890	3825	3918	3836	3939	3838	3951	3834
2977	3123	2982	3126	2987	3127	2994	3126
2463	2691	2495	2719	2515	2736	2526	2743
2074	2329	2126	2369	2178	2406	2227	2442
1680	1978	1713	2006	1749	2034	1787	2064
1467	1793	1467	1805	1471	1818	1481	1833
1376	1663	1385	1689	1389	1711	1389	1727
1257	1416	1275	1445	1293	1474	1311	1502
1107	1173	1123	1197	1139	1218	1153	1239
883	955	904	983	924	1010	942	1034
1745	1938	1788	1988	1832	2041	1878	2096
34219	35684	34375	35867	34492	36002	34573	36097
69903		70242		70494		70670	

Fuente: Consejo Nacional de Población (2019). Proyecciones de la población de los municipios de México, 2015-2030. Recuperado de <https://www.gob.mx/conapo/documentos/proyecciones-de-la-poblacion-de-los-municipios-de-mexico-2015-2030>



PROYECCIONES MUNICIPALES 2015-2030

Grupos de edad	2023		2024		2025		2026	
	Hombres	Mujeres	Hombres	Mujeres	Hombres	Mujeres	Hombres	Mujeres
0-4	3867	3841	3803	3779	3741	3715	3679	3649
5-9	4360	4171	4274	4096	4181	4013	4092	3934
10-14	4541	4293	4507	4259	4460	4213	4387	4147
15-19	3952	3821	3944	3799	3928	3770	3904	3733
20-24	3003	3123	3014	3116	3024	3105	3029	3086
25-29	2531	2743	2531	2737	2530	2727	2529	2715
30-34	2271	2474	2308	2499	2336	2517	2353	2525
35-39	1827	2093	1868	2122	1909	2150	1952	2177
40-44	1496	1849	1516	1866	1540	1884	1566	1903
45-49	1387	1739	1385	1749	1384	1756	1386	1765
50-54	1327	1530	1340	1556	1349	1578	1354	1596
55-59	1168	1259	1183	1281	1199	1302	1214	1325
60-64	958	1055	972	1075	984	1092	995	1107
65 y más	1926	2153	1975	2213	2024	2273	2074	2334
Total por sexo	34614	36144	34620	36147	34589	36095	34514	35996
Total	70758		70767		70684		70510	

2027		2028		2029		2030	
Hombres	Mujeres	Hombres	Mujeres	Hombres	Mujeres	Hombres	Mujeres
3618	3582	3559	3512	3501	3441	3444	3368
4003	3852	3910	3764	3812	3669	3707	3568
4293	4064	4186	3968	4066	3860	3936	3741
3873	3689	3832	3636	3783	3575	3721	3500
3028	3061	3020	3028	3005	2987	2984	2939
2530	2701	2533	2685	2538	2666	2542	2642
2362	2524	2366	2518	2367	2506	2366	2492
1993	2202	2030	2223	2061	2239	2085	2248
1595	1920	1625	1937	1656	1952	1687	1965
1393	1774	1405	1783	1420	1793	1438	1803
1354	1610	1352	1620	1349	1627	1347	1633
1228	1348	1241	1370	1251	1390	1257	1407
1006	1122	1017	1137	1028	1151	1039	1166
2123	2396	2171	2457	2218	2517	2264	2577
34399	35845	34247	35638	34055	35373	33817	35049
70244		69885		69428		68866	

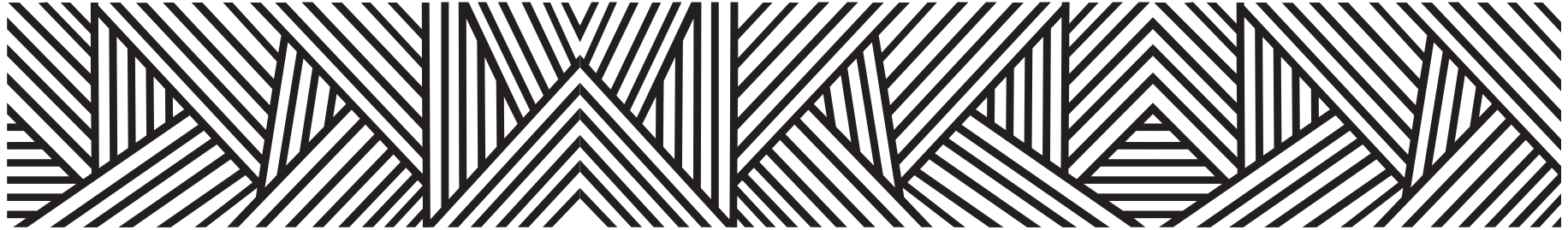

PROYECCIONES DE POBLACIÓN POR GRUPOS DE EDAD 2015-2030

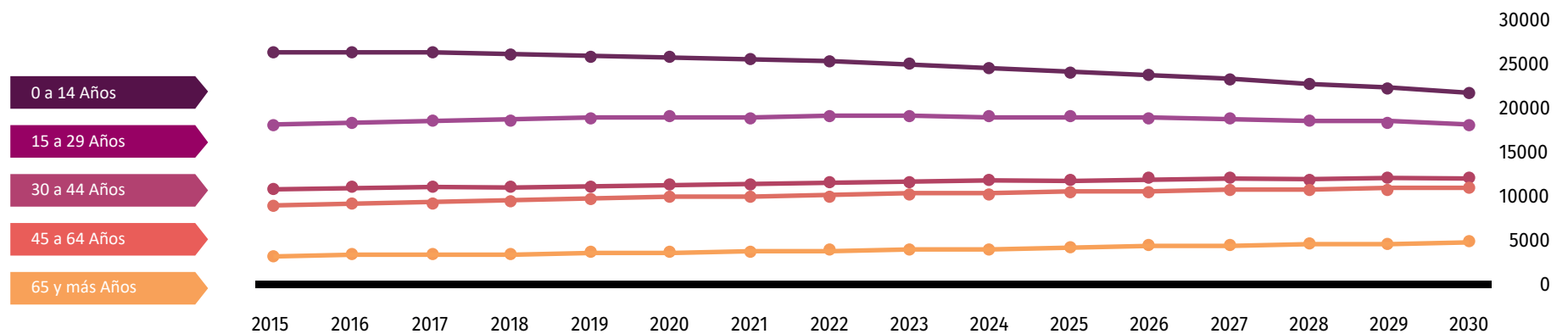

Fuente: Consejo Nacional de Población (2019). Proyecciones de la población de los municipios de México, 2015-2030. Recuperado de <https://www.gob.mx/conapo/documentos/proyecciones-de-la-poblacion-de-los-municipios-de-mexico-2015-2030>

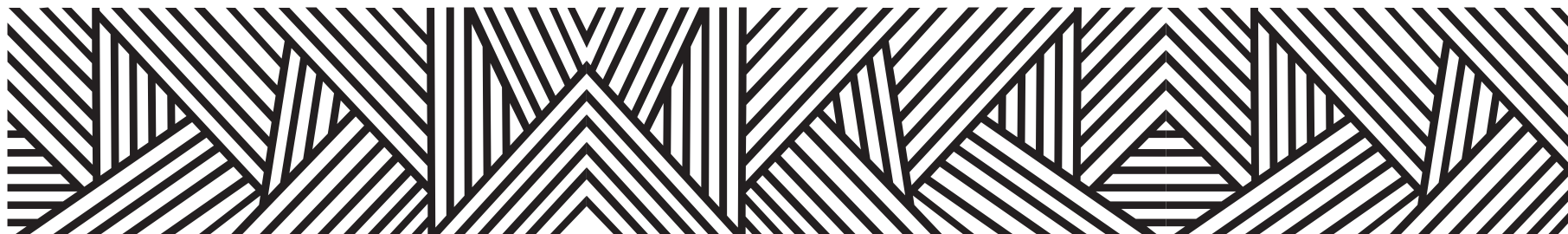

DATOS GEOGRÁFICOS CULTURALES

Ubicación Geográfica	Coordenadas y altitud	Colindancias	Otros datos
	Entre los paralelos 16° 46' y 17° 10' de latitud norte; los meridianos 98° 50' y 99° 16' de longitud oeste; altitud entre 0 y 1 900 m.	Colinda al norte con los municipios de Quechultenango y Acatepec; al este con los municipios de Acatepec y San Luis Acatlán; al sur con los municipios de San Luis Acatlán, Cuautepec, Florencio Villarreal, San Marcos y Tecoaapa; al oeste con los municipios de Tecoaapa y Quechultenango.	Ocupa el 1.66% de la superficie del estado. Cuenta con 128 localidades y una población total de 69,716 habitantes.
Fisiografía	Provincia	Subprovincia	Sistemas de topoformas
	Sierra Madre del Sur (100%).	Costas del Sur (67.18%) y Cordillera Costera del Sur (32.82%).	Sierra baja compleja (55.23%), Sierra alta compleja (26.6%), Lomerío con llanuras (11.66%), Cañón típico (6.22%), Llanura costera con lomerío de piso rocoso o cementado (0.22%) y Llanura costera con lomerío (0.07%).

	Región hidrológica	Cuenca	Subcuenca	Corrientes de agua	Cuerpos de agua
Hidrografía	Costa chica - Río verde (100%)	R. Nexpa y otros (83.83%) y R. Papagayo (16.17%).	R. Nexpa (64.36%), R. Copala (18.9%), R. Unión (13.98%), R. Omitlán (2.19%), L. Chautengo (0.43%) y R. Marquelia (0.14%).	Perennes: Ayuta, Azul, El Pochote, El Zanate, La Concordia, La Unión, Las Cruces, Paso de las Cruces, Rancho Ocoapa, Tamarindo, Tecnapa, Temixco, Tepango, Tlachimala, Tlaltenango, Velero y Zapote Intermitentes: Ahuexutla, Azozuca, Bejuco, Boca Chahue, Camalote, Del Naranja, El Camalote, El Cerro, El Charco, El Chivo, El León, El Ruidoso, El Salto, El Zapote, Jicaral, La Joya, La Unión, Las Pilas, Ocotito, Palma, Pinela, Quiahuitepec, Rancho Ocoapa, Té Cruz, Tepetates, Tepoztlanapa, Tonalá, Xquiapan y Zapotitlán.	Perenne (0.53%): Revolución Mexicana (El Guineo).

	Flora	Fauna
Principales ecosistemas	Las especies más abundantes son encino y ocote, propias de la zona templada. La parota, el roble, el amate, el pochote, la ceiba, el bocote, etc., representan a la flora tropical.	La constituyen especies como: Conejo, venado, jabalí, armadillo, iguana, chachalaca, zorras, zorrillos, víboras, gavilán, palomas, pájaros, zopilote, onza, tejón, mapache, etc.

	Uso del suelo	Vegetación
Uso del suelo y vegetación	Agricultura (14.55%) y zona urbana (0.41%)	Bosque (49.8%), selva (29.25%) y pastizal (5.46%)

Nota: el porcentaje faltante corresponde a Cuerpos de Agua con (0.53%).

**Arqueológica
y monumentos
históricos**







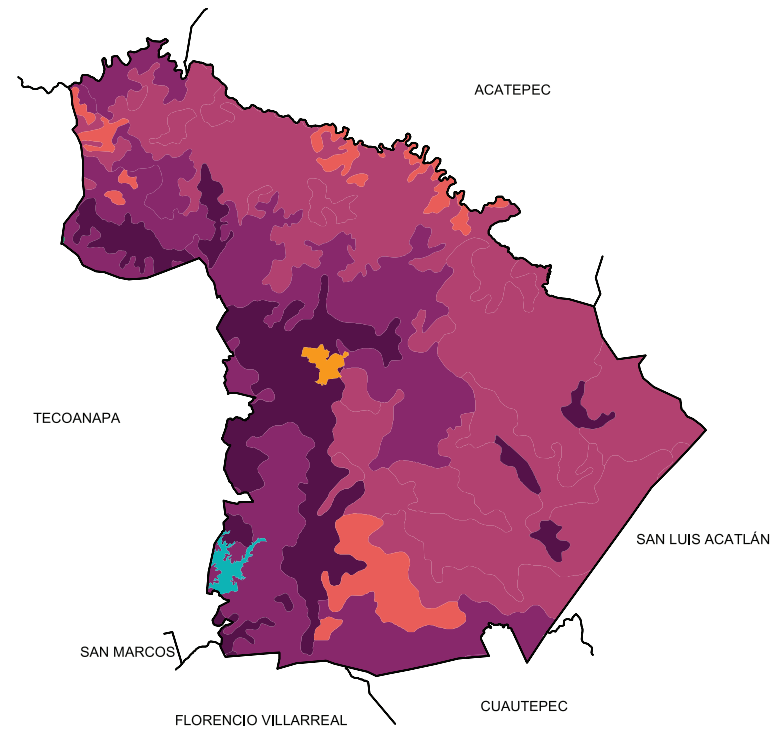
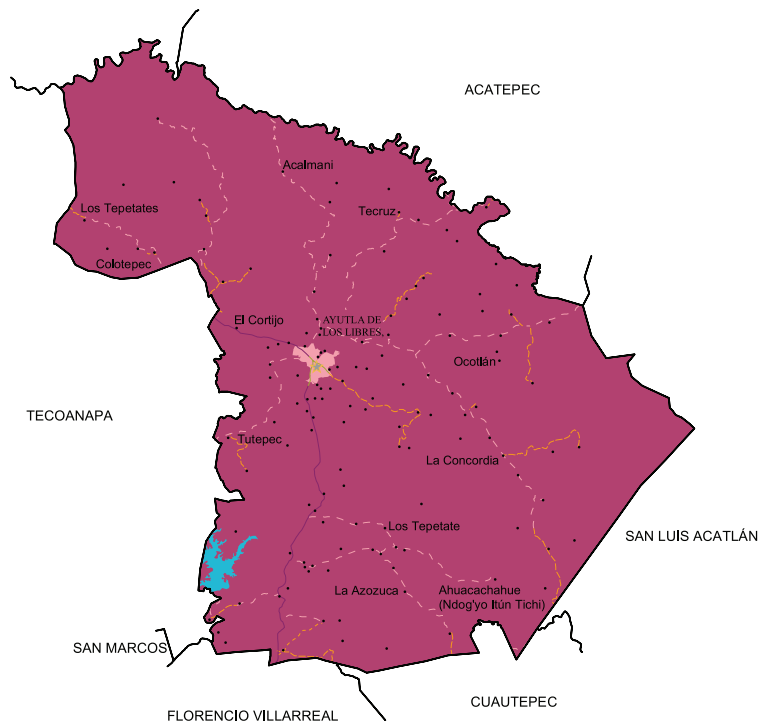

La casa donde se firmó el Plan de Ayutla, las rocas de El Salto, que tienen esculpidos jeroglíficos aztecas.

Fuente: Instituto Nacional para el Federalismo y el Desarrollo Municipal (INAFED) Enciclopedia de los Municipios de México [Recuperado en : www.e-local.gob.mx/wb2/ELOCAL/EMM_guerrero](http://www.e-local.gob.mx/wb2/ELOCAL/EMM_guerrero)

	Artesanías	Gastronomía	Artes
Cultura popular	<p>Herrería, alfarería, talabartería, además de la fabricación de instrumentos para la labranza como tarecuas, espeques (coas) arados. Ayutla es famoso a nivel nacional por la fabricación de sus machetes en acero bien templado. Además del machete de trabajo, en Ayutla se fabrica el “Machete de Cinta” que es una verdadera joya artesanal. Este tipo de machete muy renombrado en los poemas del Bardo cuatepeco Rubén Mora Gutiérrez, llevan grabados en cincel dibujos y frases muy ingeniosas tales como:</p> <p>“Soy forjado en fino acero, para un amigo sincero”.</p> <p>“De la Costa Chica vengo y miedo a nadie le tengo”.</p> <p>Esta actividad artesanal ampliamente practicada en otros tiempos, hoy en día se ha visto muy reducida como resultado de la introducción del machete industrializado y por lo costoso de la materia prima (acero) para su fabricación.</p>	<p>Comida: Piñón, tamales de arroz, relleno de cerdo. También cabe mencionar el relleno de lechón, el pozole, el pipitán de piñón (característico), el mole rojo, los tamales de arroz y nejos, las empanadas y los buñuelos.</p> <p>Bebidas: Chilate que se prepara con arroz, panela y cuapataiste y el caliente que se obtiene con el cocimiento de piña, tamarindo, jenjibre, té de limón, canela, panela y un chorrito de alcohol; esta bebida es más consumida en festejos de feria.</p> <p>También hay que mencionar la bebida denominada “Caliente”, la cual consiste en jugo de naranja al que se le añade jenjibre, té limón, canela y piloncillo. Después que ha hervido se le agrega aguardiente de caña, se acostumbra tomarla en los jaripeos que se organizan en las fiestas de los pueblos.</p>	Banda de viento.



Localidades e Infraestructura para el Transporte

-  Carretera de dos carriles
-  Calle
-  Terracería
-  Brecha
-  Vereda
-  Cuerpo de agua
-  Zona urbana
-  Cabecera
-  Localidad

Uso de suelo y vegetación

-  Agricultura
-  Bosque
-  Pastizal
-  Selva
-  Cuerpo de agua
-  Zona urbana

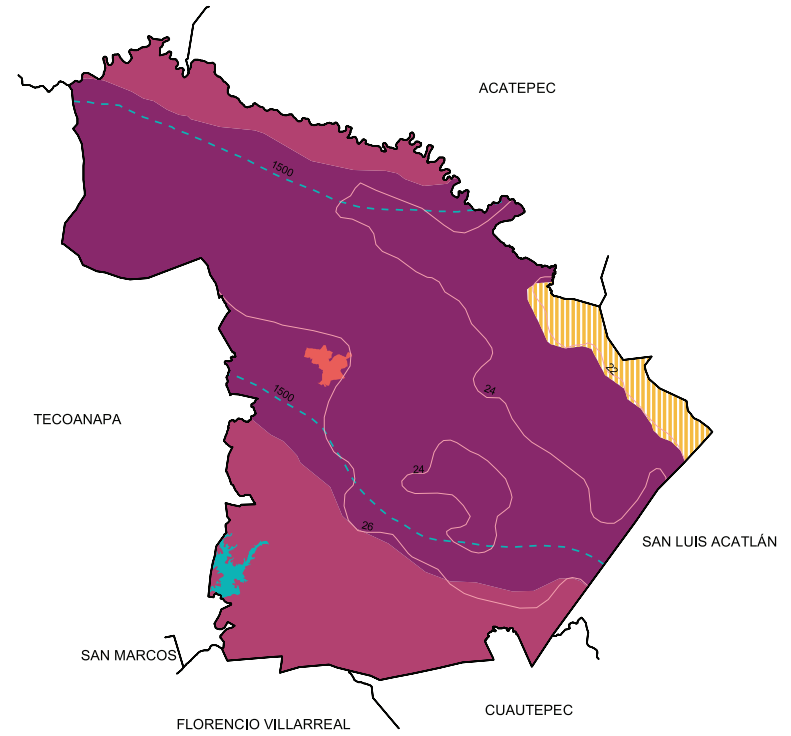
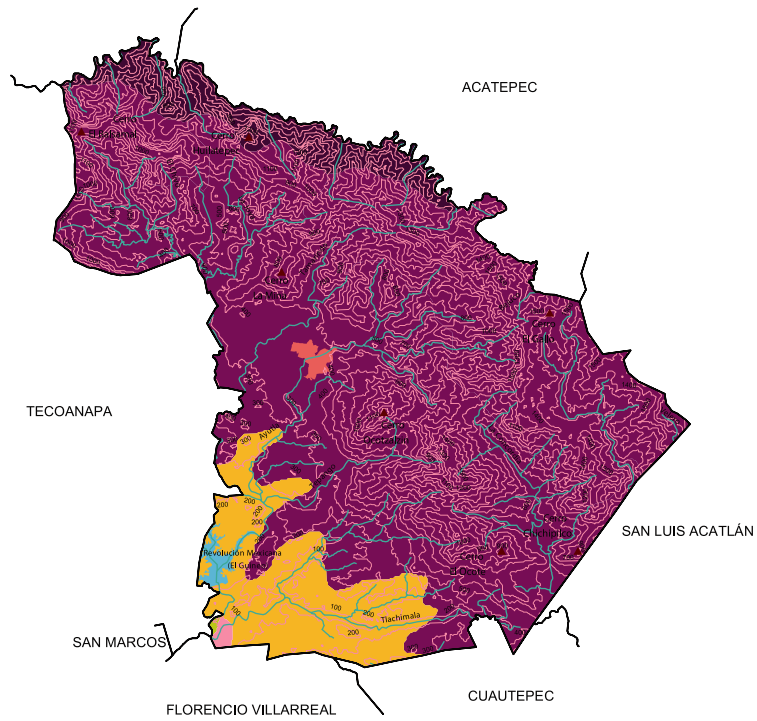

Relieve

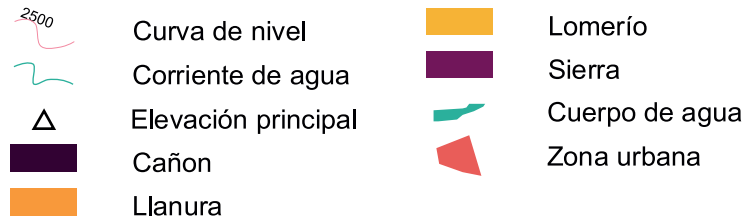

Climas

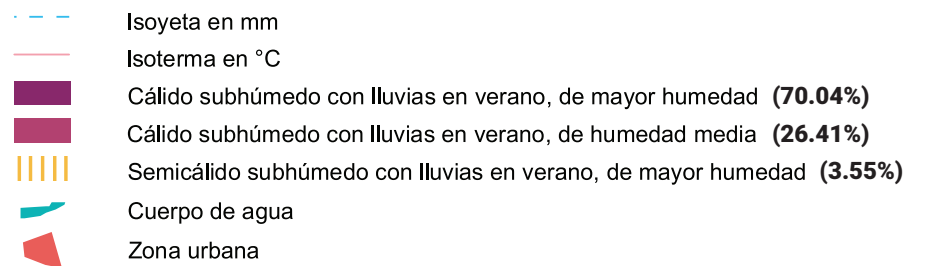

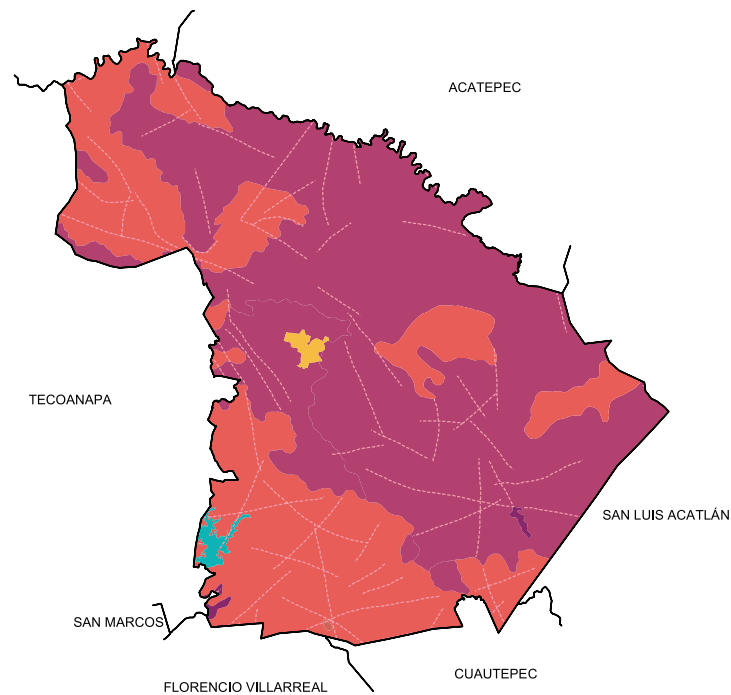
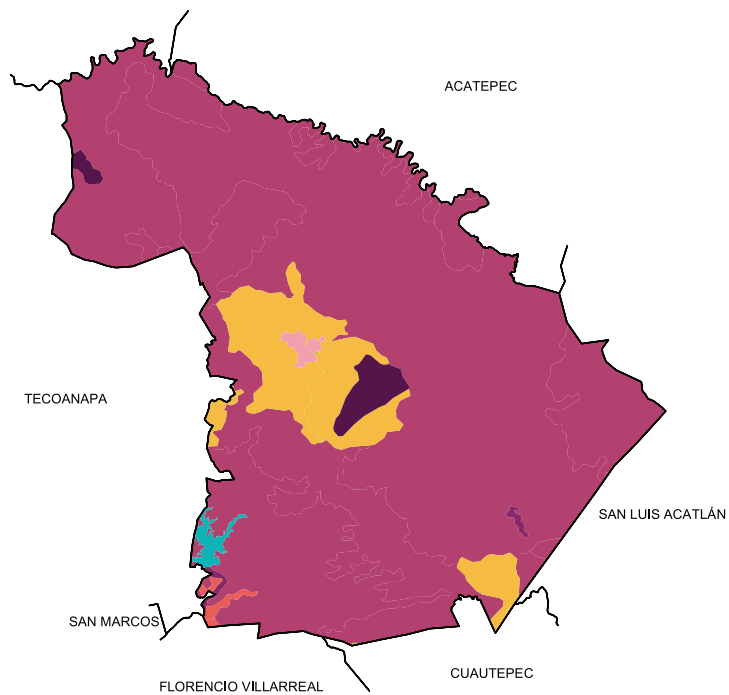

Suelos Dominantes

- Fluvisol (0.28%)
- Leptosol (1.68%)
- Luvisol (9.15%)
- Phaeozem (0.36%)
- Regosol (87.59%)
- Cuerpo de agua (0.53%)
- Zona urbana (0.41%)

Geología (Clase de roca)

- Falla o fractura
- Ígnea intrusiva
- Metamórfica
- Suelo
- Cuerpo de agua
- Zona urbana

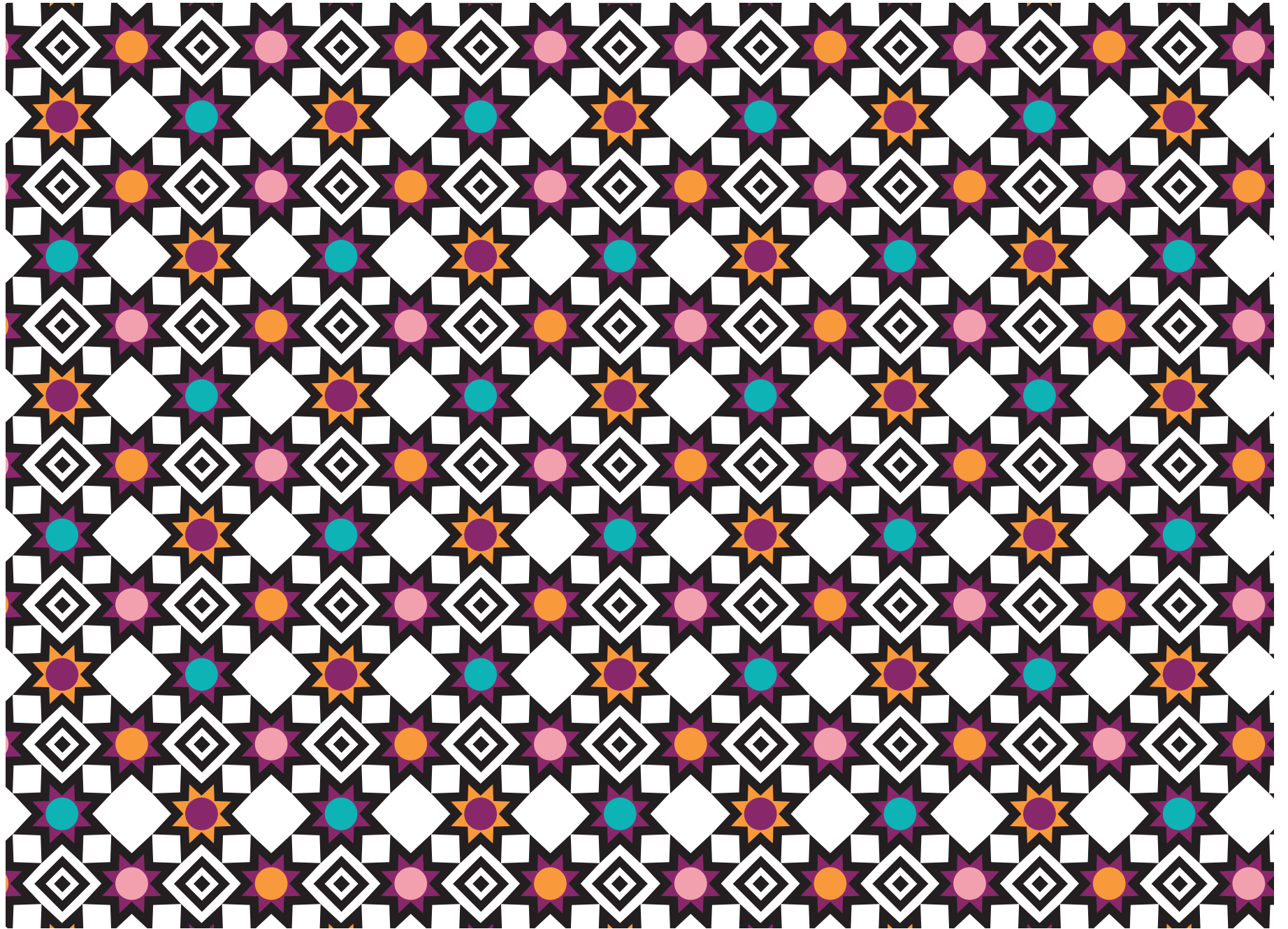

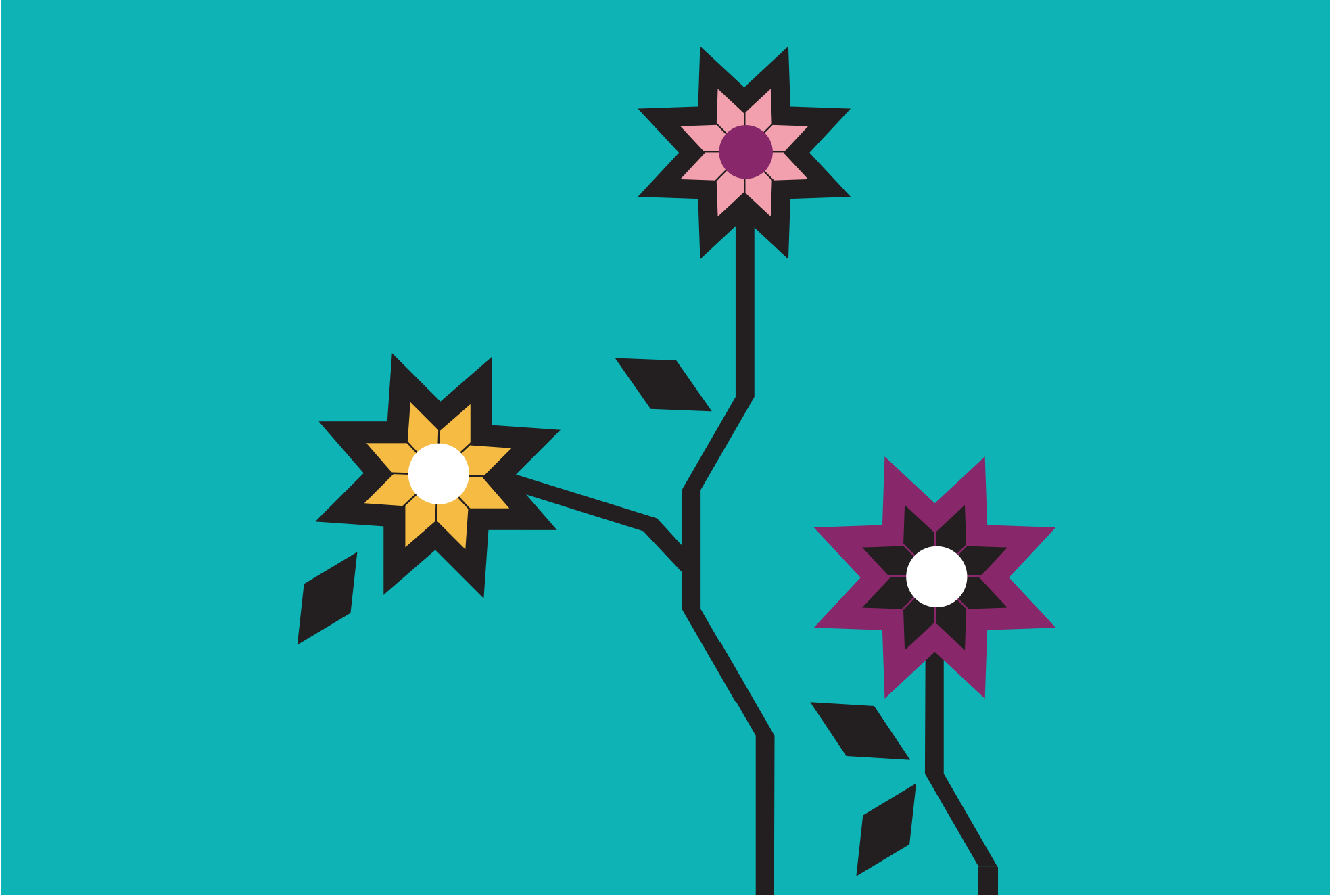

XIV. AZOYÚ

“Lugar donde el agua se convierte en lodo”
“Ojos de agua” o “Manantiales”



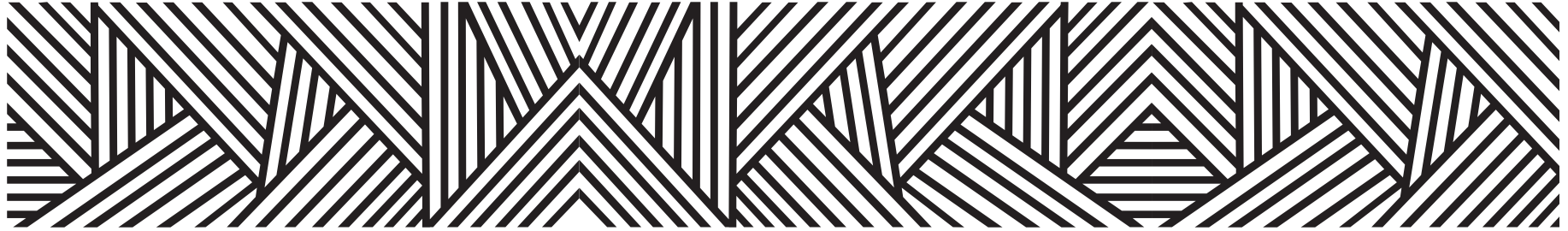

El municipio se fundó en 1792, denominado pueblo cabecera, la palabra Azoyú proviene del náhuatl, cuyo significado es

“Lugar donde el agua se convierte en lodo”

Es posible que este nombre se le haya dado debido a la existencia de

“Ojos de agua” o “Manantiales”

de agua zarca o turbia.

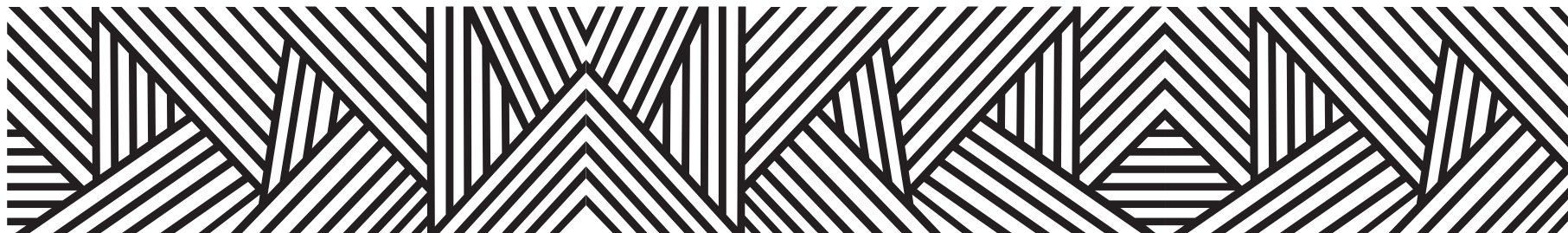

CONTEXTO MUNICIPAL

El municipio de Azoyú se localiza en la región Costa Chica del estado de Guerrero, cuenta con una superficie de 396 km² y densidad de población de 37.5 habitantes por km²; su tasa de crecimiento promedio anual en el periodo 2010-2015, es de (0.6), con una población de 14, 865 habitantes y se estima que para 2030 sea de 15,437 personas.

El porcentaje de población económicamente activa es del 40.5%, de los cuales 77.4% son hombres y 22.6% mujeres; la población ocupada es del 97.8%, 97.8% son hombres y 98.0% mujeres.

De las 3,898 viviendas particulares habitadas, el 96.7% disponen de energía eléctrica; de agua entubada el 39.1%; de drenaje el 80.8%; sanitarios 84.2%; en relación a la disponibilidad de bienes y tecnologías de la información y de la comunicación; el 41.2% cuenta con teléfono celular; 7.4% computadora y 4.3% internet.

Según nivel de escolaridad de la población de 15 años y más, el 17.1% no tiene escolaridad; 53.2% tiene educación básica; media superior 21.6% y educación superior 7.9%.

El 80.0% de la población total del municipio, se encuentra afiliada a servicios de salud, entre los que destacan, Seguro Popular con el 92.0% y el ISSSTE 7.3%.

El 7.46% de la población de 3 años y más habla lengua indígena, el 49.32% se considera indígena, entre las lenguas más habladas se encuentra el nundá' (Amuzgo), tu'un savi (Mixteco) y me'phaa (Tlapaneco).

Estimaciones del CONAPO, con base en la Encuesta Intercensal 2015 del INEGI, lo clasifica con un índice de marginación alto, ocupando el lugar 39 a nivel estatal y 361 en el contexto nacional.

Por otra parte el CONEVAL en su informe 2015, reporta que en el municipio Azoyú existen 4,590 personas en pobreza extrema, representa el 30.5% de su población que tienen tres o más carencias de seis posibles y se encuentran por debajo de la línea de bienestar mínimo.

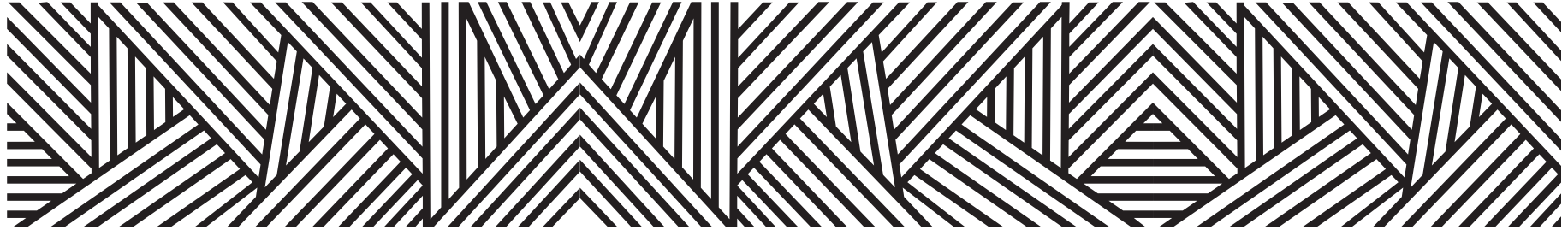

LOCALIDADES DEL MUNICIPIO

1. Azoyú
2. Arcelia del Progreso
3. Banco de Oro
4. La Bocana
5. El Carrizo
6. La Culebra
7. Los Chegües
8. Huehuetán
9. Lomas del Vidal (El Vidal)
10. El Macahuite
11. Maxmadi
12. Los Metates
13. San Isidro el Puente (El Puente)
14. Quetzalapa
15. Los Quiterios
16. Talapilla
17. Tenango
18. Tencohuey
19. Zapotitlán de la Fuente (El Zapote)
20. La Pelota
21. Agua Fría
22. Charco de Alfonso Cruz
(Los Carmona la Loma)
23. Rancho Bautista Dos
(Hermanos B. Florentino)
24. Cola de Charco (Charco Grande)
25. Finca los Pumas (Crucero Lomas
del Vidal)
26. Rancho Estrada
27. Rancho Hermanos Cortez
28. Rancho Dos Potrillos
(Rancho Luis Justo H.)
29. Rancho Lempira
30. Rancho Maximiliano Mendoza
(Rancho de Lango)
31. Palo Blanco
32. Playa Suave
33. Rosendo Balanzar García [Rancho]
34. Las Trancas
35. Tres Pelos
36. La Unión de los Hernández
37. Villa de Cortez
38. Rancho Muñoz Castellanos
39. Rancho Ángel Zurita
40. Crucero de Huehuetán
[Escuela Secundaria J. García J.]
41. Peñas Negras
42. El Arenal (La Plataforma)
43. Rancho los Mendoza

- 44. Rancho Mario Bautista**
- 45. Rancho Manzanárez Cortez**
- 46. Rancho Isabel Rodríguez**
- 47. Chalacatepec**

INDICADORES SOCIODEMOGRÁFICOS

COMPOSICIÓN POR EDAD Y SEXO

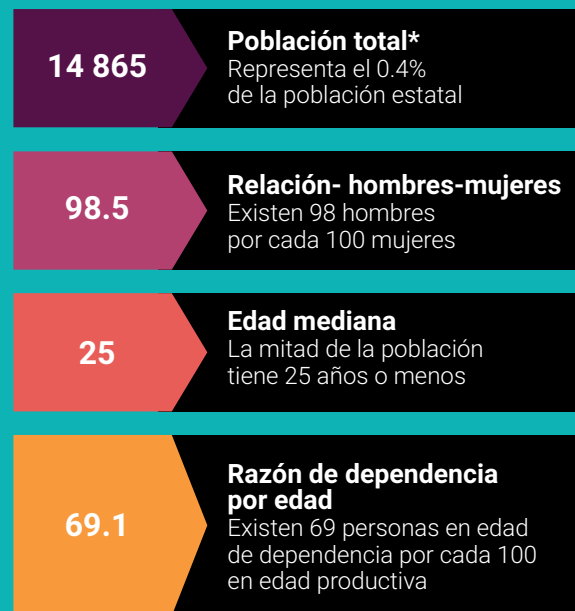

*En viviendas particulares habitadas

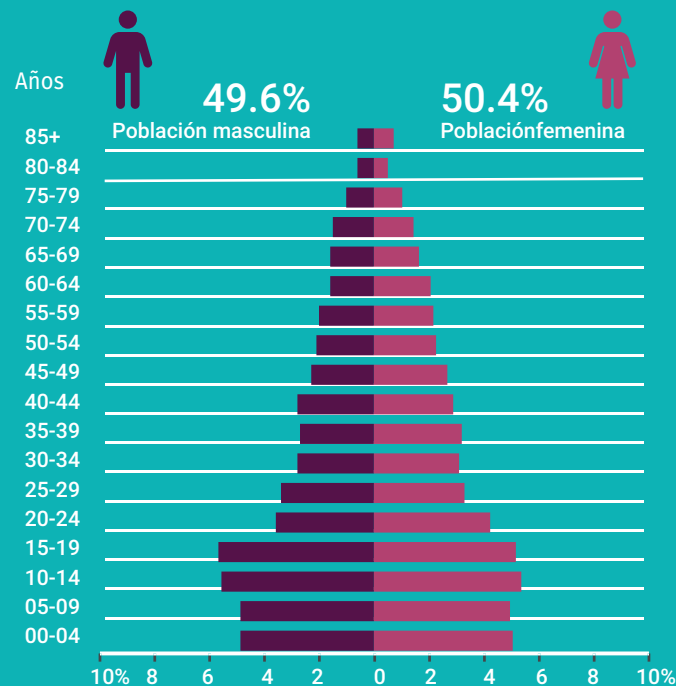

DISTRIBUCIÓN TERRITORIAL

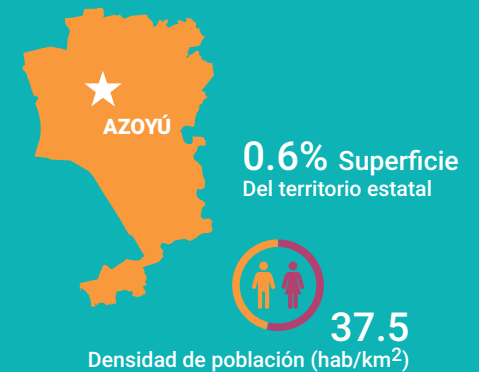

FECUNDIDAD Y MORTALIDAD

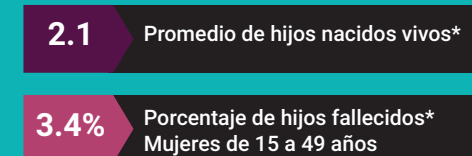

Fuente: Instituto Nacional de Estadística y Geografía (2016). Panorama sociodemográfico de Guerrero, 2015 Recuperado en: http://internet.contenidos.inegi.org.mx/contenidos/Productos/prod_serv/contenidos/espanol/bvinegi/productos/nueva_es-truc/inter_censal/panorama/702825082208.pdf?platform=hootsuite

VIVIENDA

Total de viviendas particulares habitadas

3 898

Representa el 0.4% del total estatal

Promedio de ocupantes por vivienda

3.8

Promedio de ocupantes por cuarto

1.8

Tenencia de la vivienda

82.9%	Propia
2.9%	Alquilada
13.6%	Familiar o prestada
0.3%	Otra situación
0.3%	No especificado

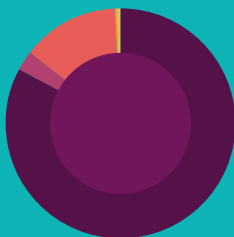

Disponibilidad de TIC

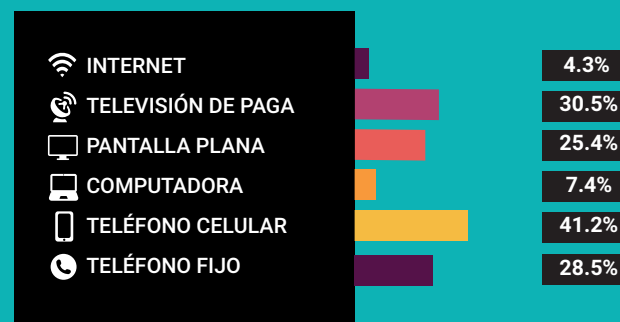

Disponibilidad de servicio de vivienda



Ahorro de energía y separación de residuos



Viviendas con materiales de construcción precarios

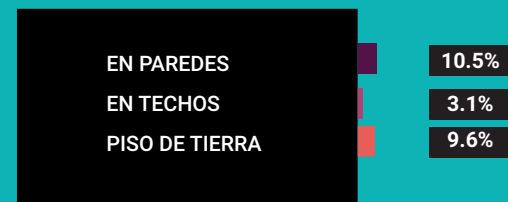

NACIONALIDAD Y ACTA DE NACIMIENTO

Inscripción en el registro civil

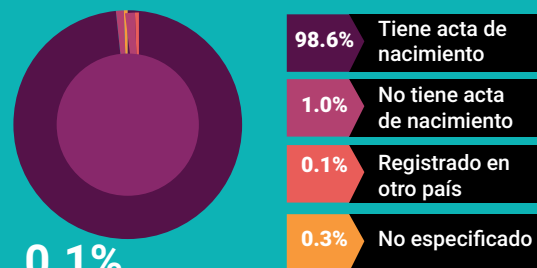

0.1%

De la población total no tiene nacionalidad mexicana

Grupo de edad	Habitantes	% de Población
0-14	4,500	30.2
15-19	1,583	10.6
20-29	2,125	14.3
30-64	5,083	34.1
65 y más	1,571	10.5

Fuente: Instituto Nacional de Estadística y Geografía (2016). Panorama sociodemográfico de Guerrero, 2015 Recuperado en: http://internet.contenidos.inegi.org.mx/contenidos/Productos/prod_serv/contenidos/espanol/bvinegi/productos/nueva_estruc/inter_censal/panorama/702825082208.pdf?platform=hootsuite

DISTRIBUCIÓN DE LA POBLACIÓN DE AZOYÚ POR GRUPOS DE EDAD

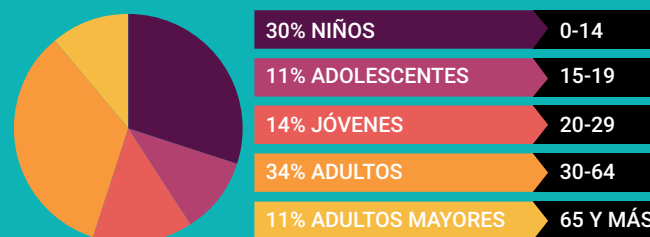

Distribución porcentual de la población según lugar de residencia de 2010

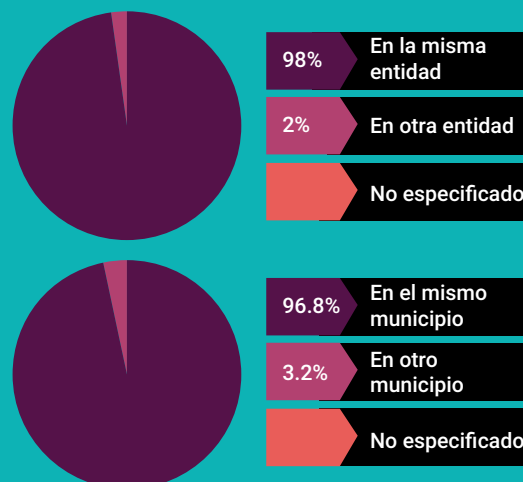

SITUACIÓN CONYUGAL

Población de 12 años y más según situación conyugal

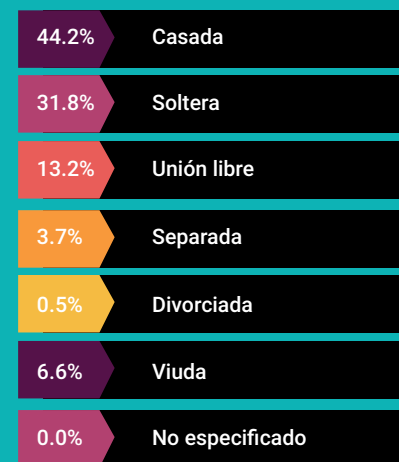

ETNICIDAD



AFILIACIÓN A SERVICIOS DE SALUD

Población afiliada* 80.0%

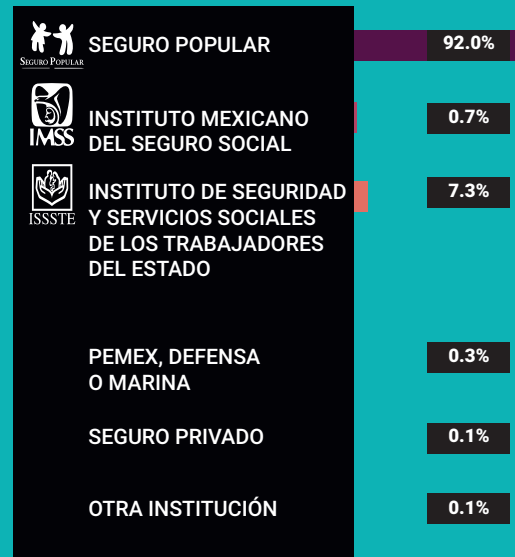

*Incluye afiliaciones múltiples

Pobreza extrema en el municipio

% de habitantes	Habitantes
30.5	4,590

Fuente: Consejo Nacional de Evaluación de la Política de Desarrollo Social (CONEVAL), Resultados de la medición de Pobreza a nivel municipal 2015 y su comparativo con el año 2010. Recuperado en: https://www.coneval.org.mx/coordinacion/entidades/Guerrero/Paginas/pobreza_municipal2015.aspx

CARACTERÍSTICAS EDUCATIVAS

Población de 15 años y más

97.9%
15 a 24 años

74.4%
25 años y más



Población de 15 años y más según nivel de escolaridad

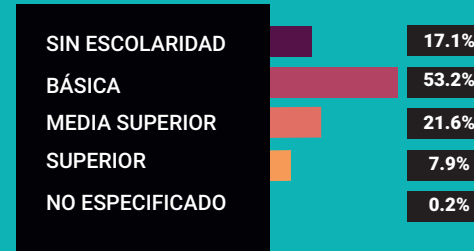

Asistencia y movilidad escolar por grupos de edad

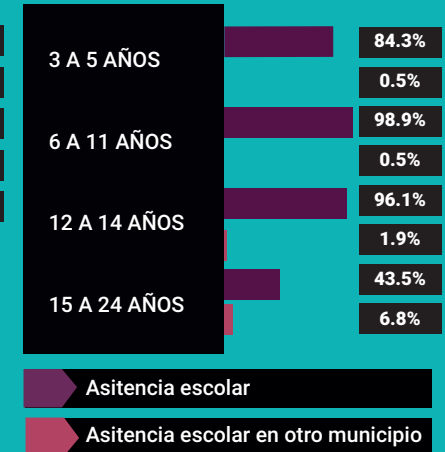

CARACTERÍSTICAS ECONÓMICAS

Población de 12 años y más Económicamente activa (PEA)

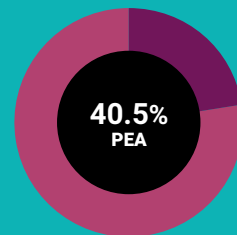

22.6% Mujeres
77.4% Hombres

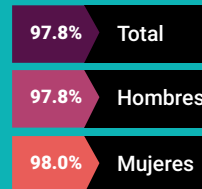

Porcentaje de la población de 12 años y más con condición de actividad no especificada 0.2

No económicamente activa (PNEA)

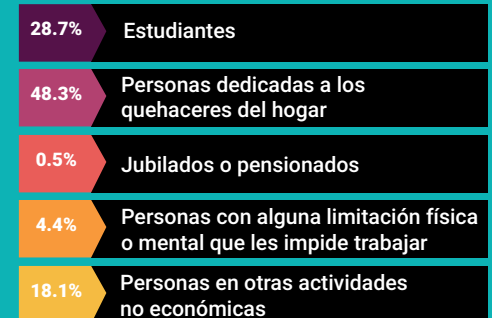
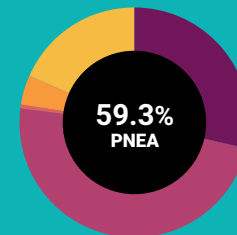



PROYECCIONES MUNICIPALES 2015-2030

Grupos de edad	2015		2016		2017		2018	
	Hombres	Mujeres	Hombres	Mujeres	Hombres	Mujeres	Hombres	Mujeres
0-4	706	713	662	671	618	631	580	596
5-9	799	791	749	741	706	696	667	655
10-14	866	856	816	806	775	762	737	722
15-19	789	775	749	736	716	703	687	674
20-24	601	605	580	582	561	562	544	544
25-29	450	501	444	490	440	480	436	471
30-34	403	478	396	465	391	454	387	445
35-39	392	457	378	441	368	429	361	418
40-44	393	438	378	425	365	412	353	401
45-49	363	407	353	396	343	387	335	379
50-54	342	391	332	382	322	372	315	364
55-59	324	373	319	369	311	364	305	359
60-64	287	318	285	318	281	318	279	317
65 y más	731	779	723	775	717	770	713	770
Total por sexo	7446	7882	7164	7597	6914	7340	6699	7115
Total	15328		14761		14254		13814	

2019		2020		2021		2022	
Hombres	Mujeres	Hombres	Mujeres	Hombres	Mujeres	Hombres	Mujeres
547	566	520	541	499	522	485	511
633	621	604	592	579	568	559	549
704	687	677	658	655	634	641	617
664	649	647	627	633	611	624	597
529	528	517	514	508	504	503	496
432	463	429	456	426	452	424	446
386	440	387	435	389	432	393	433
356	410	354	405	355	402	358	404
343	392	335	384	330	380	329	379
328	373	322	368	318	365	314	363
309	359	304	355	302	352	301	351
299	355	293	352	290	349	288	348
276	318	275	319	273	321	273	323
713	771	716	778	721	786	730	798
6519	6932	6380	6784	6278	6678	6222	6615
13451		13164		12956		12837	

Fuente: Consejo Nacional de Población (2019). Proyecciones de la población de los municipios de México, 2015-2030. Recuperado de <https://www.gob.mx/conapo/documentos/proyecciones-de-la-poblacion-de-los-municipios-de-mexico-2015-2030>



PROYECCIONES MUNICIPALES 2015-2030

Grupos de edad	2023		2024		2025		2026	
	Hombres	Mujeres	Hombres	Mujeres	Hombres	Mujeres	Hombres	Mujeres
0-4	478	505	477	504	482	509	493	522
5-9	546	537	539	531	538	532	546	541
10-14	633	605	631	601	637	604	648	610
15-19	620	589	621	584	627	585	639	591
20-24	502	492	505	491	512	494	522	500
25-29	425	444	427	443	430	445	437	450
30-34	399	435	406	438	413	444	422	451
35-39	364	407	372	413	382	423	395	435
40-44	331	382	337	388	346	397	357	409
45-49	312	363	312	365	316	369	322	377
50-54	302	352	304	355	308	359	313	364
55-59	287	348	288	350	292	354	297	359
60-64	273	325	274	330	277	335	280	341
65 y más	741	815	755	834	772	857	792	883
Total por sexo	6213	6599	6248	6627	6332	6707	6463	6833
Total	12812		12875		13039		13296	

2027		2028		2029		2030	
Hombres	Mujeres	Hombres	Mujeres	Hombres	Mujeres	Hombres	Mujeres
511	539	536	563	568	592	607	629
562	559	585	583	618	617	657	657
665	624	689	645	721	673	761	709
657	604	680	622	710	646	746	676
535	510	552	522	572	538	596	559
447	457	460	469	477	483	497	501
431	460	442	470	454	484	470	501
410	450	427	468	446	488	466	511
372	426	390	446	411	470	436	499
332	389	346	404	364	424	387	447
320	371	329	380	341	391	356	404
305	367	314	377	325	389	338	401
285	348	292	357	301	369	312	383
815	914	841	948	871	986	903	1028
6647	7018	6883	7254	7179	7550	7532	7905
13665		14137		14729		15437	



PROYECCIONES DE POBLACIÓN POR GRUPOS DE EDAD 2015-2030

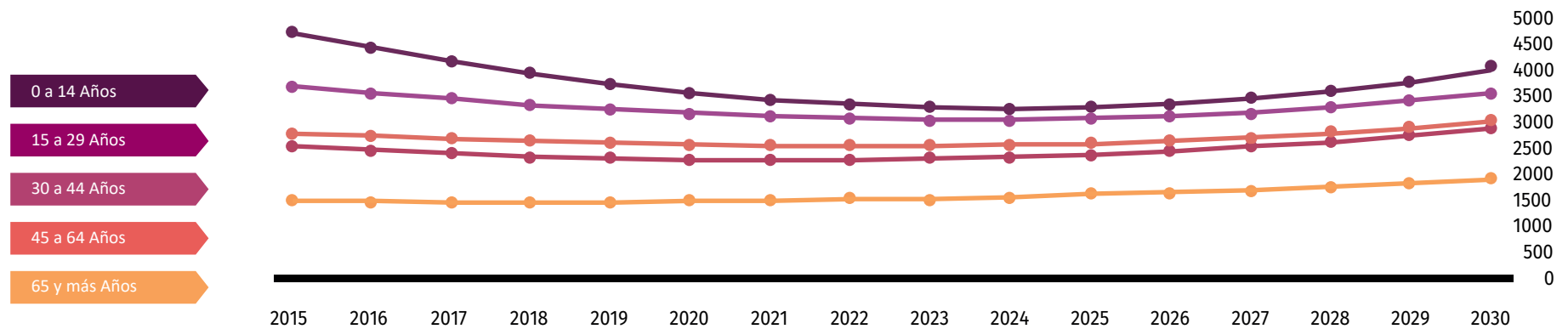

Fuente: Consejo Nacional de Población (2019). Proyecciones de la población de los municipios de México, 2015-2030. Recuperado de <https://www.gob.mx/conapo/documentos/proyecciones-de-la-poblacion-de-los-municipios-de-mexico-2015-2030>

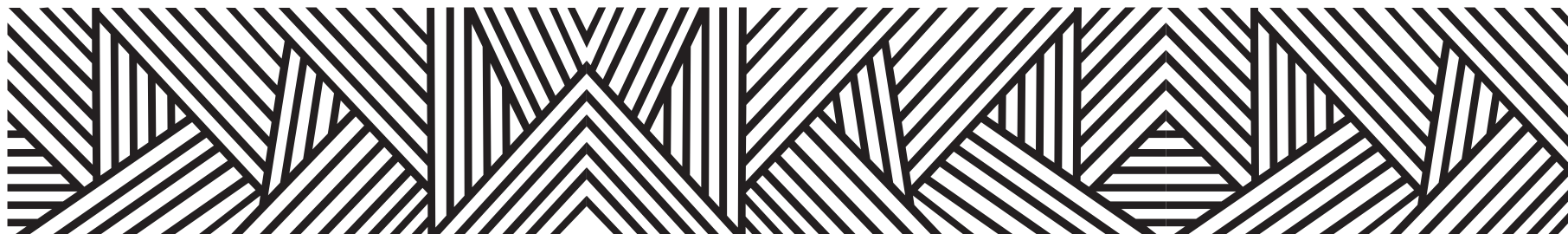

DATOS GEOGRÁFICOS CULTURALES

	Coordenadas y altitud	Colindancias	Otros datos
Ubicación Geográfica	Entre los paralelos 16° 30' y 16° 49' de latitud norte; los meridianos 98° 29' y 98° 41' de longitud oeste; altitud entre 0 y 800 m.	Colinda al norte con el municipio de San Luis Acatlán; al este con los municipios de Iguala, Ometepec y Cuajinicuilapa; al sur con los municipios de Cuajinicuilapa y Juchitán; al oeste con los municipios de Juchitán, Marquelia y San Luis Acatlán.	Ocupa el 0.62% de la superficie del estado. Cuenta con 47 localidades y una población total de 14,865 habitantes.

	Provincia	Subprovincia	Sistemas de topoformas
Fisiografía	Sierra Madre del Sur (100%).	Costas del Sur (100%).	Lomerío con llanuras (47.47%), Sierra baja compleja (35.1%), Valle de laderas tendidas con lomerío (9.38%), Llanura costera con lomerío (4.92%) y Valle ramificado con lomerío (3.13%).

	Región hidrológica	Cuenca	Subcuenca	Corrientes de agua	Cuerpos de agua
Hidrografía	Costa chica - Río Verde (100%).	R. Ometepec o Grande (85.41%) y R. Nexpa y otros (14.59%).	R. Quetzala (64.98%), R. Ometepec o Grande (16.99%), R. Marquelia (14.59%) y Riño Nuevo o Cortijos (3.44%).	Perennes: Ayuchinapa, Chilillo, El Naranjo, La Gachupina, Quetzala, Santa Catarina, Talapa y Tecahuapa Intermitentes: Blanco, Chicalatasco, Chuchapa, Cuapinolapan, El Limón, El Plátano, El Tejón, Los Novios, Mesón, Quequesque, Tecoloapa, Tehuestita, Tencohue, Tila, Tlayolapa y Zapotitán.	Perenne: (0.73%).

Principales ecosistemas	Flora	Fauna
	<p>La flora del municipio es de selva baja caducifolia o sea el tipo de vegetación que tira hojas en Otoño e Invierno.</p> <p>Hay también sabanas con árboles de huizache, parota, palo mulato, cubato, cacahuanaches; en las partes bajas hay cocoteros, platanos y ceibas, entre otros de menor importancia.</p>	<p>La fauna es impresionante, ya que se encuentran animales como: Iguanas, víboras de cascabel, mazacoatl, tilcoates, palomas, cucuchas, gavilanes, zopilotes, loros, pericos, chachalacas, venados, jabalí, mapaches, zorros, tlacoaches, conejos, y una variedad de insectos voladores y rastreros.</p>

Uso del suelo y vegetación	Uso del suelo	Vegetación
	<p>Agricultura (23.34%) y zona urbana (0.5%).</p>	<p>Selva (56.15%) y pastizal (19.28%).</p>

Nota: el porcentaje faltante corresponde a Cuerpos de Agua con (0.73%).

<p>Arqueológica y monumentos históricos</p>	<p>Documentos valiosos denominados códices Azoyú I y II que datan del año 1300 al 1665 de nuestra era.</p>
---	--

Fuente: Instituto Nacional para el Federalismo y el Desarrollo Municipal (INAFED) Enciclopedia de los Municipios de México [Recuperado en: : www.e-local.gob.mx/wb2/ELOCAL/EMM_guerrero](http://www.e-local.gob.mx/wb2/ELOCAL/EMM_guerrero)

Cultura popular	Artesanías	Gastronomía	Artes
	<p>No disponible.</p>	<p>Comida: Caldo de res rojo con plátano macho, caldo de pescado, sopa de mariscos, arroz con frijol, tamales de pichinga (mejillón), tamales oaxaqueños acompañados con atole de arroz, la barbacoa de chivo y birria. Bebidas: La ginebra que se prepara con agua de coco y su carne. Otra es la chicha que es una bebida fermentada de maíz, chile y aguardiente.</p> <p>También se acostumbra el atole de ciruela y de mango.</p>	<p>Banda de viento, Mariachi, Chilena y Guapachosa, Se han destacado grandes grupos musicales: la Generación Bautista, Los Magallones, La Banda Azoyú, el Mariachi de Chico Estrada; otros como el Quetzal en Marquelia, La Sensación musical en Juchitán.</p>

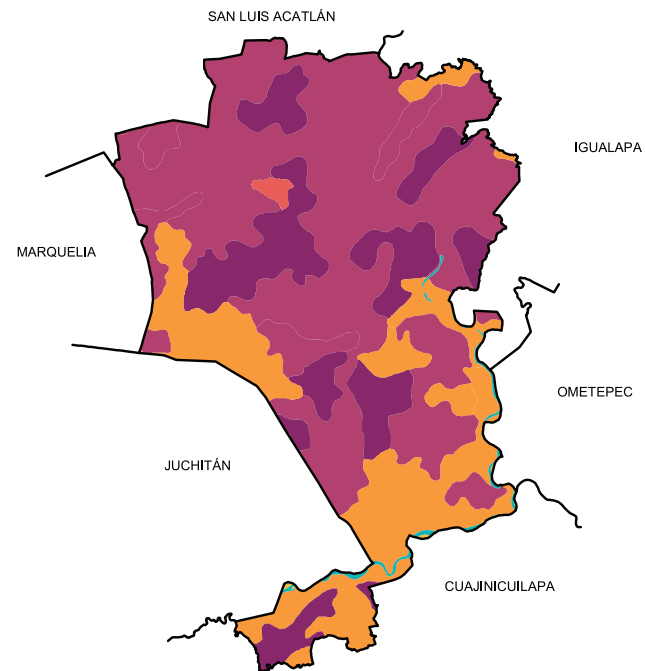
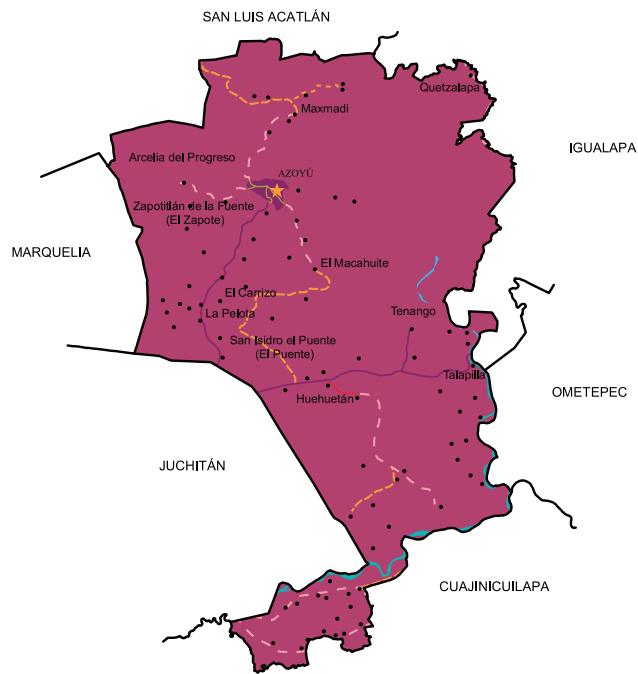

Localidades e Infraestructura para el Transporte

- | | | | |
|--|---------------------------|--|----------------|
| | Carretera de dos carriles | | Vereda |
| | Calle | | Cuerpo de agua |
| | Terracería | | Zona urbana |
| | Brecha | | Cabecera |
| | | | Localidad |

Uso de suelo y vegetación

- | | |
|--|----------------|
| | Agricultura |
| | Pastizal |
| | Selva |
| | Cuerpo de agua |
| | Zona urbana |

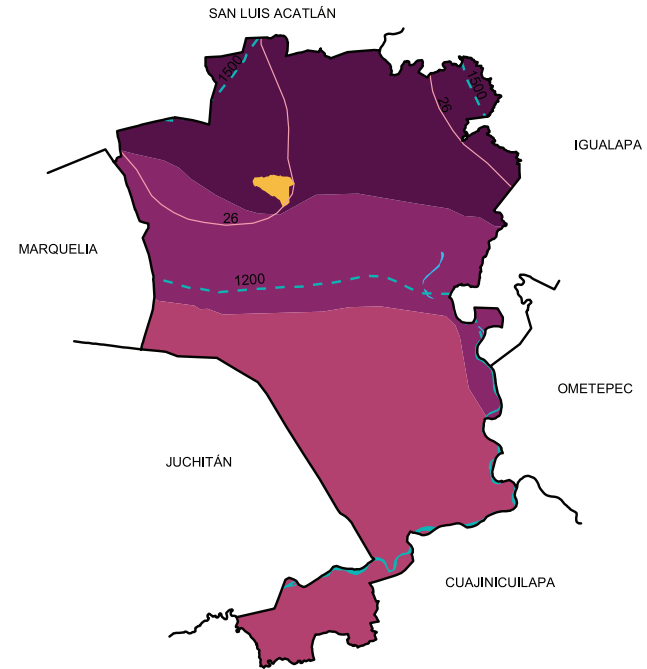
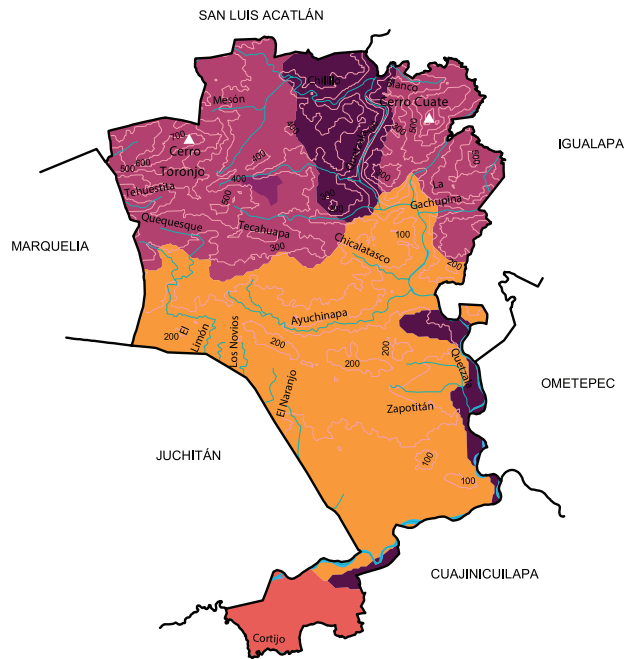

Relieve

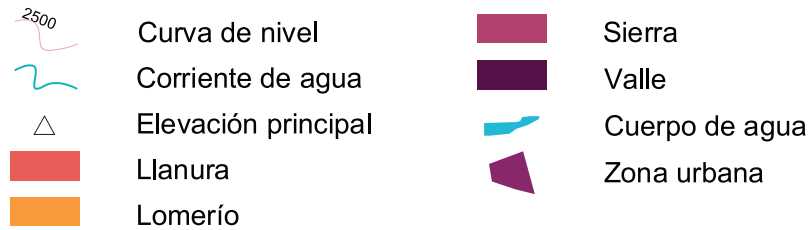

Climas

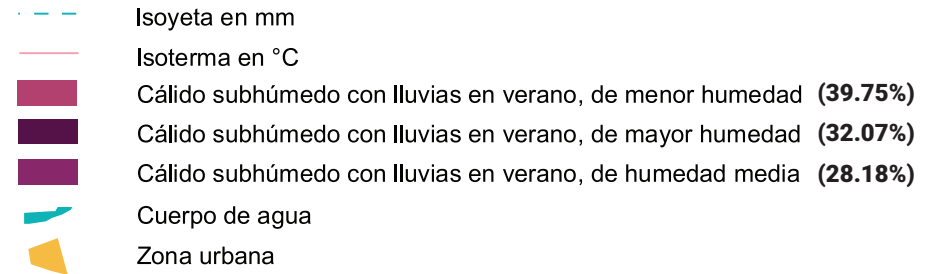

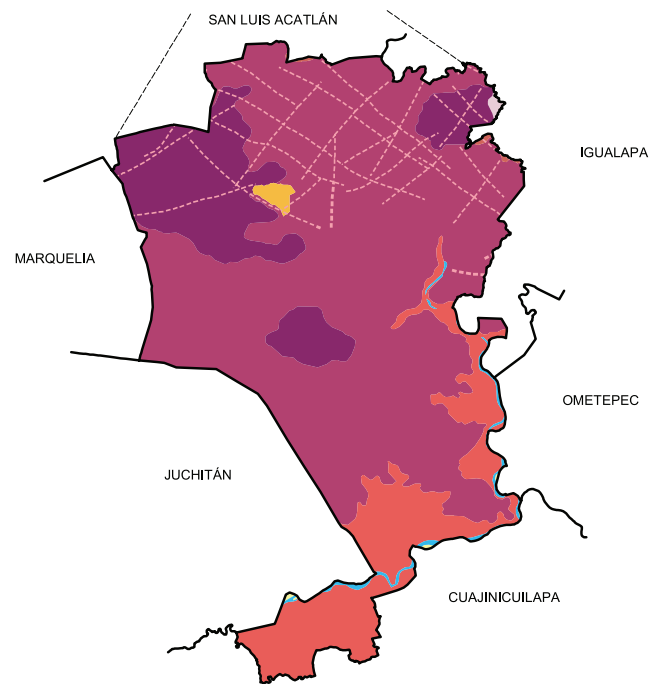
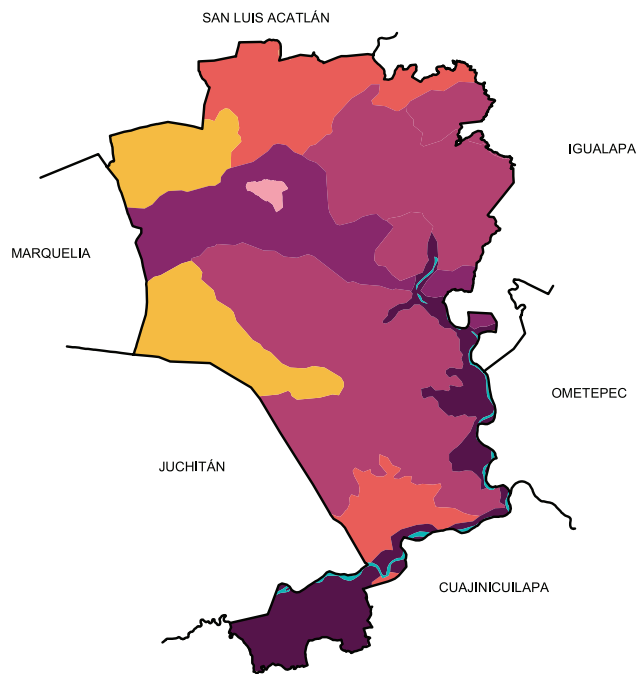

Suelos Dominantes

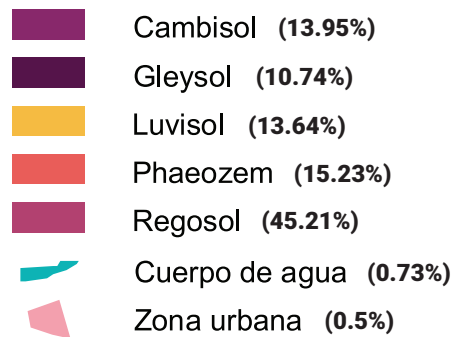

Geología (Clase de roca)

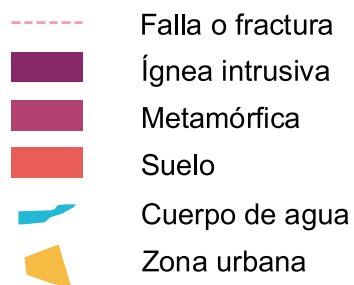

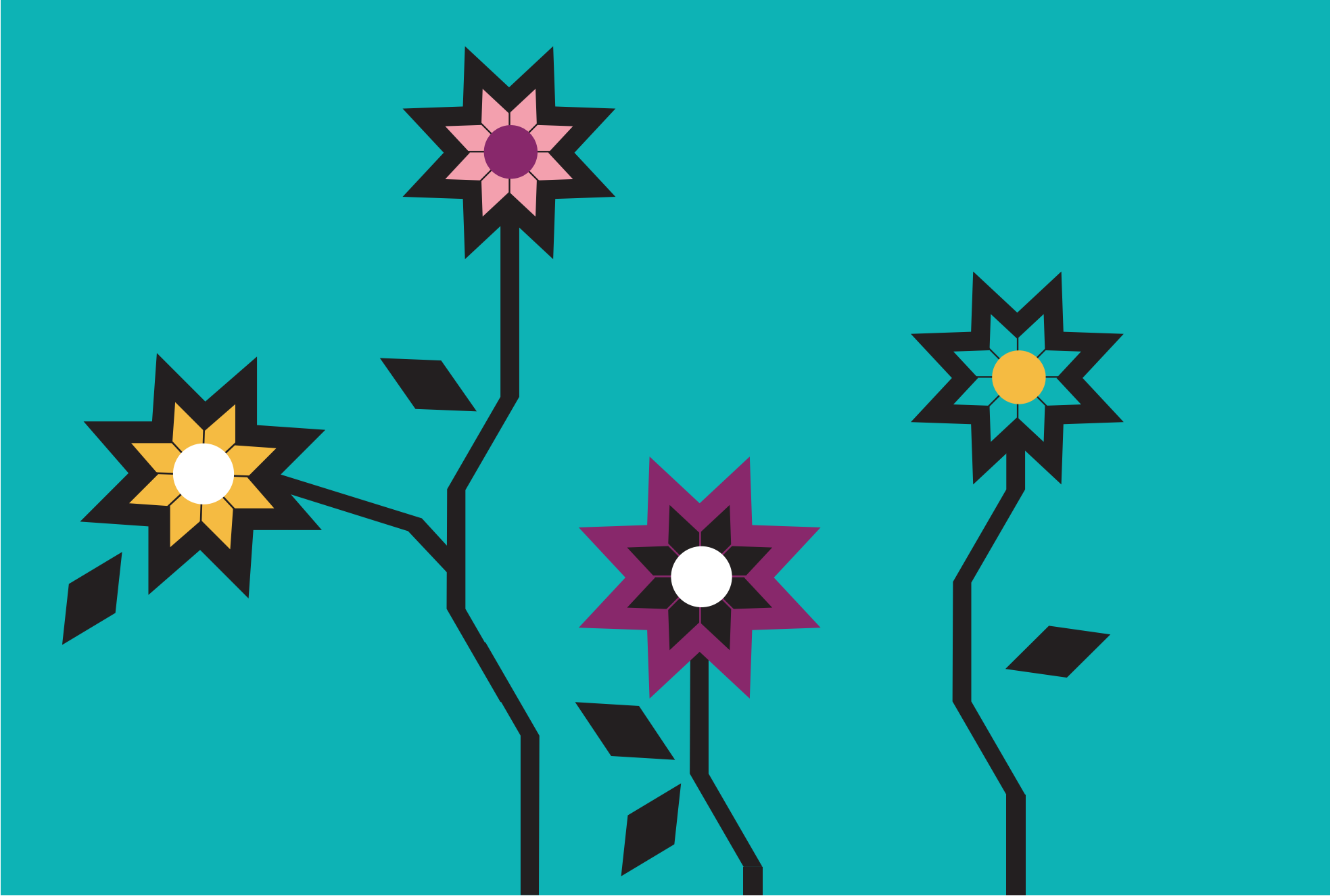

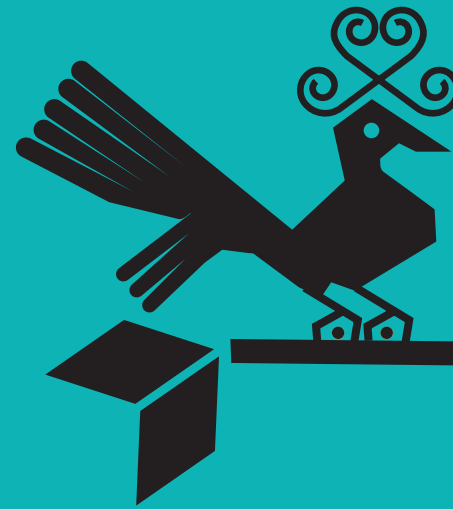

XV. BENITO JUÁREZ

“En honor a Benito Juárez”

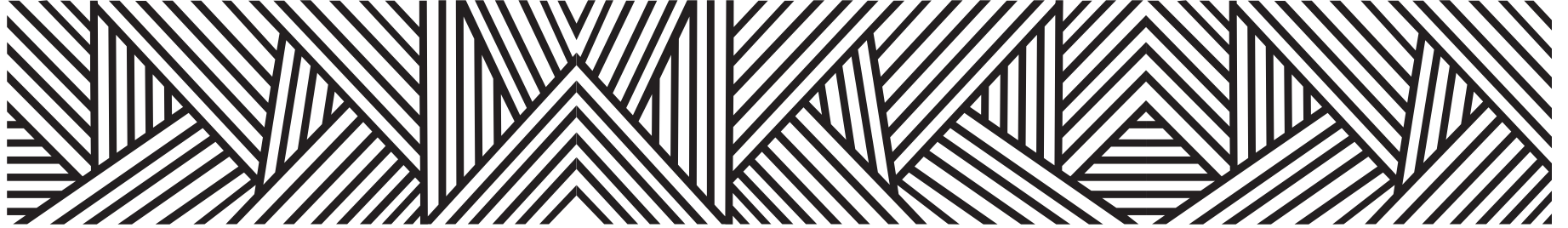

“En honor al licenciado Benito Juárez”

El nombre de la cabecera es San Jerónimo y se debe a que los españoles acostumbraron adjudicar nombres de los santos a los poblados donde llegaban

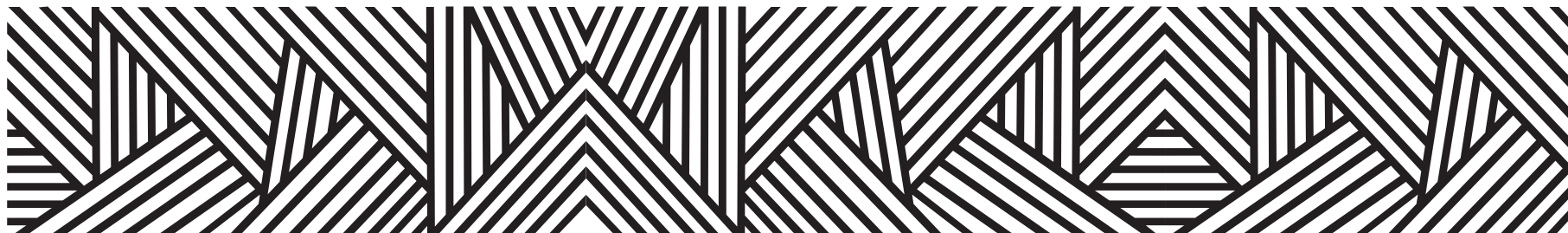

CONTEXTO MUNICIPAL

El municipio de Benito Juárez se localiza en la región Costa Grande del estado de Guerrero, cuenta con una superficie de 235 km² y densidad de población de 66.6 habitantes por km²; su tasa de crecimiento promedio anual en el periodo 2010-2015, es de (0.4), con una población de 15,318 habitantes y se estima que para 2030 sea de 17, 227 personas.

El porcentaje de población económicamente activa es del 46.7%, de los cuales 67.5% son hombres y 32.5% mujeres; la población ocupada es del 96.2%, 95.1% son hombres y 98.6% mujeres.

De las 4, 786 viviendas particulares habitadas, el 98.0% disponen de energía eléctrica; de agua entubada el 55.9%; de drenaje el 74.3%; sanitarios 91.7%; en relación a la disponibilidad de bienes y tecnologías de la información y de la comunicación; el 63.2% cuenta con teléfono celular; 13.5% computadora y 11.4% internet.

Según nivel de escolaridad de la población de 15 años y más, el 9.0% no tiene escolaridad; 51.9% tiene educación básica; media superior 24.9% y educación superior 14.0%.

El 91.3% de la población total del municipio, se encuentra afiliada a servicios de salud, entre los que destacan, Seguro Popular con el 84.3% y el ISSSTE 13.1%.

Estimaciones del CONAPO, con base en la Encuesta Intercensal 2015 del INEGI, lo clasifica con un índice de marginación medio, ocupando el lugar 74 a nivel estatal y 1, 386 en el contexto nacional.

Por otra parte el CONEVAL en su informe 2015, reporta que en el municipio Benito Juárez existen 1,863 personas en pobreza extrema, representa el 8.7% de su población que tienen tres o más carencias de seis posibles y se encuentran por debajo de la línea de bienestar mínimo.

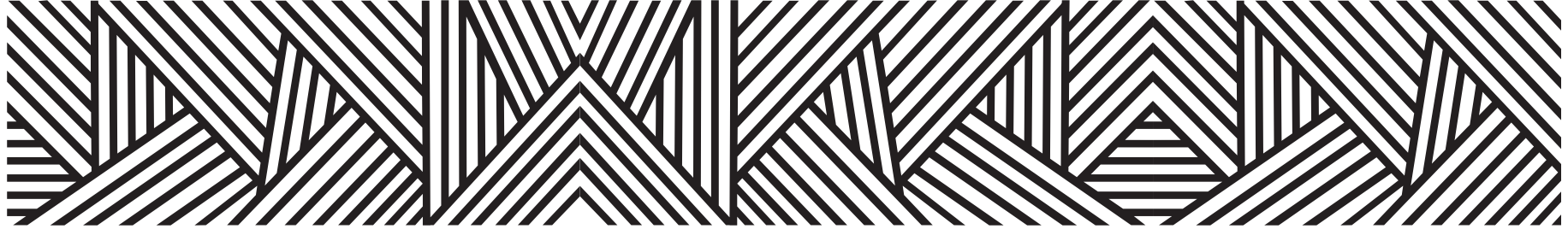

LOCALIDADES DEL MUNICIPIO

1. San Jerónimo de Juárez
2. El Ahuejote
3. Arenal de Álvarez (Arenal de Paco)
4. Arenal de Gómez (Primer Arenal)
5. Arenal del Centro (La Máquina)
6. El Cerrito (El Cerrito de Garibo)
7. Hacienda de Cabañas
8. Llano de la Puerta
9. Llano Real (El Dorado)
10. Magueyes
11. El Tomatal
12. Los Toros
13. Las Tunas
14. Los Órganos
15. San Bartolo
16. El Alfaque
17. El Cerillo
18. Rancho la Palma
19. Rancho el Tigre
20. Paraíso Escondido (Playa Paraíso)
21. La Cabaña
22. Los Canarios
23. Santa Cruz de Mitla
24. El Guayabo
25. Pozuelo
26. Santa Fe
27. Santa Rosa
28. El Culebrón
29. La Subestación
30. La Brecha
31. El Huizache
32. El Quebrache
33. Bajada de Raymundo Uno
34. La Capilla de la Virgen
35. El Muelle
36. Isla del Conejo
37. Colonia Sonorita
38. Callejón de la Hacienda
39. Huertecillos
40. Rancho los Fajardo

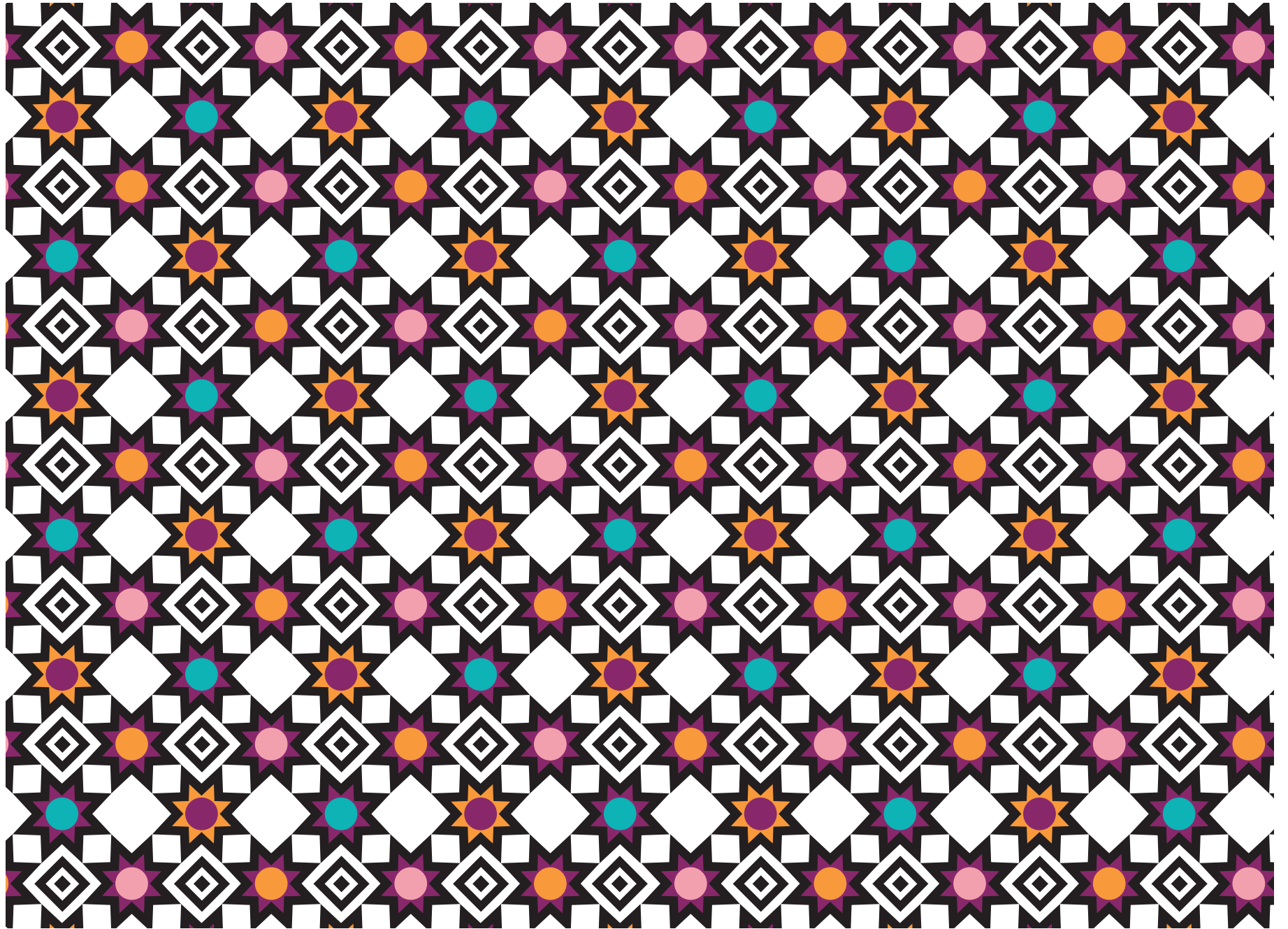

INDICADORES SOCIODEMOGRÁFICOS

COMPOSICIÓN POR EDAD Y SEXO

- 15 318** **Población total***
Representa el 0.4% de la población estatal
- 94.7** **Relación- hombres-mujeres**
Existen 94 hombres por cada 100 mujeres
- 33** **Edad mediana**
La mitad de la población tiene 33 años o menos
- 59.4** **Razón de dependencia por edad**
Existen 69 personas en edad de dependencia por cada 100 en edad productiva

*En viviendas particulares habitadas

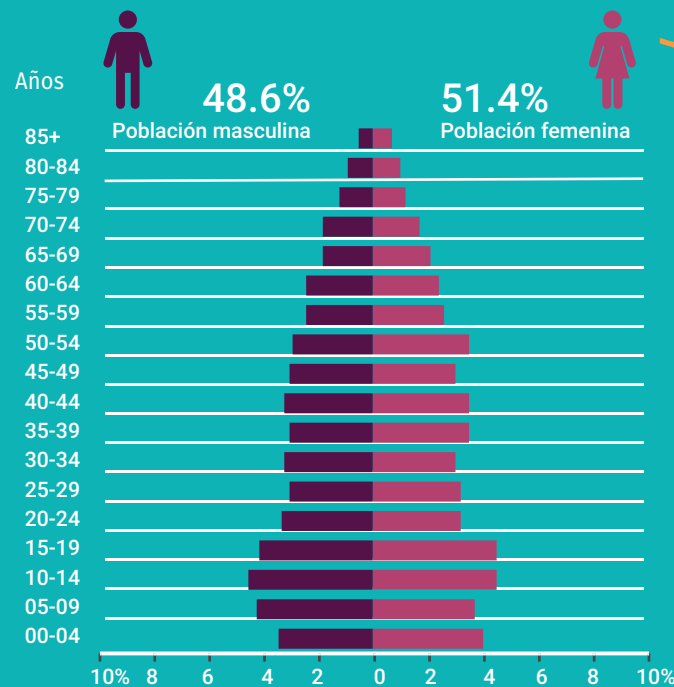

DISTRIBUCIÓN TERRITORIAL

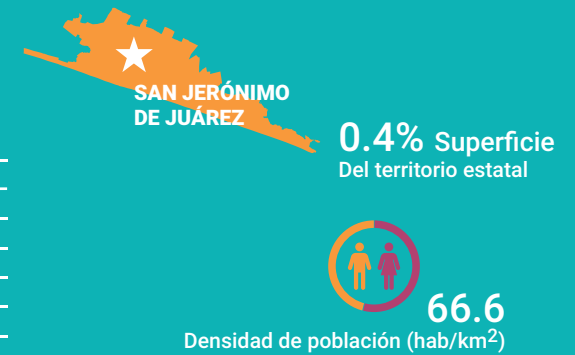

FECUNDIDAD Y MORTALIDAD

- 1.8** Promedio de hijos nacidos vivos*
- 2.9%** Porcentaje de hijos fallecidos* Mujeres de 15 a 49 años

Fuente: Instituto Nacional de Estadística y Geografía (2016). Panorama sociodemográfico de Guerrero, 2015 Recuperado en: http://internet.contenidos.inegi.org.mx/contenidos/Productos/prod_serv/contenidos/espanol/bvinegi/productos/nueva_es-truc/inter_censal/panorama/702825082208.pdf?platform=hootsuite

VIVIENDA

Total de viviendas particulares habitadas

4 786

Representa el 0.5% del total estatal

Promedio de ocupantes por vivienda

3.2

Promedio de ocupantes por cuarto

1.2

Tenencia de la vivienda

76.0%	Propia
6.4%	Alquilada
16.3%	Familiar o prestada
0.6%	Otra situación
0.7%	No especificado

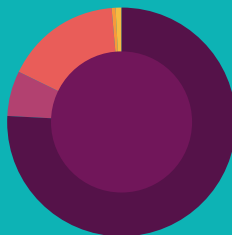

Disponibilidad de TIC

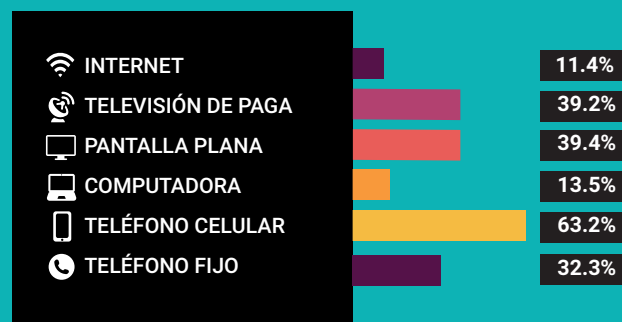

Disponibilidad de servicio de vivienda



Ahorro de energía y separación de residuos



Viviendas con materiales de construcción precarios

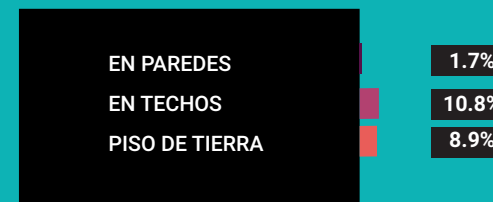

NACIONALIDAD Y ACTA DE NACIMIENTO

Inscripción en el registro civil

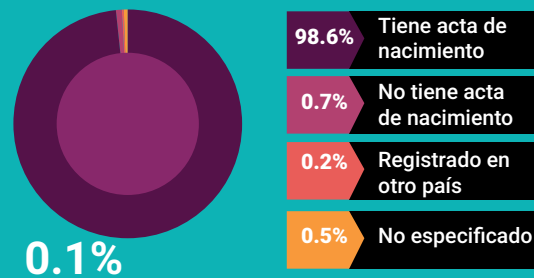

0.1%

De la población total no tiene nacionalidad mexicana

Grupo de edad	Habitantes	% de Población
0-14	3,721	24.2
15-19	1,319	8.6
20-29	1,935	12.6
30-64	6,352	41.4
65 y más	1,981	12.9

Fuente: Instituto Nacional de Estadística y Geografía (2016). Panorama sociodemográfico de Guerrero, 2015 Recuperado en: http://internet.contenidos.inegi.org.mx/contenidos/Productos/prod_serv/contenidos/espanol/bvinegi/productos/nueva_estruc/inter_cen-sal/panorama/702825082208.pdf?platform=hootsuite

DISTRIBUCIÓN DE LA POBLACIÓN DE BENITO JUÁREZ POR GRUPOS DE EDAD

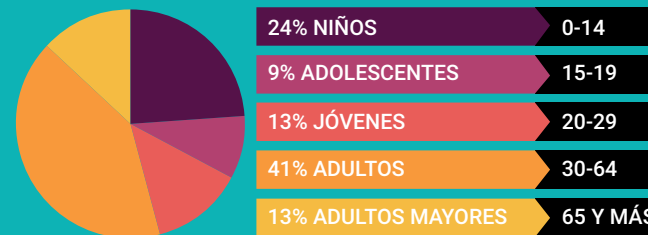

Distribución porcentual de la población según lugar de residencia de 2010

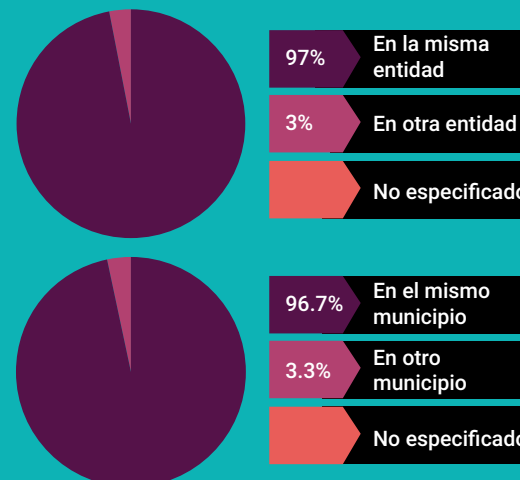

SITUACIÓN CONYUGAL

Población de 12 años y más según situación conyugal

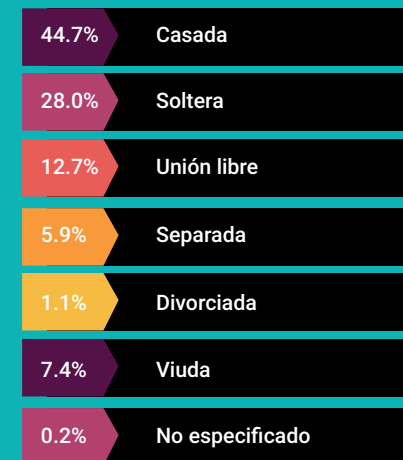

ETNICIDAD

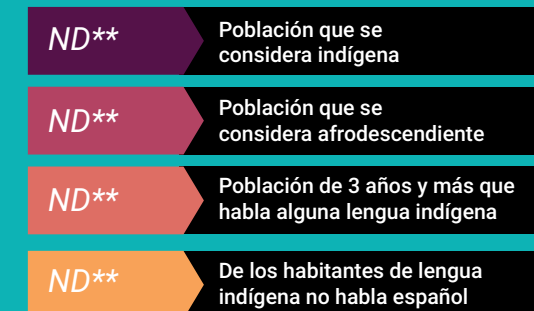

**No disponible por muestra insuficiente

AFILIACIÓN A SERVICIOS DE SALUD

Población afiliada* 91.3%

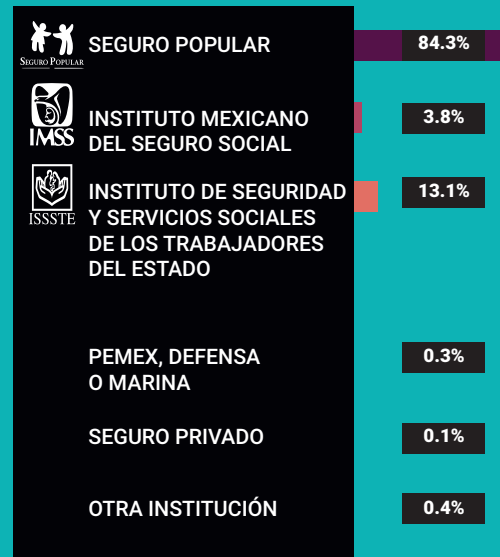

*Incluye afiliaciones múltiples

Pobreza extrema en el municipio

% de habitantes	Habitantes
8.7	1,863

Fuente: Consejo Nacional de Evaluación de la Política de Desarrollo Social (CONEVAL), Resultados de la medición de Pobreza a nivel municipal 2015 y su comparativo con el año 2010. Recuperado en: https://www.coneval.org.mx/coordinacion/entidades/Guerrero/Paginas/pobreza_municipal2015.aspx

CARACTERÍSTICAS EDUCATIVAS

Población de 15 años y más

98.2%
15 a 24 años

89.4%
25 años y más



Población de 15 años y más según nivel de escolaridad

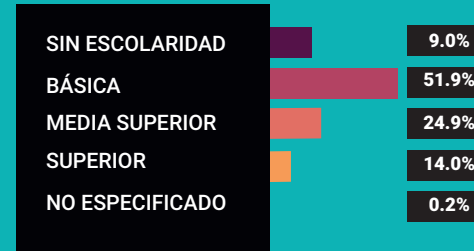

Asistencia y movilidad escolar por grupos de edad



CARACTERÍSTICAS ECONÓMICAS

Población de 12 años y más Económicamente activa (PEA)

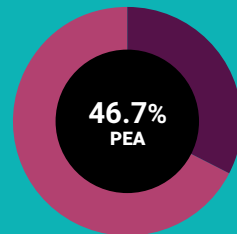

32.5% Mujeres
67.5% Hombres

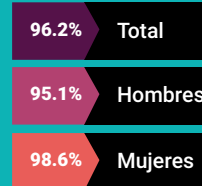

Porcentaje de la población de 12 años y más con condición de actividad no especificada 0.1

No económicamente activa (PNEA)

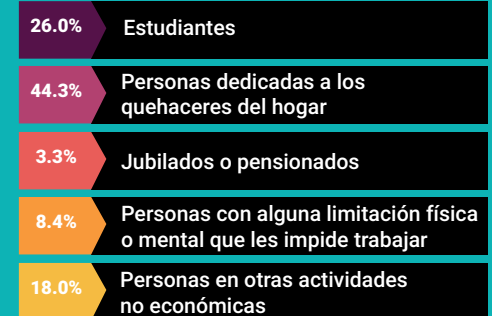
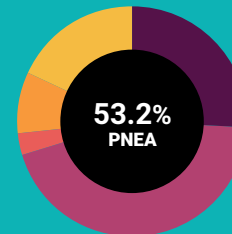



PROYECCIONES MUNICIPALES 2015-2030

Grupos de edad	2015		2016		2017		2018	
	Hombres	Mujeres	Hombres	Mujeres	Hombres	Mujeres	Hombres	Mujeres
0-4	599	614	589	604	577	592	563	580
5-9	651	646	645	638	639	632	634	625
10-14	671	658	662	649	655	642	649	636
15-19	642	611	628	600	618	592	611	585
20-24	579	541	570	532	562	523	553	515
25-29	526	533	530	532	535	531	538	529
30-34	495	552	501	554	507	556	515	559
35-39	473	546	471	545	472	546	474	548
40-44	491	539	489	542	487	544	484	545
45-49	484	518	489	525	493	531	498	537
50-54	450	495	455	502	459	507	463	512
55-59	407	449	414	458	419	465	423	472
60-64	356	380	364	390	371	399	378	408
65 y más	907	1031	921	1047	935	1062	950	1078
Total por sexo	7731	8113	7728	8118	7729	8122	7733	8129
Total	15844		15846		15851		15862	

2019		2020		2021		2022	
Hombres	Mujeres	Hombres	Mujeres	Hombres	Mujeres	Hombres	Mujeres
550	568	537	557	526	546	516	538
629	619	623	613	616	606	607	597
643	629	638	624	634	619	630	615
605	579	602	575	599	571	597	568
545	507	539	500	534	495	532	491
541	528	542	525	542	522	541	519
522	562	531	565	540	569	549	573
478	551	484	556	492	561	500	567
482	546	481	547	481	549	484	553
501	544	504	549	506	554	506	558
467	518	472	525	478	533	484	541
426	477	430	483	434	489	438	495
385	418	391	428	398	437	403	446
968	1097	987	1118	1009	1142	1032	1168
7742	8143	7761	8165	7789	8193	7819	8229
15885		15926		15982		16048	

Fuente: Consejo Nacional de Población (2019). Proyecciones de la población de los municipios de México, 2015-2030. Recuperado de <https://www.gob.mx/conapo/documentos/proyecciones-de-la-poblacion-de-los-municipios-de-mexico-2015-2030>



PROYECCIONES MUNICIPALES 2015-2030

Grupos de edad	2023		2024		2025		2026	
	Hombres	Mujeres	Hombres	Mujeres	Hombres	Mujeres	Hombres	Mujeres
0-4	507	529	498	522	489	515	482	508
5-9	597	588	588	579	578	571	570	563
10-14	627	611	625	608	623	606	621	601
15-19	597	566	597	565	599	565	602	566
20-24	532	489	535	489	539	490	545	493
25-29	540	516	540	513	540	511	542	511
30-34	557	577	565	581	571	584	575	585
35-39	510	574	520	581	531	589	544	597
40-44	489	559	495	565	504	573	514	582
45-49	506	562	506	566	507	570	510	575
50-54	489	549	495	557	499	565	502	572
55-59	442	502	447	510	453	519	460	528
60-64	409	456	415	464	420	473	426	481
65 y más	1057	1196	1083	1227	1110	1259	1138	1293
Total por sexo	7859	8274	7909	8327	7963	8390	8031	8455
Total	16133		16236		16353		16486	

2027		2028		2029		2030	
Hombres	Mujeres	Hombres	Mujeres	Hombres	Mujeres	Hombres	Mujeres
474	502	468	497	462	492	456	488
563	557	556	551	549	545	544	539
617	597	614	592	612	587	611	583
607	568	614	571	622	576	631	581
553	496	562	502	573	509	585	517
547	512	553	515	562	520	573	526
579	586	582	587	586	588	590	590
556	606	568	615	580	623	590	630
525	593	538	604	551	616	565	628
515	582	521	590	530	599	541	610
504	578	506	583	507	589	510	595
467	539	474	550	481	562	488	573
432	491	439	501	447	512	456	525
1168	1329	1197	1366	1228	1404	1258	1444
8107	8536	8192	8624	8290	8722	8398	8829
16643		16816		17012		17227	

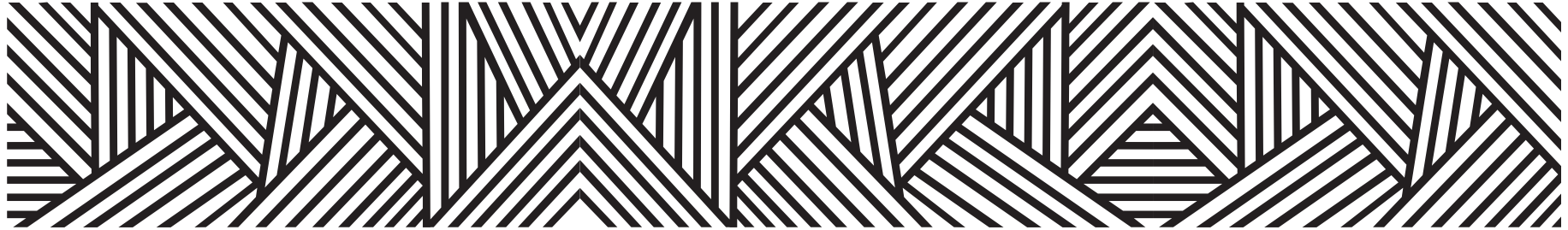

PROYECCIONES DE POBLACIÓN POR GRUPOS DE EDAD 2015-2030

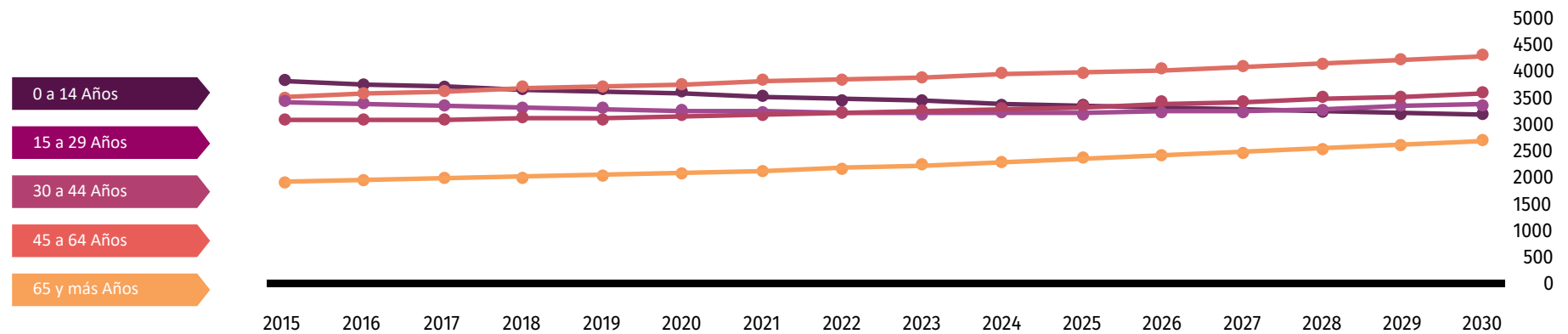

Fuente: Consejo Nacional de Población (2019). Proyecciones de la población de los municipios de México, 2015-2030. Recuperado de <https://www.gob.mx/conapo/documentos/proyecciones-de-la-poblacion-de-los-municipios-de-mexico-2015-2030>

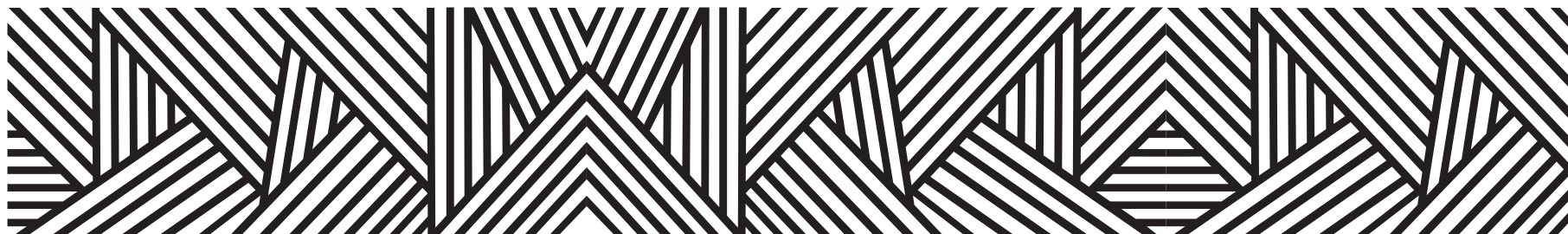

DATOS GEOGRÁFICOS CULTURALES

	Coordenadas y altitud	Colindancias	Otros datos
Ubicación Geográfica	Entre los paralelos 16° 59' y 17° 11' de latitud norte; los meridianos 100° 13' y 100° 36' de longitud oeste; altitud entre 0 y 200 m.	Colinda al norte con los municipios de Técpan de Galeana y Atoyac de Álvarez; al este con los municipios de Atoyac de Álvarez y Coyuca de Benítez; al sur con el Océano Pacífico; al oeste con el Océano Pacífico y el municipio de Técpan de Galeana.	Ocupa el 0.36% de la superficie del estado. Cuenta con 40 localidades y una población total de 15,318 habitantes.

	Provincia	Subprovincia	Sistemas de topoformas
Fisiografía	Sierra Madre del Sur (100%).	Costas del Sur (100%).	Llanura costera con lomerío (60.26%), Llanura costera salina (34.13%), Playa o barra salina (3.05%) y Sierra baja compleja (2.56%).

	Región hidrológica	Cuenca	Subcuenca	Corrientes de agua	Cuerpos de agua
Hidrografía	Costa Grande (100%)	R. Atoyac y otros (100%)	A. Cacalutla (61.24%), L. del Tular (25.86%) y R. Atoyac (12.9%)	Perennes: Atoyac y Zacualpan. Intermitentes: Blanco, El Cucuracho, Grande, Ixtla, Moronga y San Martín.	Perennes (22.29%): Laguna de Mitla y Atoyac.

	Flora	Fauna
Principales ecosistemas	La vegetación la compone la selva baja caducifolia, su característica principal es de que en época de secas tiran las hojas; también presentan los hamelares, estos son arbustos cuyas hojas, frutos y corteza se emplean en la tenería. Las especies más comunes que existen son: Espinos, timuene, sasanil, cause, anate, cacahuananche, parota, bocote.	En lo referente a la fauna se encuentran especies como el venado, tigre, gato montés, conejo, tlacoache, mapache, coyote, armadillo, zorrillo, víbora, coralillo, paloma, zopilote, chapulines, insectos, diversas variedades de pájaros, gavián, etc. La fauna acuática se constituye por la lista, trucha, pargo, charro, sabilillo, robalo, jurel y jaiba.

	Uso del suelo	Vegetación
Uso del suelo y vegetación	Agricultura (50.15%) y zona urbana (1.13%).	Pastizal (17.11%), tular (3.52%), manglar (2.39%), selva (2.23%) y matorral (1.18%).

Nota: el porcentaje faltante corresponde a Cuerpos de Agua con (22.29%).







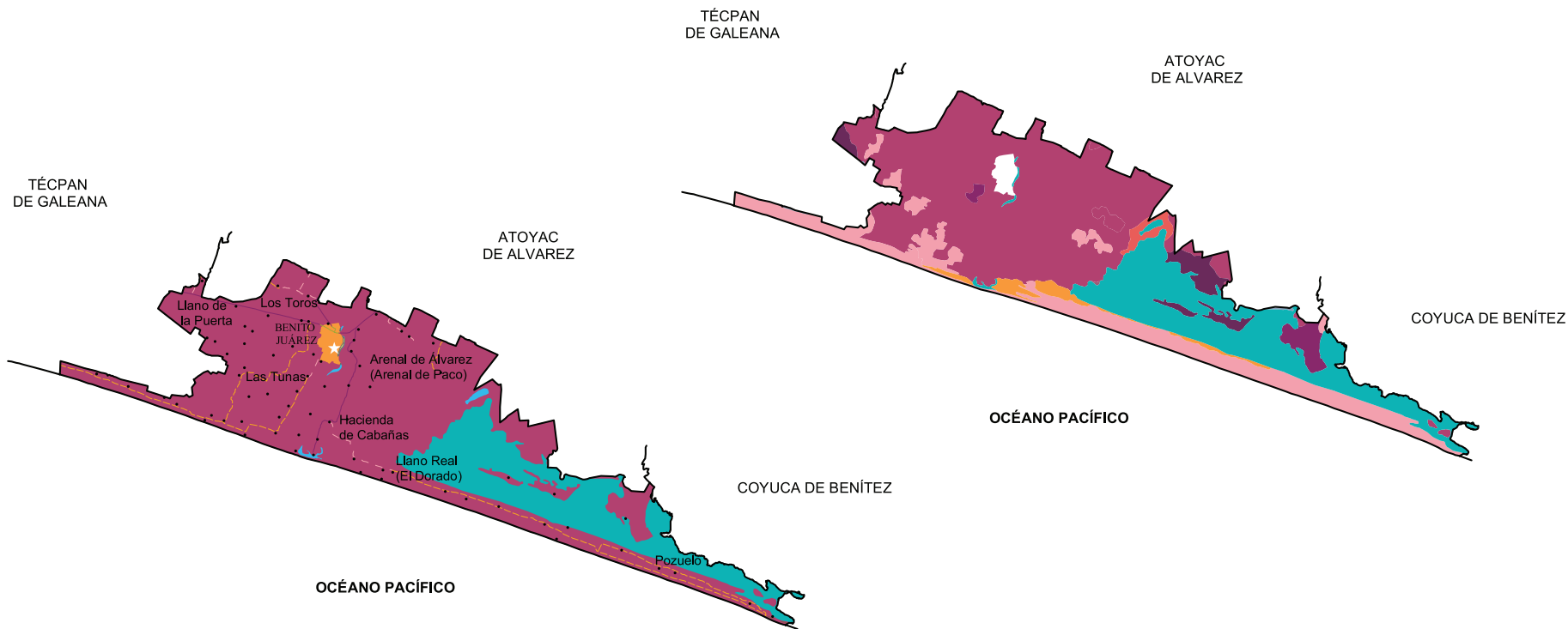

Arqueológica y monumentos históricos	Parroquia de San José, ubicada en la cabecera municipal.
--------------------------------------	--

Fuente: Instituto Nacional para el Federalismo y el Desarrollo Municipal (INAFED) Enciclopedia de los Municipios de México [Recuperado en: : www.e-local.gob.mx/wb2/ELOCAL/EMM_querrero](http://www.e-local.gob.mx/wb2/ELOCAL/EMM_querrero)

	Artesanías	Gastronomía	Artes
Cultura popular	No disponible.	Comida: Mariscos en sus diferentes presentaciones como el pescado a la talla, asado en parrilla con leña, preparado con chile verde o rojo, jitomate y cebolla; la barbacoa de res o chivo; tamales de barbacoa envueltos en hoja de plátano, así como el aporreadillo costeño y la iguana en sus diferentes presentaciones. Bebidas: Entre las bebidas más comunes destacan la tuba extraída de la palma de coco; agua de coco y ginebra; aguas frescas de diferentes frutas de la región y el chilate.	La música de viento se escucha en muchas festividades del municipio.



Localidades e Infraestructura para el Transporte

-  Carretera de dos carriles
-  Calle
-  Terracería
-  Brecha
-  Cuerpo de agua
-  Zona urbana
-  Cabecera
-  Localidad

Uso de suelo y vegetación

-  Agricultura
-  Manglar
-  Matorral
-  Pastizal
-  Selva
-  Tular
-  Cuerpo de agua
-  Zona urbana

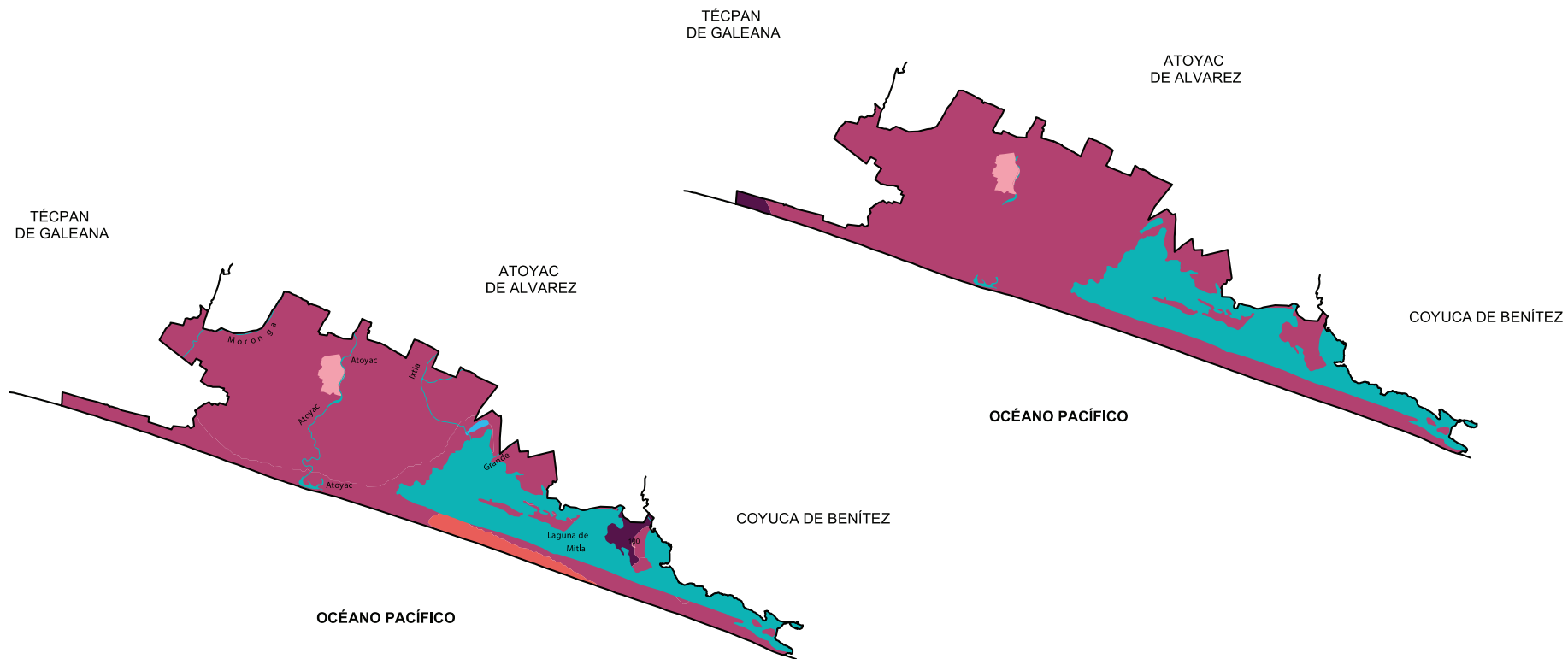

Relieve

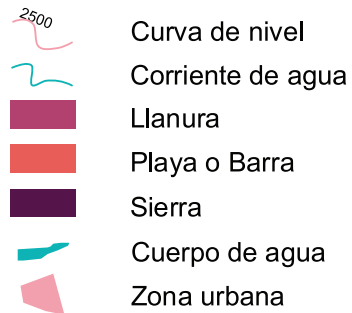

Climas

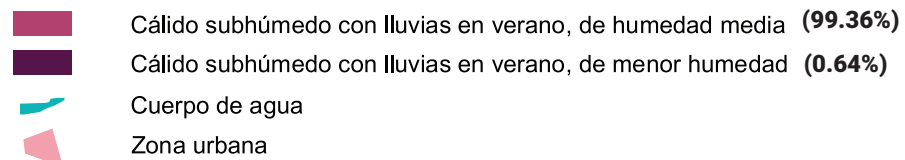

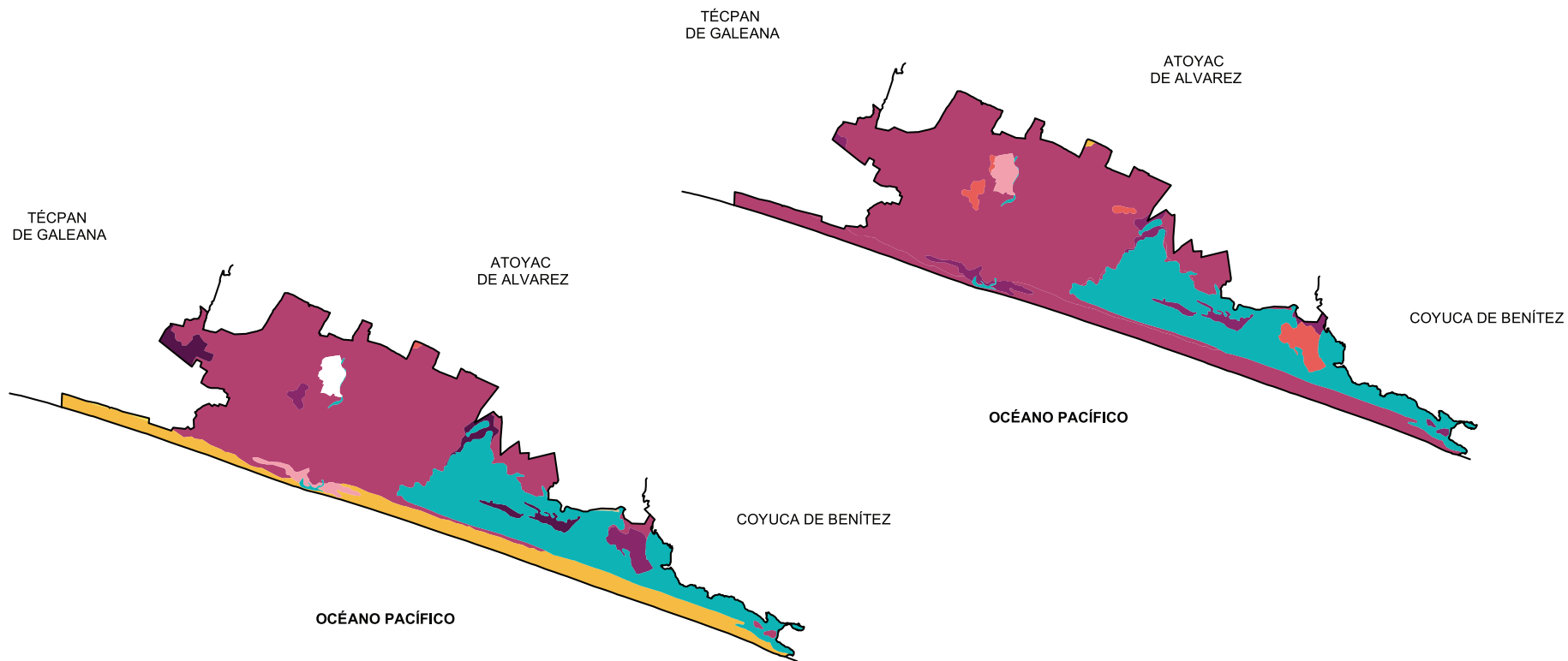

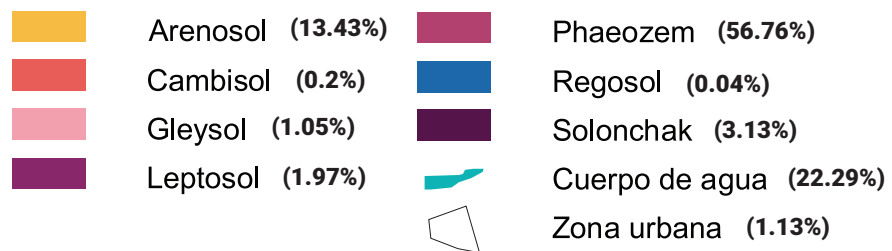

Suelos Dominantes

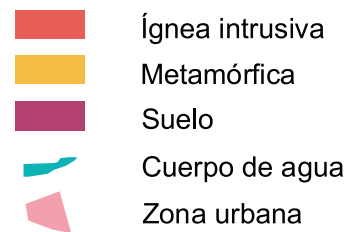

Geología (Clase de roca)

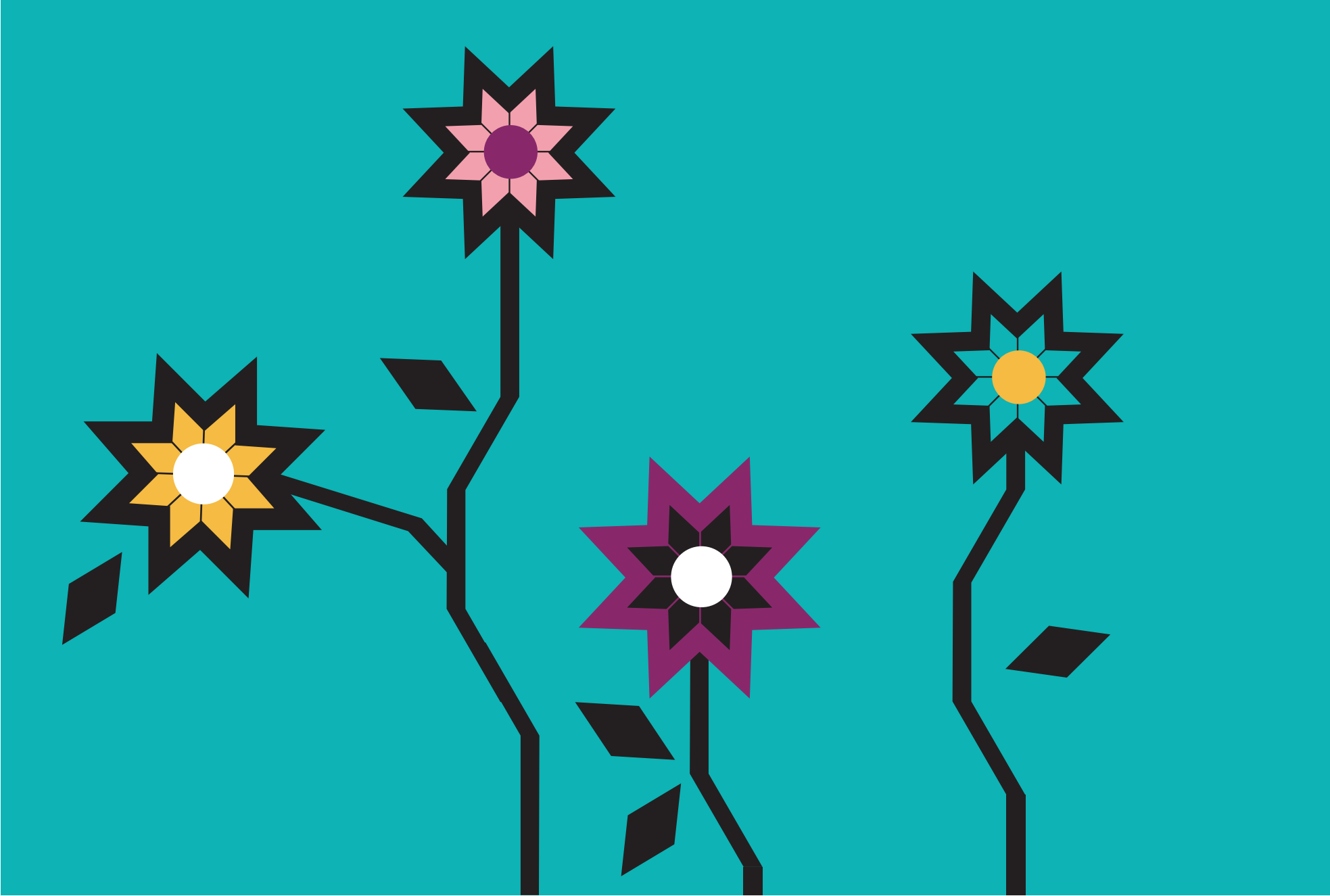





XVI. BUENAVISTA DE CUÉLLAR

“Su hermosa ubicación geográfica”

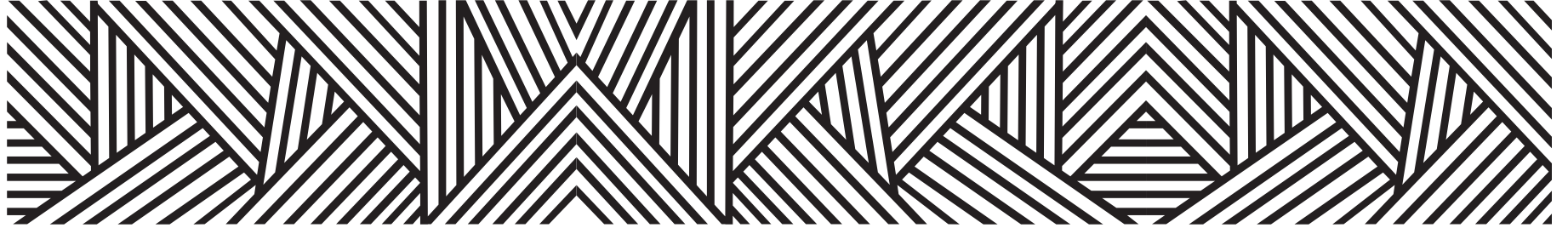

El nombre de Buenavista de Cuéllar se debe a su hermosa situación geográfica y el agregado de Cuéllar, se debe al General don Rafael A. Cuéllar, Gobernador del Estado en 1877 quién le dio categoría de pueblo.

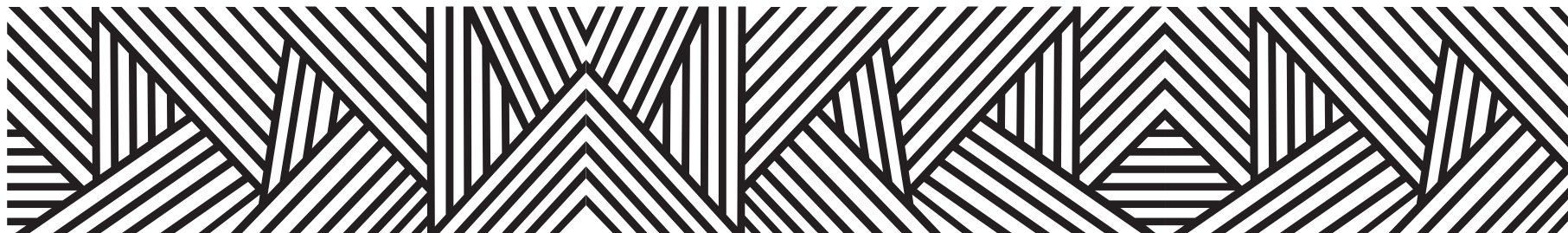

CONTEXTO MUNICIPAL

El municipio de Buenavista de Cuéllar se localiza en la región Norte del estado de Guerrero, cuenta con una superficie de 305 km² y densidad de población de 43.7 habitantes por km²; su tasa de crecimiento promedio anual en el periodo 2010-2015, es de (1.0), con una población de 13, 286 habitantes y se estima que para 2030 sea de 14, 420 personas.

El porcentaje de población económicamente activa es del 48.1%, de los cuales 66.8% son hombres y 33.2% mujeres; la población ocupada es del 97.6%, 96.9% son hombres y 99.2% mujeres.

De las 3, 878 viviendas particulares habitadas, el 99.6% disponen de energía eléctrica; de agua entubada el 61.7%; de drenaje el 97.9%; sanitarios 97.9%; en relación a la disponibilidad de bienes y tecnologías de la información y de la comunicación; el 59.6% cuenta con teléfono celular; 18.1% computadora y 13.8% internet.

Según nivel de escolaridad de la población de 15 años y más, el 10.0% no tiene escolaridad; 59.9% tiene educación básica; media superior 22.8% y educación superior 7.3%.

El 87.0% de la población total del municipio, se encuentra afiliada a servicios de salud, entre los que destacan, Seguro Popular con el 85.0% y el IMSS 10.7%.

Estimaciones del CONAPO, con base en la Encuesta Intercensal 2015 del INEGI, lo clasifica con un índice de marginación bajo, ocupando el lugar 77 a nivel estatal y 1, 633 en el contexto nacional.

Por otra parte el CONEVAL en su informe 2015, reporta que en el municipio Buenavista de Cuéllar existen 1,317 personas en pobreza extrema, representa el 9.2% de su población que tienen tres o más carencias de seis posibles y se encuentran por debajo de la línea de bienestar mínimo.

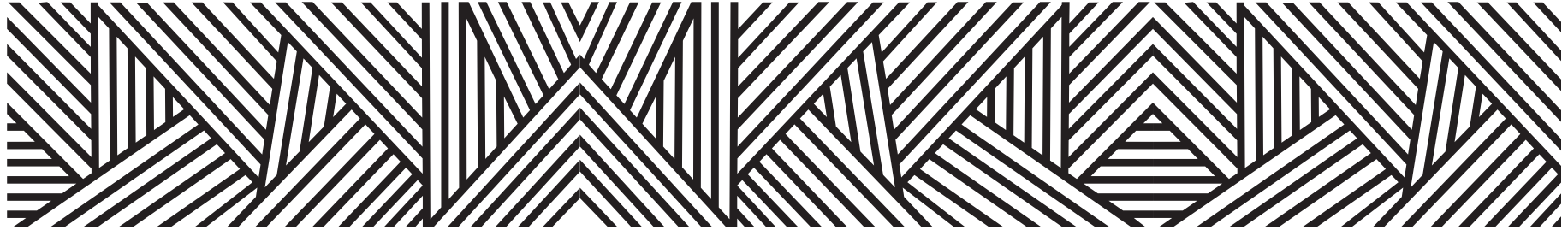

LOCALIDADES DEL MUNICIPIO

1. Buenavista de Cuéllar
2. El Platanal (El Platanar)
3. Los Amates
4. Cieneguillas
5. El Comal [El Paraje del Comal]
6. Coxcatlán
7. Los Epazotes
8. Los Limones
9. Palmillas
10. El Salitre
11. Santa Fe Tepetlapa
12. Venta de la Negra
13. Zacapalco
14. El Zapote
15. Pimentel
16. Los Sauces
17. La Cumbre (El Puerto)
18. Los Pinos
19. Agua Bendita
20. Las Enramadas
21. Ixtlahuaca
22. Las Joyas (La Parada del Caballo)
23. San Isidro
(La Hacienda de San Isidro)
24. La Fundición
25. El Puente [Granja Avícola el Peñón
Módulo]
26. La Escondida (Rancho la
Escondida)
27. El Guerrerense [Restaurante]



INDICADORES SOCIODEMOGRÁFICOS

COMPOSICIÓN POR EDAD Y SEXO



*En viviendas particulares habitadas

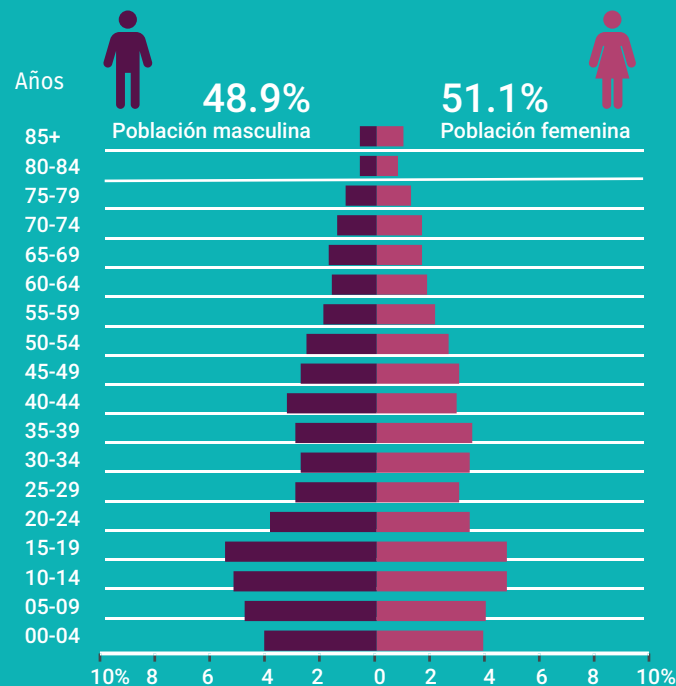

DISTRIBUCIÓN TERRITORIAL

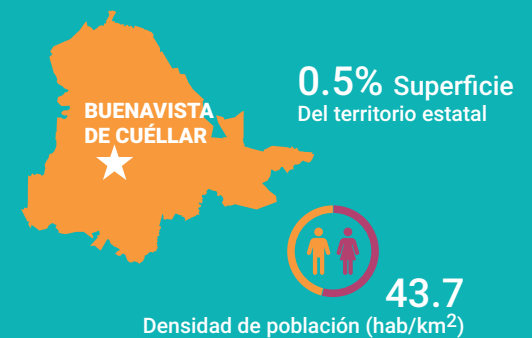

FECUNDIDAD Y MORTALIDAD

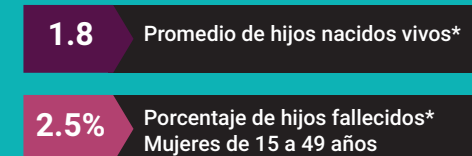

Fuente: Instituto Nacional de Estadística y Geografía (2016). Panorama sociodemográfico de Guerrero, 2015 Recuperado en: http://internet.contenidos.inegi.org.mx/contenidos/Productos/prod_serv/contenidos/espanol/bvinegi/productos/nueva_es-truc/inter_censal/panorama/702825082208.pdf?platform=hootsuite

VIVIENDA

Total de viviendas particulares habitadas

3 878

Representa el 0.4% del total estatal

Promedio de ocupantes por vivienda

3.4

Promedio de ocupantes por cuarto

1.0

Tenencia de la vivienda

70.1%	Propia
11.4%	Alquilada
17.4%	Familiar o prestada
0.4%	Otra situación
0.7%	No especificado

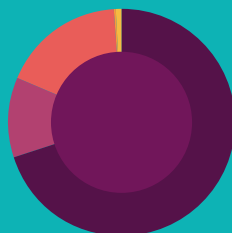

Disponibilidad de TIC

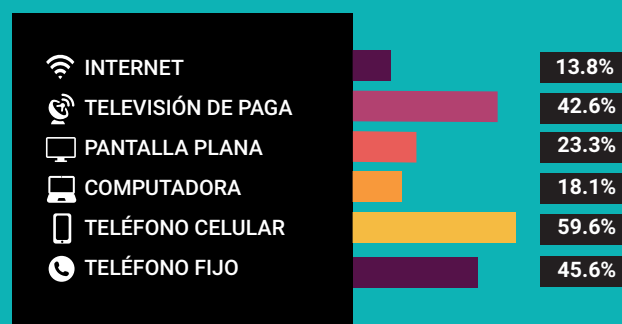

Disponibilidad de servicio de vivienda



Ahorro de energía y separación de residuos



Viviendas con materiales de construcción precarios

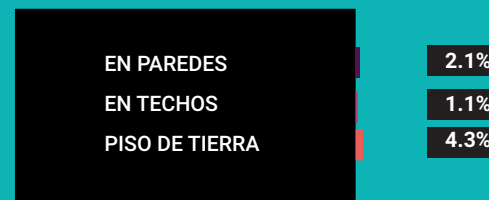

NACIONALIDAD Y ACTA DE NACIMIENTO

Inscripción en el registro civil

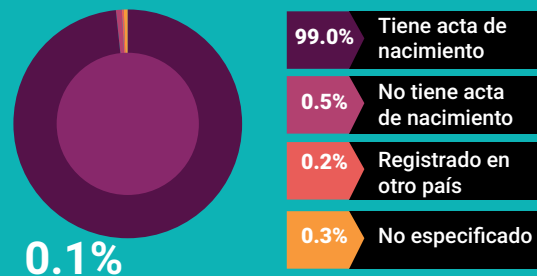

0.1%

De la población total no tiene nacionalidad mexicana

Grupo de edad	Habitantes	% de Población
0-14	3,568	26.8
15-19	1,374	10.3
20-29	1,770	13.3
30-64	4,982	37.5
65 y más	1,588	11.9

Fuente: Instituto Nacional de Estadística y Geografía (2016). Panorama sociodemográfico de Guerrero, 2015 Recuperado en: http://internet.contenidos.inegi.org.mx/contenidos/Productos/prod_serv/contenidos/espanol/bvinegi/productos/nueva_estruc/inter_censal/panorama/702825082208.pdf?platform=hootsuite

DISTRIBUCIÓN DE LA POBLACIÓN DE BUENAVISTA DE CUÉLLAR POR GRUPOS DE EDAD

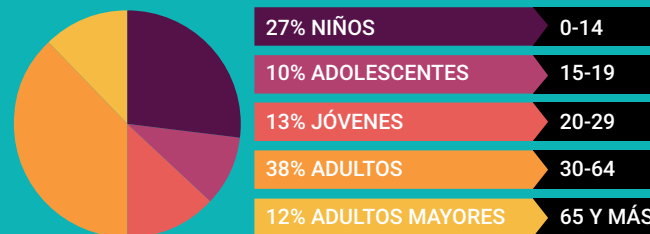

Distribución porcentual de la población según lugar de residencia de 2010

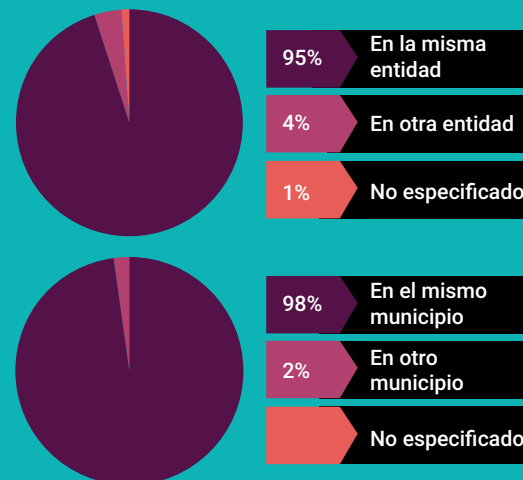

SITUACIÓN CONYUGAL

Población de 12 años y más según situación conyugal

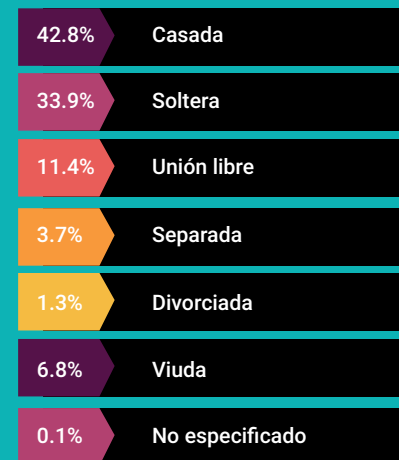

ETNICIDAD

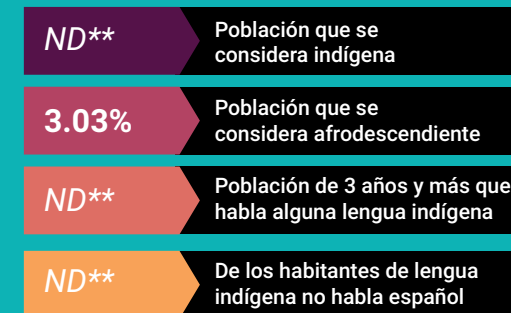

**No disponible por muestra insuficiente

AFILIACIÓN A SERVICIOS DE SALUD

Población afiliada* 87.0%

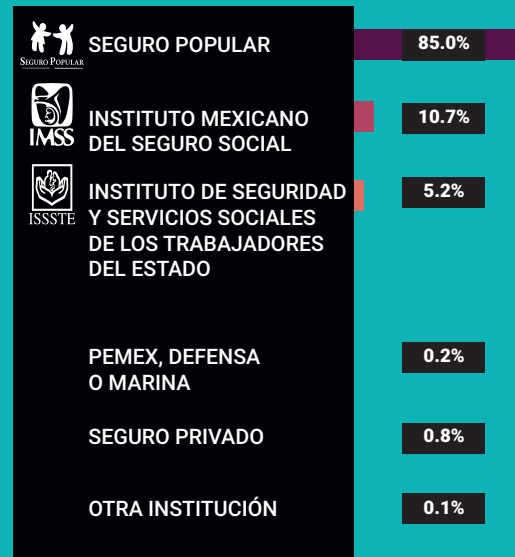

*Incluye afiliaciones múltiples

Pobreza extrema en el municipio

% de habitantes	Habitantes
9.2	1,317

Fuente: Consejo Nacional de Evaluación de la Política de Desarrollo Social (CONEVAL), Resultados de la medición de Pobreza a nivel municipal 2015 y su comparativo con el año 2010. Recuperado en: https://www.coneval.org.mx/coordinacion/entidades/Guerrero/Paginas/pobreza_municipal2015.aspx

CARACTERÍSTICAS EDUCATIVAS

Población de 15 años y más

98.5%
15 a 24 años

88.2%
25 años y más



Población de 15 años y más según nivel de escolaridad

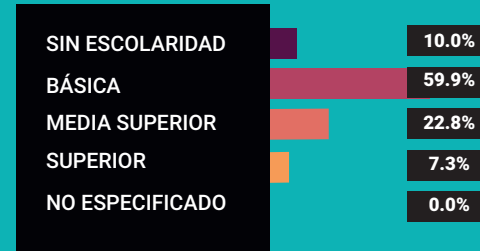

Asistencia y movilidad escolar por grupos de edad



CARACTERÍSTICAS ECONÓMICAS

Población de 12 años y más Económicamente activa (PEA)

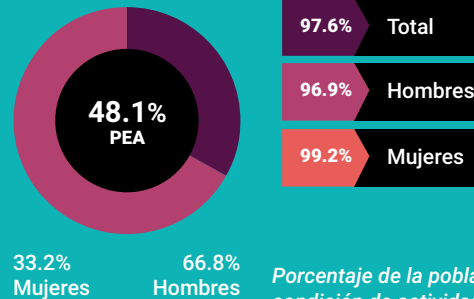

Porcentaje de la población de 12 años y más con condición de actividad no especificada 0.1

No económicamente activa (PNEA)

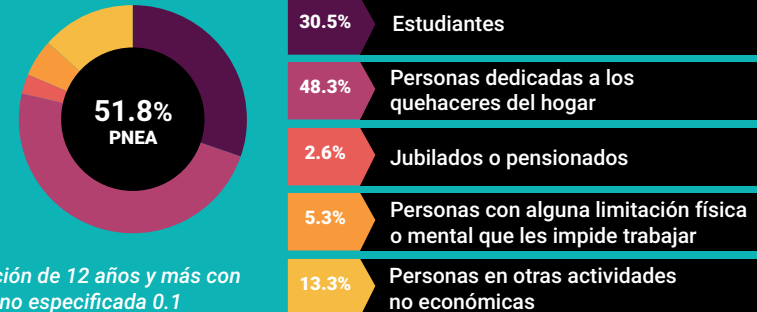



PROYECCIONES MUNICIPALES 2015-2030

Grupos de edad	2015		2016		2017		2018	
	Hombres	Mujeres	Hombres	Mujeres	Hombres	Mujeres	Hombres	Mujeres
0-4	604	576	592	564	578	550	562	536
5-9	660	612	655	603	650	595	645	587
10-14	669	635	669	629	670	625	670	621
15-19	616	598	613	591	612	586	612	581
20-24	536	536	534	530	532	523	529	515
25-29	456	488	462	488	467	488	471	488
30-34	406	478	412	482	417	486	423	490
35-39	389	466	391	470	393	473	397	477
40-44	387	438	390	444	392	447	393	451
45-49	349	390	355	398	361	404	366	411
50-54	312	351	315	356	318	359	321	363
55-59	279	313	283	319	285	324	287	328
60-64	244	269	250	277	255	284	259	291
65 y más	687	825	699	843	710	858	723	875
Total por sexo	6594	6975	6620	6994	6640	7002	6658	7014
Total	13569		13614		13642		13672	

2019		2020		2021		2022	
Hombres	Mujeres	Hombres	Mujeres	Hombres	Mujeres	Hombres	Mujeres
547	521	532	507	519	495	507	484
639	579	632	571	623	561	611	551
669	616	668	611	666	607	664	603
614	577	615	573	617	570	619	567
526	508	523	501	521	495	521	491
474	486	475	484	475	481	474	477
429	494	435	498	442	502	448	506
402	482	408	487	415	492	422	498
394	453	396	456	398	459	402	462
371	417	375	423	378	428	380	434
324	368	328	373	332	379	337	385
289	331	290	335	292	338	294	342
264	299	268	306	272	313	276	319
737	894	752	915	769	937	787	962
6679	7025	6697	7040	6719	7057	6742	7081
13704		13737		13776		13823	

Fuente: Consejo Nacional de Población (2019). Proyecciones de la población de los municipios de México, 2015-2030. Recuperado de <https://www.gob.mx/conapo/documentos/proyecciones-de-la-poblacion-de-los-municipios-de-mexico-2015-2030>



PROYECCIONES MUNICIPALES 2015-2030

Grupos de edad	2023		2024		2025		2026	
	Hombres	Mujeres	Hombres	Mujeres	Hombres	Mujeres	Hombres	Mujeres
0-4	496	474	486	464	477	456	469	448
5-9	599	540	586	529	573	519	560	510
10-14	661	599	658	595	654	591	647	585
15-19	620	564	620	561	621	559	621	558
20-24	522	487	524	485	527	483	531	483
25-29	473	473	471	469	470	466	470	464
30-34	454	509	459	512	462	513	463	514
35-39	430	503	437	509	446	515	454	520
40-44	407	467	413	472	421	477	429	482
45-49	381	436	383	440	385	444	389	448
50-54	342	392	347	400	351	407	354	413
55-59	297	347	300	352	305	358	309	365
60-64	279	326	282	332	285	337	289	343
65 y más	806	987	825	1015	846	1044	867	1074
Total por sexo	6767	7104	6791	7135	6823	7169	6852	7207
Total	13871		13926		13992		14059	

2027		2028		2029		2030	
Hombres	Mujeres	Hombres	Mujeres	Hombres	Mujeres	Hombres	Mujeres
461	441	455	435	451	431	447	427
549	503	538	496	527	490	515	484
638	579	629	572	618	565	606	558
622	557	622	557	622	557	622	558
535	483	539	484	544	486	549	489
471	463	474	463	478	465	484	467
464	513	464	512	465	510	465	509
462	525	469	530	475	533	479	535
437	488	446	494	454	500	463	505
394	453	400	459	408	466	417	474
358	419	361	424	364	430	369	437
315	372	320	380	326	388	332	396
292	349	296	356	301	363	306	371
888	1105	910	1136	931	1169	953	1203
6886	7250	6923	7298	6964	7353	7007	7413
14136		14221		14317		14420	



PROYECCIONES DE POBLACIÓN POR GRUPOS DE EDAD 2015-2030

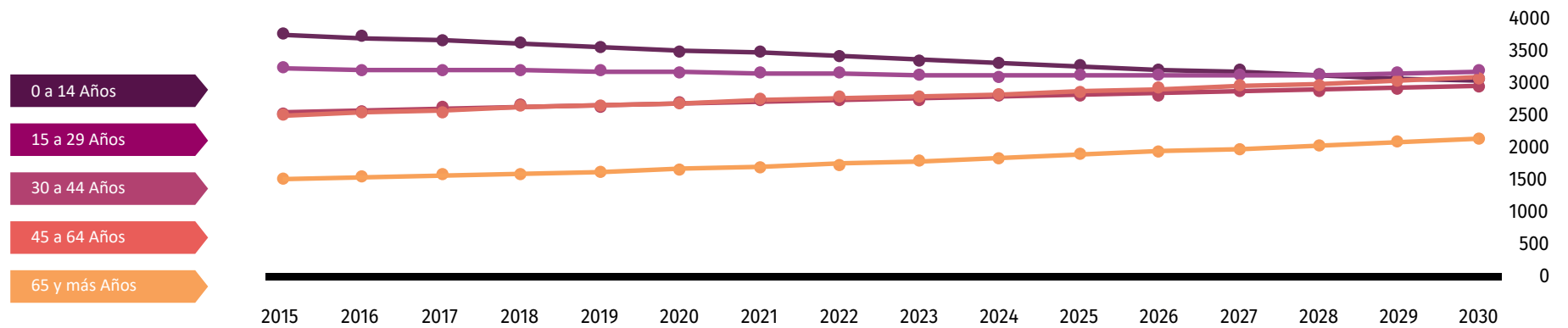

Fuente: Consejo Nacional de Población (2019). Proyecciones de la población de los municipios de México, 2015-2030. Recuperado de <https://www.gob.mx/conapo/documentos/proyecciones-de-la-poblacion-de-los-municipios-de-mexico-2015-2030>

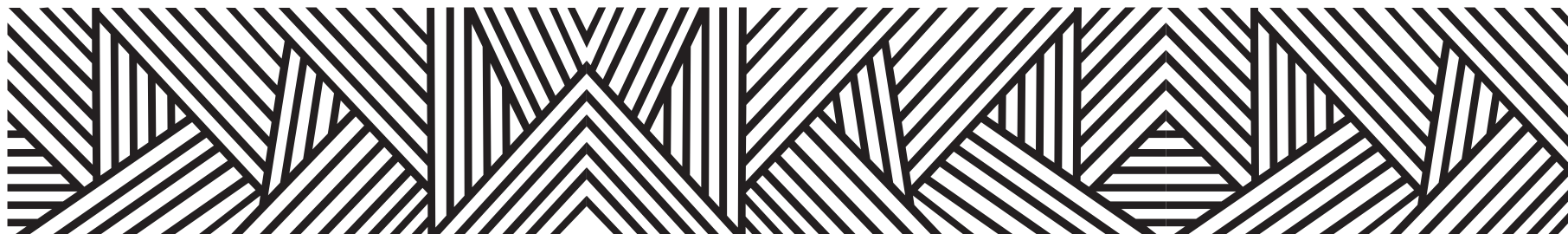

DATOS GEOGRÁFICOS CULTURALES

	Coordenadas y altitud	Colindancias	Otros datos
Ubicación Geográfica	Entre los paralelos 18° 22' y 18° 35' de latitud norte; los meridianos 99° 16' y 99° 32' de longitud oeste; altitud entre 800 y 2 300 m.	Colinda al norte con el municipio Taxco de Alarcón y el Estado de Morelos; al este con el Estado de Morelos y el municipio de Huitzuc de los Figueroa; al sur con los municipios de Huitzuc de los Figueroa e Iguala de la Independencia; al oeste con los el municipio de Iguala de la Independencia y Taxco de Alarcón.	Ocupa el 0.48% de la superficie del estado. Cuenta con 27 localidades y una población total de 13,286 habitantes.

	Provincia	Subprovincia	Sistemas de topofomas
Fisiografía	Sierra Madre del Sur (100%).	Sierras y Valles Guerrerenses (100%).	Sierra alta compleja (44.95%), Sierra de cumbres tendidas (39.83%), Meseta de aluvión antiguo con lomerío (13.47%) y Valle de laderas tendidas con lomerío (1.75%).

	Región hidrológica	Cuenca	Subcuenca	Corrientes de agua	Cuerpos de agua
Hidrografía	Balsas (100%).	R. Balsas - Mezcala (60.42%) y R. Grande de Amacuzac (39.58%).	R. Alto Amacuzac (37.32%), R. Cocula o Iguala (30.88%), R. Tepecuacuilco (29.54%) y R. Bajo Amacuzac (2.26%).	Guaje, Zacapalco, La Poza del Burro, La Mano y Guajes Intermitentes: Atexca, Cahuacán, El Añil, El Salitre, El Zapote, Grande, La Cueva de la Vieja, La Poza del Burro, Las Anonas, Los Cocos, Los Toledos y Tlajocopan.	Perenne (0.11%): El Apache.

	Flora	Fauna
Principales ecosistemas	<p>El municipio cuenta en la zona baja, con vegetación de tipo selva baja caducifolia con géneros tales como lisilema y las especies bahamensis y kellermani.</p> <p>En la zona montañosa se ubican bosques de cedro con especies como el pino y el encino.</p>	Dentro del aspecto de la fauna, existen animales de caza como conejos, jabalíes, tejones, liebres y venados, aves como las huilotas y chachalaca y variedades de pequeñas aves como el jilguero.

	Uso del suelo	Vegetación
Uso del suelo y vegetación	Agricultura (19.66%) y zona urbana (1.47%).	Bosque (42.78%), selva (27.17%) y pastizal (8.81%).

Nota: el porcentaje faltante corresponde a Cuerpos de Agua con (0.11%).







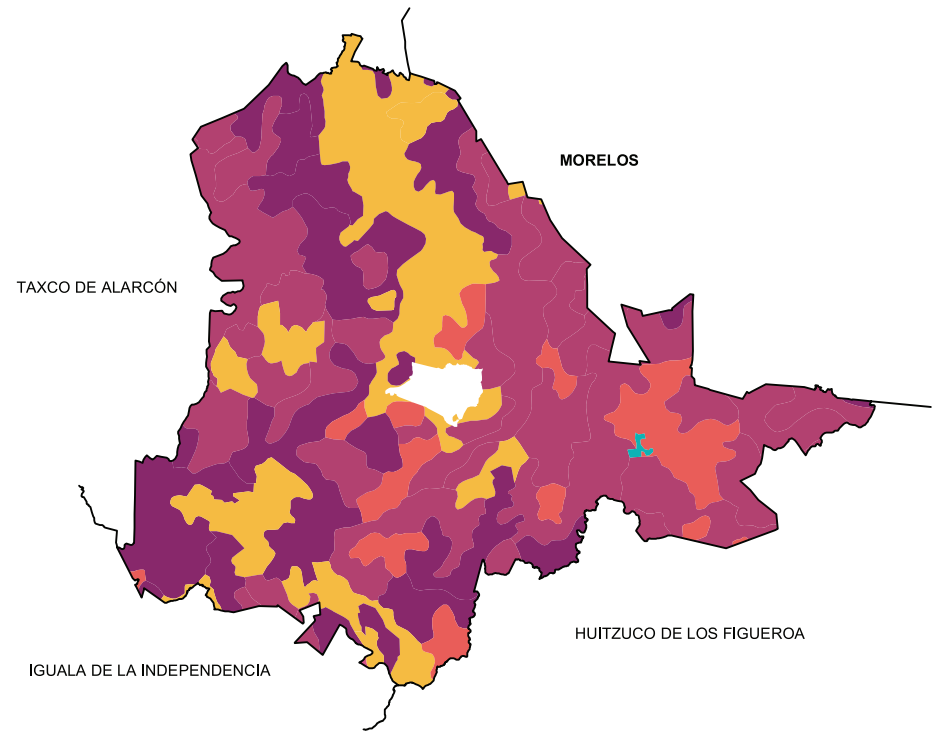
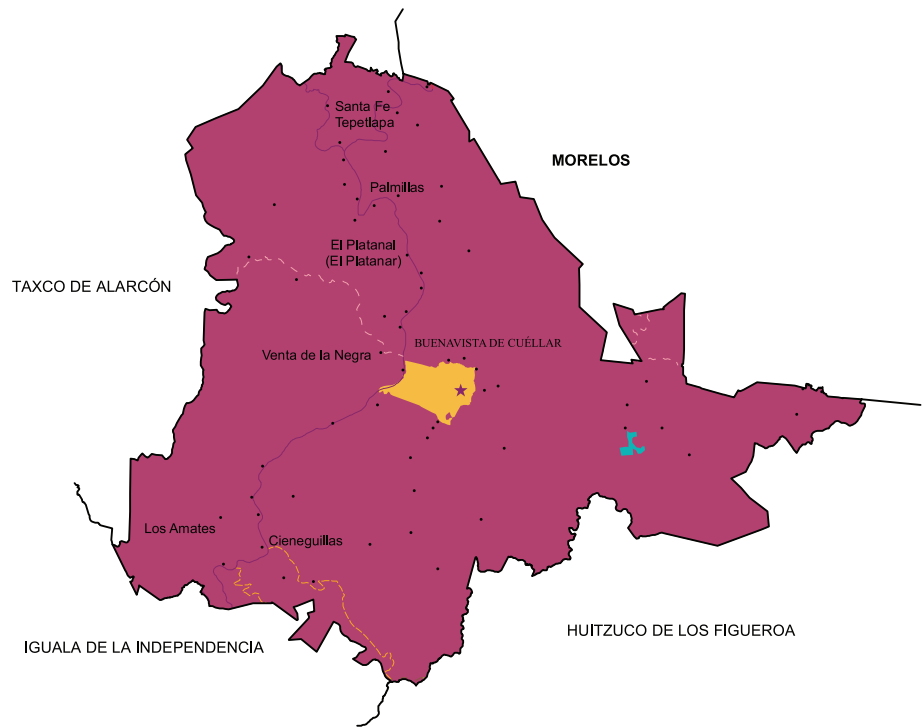

Arqueológica y monumentos históricos	Templo de San Antonio, Cerrito de San Antonio y templo parroquial en Buenavista de Cuéllar.
---	---

Fuente: Instituto Nacional para el Federalismo y el Desarrollo Municipal (INAFED) Enciclopedia de los Municipios de México [Recuperado en: : www.e-local.gob.mx/wb2/ELOCAL/EMM_querrero](http://www.e-local.gob.mx/wb2/ELOCAL/EMM_querrero)



	Artesanías	Gastronomía	Artes
Cultura popular	<p>La madera de cedro es el material principalmente utilizado en la elaboración de muebles coloniales como salas, recámaras, comedores, entre otros, decorados con celosías.</p> <p>La artesanía que se trabaja en ésta región referente a la talabartería, consiste en la fabricación de diversos artículos de piel como bolsas, ceniceros, monederos, bancos, etcétera; utilizando para ello piel curtida de res.</p>	<p>Comida: Barbacoa de res o de chivo acompañado de arroz y frijoles.</p> <p>Bebida: Mezcal.</p>	<p>Banda de viento y norteña, En la cabecera municipal se cuenta con 3 grupos musicales, los cuales tocan gran variedad de ritmos, 2 estudiantinas, 2 grupos de música norteña y en las comunidades de Santa Fe, Coxcatlán y Palmillas tienen bandas de música de viento.</p>



Localidades e Infraestructura para el Transporte







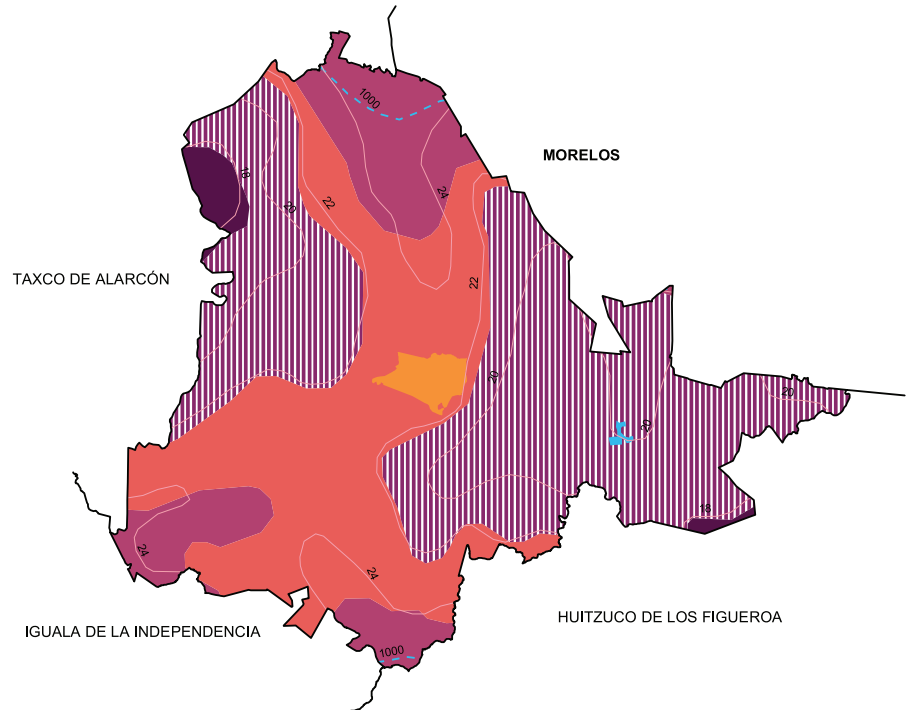
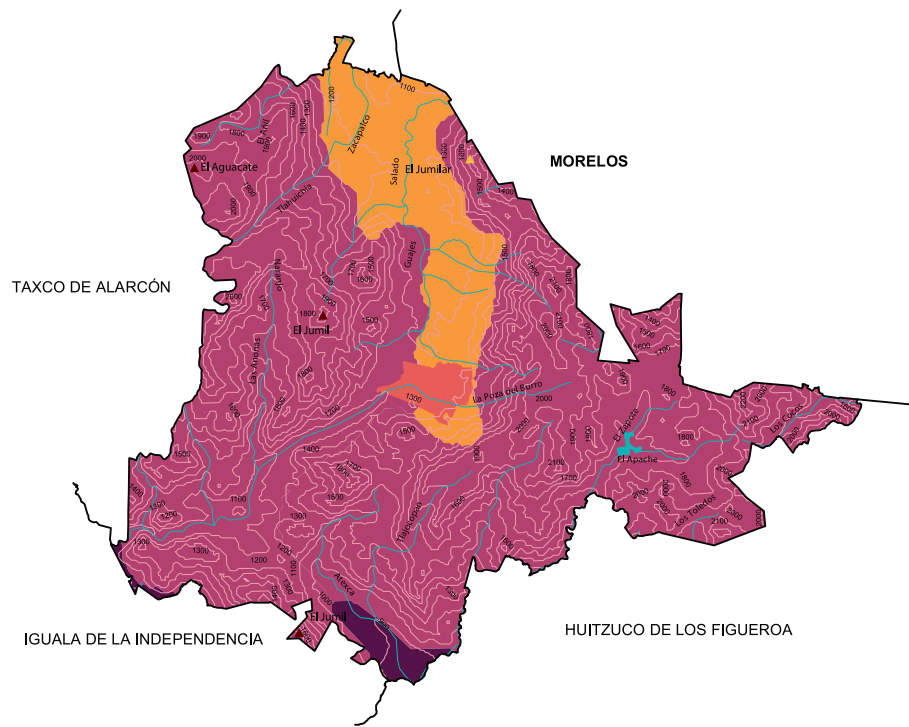

-  Carretera de dos carriles
-  Calle
-  Terracería
-  Brecha
-  Cuerpo de agua
-  Zona urbana
-  Cabecera
-  Localidad

Uso de suelo y vegetación









-  Agricultura
-  Bosque
-  Pastizal
-  Selva
-  Cuerpo de agua
-  Zona urbana



Relieve







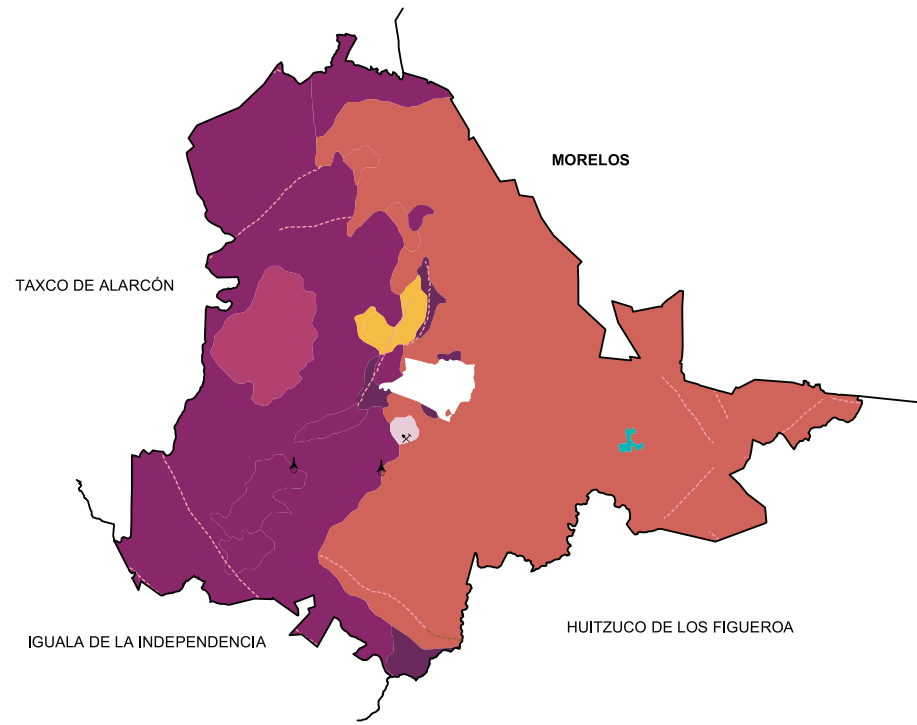
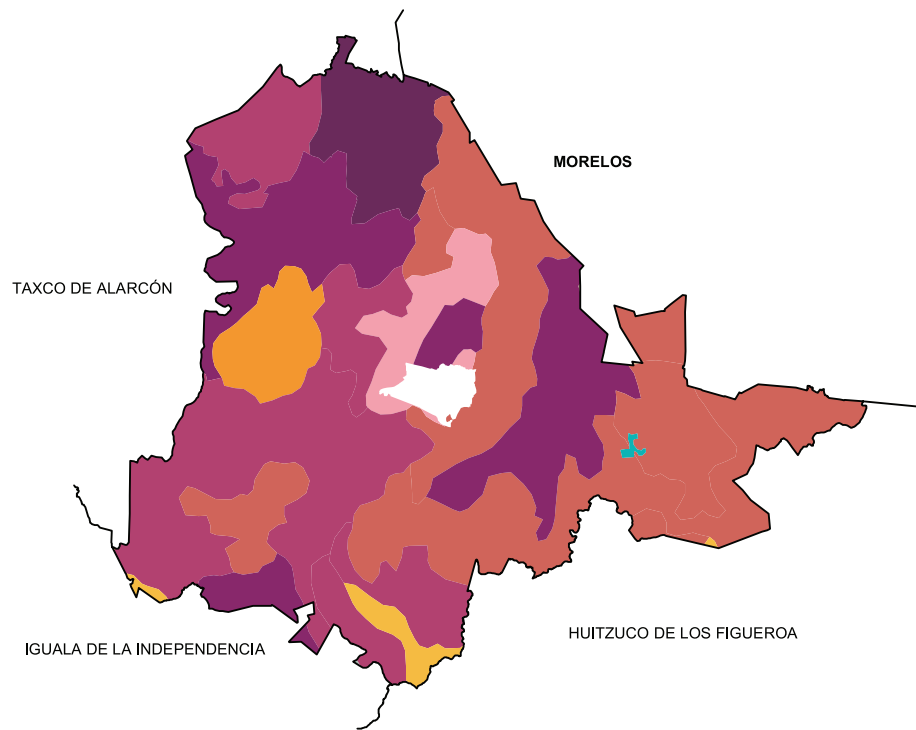

-  2500 Curva de nivel
-  Corriente de agua
-  Elevación principal
-  Meseta
-  Sierra
-  Valle
-  Cuerpo de agua
-  Zona urbana

Climas











-  Isoyeta en mm
-  Isotherma en °C
-  Cálido subhúmedo con lluvias en verano, de humedad media (**35.72%**)
-  Cálido subhúmedo con lluvias en verano, de menor humedad (**14.79%**)
-  Semicálido subhúmedo con lluvias en verano, de humedad media (**47.56%**)
-  Templado subhúmedo con lluvias en verano, de mayor humedad (**1.93%**)
-  Cuerpo de agua
-  Zona urbana



Suelos Dominantes

	Calcisol (6.36%)		Phaeozem (34.03%)
	Cambisol (4.11%)		Regosol (1.45%)
	Kastañozem (3.88%)		Cuerpo de agua (0.11%)
	Leptosol (28.08%)		Zona urbana (1.47%)
	Luvisol (20.51%)		

Geología (Clase de roca)

	Falla o fractura		Suelo
	Ígnea intrusiva		Cuerpo de agua
	Ígnea extrusiva		Zona urbana
	Sedimentaria		Banco de material
	Metamórfica		Mina



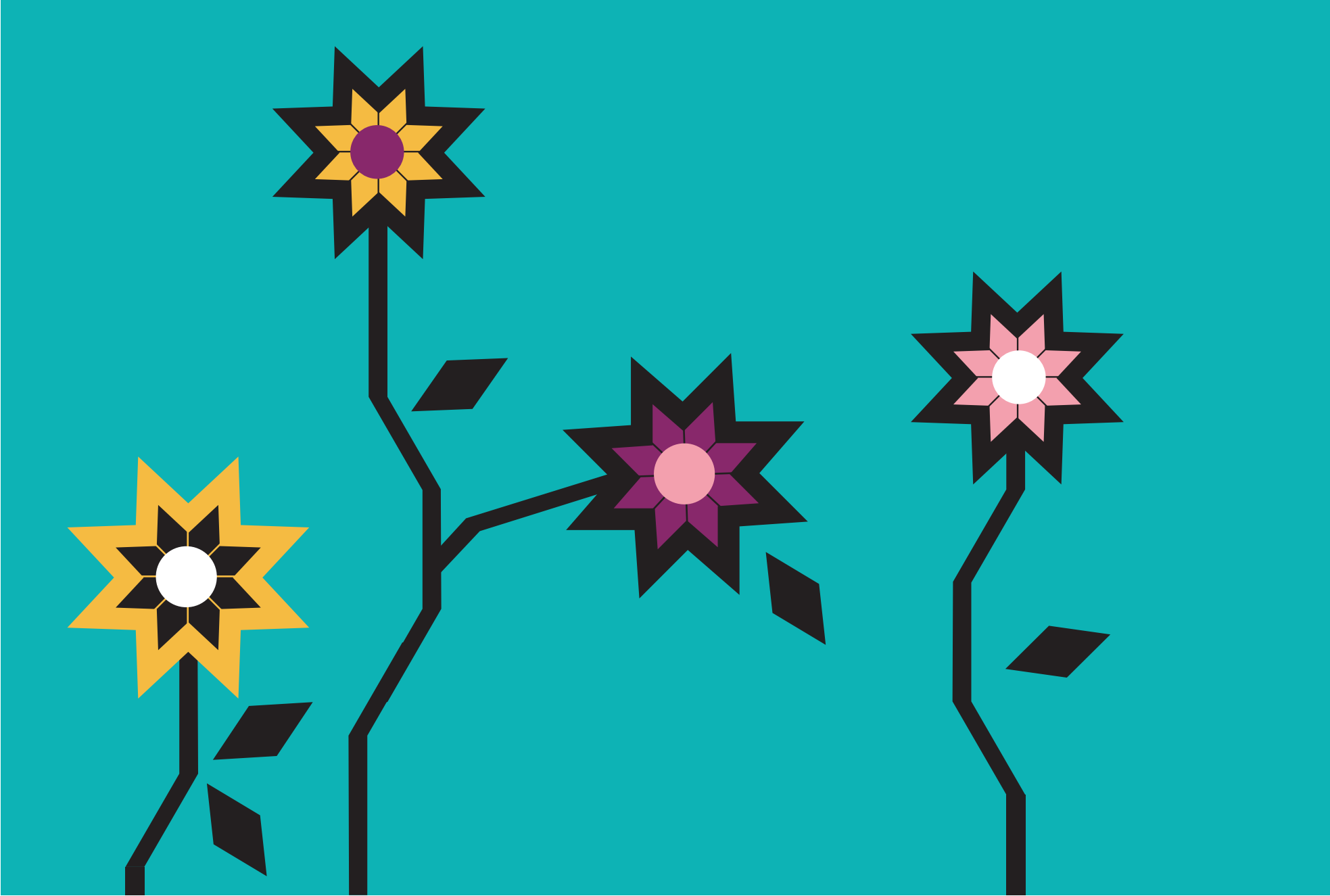



XVII. CHILAPA DE ÁLVAREZ

“en el río rojo” o “lugar de aguas coloradas”

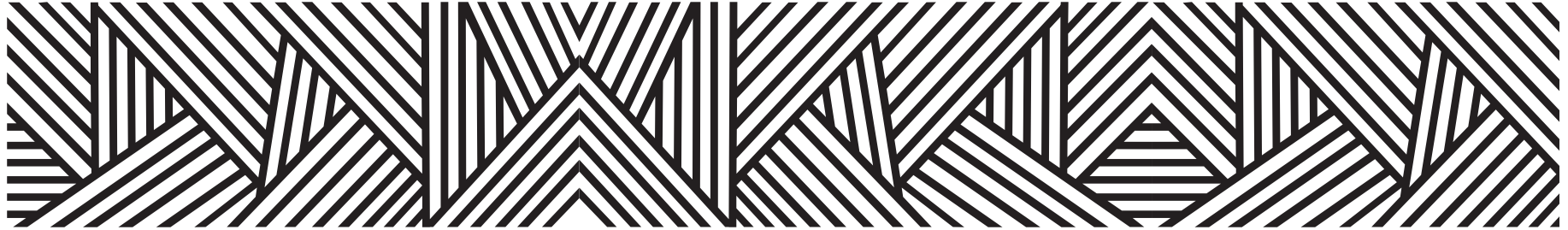

La palabra Chilapa proviene del vocablo náhuatl chilapan, que significa “Chilar en el agua”. También existen otras versiones como la que dice que se deriva del vocablo chilapan, de chilli: rojo atl: entre agua y río y pan: lugar, que significa

“en el río rojo”

Otra afirma que originalmente se llamó Tlachichinolapa, que significa:

“lugar de aguas coloradas”

y que con el tiempo quedó como Chilapa; el agregado de Álvarez se le dio en homenaje al general Juan Álvarez.

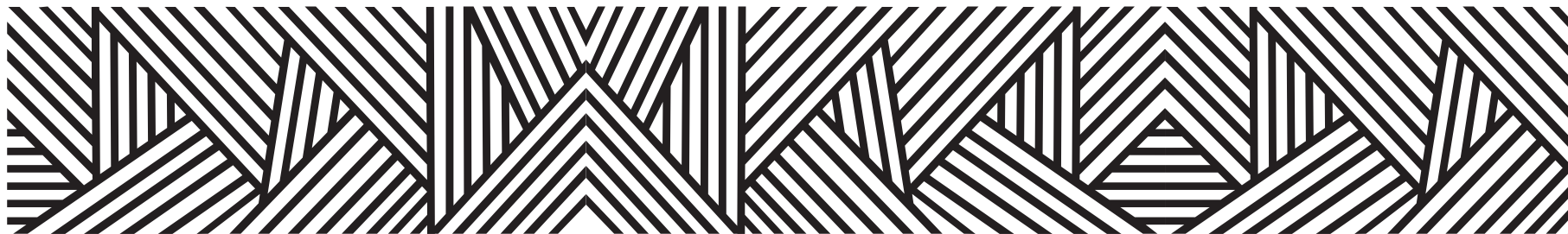

CONTEXTO MUNICIPAL

El municipio de Chilapa de Álvarez se localiza en la región Centro del estado de Guerrero, cuenta con una superficie de 753 km² y densidad de población de 173.2 habitantes por km²; su tasa de crecimiento promedio anual en el periodo 2010-2015, es de (1.6), con una población de 129,867 habitantes y se estima que para 2030 sea de 132,930 personas.

El porcentaje de población económicamente activa es del 42.9%, de los cuales 66.5% son hombres y 33.5% mujeres; la población ocupada es del 94.3%, 92.5% son hombres y 97.9% mujeres.

De las 29, 461 viviendas particulares habitadas, el 96.8% disponen de energía eléctrica; de agua entubada el 33.7%; de drenaje el 65.1%; sanitarios 72.9%; en relación a la disponibilidad de bienes y tecnologías de la información y de la comunicación; el 54.5% cuenta con teléfono celular; 8.1% computadora y 5.9% internet.

Según nivel de escolaridad de la población de 15 años y más, el 25.9% no tiene escolaridad; 57.2% tiene educación básica; media superior 10.7% y educación superior 6.0%.

El 86.7% de la población total del municipio, se encuentra afiliada a servicios de salud, entre los que destacan, Seguro Popular con el 93.7% y el ISSSTE 4.2%.

El 32.23% de la población de 3 años y más habla lengua indígena, el 70.82% se considera indígena, la lengua más hablada es el náhuatl.

Estimaciones del CONAPO, con base en la Encuesta Intercensal 2015 del INEGI, lo clasifica con un índice de marginación muy alto, ocupando el lugar 24 a nivel estatal y 106 en el contexto nacional.

Por otra parte el CONEVAL en su informe 2015, reporta que en el municipio de Chilapa de Álvarez existen 41,186 personas en pobreza extrema, representa el 36.5% de su población que tienen tres o más carencias de seis posibles y se encuentran por debajo de la línea de bienestar mínimo.

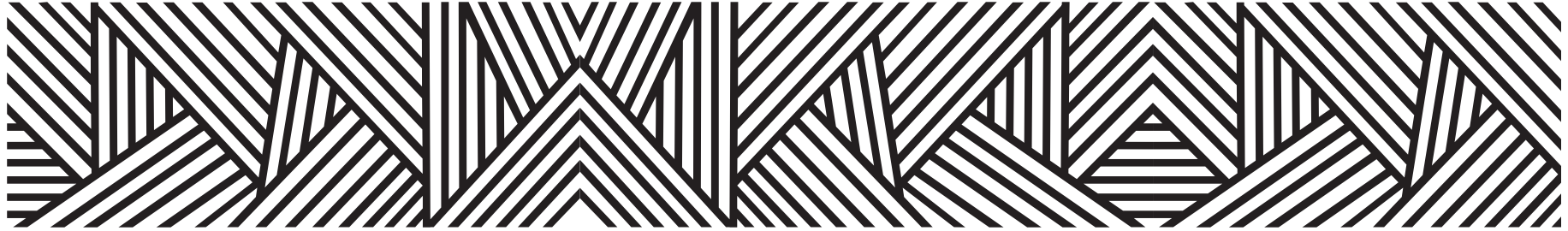

LOCALIDADES DEL MUNICIPIO

1. Chilapa de Álvarez
2. Acalco
3. Acatlán
4. Acazacatla
5. Acuentla
6. Ahuexotitlán
7. Ahuihuiyuco
8. Ahuixtla
9. Tlalpizaco Ajacayán
10. Alcozacán
11. Amate Amarillo
12. Los Amates
13. Amiltepec
14. Atempa
15. Atenoxola
16. Atzacoyaloyá
17. Axopilco
18. Ayahualco
19. Ayahualulco
20. Barranca Honda
21. Calhuaxtitlán
22. El Calvario
23. La Ciénega
24. Coaquimixco
25. Coatzingo
26. Colotepec
27. Cuadrilla Nueva
28. Rancho Coaquimixco
29. Cuauteango
30. Conetzingo
31. Chautla (Chahutla)
32. El Epazote
33. San Antonio (Huitepec)
34. El Jagüey
35. Lamazintla
36. El Limón
37. Lodo Grande
38. Macuixcatlán
39. Mexcaltepec I
40. Mexcalcingo
41. Mirafior
42. La Mohonera
43. Nejapa
44. Ocuituco (Acuituco)
45. Pantitlán
46. El Paraíso
47. El Peral
48. Popoyatlajco

- | | | |
|--------------------------------|---|--|
| 49. La Providencia | 81. Zinzintitlán | 112. El Tirante |
| 50. El Refugio | 82. Zizicazapa | 113. Tlalahuapan |
| 51. San Ángel | 83. Zompeltepec | 114. Zoyacomulco |
| 52. San Jerónimo Palantla | 84. Zoquitipa | 115. Jocutla |
| 53. San Marcos | 85. Samacingo | 116. Matlala |
| 54. Santa Ana | 86. Los Claveles | 117. Terrero |
| 55. Santa Catarina | 87. Pantlimani | 118. Tlaluic (Ocoixtlahuac) |
| 56. Santa Cruz | 88. Zinantla | 119. El Pinoral |
| 57. Tenexatlajco (Tenexatlaco) | 89. Tecongo | 120. Zinenezintla |
| 58. Teomatatlán | 90. Ahuehuejtic | 121. Cerrito de San Marcos |
| 59. Tepehuixco | 91. Buenavista del Río | 122. Xalocán |
| 60. Tetitlán de la Lima | 92. Coamacingo (Coamancin) | 123. Xicaixtlahuac (La Laguna) |
| 61. Tepetlacingo | 93. Mexcaltepec II | 124. Ahuexotitlán II |
| 62. Tepozcuautla | 94. Acahuehuetlán | 125. Cajelitlán |
| 63. Tepozonalco | 95. Los Magueyes | 126. Cuamañotepec |
| 64. El Terrero | 96. Ahuacuotzintla | 127. Naranjastitlán |
| 65. Tetitlán II | 97. Papaxtla | 128. Terrero |
| 66. Tlacoaxtla | 98. Tecamotepec | 129. Tlalcorral |
| 67. Tlalixtlahuacán | 99. Pueblo Viejo | 130. Chacaltlá |
| 68. Tlamixtlahuacan | 100. Popocatezín | 131. Tenezintla |
| 69. Tlanipatla | 101. Teypalco | 132. Agua Fría |
| 70. Tlaxinga (Clatzinga) | 102. Tlayelpan | 133. Agua Tapada |
| 71. Trigomila | 103. Tres Cruces | 134. Agua Zarca |
| 72. Vista Hermosa | 104. Acostapachtlán | 135. Agua Zarca (Las Carboneras) |
| 73. Xicotlán | 105. Agua Zarca | 136. Ahuazoitic |
| 74. Xiloxuchicán | 106. Ahuejutla | 137. El Ranchito Amolixtlahuacan |
| 75. Xochitempa | 107. Crucero Alto | 138. Ayacaztepec |
| 76. Xolotepec | 108. El Mezón | 139. Buenavista |
| 77. Xulchuchuio | 109. Olingachacatlán (Camposanto Viejo) | 140. Buena Vista de las Pilas |
| 78. Zacapexco | 110. San Pedro | 141. El Chautle |
| 79. Santa Cruz (Zacazonapa) | 111. Tepango | 142. La Ciénega (Zapotitlán de la Ciénega) |
| 80. Zelocotitlán | | 143. la Ciénega) |

144. Comecatoya
145. El Crucero de Santa Ana
146. Cruztlalamulco (Tlalamulco)
147. El Jagüey
[Estación de Microondas]
148. Pozo Largo
[Estación de Microondas]
149. Ignotepec (Cruz de Limón)
150. La Laguna
151. La Laguna (Los Coheteros)
152. El Paraíso de Tepila (El Paraíso)
153. Plan de Conejo
154. Puente Carrizal (Atexca)
155. Rincón de Chautla
156. El Tepehuaje
157. Tepexaxocotitlán
158. Tepozcocruz
(Puerto Buena Vista)
159. Tepozonalco del Sur
160. Tetlitzac
161. Tlalcomulco
162. Tlalixteltepan
163. Tonalapa
164. Zacamalinalijtic
165. Zochitempa (Laguna Seca)
166. Ciénega Uno
167. Parada de las Jacarandas
168. El Rincón
169. Tlatempa
170. Xomiltepec
171. Zapote Blanco (Los Zapotes)
172. Colonia Cojtenco
173. Kilómetro Ochenta y Uno
174. Pochutla (La Gasera)
175. Tlalaugas
176. Acueponalco
177. Escuinapa
178. Colonia la Poyeca
179. Flor Morada
180. Minas
181. La Villa
182. Tlatempa
183. Tula Guerrero
184. Xochicalco
185. Tierra Blanca Ocotito
186. Colonia las Brisas
187. Tecongo II
188. Comunidad Indígena Frente de
Defensa Popular
189. Cantera Rosa
190. Colonia Ahuacuotzingo
191. 24 de Febrero
192. Chilapa de Álvarez [Cereso]



INDICADORES SOCIODEMOGRÁFICOS

COMPOSICIÓN POR EDAD Y SEXO



*En viviendas particulares habitadas

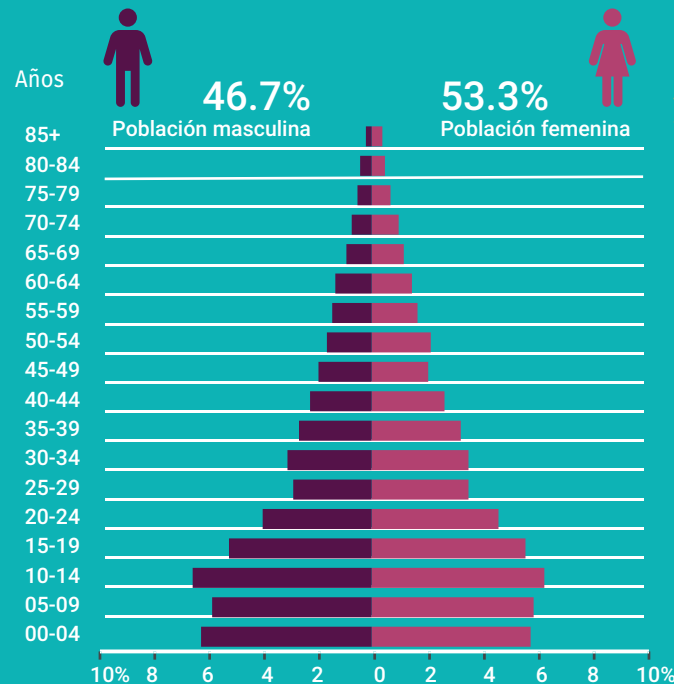

DISTRIBUCIÓN TERRITORIAL

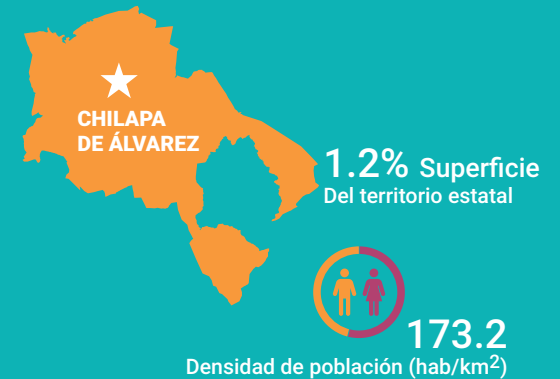

FECUNDIDAD Y MORTALIDAD

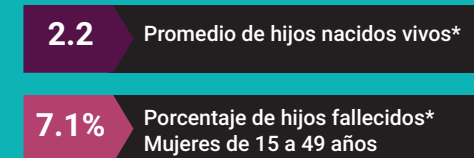

Fuente: Instituto Nacional de Estadística y Geografía (2016). Panorama sociodemográfico de Guerrero, 2015 Recuperado en: http://internet.contenidos.inegi.org.mx/contenidos/Productos/prod_serv/contenidos/espanol/bvinegi/productos/nueva_es-truc/inter_censal/panorama/702825082208.pdf?platform=hootsuite

VIVIENDA

Total de viviendas particulares habitadas

29 461

Representa el 3.3% del total estatal

Promedio de ocupantes por vivienda

4.4

Promedio de ocupantes por cuarto

1.8

Tenencia de la vivienda

78.8%	Propia
4.8%	Alquilada
14.2%	Familiar o prestada
1.6%	Otra situación
0.6%	No especificado

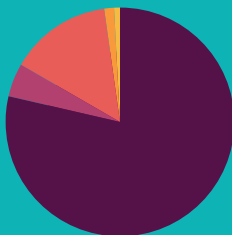

Disponibilidad de TIC

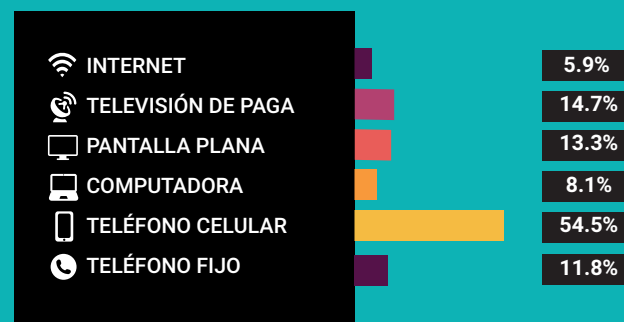

Disponibilidad de servicio de vivienda



Ahorro de energía y separación de residuos



Viviendas con materiales de construcción precarios

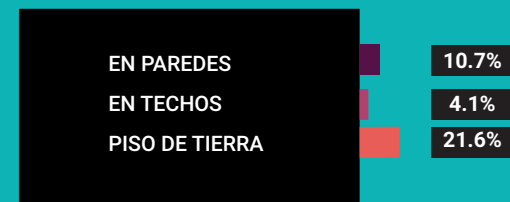

NACIONALIDAD Y ACTA DE NACIMIENTO

Inscripción en el registro civil

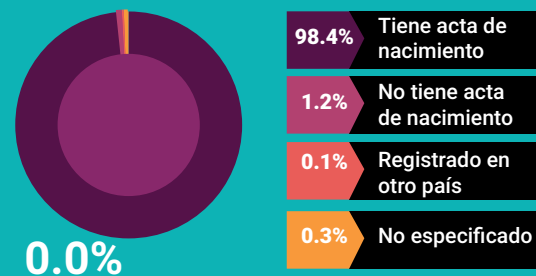

0.0%

De la población total no tiene nacionalidad mexicana

Grupo de edad	Habitantes	% de Población
0-14	47,393	36.4
15-19	14,055	10.8
20-29	19,528	15.0
30-64	40,277	31.0
65 y más	8,561	6.5

Fuente: Instituto Nacional de Estadística y Geografía (2016). Panorama sociodemográfico de Guerrero, 2015 Recuperado en: http://internet.contenidos.inegi.org.mx/contenidos/Productos/prod_serv/contenidos/espanol/bvinegi/productos/nueva_estruc/inter_censal/panorama/702825082208.pdf?platform=hootsuite

DISTRIBUCIÓN DE LA POBLACIÓN DE CHILAPA DE ÁLVAREZ POR GRUPOS DE EDAD

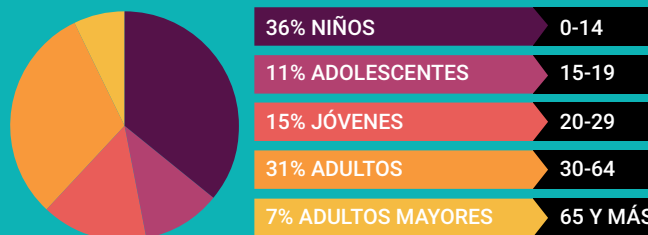

Distribución porcentual de la población según lugar de residencia de 2010

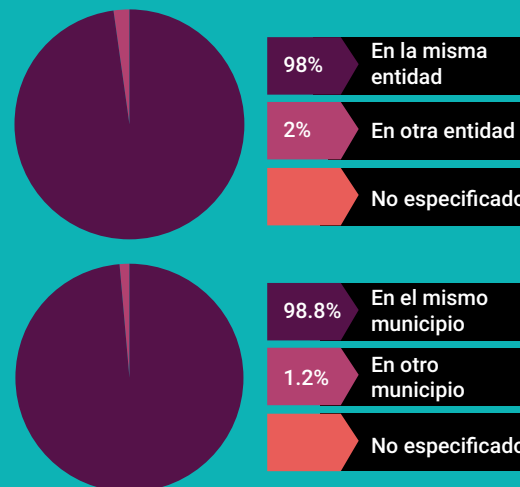

SITUACIÓN CONYUGAL

Población de 12 años y más según situación conyugal

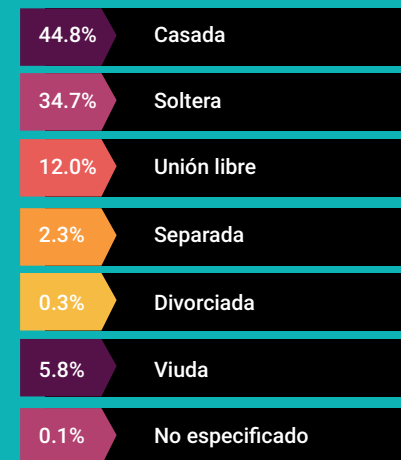

ETNICIDAD

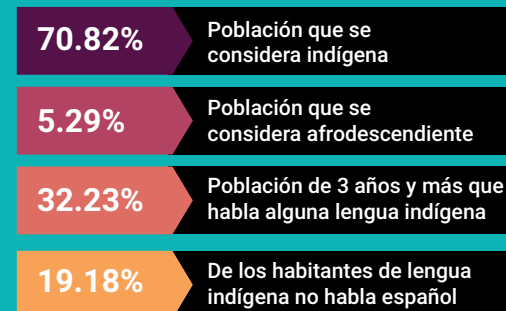

**No disponible por muestra insuficiente

AFILIACIÓN A SERVICIOS DE SALUD

Población afiliada* 86.7%

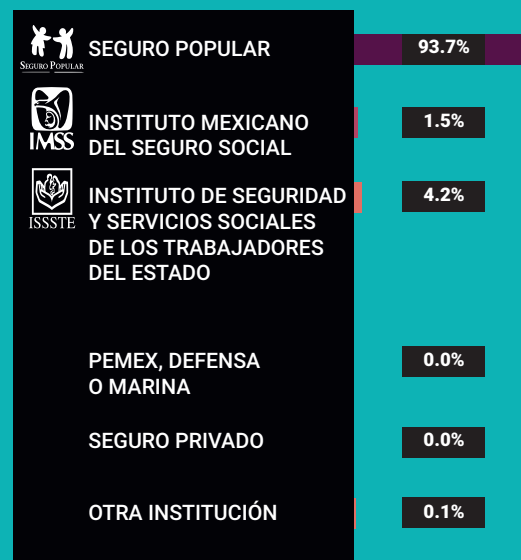

*Incluye afiliaciones múltiples

Pobreza extrema en el municipio

% de habitantes	Habitantes
36.5	41, 1 86

Fuente: Consejo Nacional de Evaluación de la Política de Desarrollo Social (CONEVAL), Resultados de la medición de Pobreza a nivel municipal 2015 y su comparativo con el año 2010. Recuperado en: https://www.coneval.org.mx/coordinacion/entidades/Guerrero/Paginas/pobreza_municipal2015.aspx

CARACTERÍSTICAS EDUCATIVAS

Población de 15 años y más

93.8%
15 a 24 años

62.5%
25 años y más



Población de 15 años y más según nivel de escolaridad

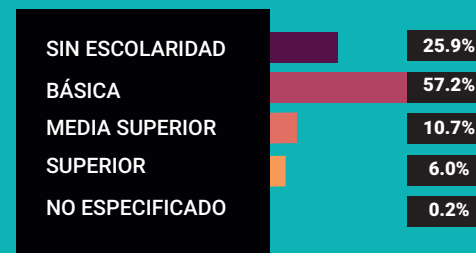

Asistencia y movilidad escolar por grupos de edad



CARACTERÍSTICAS ECONÓMICAS

Población de 12 años y más Económicamente activa (PEA)

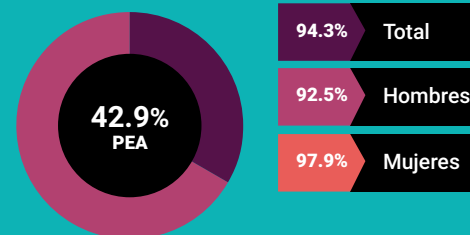

33.5% Mujeres
66.5% Hombres

No económicamente activa (PNEA)

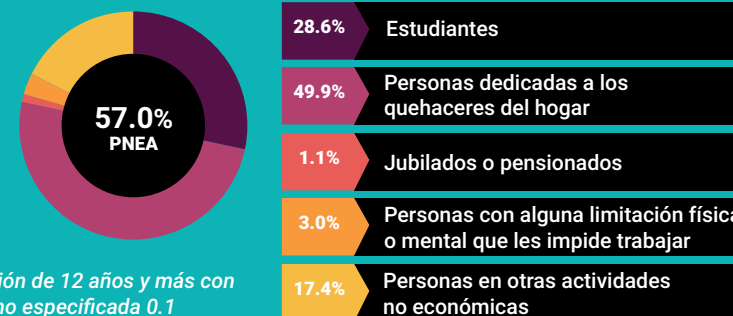

Porcentaje de la población de 12 años y más con condición de actividad no especificada 0.1



PROYECCIONES MUNICIPALES 2015-2030

Grupos de edad	2015		2016		2017		2018	
	Hombres	Mujeres	Hombres	Mujeres	Hombres	Mujeres	Hombres	Mujeres
0-4	8036	7833	7999	7790	7909	7708	7806	7613
5-9	7758	7750	7771	7757	7783	7763	7784	7761
10-14	7325	7378	7388	7421	7464	7466	7524	7500
15-19	6327	6659	6354	6689	6405	6725	6459	6761
20-24	5407	5926	5449	5971	5480	6000	5495	6014
25-29	4572	5193	4686	5289	4795	5377	4888	5453
30-34	3785	4530	3891	4629	3994	4723	4098	4815
35-39	3170	3930	3204	3988	3245	4047	3298	4110
40-44	2856	3441	2871	3493	2879	3531	2883	3564
45-49	2528	2983	2560	3043	2589	3097	2617	3149
50-54	2216	2632	2242	2684	2262	2725	2283	2768
55-59	1929	2269	1972	2334	2004	2385	2033	2432
60-64	1569	1864	1619	1931	1664	1994	1707	2056
65 y más	3467	4701	3525	4822	3583	4931	3649	5049
Total por sexo	60945	67089	61531	67841	62056	68472	62524	69045
Total	128034		129372		130528		131569	

2019		2020		2021		2022	
Hombres	Mujeres	Hombres	Mujeres	Hombres	Mujeres	Hombres	Mujeres
7693	7508	7573	7398	7466	7298	7366	7202
7770	7747	7739	7718	7670	7657	7570	7567
7567	7521	7595	7530	7612	7529	7616	7516
6516	6794	6570	6820	6613	6833	6642	6834
5500	6016	5499	6013	5498	6007	5500	5999
4964	5516	5017	5560	5044	5583	5049	5585
4202	4905	4304	4991	4404	5073	4496	5147
3361	4177	3431	4247	3507	4319	3586	4392
2888	3594	2897	3623	2915	3656	2943	3695
2641	3199	2659	3244	2671	3283	2676	3315
2307	2815	2332	2863	2359	2914	2387	2966
2058	2474	2081	2514	2103	2553	2125	2591
1750	2118	1790	2178	1827	2234	1861	2288
3723	5175	3804	5309	3892	5453	3987	5605
62940	69559	63291	70008	63581	70392	63804	70702
132499		133299		133973		134506	

Fuente: Consejo Nacional de Población (2019). Proyecciones de la población de los municipios de México, 2015-2030. Recuperado de <https://www.gob.mx/conapo/documentos/proyecciones-de-la-poblacion-de-los-municipios-de-mexico-2015-2030>



PROYECCIONES MUNICIPALES 2015-2030

Grupos de edad	2023		2024		2025		2026	
	Hombres	Mujeres	Hombres	Mujeres	Hombres	Mujeres	Hombres	Mujeres
0-4	7260	7101	7150	6996	7034	6886	6914	6771
5-9	7452	7458	7317	7331	7169	7190	7027	7050
10-14	7601	7487	7566	7441	7507	7373	7406	7267
15-19	6655	6822	6653	6795	6636	6754	6607	6703
20-24	5504	5988	5511	5973	5516	5949	5510	5914
25-29	5039	5572	5017	5547	4988	5514	4958	5476
30-34	4573	5209	4633	5257	4670	5285	4683	5291
35-39	3667	4464	3747	4534	3827	4601	3906	4664
40-44	2983	3739	3033	3788	3090	3841	3154	3897
45-49	2678	3341	2682	3366	2690	3391	2707	3421
50-54	2414	3019	2438	3069	2457	3116	2470	3157
55-59	2149	2632	2175	2676	2203	2723	2232	2774
60-64	1892	2337	1920	2383	1946	2426	1971	2467
65 y más	4088	5766	4194	5934	4306	6109	4421	6288
Total por sexo	63955	70935	64036	71090	64039	71158	63966	71140
Total	134890		135126		135197		135106	

2027		2028		2029		2030	
Hombres	Mujeres	Hombres	Mujeres	Hombres	Mujeres	Hombres	Mujeres
6788	6649	6656	6522	6518	6388	6373	6248
6883	6904	6728	6744	6560	6569	6379	6379
7267	7127	7104	6961	6919	6772	6714	6561
6566	6638	6508	6558	6434	6462	6341	6344
5492	5868	5460	5808	5414	5735	5356	5649
4928	5434	4897	5387	4867	5334	4830	5271
4675	5277	4653	5247	4621	5204	4581	5152
3980	4720	4043	4765	4091	4799	4122	4816
3222	3955	3293	4013	3365	4072	3439	4129
2734	3456	2773	3497	2822	3544	2879	3595
2478	3191	2484	3221	2491	3249	2503	3279
2262	2826	2291	2879	2317	2931	2338	2979
1997	2509	2023	2552	2052	2598	2082	2647
4539	6471	4659	6657	4782	6846	4908	7036
63811	71025	63572	70811	63253	70503	62845	70085
134836		134383		133756		132930	



PROYECCIONES DE POBLACIÓN POR GRUPOS DE EDAD 2015-2030

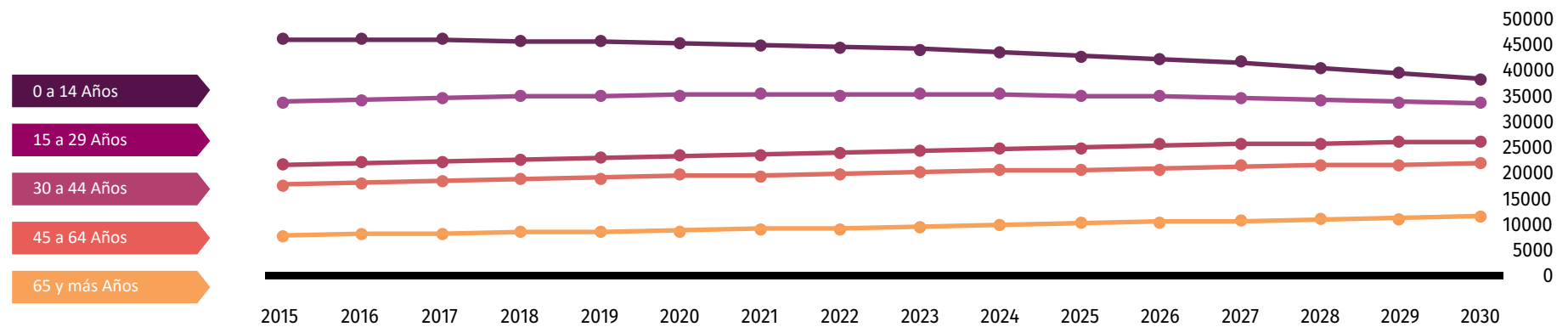

Fuente: Consejo Nacional de Población (2019). Proyecciones de la población de los municipios de México, 2015-2030. Recuperado de <https://www.gob.mx/conapo/documentos/proyecciones-de-la-poblacion-de-los-municipios-de-mexico-2015-2030>

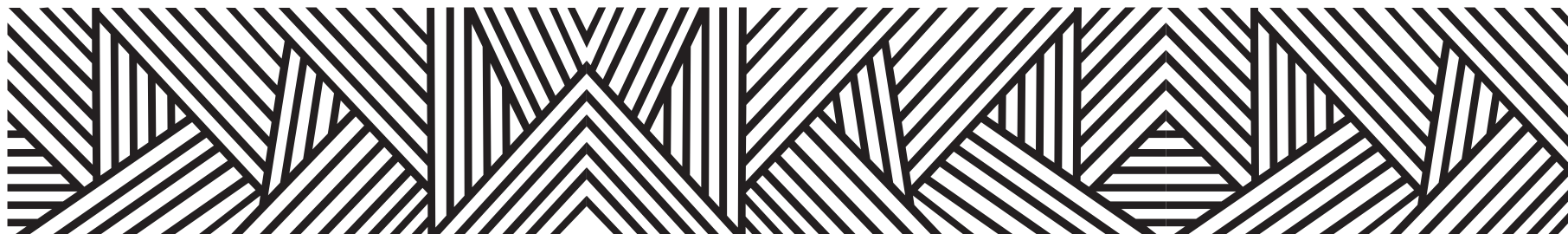

DATOS GEOGRÁFICOS CULTURALES

	Coordenadas y altitud	Colindancias	Otros datos
Ubicación Geográfica	Entre los paralelos 17° 18' y 17° 41' de latitud norte; los meridianos 98° 53' y 99° 17' de longitud oeste; altitud entre 600 y 2 600 m.	Colinda al norte con los municipios de Zitlala, Ahuacutzingo y Atlixnac; al este con los municipios de Atlixnac y José Joaquín de Herrera; al sur con los municipios de Atlixnac, Acatepec y Quechultenango; al oeste con los municipios de Quechultenango, Mochitlán, Tixtla de Guerrero, Mártir de Cuilapan y Zitlala.	Ocupa el 1.18% de la superficie del estado. Cuenta con 191 localidades y una población total de 129,867 habitantes.

	Provincia	Subprovincia	Sistemas de topoformas
Fisiografía	Sierra Madre del Sur (100%).	Cordillera Costera del Sur (100%).	Sierra alta compleja (81.3%), Sierra de cumbres tendidas (10.51%), Valle intermontano con lomerío (6.73%) y Cañón Típico (1.46%).

	Región hidrológica	Cuenca	Subcuenca	Corrientes de agua	Cuerpos de agua
Hidrografía	Balsas (64.72%) y Costa Chica - Río Verde (35.28%).	R. Balsas – Mezcala (64.64%), R. Papagayo (35.28%) y R. Tlapaneco (0.08%).	R. Tetlanapa (44.7%), R. Azul (34.93%), R. Pachumeco (19.92%), R. Unión (0.35%), R. Tlapaneco (0.07%) y R. Balsas - San Juan Tetelzingo (0.03%).	Perennes: Amixtlahuacan, Atempa, Azuloapa, Chamapa, Chicapan Temolican, Cochixtla, Grande, Petatlán y Tioxapan Intermitentes: Acuicuitlatlaco, Agua Pitzahua, Aolinga, Chamapa, Cuamantzin, ElToro, Ixmatla, Ocotetomactitlan, Ojolotero y Seco.	Perenne (0.01%).

	Flora	Fauna
Principales ecosistemas	<p>La flora natural es muy variada en la región; en las partes altas encontramos bosques de pino-encino.</p> <p>La zona norte, se encuentra atravesada de este a oeste por el palmar, cuya especie que le da nombre es la Palma de Zoyacahuite.</p> <p>En las partes bajas de la vertiente interna del Balsas, encontramos la selva baja caducifolia, en la que las especies dominantes son leguminosas, tanto arbóreas como arbustivas. En lomas y laderas, la flora es tipo pradera, siendo especies de pastos pobres y compuestas los dominantes.</p> <p>En el municipio se encuentra el Parque Nacional Juan N. Álvarez, formado por bosques de pino y encino.</p>	<p>La fauna es variada, en la cual se encuentran: Coyote, gato montés, zorrillo, zanate, tlacoache, tejón, iguana, venado, conejo, tórtal, perdíz, codorníz, paloma, rata, culebra, zopilote, víbora, alacrán, gavilán, etcétera.</p>

	Uso del suelo	Vegetación
Uso del suelo y vegetación	Agricultura (30.44%) y zona urbana (2.18%).	Bosque (43.09%), pastizal (14.28%), selva (9.0%) y otro (1.0%).

Nota: el porcentaje faltante corresponde a Cuerpos de Agua con (0.01%).

Arqueológica y monumentos históricos	Majestuosa Catedral.- Tercera en la cabecera municipal, hacia el norte; pinturas rupestres de origen Olmeca, ruinas del templo del siglo XVI, montes sagrados Tisquizin y Payanaltzin.
---	--

Fuente: Instituto Nacional para el Federalismo y el Desarrollo Municipal (INAFED) Enciclopedia de los Municipios de México [Recuperado en: : www.e-local.gob.mx/wb2/ELOCAL/EMM_querrero](http://www.e-local.gob.mx/wb2/ELOCAL/EMM_querrero)

Cultura popular	Artesanías	Gastronomía	Artes
	<p>Bolsas y artículos de palma; canastas y otros enceres de carrizo; artículos para la decoración de Totomochтли, bellotas, semillas, máscaras de madera.</p>	<p>Comida: De origen indígena: Chilatequile; pozoles (blanco, verde, de frijol, elopozole); moles (rojo, ayomole, tlatonile, huaxmole y clemole). De origen europeo: Fiambre, gallina rellena; galantina, lomo relleno, mechado y albondigón. Comidas mestizas: Barbacoas (de res, de chivo, de borrego adobadas y cocidas en pozo); estofado, chiles rellenos y chalupas.</p> <p>Bebidas: Los atoles (blanco, de ciruela y de piña) y el chocolate. El aperitivo por excelencia de los Chilapenses es el mezcal, para el cual existe un adagio popular que reza “para todo mal mezcal, y para todo bien, también”.</p> <p>Postres : Bienmesabes, huevos reales, gaznates, buñuelos, pepitorias, alegrías y los dulces de calabaza (en tacha y con panela); pachayota y de camote.</p> <p>Mención especial merece el tradicional y reconocido “Pan de Chilapa” elaborado en hornos de lodo y barro calentados con leña, algunas de estas delicias son: Panocheras, viudas, sobados, ojaldres, reventadas, besos, empanadas de manjar y de camote, amén de la también riquísima variedad del “Pan de muertos”, elaborado únicamente durante el mes de noviembre.</p>	<p>No disponible.</p>

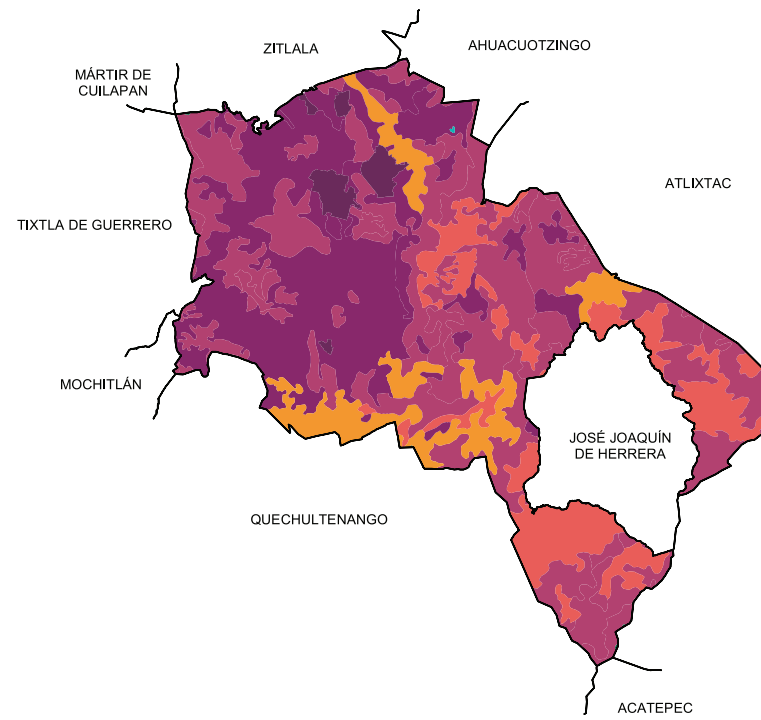
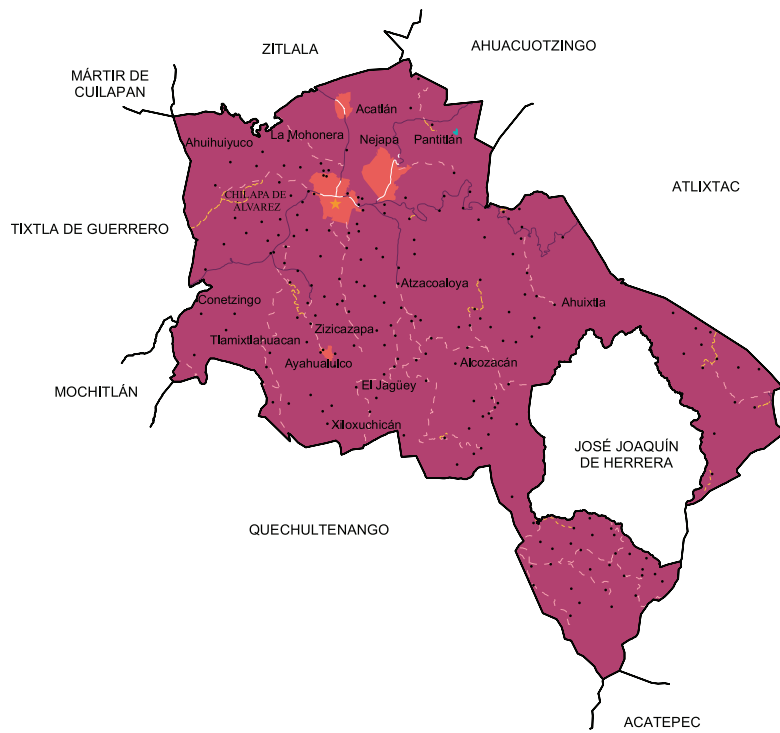

Localidades e Infraestructura para el Transporte







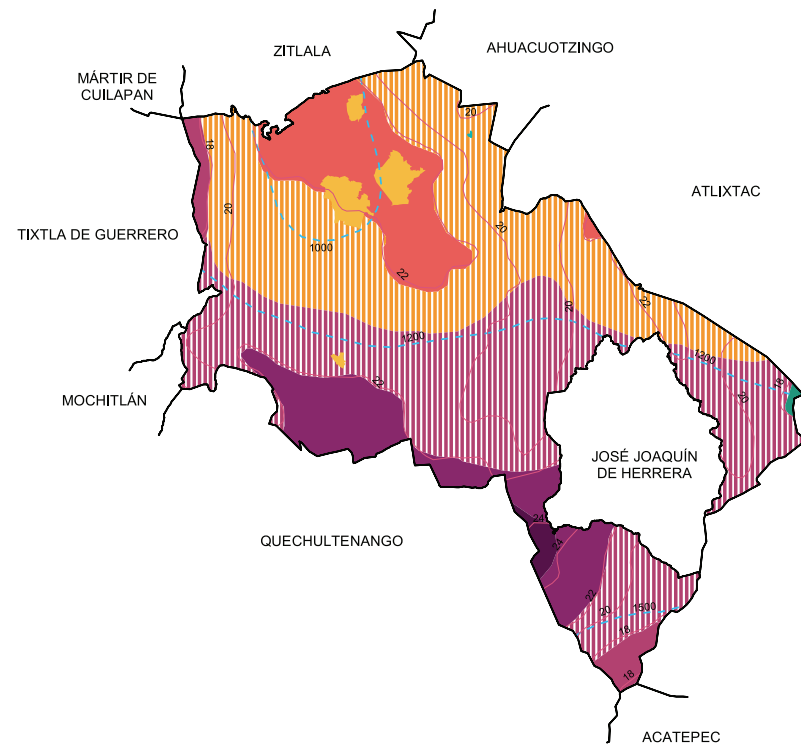
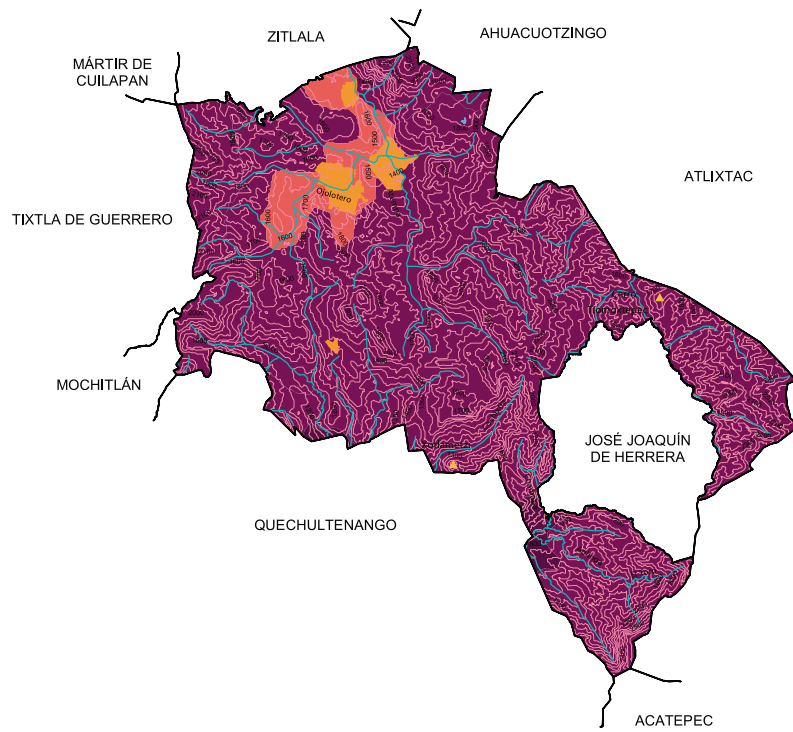



Uso de suelo y vegetación















Relieve

-  Curva de nivel
-  Corriente de agua
-  Elevación principal
-  Cañón
-  Sierra
-  Valle
-  Cuerpo de agua
-  Zona urbana

Climas

-  Isoyeta en mm
-  Isotherma en °C
-  Cálido subhúmedo con lluvias en verano, de humedad media **(0.79%)**
-  Cálido subhúmedo con lluvias en verano, de mayor humedad **(11.09%)**
-  Cálido subhúmedo con lluvias en verano, de menor humedad **(12.9%)**
-  Semicálido subhúmedo con lluvias en verano, de humedad media **(35.3%)**
-  Semicálido subhúmedo con lluvias en verano, de mayor humedad **(37.48%)**
-  Templado subhúmedo con lluvias en verano, de mayor humedad **(2.44%)**
-  Cuerpo de agua
-  Zona urbana

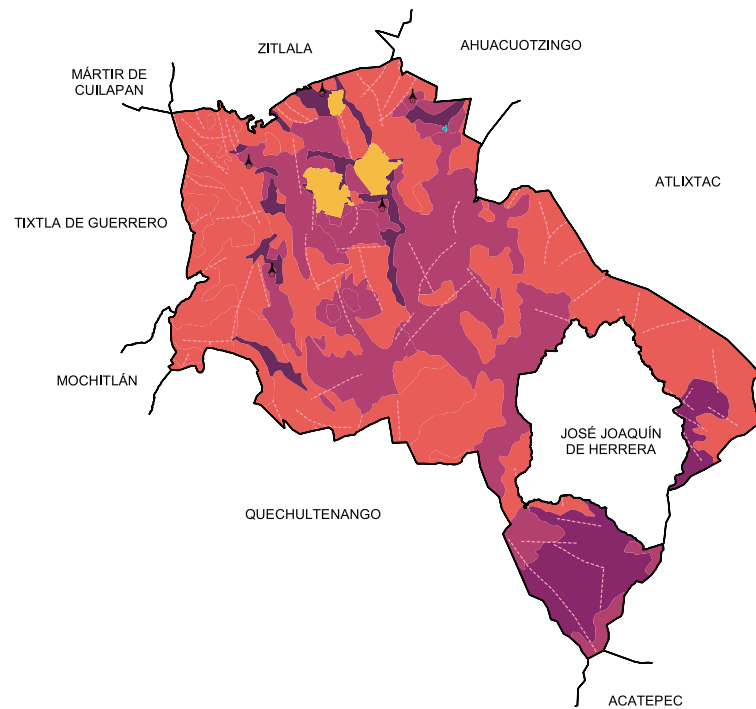
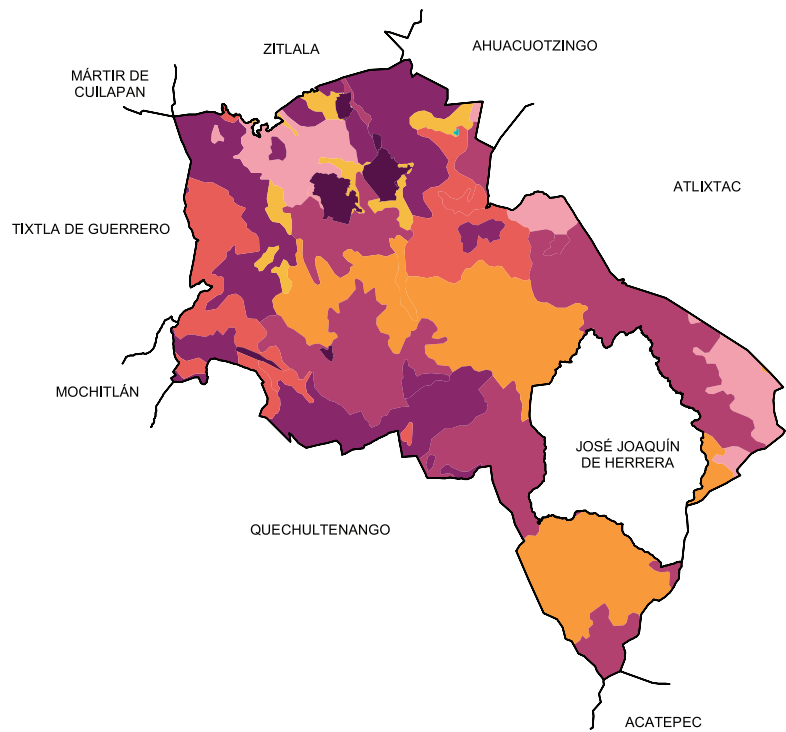

Suelos Dominantes

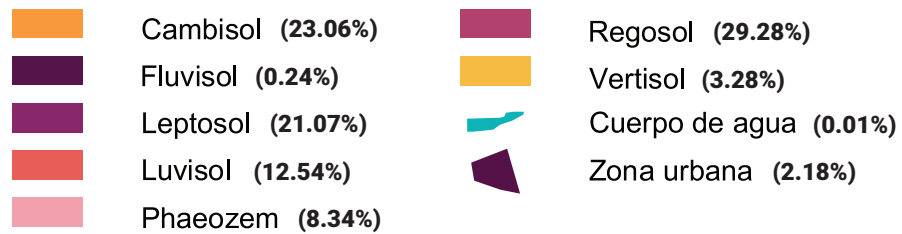

Geología (Clase de roca)





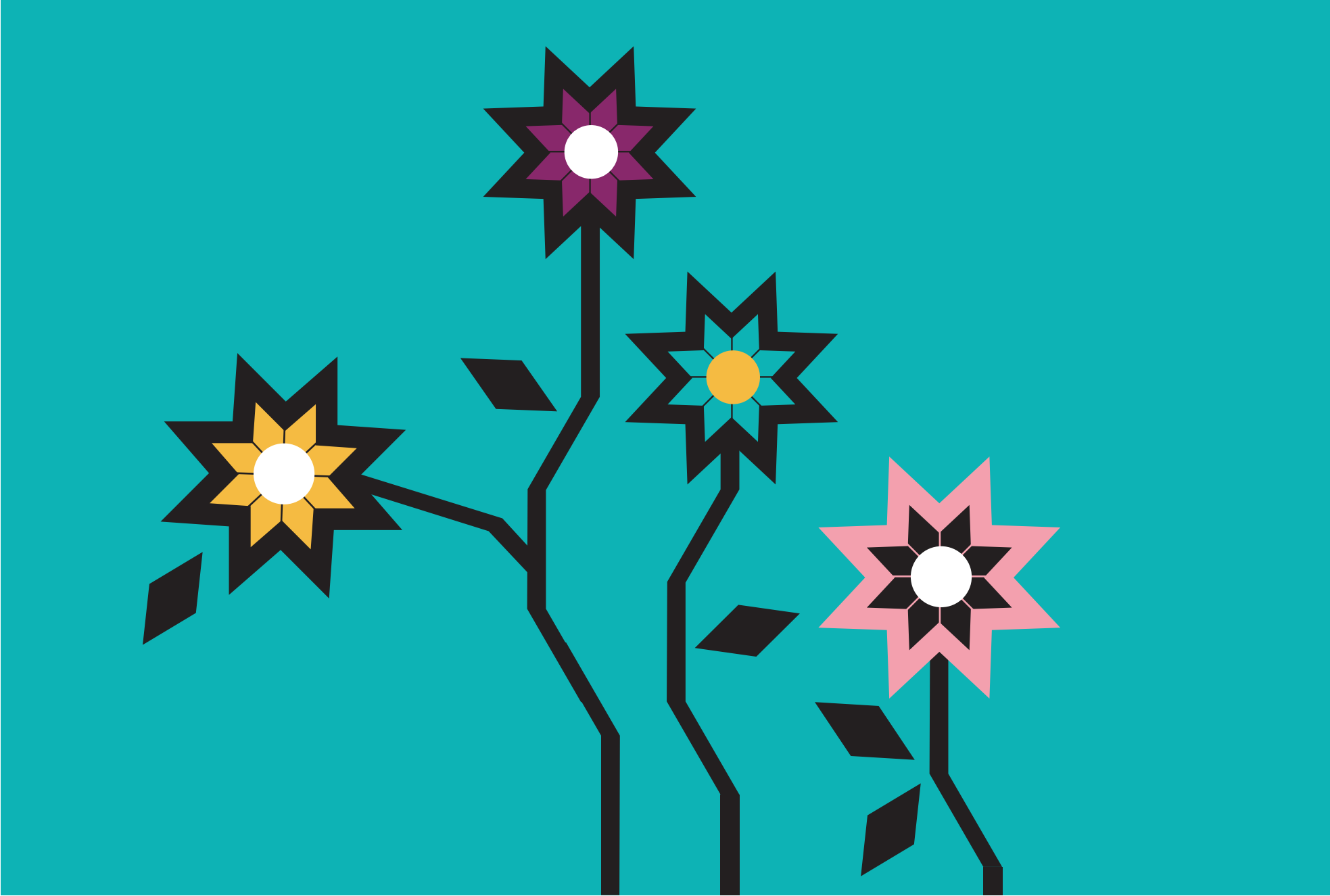

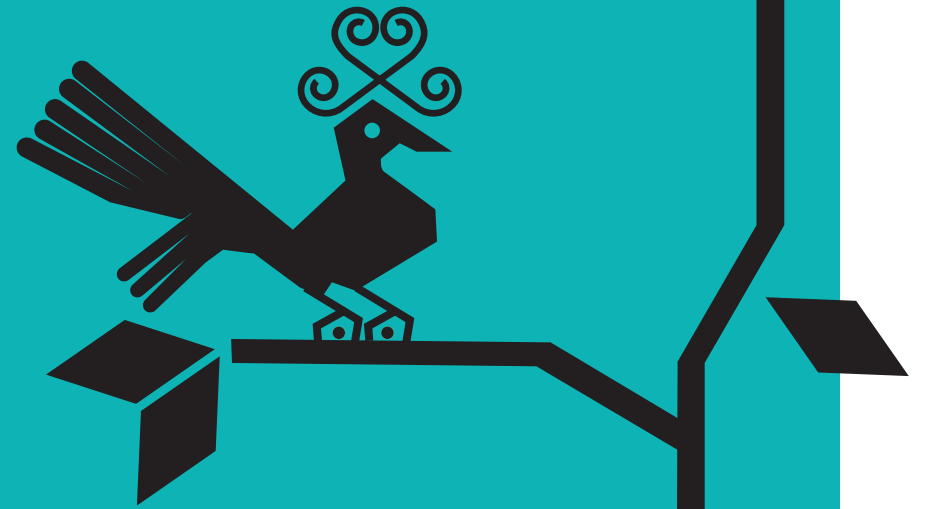

XVIII. CHILPANCINGO DE LOS BRAVO

“Pequeño avispero”

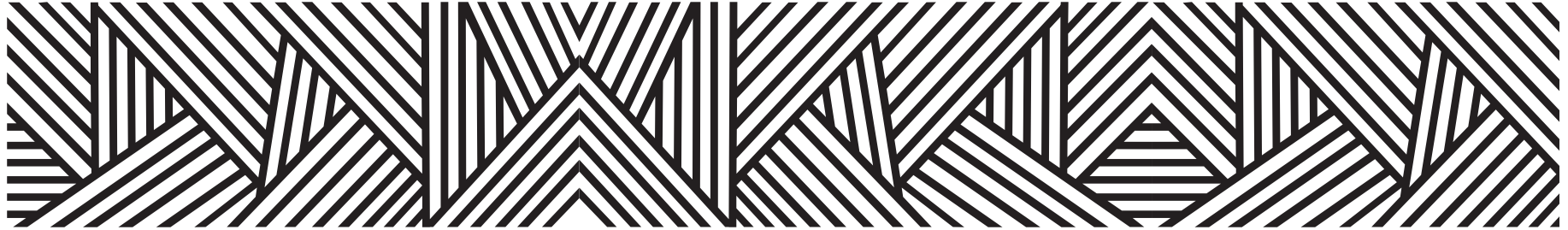

La palabra Chilpancingo se deriva de los vocablos náhuatl; chilpan que significa lugar de avispa y cingo, que quiere decir pequeño; juntos se traducen como

“Pequeño avispero”

Otra versión lo traduce como toronjilar; el agregado Los Bravo se le dio en honor a la familia Bravo, que prestó valioso servicio a la patria en las filas insurgentes.

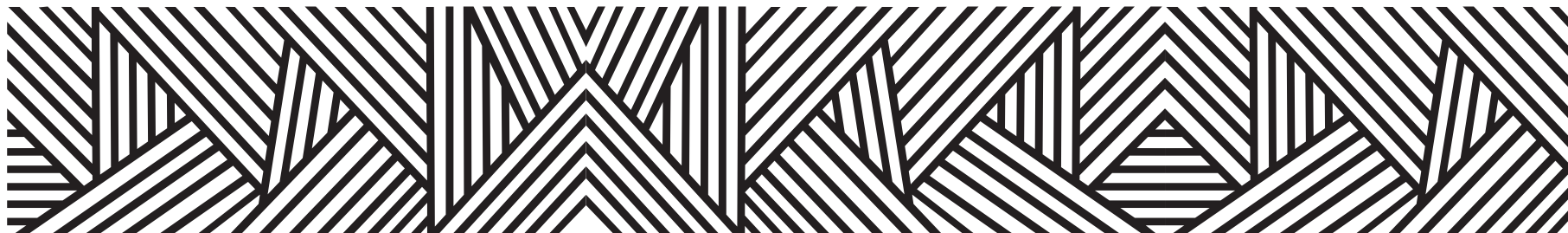

CONTEXTO MUNICIPAL

El municipio de Chilpancingo de los Bravo se localiza en la región Centro del estado de Guerrero, cuenta con una superficie de 2,181 km² y densidad de población de 125.2 habitantes por km²; su tasa de crecimiento promedio anual en el periodo 2010-2015, es de (2.7), con una población de 273,106 habitantes y se estima que para 2030 sea de 283,989 personas.

El porcentaje de población económicamente activa es del 53.7%, de los cuales 59.9% son hombres y 40.1% mujeres; la población ocupada es del 96.7%, 95.9% son hombres y 97.9% mujeres.

De las 66, 406 viviendas particulares habitadas, el 99.0% disponen de energía eléctrica; de agua entubada el 59.5%; de drenaje el 95.2%; sanitarios 97.1%; en relación a la disponibilidad de bienes y tecnologías de la información y de la comunicación; el 81.9% cuenta con teléfono celular; 38.7% computadora y 36.6% internet.

Según nivel de escolaridad de la población de 15 años y más, el 6.4% no tiene escolaridad; 40.0% tiene educación básica; media superior 24.5% y educación superior 28.8%.

El 82.8% de la población total del municipio, se encuentra afiliada a servicios de salud, entre los que destacan, Seguro Popular con el 64.1% y el ISSSTE 23.8%.

El 2.48% de la población de 3 años y más habla lengua indígena, el 18.37% se considera indígena.

Estimaciones del CONAPO, con base en la Encuesta Intercensal 2015 del INEGI, lo clasifica con un índice de marginación bajo, ocupando el lugar 80 a nivel estatal y 1830 en el contexto nacional.

Por otra parte el CONEVAL en su informe 2015, reporta que en el municipio de Chilapa de Álvarez existen 33,680 personas en pobreza extrema, representa el 13.0% de su población que tienen tres o más carencias de seis posibles y se encuentran por debajo de la línea de bienestar mínimo.

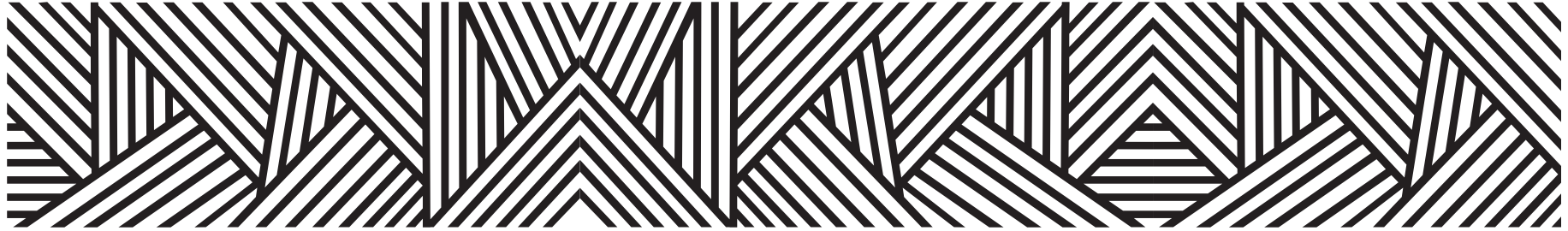

LOCALIDADES DEL MUNICIPIO

1. Chilpancingo de los Bravo
2. Acahuizotla
3. Agua Hernández
4. Amojileca
5. Azinyahualco (Cañada de Azingehualco)
6. Buena Vista de la Salud
7. Cajelitos
8. Carrizal de la Vía
9. Carrizal de Pinzón
10. El Ciruelar
11. Coacoyulillo
12. Coapango
13. Chautipan
14. La Esperanza
15. El Fresno
16. La Haciendita
17. Huiteco
18. Inscuinatoyac (El Pueblito)
19. Jaleaca de Catalán
20. Julián Blanco (Dos Caminos)
21. Mazatlán
22. Mohoneras
23. Ocotito
24. Palo Blanco
25. Petaquillas
26. Rincón de Alcaparrosa
27. Rincón de la Vía
28. Río Verde
29. San Cristóbal
30. San Miguel
31. Santa Bárbara
32. Santo Domingo
33. San Vicente
34. Tecoanapa
35. Tepechicotlán
36. Tlahuizapa
37. Xoxomanatlán
38. Zoyatepec
39. Colonia General Heliodoro Castillo (Chichahuales)
40. El Aguajito
41. Llanos de Tepoxtepec
42. Omiltemi
43. La Piñuela
44. Tlalixtatipan
45. Huacalapa
46. Chacualcingo
47. Los Cimientos

- | | | |
|---|---|--|
| 48. Agua de Obispo | 79. La Casa de Teja (Rancho Azizintla) | 109. Corralón |
| 49. Los Amates (El Potrero) | 80. Taco Time [Restaurante] | 110. La Crucecita (Los Manguitos) |
| 50. Bordo Colorado | 81. El Sabino | 111. El Tejocote (Iglesia Vieja) |
| 51. El Calvario | 82. Villa Nueva | 112. Tierra Sumida |
| 52. Los Joveros | 83. La Pequeña [Restaurante] | 113. Trituradora de Piedra Uno |
| 53. Ixtemalco | 84. Bordo Colorado | 114. Ranchito Viejo |
| 54. La Laguna | 85. El Guamúchil | 115. La Forestal [Basurero] |
| 55. Lagunillas | 86. Pozquila | 116. La Rastra |
| 56. Santa Rita y Tecalco | 87. Rancho Albarrán | 117. Poza del Perro |
| 57. Texcalco [Rancho] | 88. Rancho el Amate (Rancho del Gobierno) | 118. Rancho Simón Rodríguez |
| 58. El Zapote (El Chivero) | 89. Rancho Rincón Viejo | 119. El Guarumbo |
| 59. Cerro de Tixtla [Antena de Microondas Frontera] | 90. El Retiro | 120. Zeutla |
| 60. Tierras Prietas | 91. El Salitrillo (Casa del Avión) | 121. Comochoapa |
| 61. Los Amates | 92. Tecolotliha | 122. Chamilpa |
| 62. Ixquiapa | 93. Tecontitlán | 123. Tlacatepec (La Ciénega) |
| 63. Chinguerito | 94. El Tejamanil | 124. Cruz de Ocote |
| 64. Lorena [Restaurante] | 95. Tepancalco (Piedra Grande) | 125. La Ciénega |
| 65. Las Margaritas | 96. La Yerbabuena | 126. Fraccionamiento Popular Norberto Flores Baños |
| 66. Maribel [Restaurante] | 97. Ninguno [Taller Mecánico] | 127. Planta Purificadora la Sierrita |
| 67. El Mexicano [Restaurante] | 98. Cajelitos Dos | 128. Colonia Tierras Prietas |
| 68. Rancho Ocotepc | 99. Cajelitos Uno | 129. Ojo de Agua |
| 69. La Pequeña Yeni [Restaurante] | 100. Cajelitos Cuatro | 130. Las Carpas |
| 70. Tres Palitos (El Ranchito) | 101. Colonia Progreso | 131. Ampliación Trinchera |
| 71. Yola [Restaurante] | 102. Cuenca Lechera | 132. Las Canoitas |
| 72. Agua Fría | 103. Manantial de la Cruz | 133. El Encino Barrigón |
| 73. Los Montes (El Cantarito) | 104. El Chapopote | 134. El Durazno |
| 74. Tlalquisillán | 105. El Zapotillo | 135. Los Parajes |
| 75. Lucero [Restaurante] | 106. Rancho Amelitos | |
| 76. Rosy [Restaurante] | 107. El Crucero | |
| 77. Rancho los Olivares | 108. Granja Altos de Tepango | |
| 78. Conchita | | |

INDICADORES SOCIODEMOGRÁFICOS

COMPOSICIÓN POR EDAD Y SEXO



*En viviendas particulares habitadas

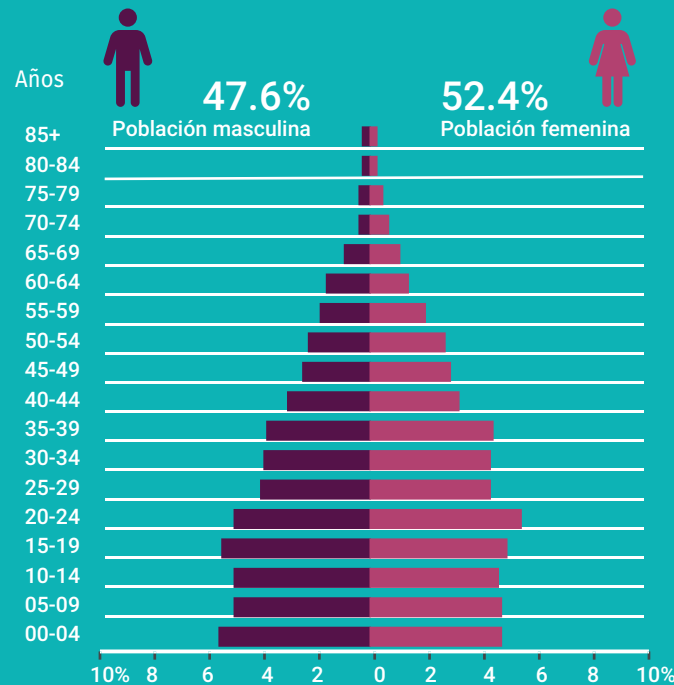

DISTRIBUCIÓN TERRITORIAL

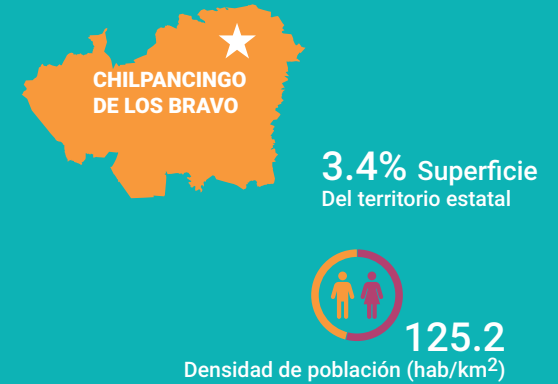

FECUNDIDAD Y MORTALIDAD

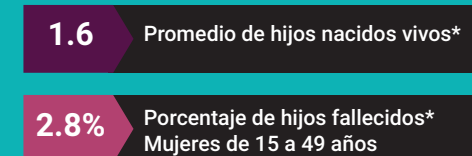

Fuente: Instituto Nacional de Estadística y Geografía (2016). Panorama sociodemográfico de Guerrero, 2015 Recuperado en: http://internet.contenidos.inegi.org.mx/contenidos/Productos/prod_serv/contenidos/espanol/bvinegi/productos/nueva_estruc/inter_censal/panorama/702825082208.pdf?platform=hootsuite

VIVIENDA

Total de viviendas particulares habitadas

66 406

Representa el 7.4% del total estatal

Promedio de ocupantes por vivienda

4.1

Promedio de ocupantes por cuarto

1.3

Tenencia de la vivienda

65.6%	Propia
16.8%	Alquilada
16.4%	Familiar o prestada
0.7%	Otra situación
0.5%	No especificado

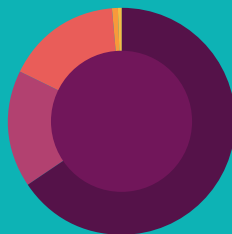

Disponibilidad de TIC



Disponibilidad de servicio de vivienda



Ahorro de energía y separación de residuos



Viviendas con materiales de construcción precarios

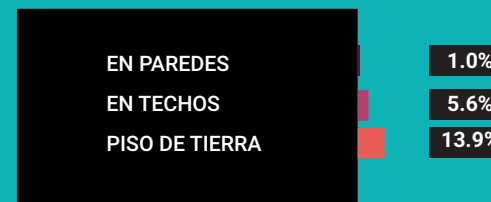

NACIONALIDAD Y ACTA DE NACIMIENTO

Inscripción en el registro civil

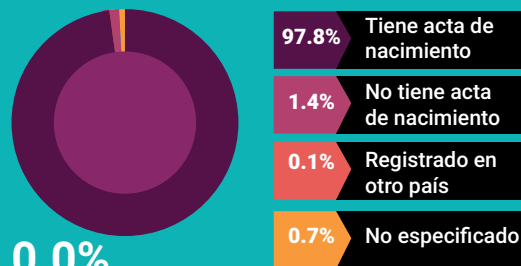

0.0%

De la población total no tiene nacionalidad mexicana

Grupo de edad	Habitantes	% de Población
0-14		28.3
15-19		9.8
20-29		18.0
30-64		38.2
65 y más		5.3

Fuente: Instituto Nacional de Estadística y Geografía (2016). Panorama sociodemográfico de Guerrero, 2015 Recuperado en: http://internet.contenidos.inegi.org.mx/contenidos/Productos/prod_serv/contenidos/espanol/bvinegi/productos/nueva_estruc/inter_censal/panorama/702825082208.pdf?platform=hootsuite

DISTRIBUCIÓN DE LA POBLACIÓN DE CHILPANCINGO DE LOS BRAVO POR GRUPOS DE EDAD

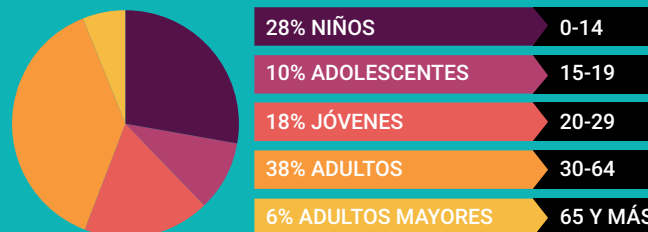

Distribución porcentual de la población según lugar de residencia de 2010

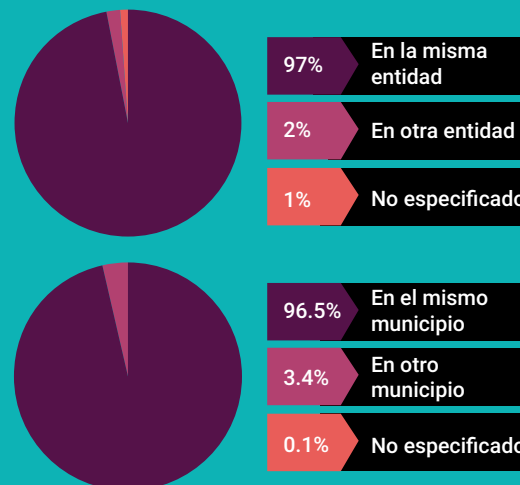

SITUACIÓN CONYUGAL

Población de 12 años y más según situación conyugal

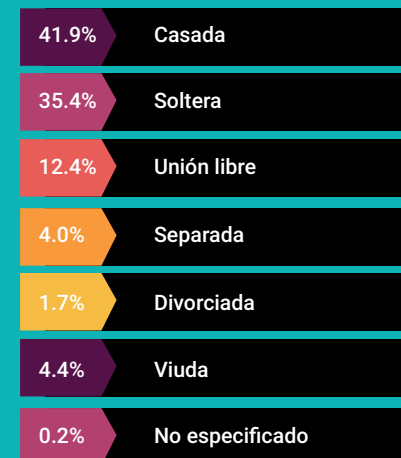

ETNICIDAD

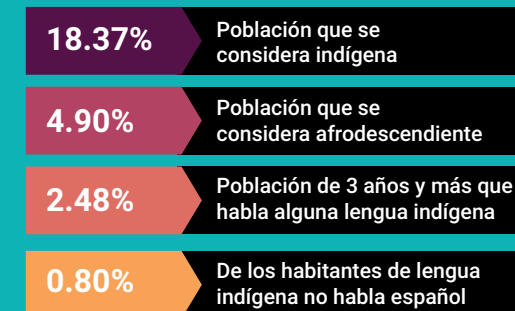

AFILIACIÓN A SERVICIOS DE SALUD

Población afiliada* 82.8%

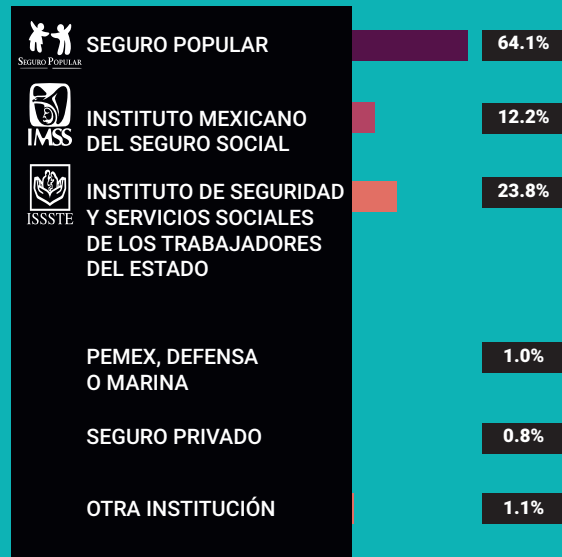

*Incluye afiliaciones múltiples

Pobreza extrema en el municipio

% de habitantes	Habitantes
13.0	33,680

Fuente: Consejo Nacional de Evaluación de la Política de Desarrollo Social (CONEVAL), Resultados de la medición de Pobreza a nivel municipal 2015 y su comparativo con el año 2010. Recuperado en: https://www.coneval.org.mx/coordinacion/entidades/Guerrero/Paginas/pobreza_municipal2015.aspx

CARACTERÍSTICAS EDUCATIVAS

Población de 15 años y más

98.3%
15 a 24 años

90.9%
25 años y más



Población de 15 años y más según nivel de escolaridad

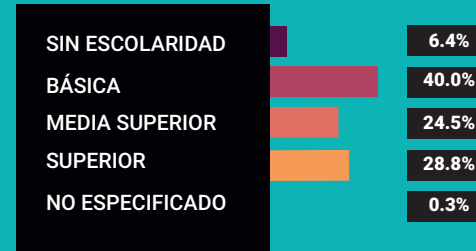

Asistencia y movilidad escolar por grupos de edad



CARACTERÍSTICAS ECONÓMICAS

Población de 12 años y más Económicamente activa (PEA)

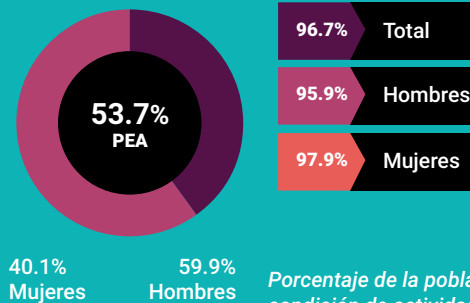

Porcentaje de la población de 12 años y más con condición de actividad no especificada 0.3

No económicamente activa (PNEA)

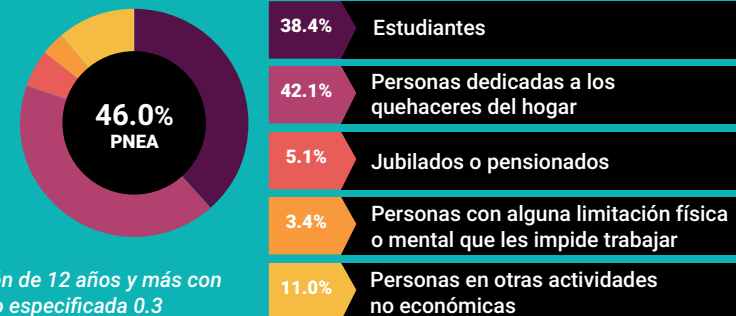



PROYECCIONES MUNICIPALES 2015-2030

Grupos de edad	2015		2016		2017		2018	
	Hombres	Mujeres	Hombres	Mujeres	Hombres	Mujeres	Hombres	Mujeres
0-4	13621	12974	13659	12971	13600	12895	13511	12791
5-9	12669	12474	12711	12516	12753	12553	12774	12574
10-14	12380	12259	12413	12274	12472	12296	12505	12301
15-19	13070	13283	13071	13278	13118	13284	13172	13290
20-24	13538	14338	13647	14434	13722	14488	13756	14504
25-29	11851	13215	12171	13472	12474	13707	12738	13910
30-34	9791	11554	10080	11813	10359	12057	10639	12293
35-39	8503	10475	8622	10669	8756	10856	8914	11048
40-44	7652	9245	7743	9463	7804	9636	7847	9781
45-49	6544	7668	6690	7912	6824	8130	6945	8338
50-54	5522	6362	5660	6576	5780	6757	5894	6934
55-59	4425	4967	4595	5188	4737	5378	4863	5551
60-64	3264	3605	3425	3780	3570	3945	3712	4107
65 y más	5937	7534	6096	7744	6250	7929	6412	8124
Total por sexo	128767	139953	130583	142090	132219	143911	133682	145546
Total	268720		272673		276130		279228	

	2019		2020		2021		2022		
	Mujeres	Hombres	Mujeres	Hombres	Mujeres	Hombres	Mujeres	Hombres	Mujeres
	12791	13393	12660	13253	12510	13123	12366	12993	12219
	12574	12771	12576	12737	12550	12644	12469	12498	12341
	12301	12514	12287	12503	12257	12480	12216	12440	12162
	13290	13229	13293	13282	13283	13315	13255	13322	13206
	14504	13760	14494	13747	14467	13732	14431	13720	14391
	13910	12954	14077	13108	14196	13193	14256	13221	14265
	12293	10915	12520	11186	12735	11449	12937	11691	13118
	11048	9093	11242	9288	11437	9492	11629	9699	11815
	9781	7882	9905	7922	10018	7977	10128	8053	10240
	8338	7048	8528	7128	8696	7180	8835	7206	8942
	6934	6007	7109	6116	7283	6222	7455	6321	7622
	5551	4976	5709	5078	5855	5171	5992	5258	6121
	4107	3849	4266	3976	4417	4093	4559	4197	4689
	8124	6582	8328	6760	8542	6944	8766	7134	8999
	145546	134973	146994	136084	148246	137015	149294	137753	150130
	281967		284330		286309		287883		

Fuente: Consejo Nacional de Población (2019). Proyecciones de la población de los municipios de México, 2015-2030. Recuperado de <https://www.gob.mx/conapo/documentos/proyecciones-de-la-poblacion-de-los-municipios-de-mexico-2015-2030>



PROYECCIONES MUNICIPALES 2015-2030

Grupos de edad	2023		2024		2025		2026	
	Hombres	Mujeres	Hombres	Mujeres	Hombres	Mujeres	Hombres	Mujeres
0-4	12841	12053	12665	11867	12464	11659	12239	11428
5-9	12321	12178	12117	11985	11892	11766	11677	11545
10-14	12381	12089	12299	11997	12189	11879	12024	11709
15-19	13300	13138	13249	13047	13176	12937	13084	12815
20-24	13716	14346	13715	14289	13704	14214	13668	14113
25-29	13209	14235	13165	14175	13104	14094	13040	14003
30-34	11894	13267	12051	13379	12150	13441	12185	13447
35-39	9905	11991	10104	12152	10297	12296	10482	12421
40-44	8150	10353	8266	10465	8394	10573	8528	10673
45-49	7214	9023	7215	9084	7217	9131	7230	9175
50-54	6408	7778	6476	7918	6521	8037	6539	8129
55-59	5341	6247	5421	6371	5498	6493	5569	6614
60-64	4289	4807	4368	4911	4436	5006	4496	5090
65 y más	7328	9241	7525	9490	7722	9743	7917	9999
Total por sexo	138297	150746	138636	151130	138764	151269	138678	151161
Total	289043		289766		290033		289839	

2027		2028		2029		2030	
Hombres	Mujeres	Hombres	Mujeres	Hombres	Mujeres	Hombres	Mujeres
11986	11172	11703	10892	11388	10584	11039	10249
11462	11315	11227	11061	10974	10779	10700	10472
11812	11496	11575	11255	11317	10986	11045	10699
12973	12676	12837	12518	12676	12340	12484	12134
13599	13985	13495	13831	13355	13646	13185	13436
12978	13903	12918	13794	12858	13670	12782	13523
12169	13401	12116	13315	12037	13200	11942	13065
10647	12519	10778	12580	10866	12599	10902	12565
8663	10759	8794	10829	8916	10877	9028	10900
7261	9217	7306	9257	7362	9290	7424	9314
6529	8190	6501	8226	6462	8241	6420	8243
5633	6729	5682	6834	5712	6923	5719	6992
4549	5169	4597	5245	4641	5319	4680	5391
8109	10255	8295	10509	8475	10760	8649	11007
138370	150786	137824	150146	137039	149214	135999	147990
289156		287970		286253		283989	



PROYECCIONES DE POBLACIÓN POR GRUPOS DE EDAD 2015-2030

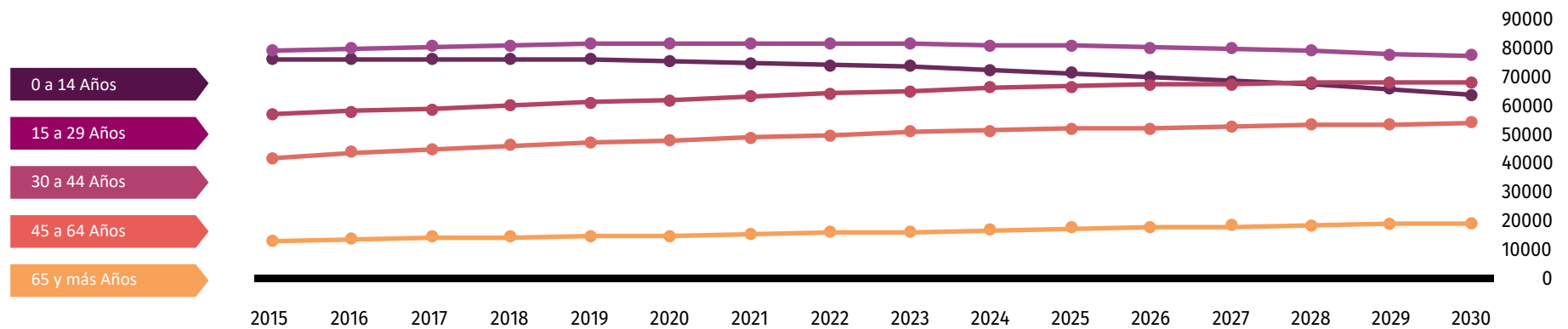

Fuente: Consejo Nacional de Población (2019). Proyecciones de la población de los municipios de México, 2015-2030. Recuperado de <https://www.gob.mx/conapo/documentos/proyecciones-de-la-poblacion-de-los-municipios-de-mexico-2015-2030>



DATOS GEOGRÁFICOS CULTURALES

	Coordenadas y altitud	Colindancias	Otros datos
Ubicación Geográfica	Entre los paralelos 17° 10' y 17° 37' de latitud norte; los meridianos 99° 23' y 100° 04' de longitud oeste; altitud entre 200 y 2 600 m.	Colinda al norte con los municipios de General Heliodoro Castillo, Leonardo Bravo, Eduardo Neri y Tixtla de Guerrero; al este con los municipios de Tixtla de Guerrero, Mochitlán y Juan R. Escudero; al sur con los municipios de Juan R. Escudero, Acapulco de Juárez y Coyuca de Benítez; al oeste con los municipios de Coyuca de Benítez y General Heliodoro Castillo.	Ocupa el 3.43% de la superficie del estado. Cuenta con 135 localidades y una población total de 273,106 habitantes.

	Provincia	Subprovincia	Sistemas de topoformas
Fisiografía	Sierra Madre del Sur (100%).	Cordillera Costera del Sur (89.74%) y Costas del Sur (10.26%).	Sierra alta compleja (55.24%) Sierra de cumbres tendidas (24.76%), Sierra baja compleja (8.25%), Lomerío con cañadas (4.48%), Valle intermontano (3.49%), Valle intermontano con lomerío (1.55%), Valle ramificado con lomerío (1.2%), Llanura con lomerío (0.6%) y Sierra baja (0.43%).

	Región hidrológica	Cuenca	Subcuenca	Corrientes de agua	Cuerpos de agua
Hidrografía	Costa Chica - Río Verde (99.34%) y Balsas (0.66%).	R. Papagayo (99.34%) y R. Balsas - Mezcala (0.66%).	R. Papagayo (56.54%), R. San Miguel (20.55%), R. Azul (17.06%), R. Omitlán (5.24%), R. Huajapa (0.6%) y R. Huautla (0.01%).	Perennes: Agua Hernández, Azinyehualco, Chiquito, Cochoapa, Cordoncillo, El Ahuejote, El Caracol, El Limón, El Reparto, El Retiro, El Zapote, Escondido, Grande, Las Ánimas, Llano Grande, Los Limones, Los Nogales, Papagayo, Potrero, Santa Rita, Santa Rosa y Santo Domingo Intermitentes: Agua Fría, Buenavista, Del Aguacate, El Cantarito, El Ocotito, El Zapote, Gueyapa, Huacapa, La Hamaca, Las Trojas, San José y Tlahuizapa.	Perennes (0.03%): Ingeniero Fernando Galicia Islas y Juan Catalán Bervera (El Molino).

	Flora	Fauna
Principales ecosistemas	La vegetación está compuesta por la selva baja caducifolia con especie de mezquite, huizache, cazahuate, etc. cuya característica es de que todos o la mayoría de los árboles tiran sus hojas en tiempo de secas, también existen bosques de pino y encino, estos son de explotación forestal.	Su fauna es variada, podemos encontrar especies de: Camaleón, tigrillo, tejón, champolillo, venado, iguana, conejo, alacrán, águila, gavilán, zopilote, garcilla, güilota, tórtola, masacuata, coralillo, víbora de cascabel, gallina de campo, chachalaca, paraíso, calandria, cardenal, ardilla, zorrillo, mapache, coyote, zorra, ratón, zanate, pájaros, etcétera.

	Uso del suelo	Vegetación
Uso del suelo y vegetación	Agricultura (9.25%) y zona urbana (2.04%).	Bosque (77.89%), pastizal (8.39%), selva (1.72%) y otro (0.68%).

Nota: el porcentaje faltante corresponde a Cuerpos de Agua con (0.03%).







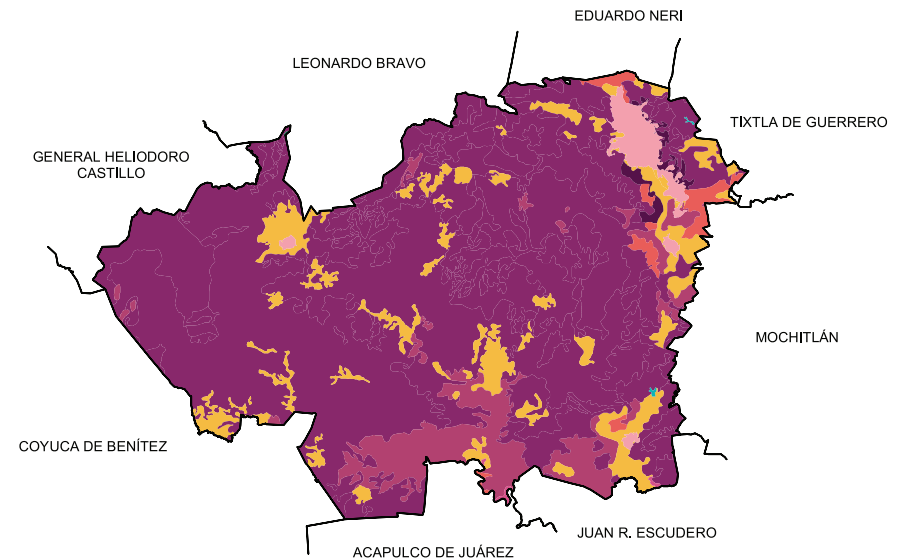



Arqueológica y monumentos históricos	Iglesias de San Mateo, San Francisco y Santa María de la Asunción, Estatuas de Nicolás Bravo y Vicente Guerrero.
--------------------------------------	--

Fuente: Instituto Nacional para el Federalismo y el Desarrollo Municipal (INAFED) Enciclopedia de los Municipios de México [Recuperado en: : www.e-local.gob.mx/wb2/ELOCAL/EMM_querrero](http://www.e-local.gob.mx/wb2/ELOCAL/EMM_querrero)

	Artesanías	Gastronomía	Artes
Cultura popular	<p>Se trabaja la madera de pino y de cedro para la elaboración de muebles: Camas, roperos, juegos de sala, libreros, etc.</p> <p>En la comunidad de Jaleaca de Catalán, se fabrican máscaras de singulares características, con dos rostros diferentes, pero que finalmente representan el mismo tema.</p>	<p>Comidas: El pozole, en sus dos presentaciones blanco y verde; patitas de puerco a la vinagreta; chiles capones, el mole de olla o chilatequile preparado con puerco, res y pollo, se le agregan verduras; el elopozole que es similar al mole de olla; chalupitas chilapeñas, tacos y quesadillas.</p> <p>Bebidas: La bebida acostumbrada es el mezcal, ya sea puro o preparado, también llamado amargo.</p>	<p>Corridos; Destacan las obras de María Luisa Ocampo, escribió para teatro Cosas de la Vida, La Hoguera; La Jauría, Castillos en el Aire, Sin Alas, El Corrido de Juana Saavedra, Más Allá de los Hombres, La Casa en Ruinas, Una Vida de Mujer, La Virgen Fuente y Al Otro Día.</p> <p>Novelas. Bajo el Fuego, La Maestrita, Atitlayapan, Sobre en la Arena, El Señor de Altamirano y Una Tarde de Agosto. Actualmente sobresalen Juan R. Campuzano con su Obra Jesusón; Humberto Ochoa Campos con El Tigre Emplumado. Lamberto Alarcón con el Laurel de Chilpancingo; Moisés Ochoa Campos con Tierra Madre del Sur. En la historia literaria contemporánea de Chilpancingo destacan algunos poemas como: Al Laurel del Templo de Chilpancingo, de Humberto Alarcón; Canto Criollo de Rubén Mora; inspirado en la feria de Chilpancingo en 1939; Chilpancingueña, Vivien-da Chilpancingueña y Chilpancingo en el Recuerdo de Manuel R. Leyva Martínez; Poema para una niña, de Arturo Nava Días, entre otras obras.</p>



Localidades e Infraestructura para el Transporte

-  Carretera de más de dos carriles
-  Carretera de dos carriles
-  Calle
-  Terracería
-  Brecha
-  Vereda
-  Cuerpo de agua
-  Zona urbana
-  Cabecera
-  Localidad

Uso de suelo y vegetación

-  Agricultura
-  Bosque
-  Otro
-  Pastizal
-  Selva
-  Cuerpo de agua
-  Zona urbana

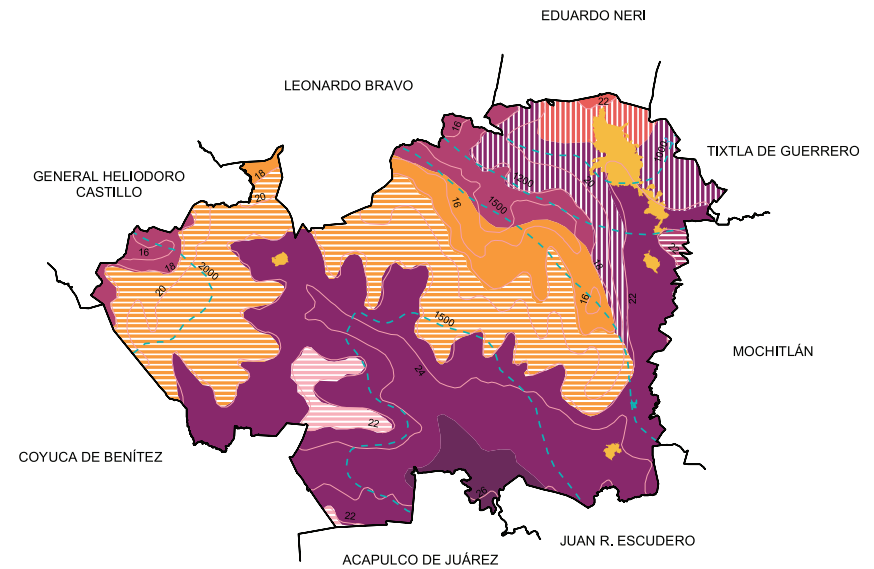
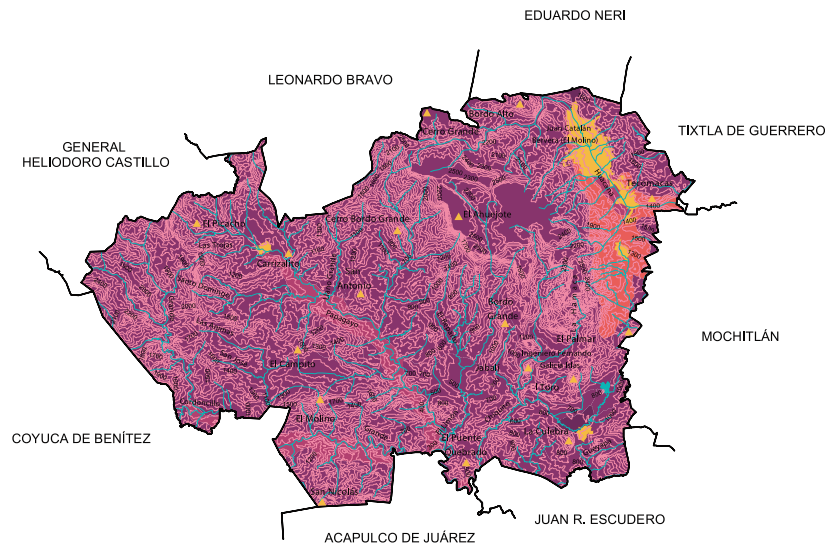

Relieve



Climas

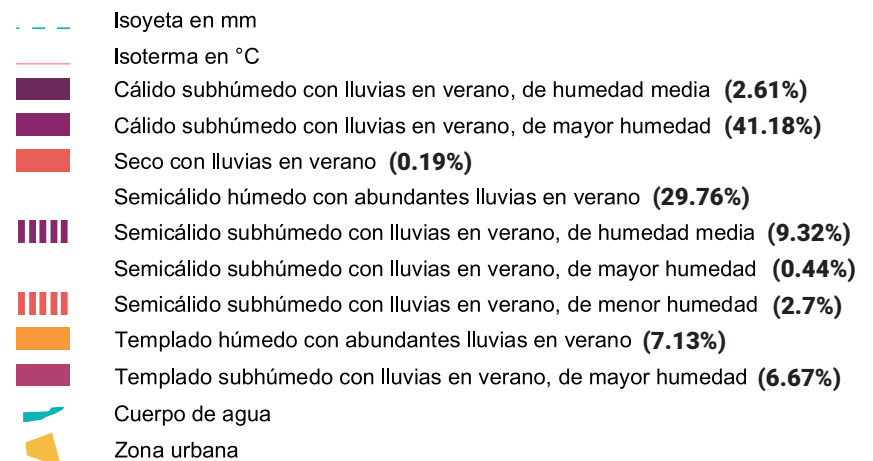

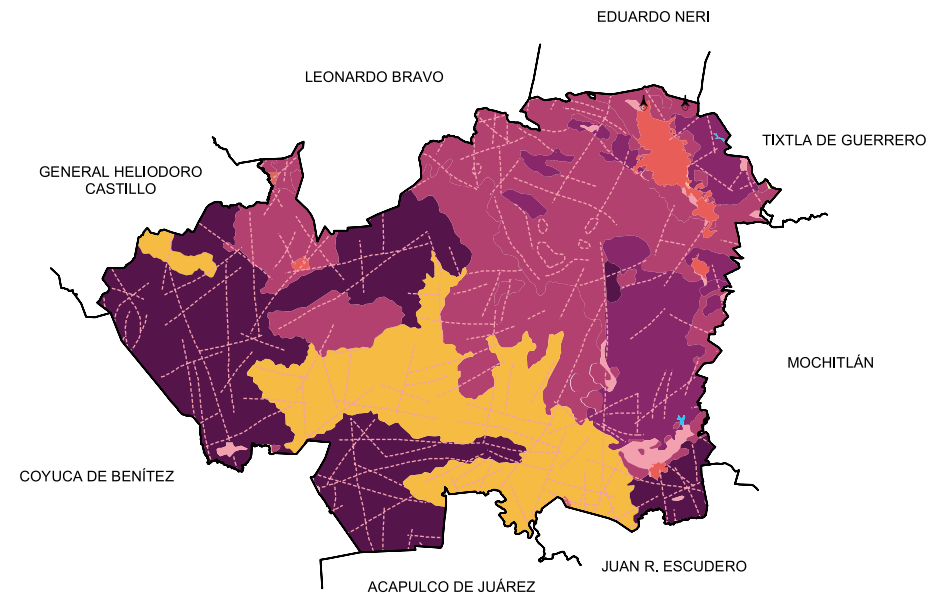
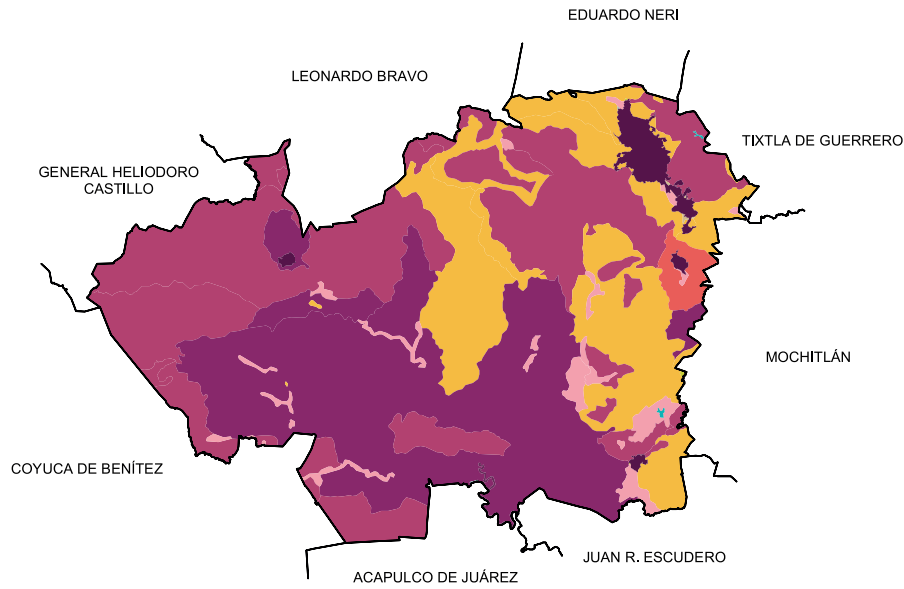

Suelos Dominantes

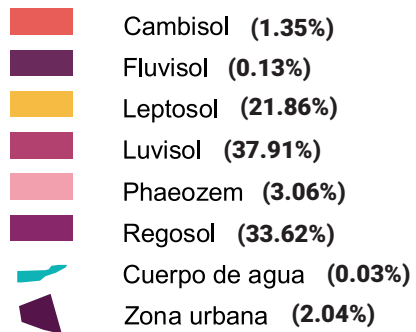

Geología (Clase de roca)



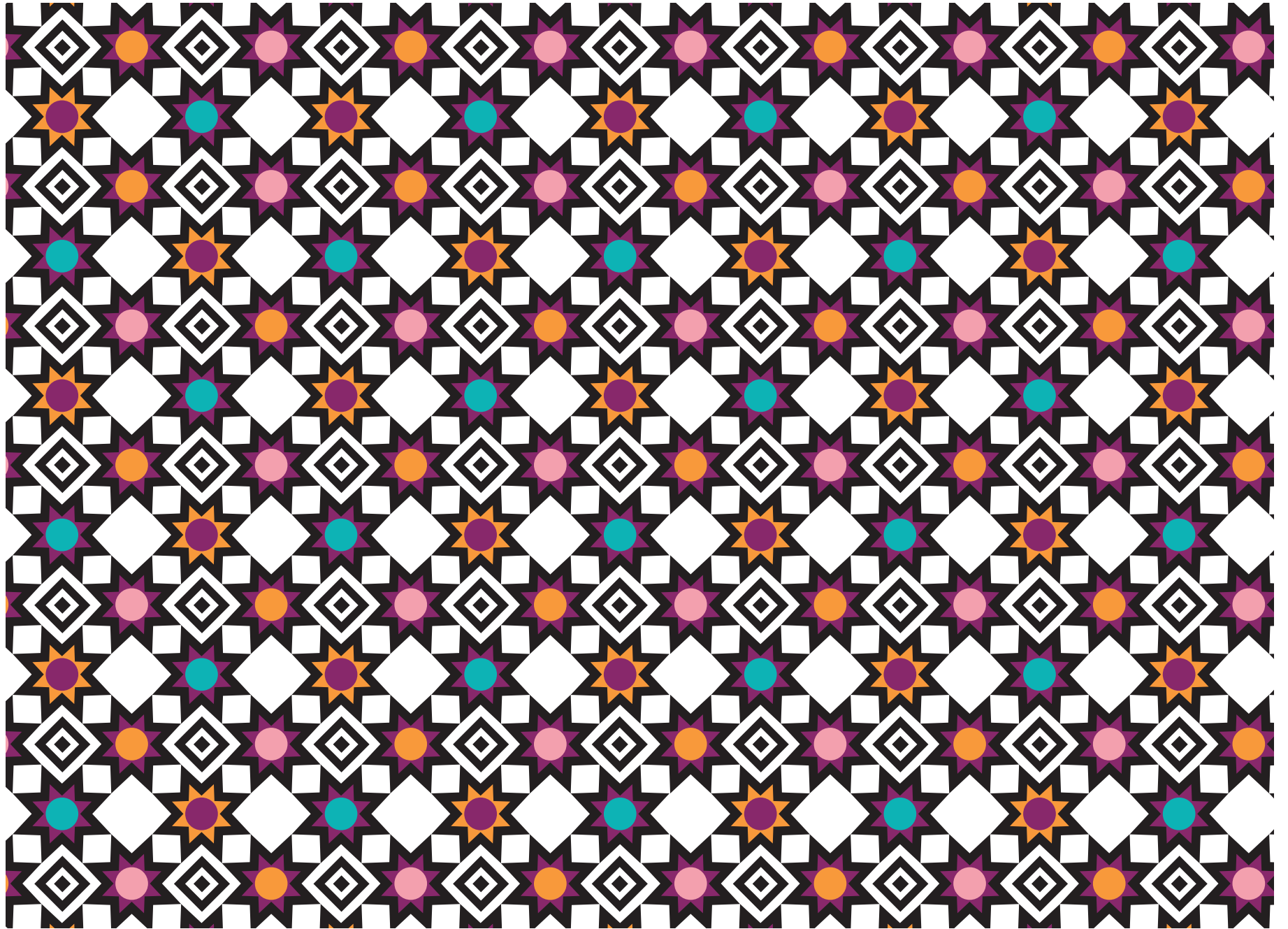

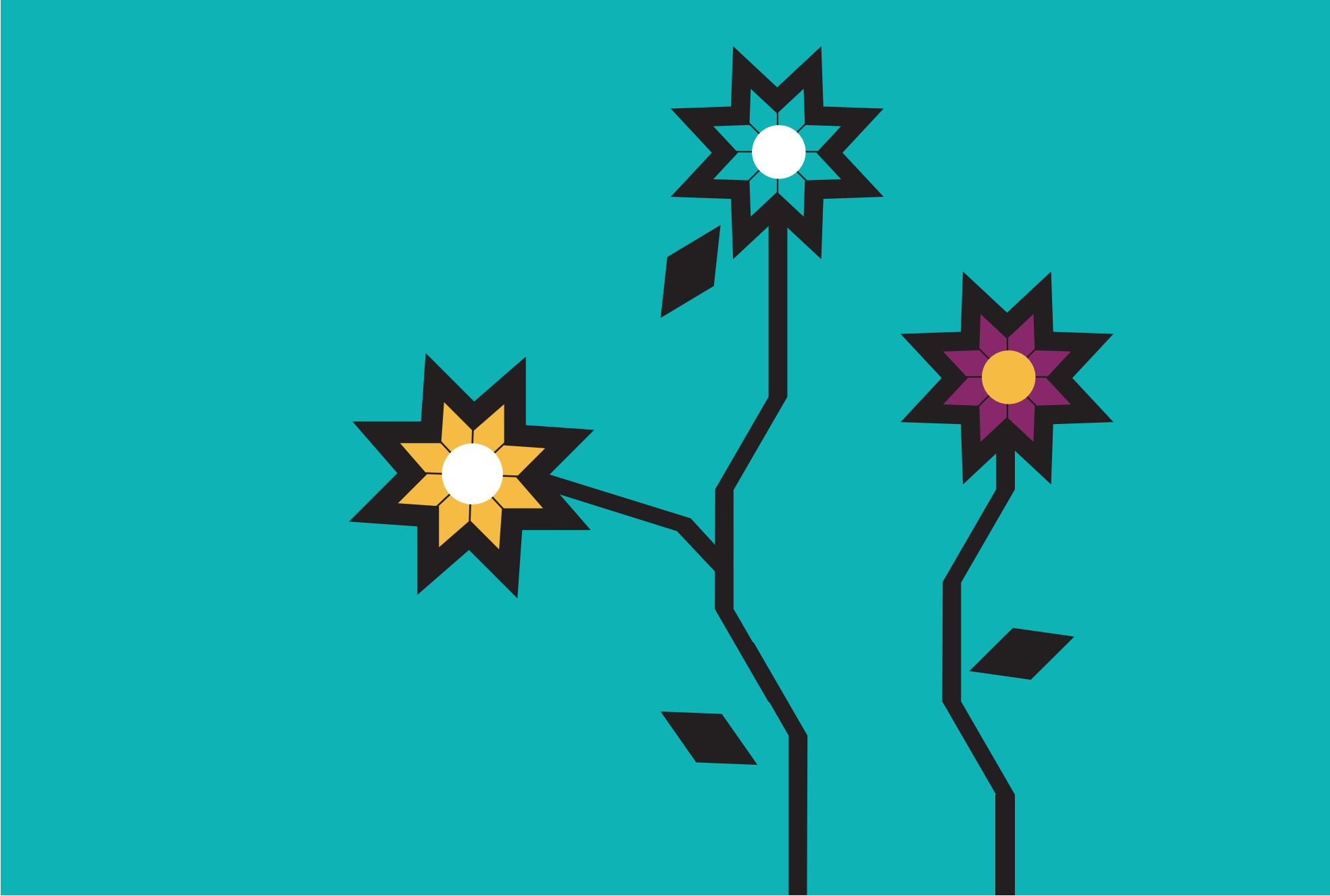

A stylized illustration on a teal background. On the right, a black silhouette of a bird with its wings spread is perched on a horizontal branch. Above the bird's head are three decorative swirls. To the right of the bird, a vertical stem rises, ending in a large, multi-petaled flower with a yellow center and a purple core. The stem has several diamond-shaped leaves. The text is centered on the left side of the image.

XIX. COAHUAYUTLA DE JOSÉ MARÍA IZAZAGA

“Donde abundan los árboles de calabazas”

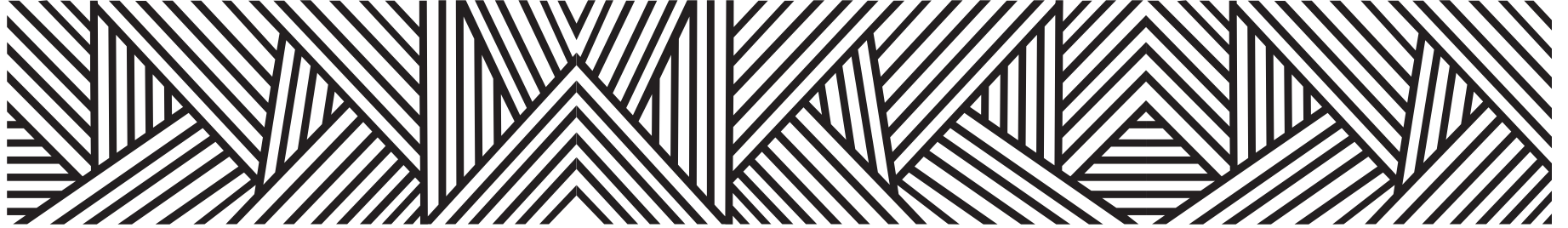

La palabra que da nombre al municipio deriva de los vocablos nahuas cuahuitl - árbol Ayutli - calabaza y tlan desinencia abundancial, significa

“Donde abundan los árboles de calabazas”

El agregado de guerrero a la cabecera municipal se le dio como homenaje al Gral. Vicente Guerrero Saldaña. Su nombre original fue Cayuca.

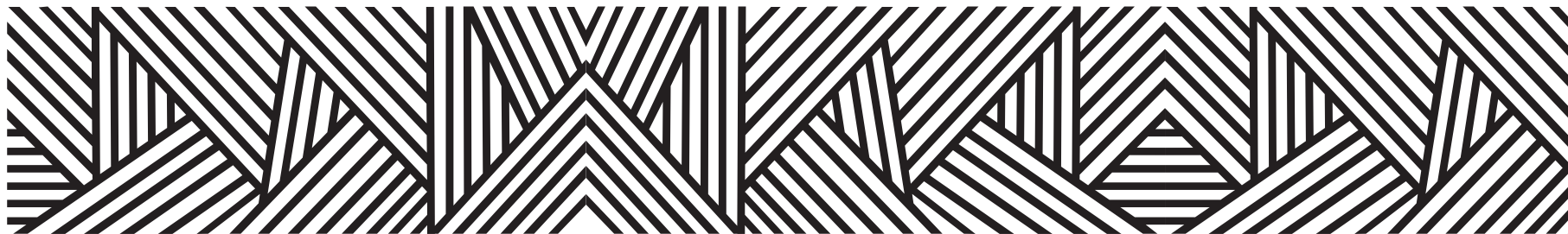

CONTEXTO MUNICIPAL

El municipio de Coahuayutla de José María Izazaga se localiza en la región Costa Grande del estado de Guerrero, cuenta con una superficie de 2,607 km² y densidad de población de 4.8 habitantes por km²; su tasa de crecimiento promedio anual en el periodo 2010-2015, es de (-0.5), con una población de 12, 725 habitantes y se estima que para 2030 sea de 13, 205 personas.

El porcentaje de población económicamente activa es del 30.5%, de los cuales 90.7% son hombres y 9.3% mujeres; la población ocupada es del 93.8%, 93.3% son hombres y 98.5% mujeres.

De las 3, 287 viviendas particulares habitadas, el 94.9% disponen de energía eléctrica; de agua entubada el 26.9%; de drenaje el 51.5%; sanitarios 52.2%; en relación a la disponibilidad de bienes y tecnologías de la información y de la comunicación; el 22.6% cuenta con teléfono celular; 3.6% computadora y 2.1% internet.

Según nivel de escolaridad de la población de 15 años y más, el 21.6% no tiene escolaridad; 69.7% tiene educación básica; media superior 6.9% y educación superior 1.7%.

El 95% de la población total del municipio, se encuentra afiliada a servicios de salud, entre los que destacan, Seguro Popular con el 98.8% y el ISSSTE 1.2%.

Estimaciones del CONAPO, con base en la Encuesta Intercensal 2015 del INEGI, lo clasifica con un índice de marginación muy alto, ocupando el lugar 14 a nivel estatal y 51 en el contexto nacional.

Por otra parte el CONEVAL en su informe 2015, reporta que en el municipio Coahuayutla de José María Izazaga existen 4,401 personas en pobreza extrema, representa el 34.2% de su población que tienen tres o más carencias de seis posibles y se encuentran por debajo de la línea de bienestar mínimo.

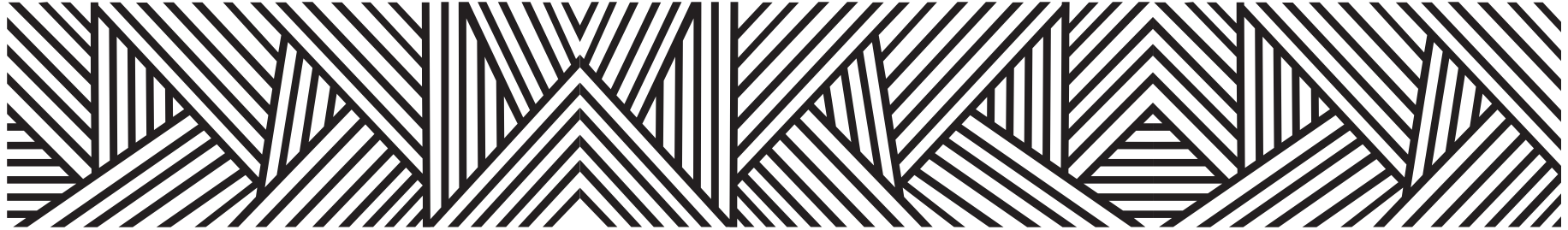

LOCALIDADES DEL MUNICIPIO

1. Coahuayutla de Guerrero
2. El Aguacate
3. Algodoncillos
4. Amatepec
5. Las Ánimas
6. Camino Real
7. El Atuto
8. El Bálsamo
9. Las Balsas
10. Barrio de Guzmán (El Limón)
11. Barrio de Lozano (El Rosario)
12. La Calera
13. El Capire (El Plan del Capire)
14. Las Catarinas
15. Los Cerritos
16. Puerto del Carrizo (El Puerto)
17. Los Ciruelos (El Ciruelo)
18. Las Cocinas
19. Los Cocos (El Coco)
20. La Cofradía
21. Colmeneros
22. El Contadero
23. Corral de Tierra [Corraleras]
24. La Cuina
25. El Chiquerito (Chiqueritos)
26. Galeana de Abajo
27. San Isidro el Gallo (El Gallo)
28. La Haciendita
29. La Higuera
30. Las Iguanas
31. El Jazmín
32. Las Juntas de Bustos (Las Juntas)
33. La Laguna
34. La Lajita de Izazaga (Las Lajitas)
35. Los Limones
36. La Madera
37. El Maguey
38. Santa Clemencia (La Manga)
39. Matamoros
40. Las Minitas
41. El Naranja
42. Nueva Cuadrilla
43. Potrero de Olivares (Potrero de Arriba)
44. Paso de Vacas
45. La Peña

- | | | |
|---|---------------------------|----------------------------------|
| 46. La Piedra | 76. Potrero Grande | 108. Buenavista |
| 47. Las Pilas | 77. Rincón de Bejucos | 109. Arroyo Grande (La Barranca) |
| 48. El Pinzán | 78. Coacoyúl | 110. Barrio Nuevo |
| 49. El Platanillo | 79. La Cruz | 111. Barrio Nuevo |
| 50. El Pochote | 80. Las Carretas | 112. El Capadero |
| 51. Potreritos | 81. La Soledad (Huaracio) | 113. La Crucita |
| 52. La Providencia (Corongoro) | 82. Tamarindo | 114. La Daga |
| 53. El Reparó | 83. El Terrero | 115. La Dicha |
| 54. San Antonio | 84. El Tizate | 116. Galeana de Arriba |
| 55. San Cristóbal | 85. Tubería (La Tubería) | 117. Las Juntas |
| 56. Los Encinitos | 86. Valle Grande | 118. La Laguna |
| 57. San José Anota | 87. Zapotillos | 119. El Limón de Verdusco |
| 58. San Nicolás (Los Adobes) | 88. Zoyatán | 120. La Palma |
| 59. San Rafael (San Rafael de López) | 89. Huizila | 121. La Parotita |
| 60. San Salvador (Chancarnero) | 90. Lomas Blancas | 122. El Reparó |
| 61. Santa Rita (Santa Rita de Casia) | 91. El Melonar | 123. Rincón del Naranja |
| 62. Santa Rosa | 92. Molinito | 124. San Antonio |
| 63. San Vicente (San Vicente Tepehuaje) | 93. Nopalera | 125. San Francisco (San Pancho) |
| 64. Soyamichi de Valle (Soyamichi) | 94. Palos Altos | 126. La Cañita |
| 65. Las Tamacuas | 95. El Pantano | 127. La Chepa (La Pedregosa) |
| 66. Los Tepehuajitos | 96. La Pareja | 128. Gallo de Maciel |
| 67. Tres Palos | 97. La Pedregosa | 129. Poza Honda |
| 68. La Vainilla | 98. Los Pinos de Huato | 130. El Vainillo |
| 69. Valle Nuevo | 99. El Pueblito | 131. La Fundición |
| 70. El Zapote | 100. La Puerta | 132. La Palma |
| 71. El Zopilote | 101. Puerto Naranja | 133. Olivares |
| 72. La Corba | 102. Quiringucua | 134. El Puertecito |
| 73. Los Esteros | 103. Santa Cruz | 135. El Timbiriche |
| 74. La Chorrera | 104. Corcoles | 136. La Colorada |
| 75. El Mezquital | 105. La Calerita | 137. El Paseo |
| | 106. Arroyo Puerco | 138. El Reparito |
| | 107. San Vicente del Río | 139. El Jazmín |

- 140. Los Cocos
- 141. La Cajita
- 142. Antonsimón (El Canal)
- 143. Coacoyúl
- 144. La Florida
- 145. La Higuera
- 146. El Limoncito
- 147. Pueblo Viejo
- 148. La Patria
- 149. Llano de Maciel
- 150. Las Parotas
- 151. El Tepamo
- 152. El Brasil
- 153. Las Habillas
- 154. Rincón del Guajolote
(Barranca el Guajolote)
- 155. La Calerita
- 156. Campo Verde
- 157. El Cenizo
- 158. Cerro la Virgen (Cerro Grande)
- 159. Cuauhtémoc
- 160. Galindo
- 161. El Jazmín
- 162. Los Jazmines
- 163. Rancho Escondido (La Omita)
- 164. El Recodo
- 165. Santa Rosa
- 166. La Tinajita
- 167. Las Maraionas
(Rancho las Maraionas)
- 168. Pueblo Viejo
- 169. El Bejuco Colorado
- 170. Bejucos
- 171. El Lindero
- 172. La Mesa del Ciruelo
- 173. El Cerro de San Cristóbal
- 174. La Escondida
- 175. La Arocuera
- 176. La Mesita
- 177. Los Bálsamos
- 178. El Cuinique
- 179. Pradera de la Cascada
- 180. El Olivo
- 181. Los Habillos
- 182. El Cirián
- 183. El Bejuco
- 184. El Rincón de las Parotas
- 185. Puerto la Tijera
- 186. Buena Vista (Las Enramadas)
- 187. El Zoquital
- 188. Barranca del Pinzán

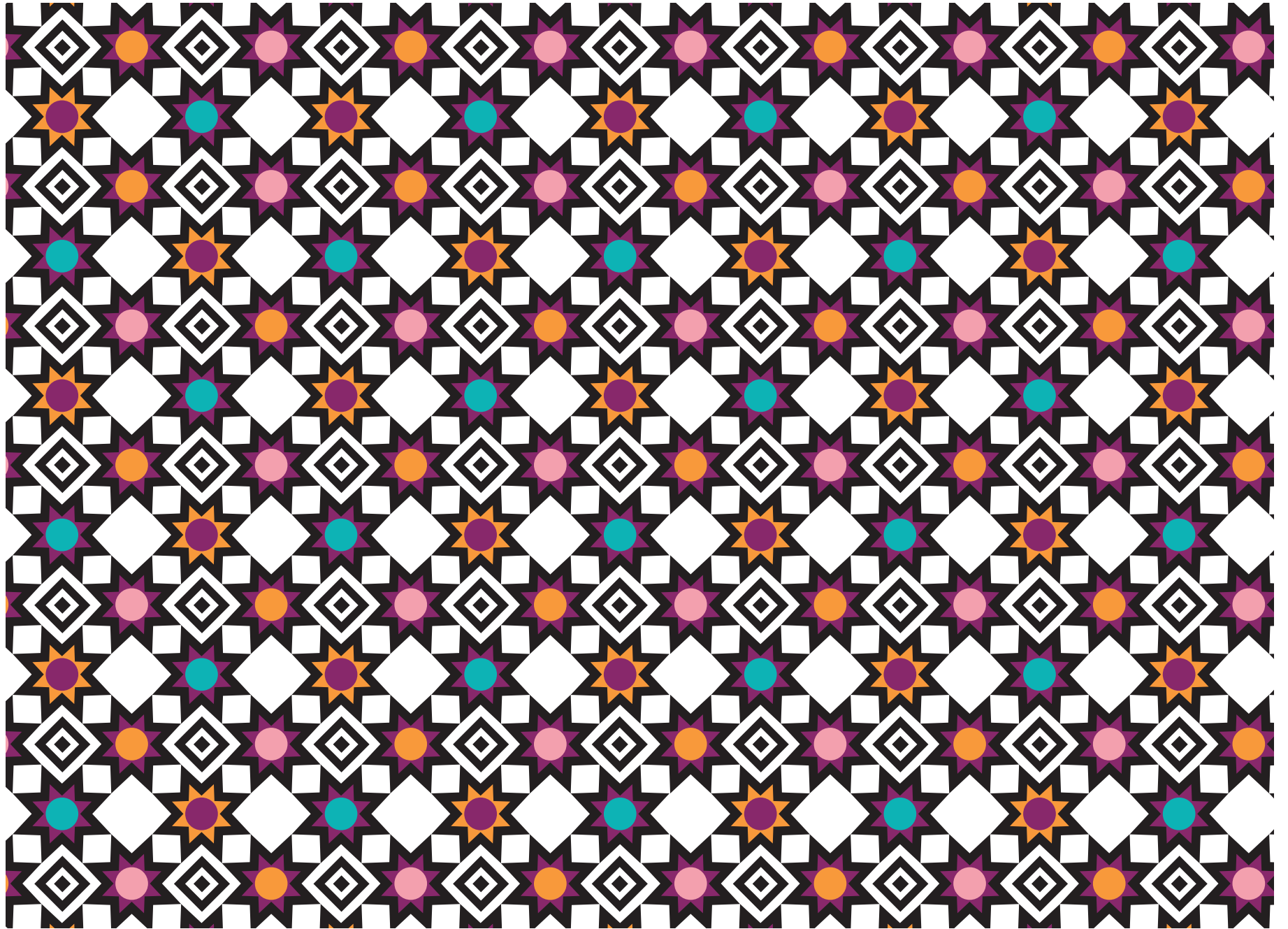

INDICADORES SOCIODEMOGRÁFICOS

COMPOSICIÓN POR EDAD Y SEXO

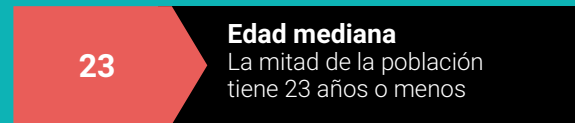
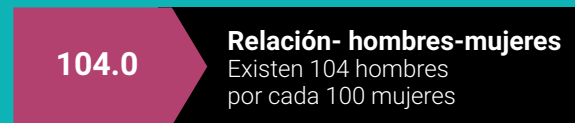
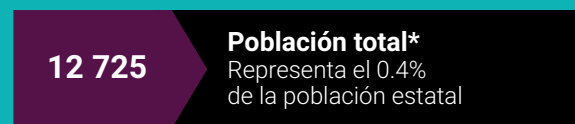

*En viviendas particulares habitadas

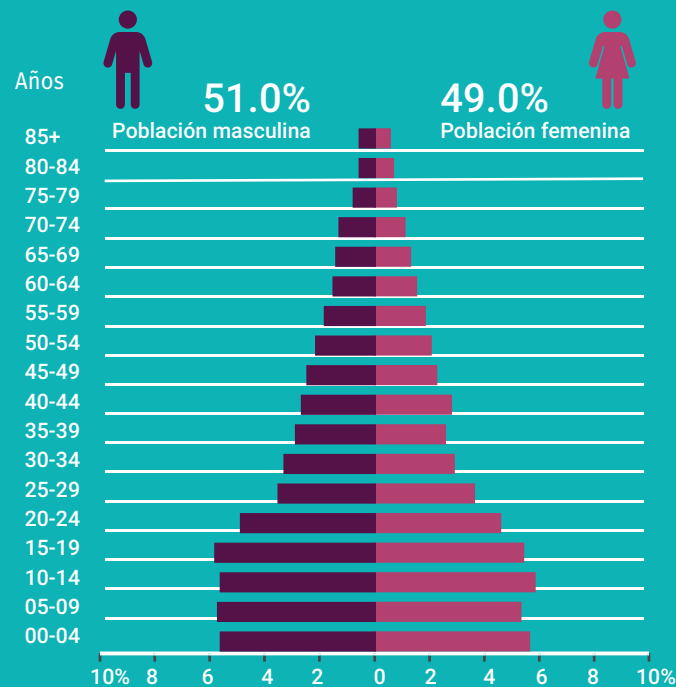

DISTRIBUCIÓN TERRITORIAL

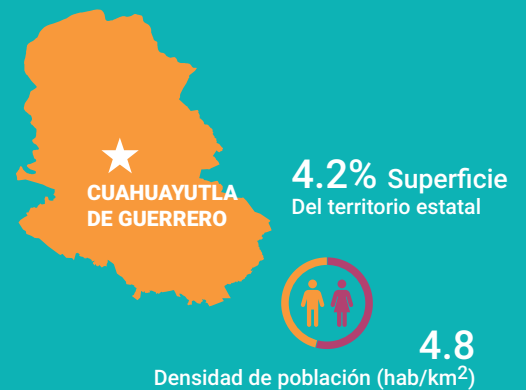

FECUNDIDAD Y MORTALIDAD

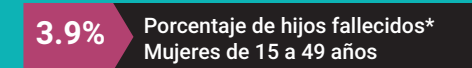
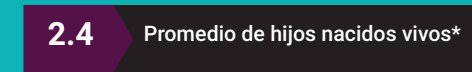

Fuente: Instituto Nacional de Estadística y Geografía (2016). Panorama sociodemográfico de Guerrero, 2015 Recuperado en: http://internet.contenidos.inegi.org.mx/contenidos/Productos/prod_serv/contenidos/espanol/bvinegi/productos/nueva_estruc/inter_censal/panorama/702825082208.pdf?platform=hootsuite

VIVIENDA

Total de viviendas particulares habitadas

3 287

Representa el 0.4% del total estatal

Promedio de ocupantes por vivienda

3.9

Promedio de ocupantes por cuarto

1.5

Tenencia de la vivienda

85.2%	Propia
2.4%	Alquilada
11.4%	Familiar o prestada
0.3%	Otra situación
0.7%	No especificado

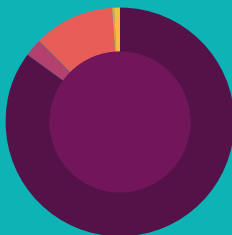

Disponibilidad de TIC

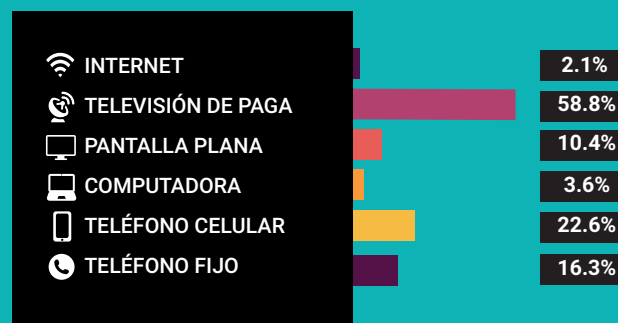

Disponibilidad de servicio de vivienda



Ahorro de energía y separación de residuos



Viviendas con materiales de construcción precarios

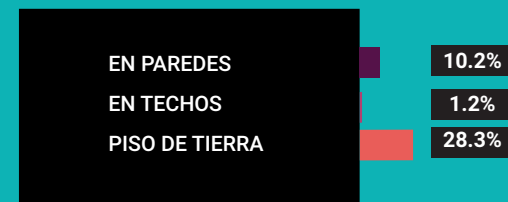

NACIONALIDAD Y ACTA DE NACIMIENTO

Inscripción en el registro civil

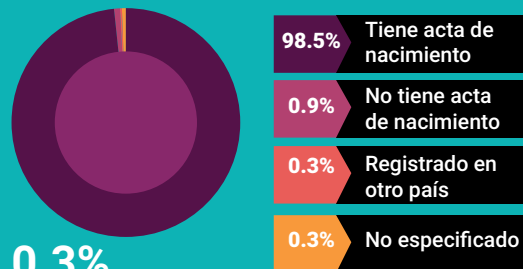

0.3%

De la población total no tiene nacionalidad mexicana

Grupo de edad	Habitantes	% de Población
0-14	4,105	32.2
15-19	1,378	10.8
20-29	2,031	15.9
30-64	4,057	31.8
65 y más	1,142	8.9

Fuente: Instituto Nacional de Estadística y Geografía (2016). Panorama sociodemográfico de Guerrero, 2015 Recuperado en: http://internet.contenidos.inegi.org.mx/contenidos/Productos/prod_serv/contenidos/espanol/bvinegi/productos/nueva_estruc/inter_censal/panorama/702825082208.pdf?platform=hootsuite

DISTRIBUCIÓN DE LA POBLACIÓN DE COAHUAYUTLA DE JOSÉ MARÍA IZAZAGA POR GRUPOS DE EDAD

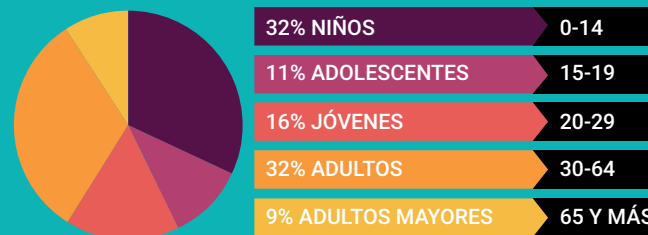

Distribución porcentual de la población según lugar de residencia de 2010

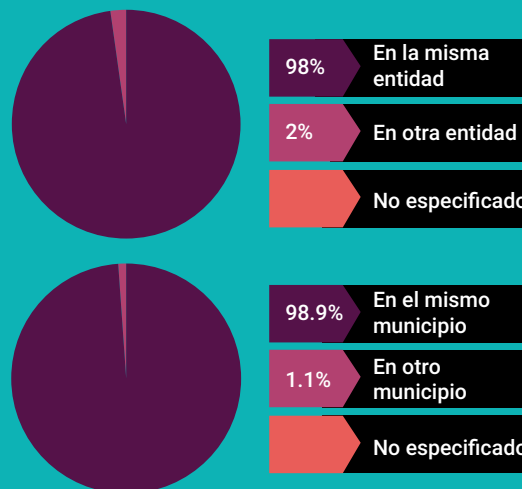

SITUACIÓN CONYUGAL

Población de 12 años y más según situación conyugal

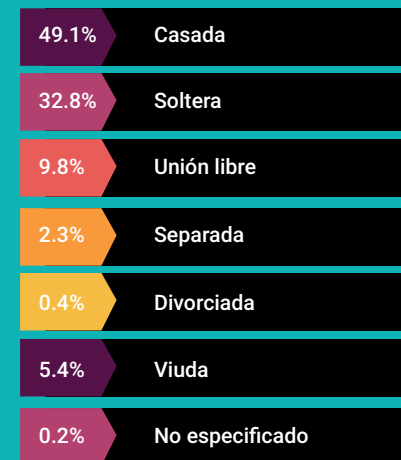

ETNICIDAD

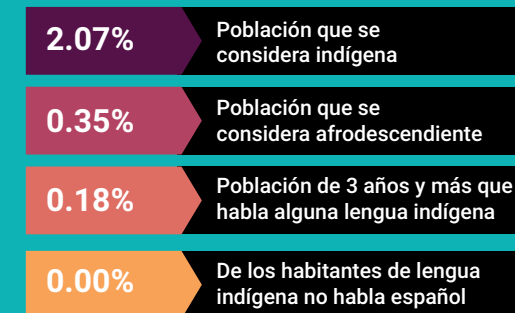

AFILIACIÓN A SERVICIOS DE SALUD

Población afiliada* 95.0%

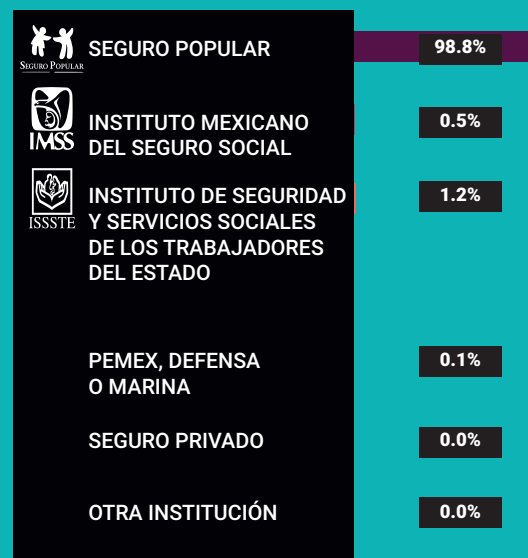

*Incluye afiliaciones múltiples

Pobreza extrema en el municipio

% de habitantes	Habitantes
34.2	4,401

Fuente: Consejo Nacional de Evaluación de la Política de Desarrollo Social (CONEVAL), Resultados de la medición de Pobreza a nivel municipal 2015 y su comparativo con el año 2010. Recuperado en: https://www.coneval.org.mx/coordinacion/entidades/Guerrero/Paginas/pobreza_municipal2015.aspx

CARACTERÍSTICAS EDUCATIVAS

Población de 15 años y más

96.9%
15 a 24 años

70.9%
25 años y más



Población de 15 años y más según nivel de escolaridad



Asistencia y movilidad escolar por grupos de edad



CARACTERÍSTICAS ECONÓMICAS

Población de 12 años y más Económicamente activa (PEA)

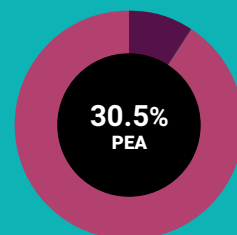

9.3% Mujeres
90.7% Hombres

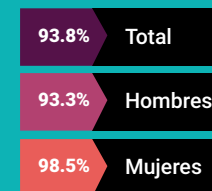

Porcentaje de la población de 12 años y más con condición de actividad no especificada 0.4

No económicamente activa (PNEA)

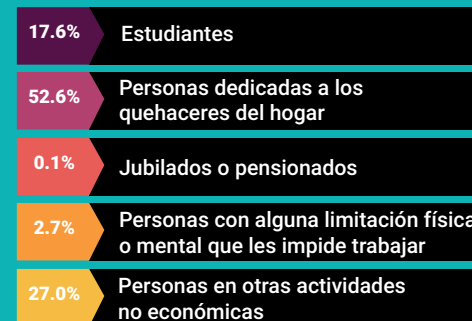
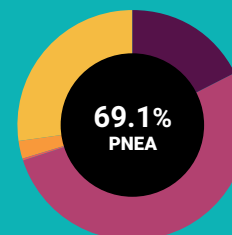



PROYECCIONES MUNICIPALES 2015-2030

Grupos de edad	2023		2024		2025		2026	
	Hombres	Mujeres	Hombres	Mujeres	Hombres	Mujeres	Hombres	Mujeres
0-4	575	542	568	535	564	532	564	532
5-9	607	571	594	560	585	553	581	550
10-14	660	629	651	619	644	611	637	604
15-19	656	601	652	594	649	588	648	583
20-24	568	503	570	501	574	500	578	500
25-29	495	431	495	429	495	429	496	429
30-34	436	391	441	393	444	394	446	395
35-39	364	355	371	358	378	362	385	366
40-44	321	336	325	339	331	343	337	347
45-49	309	320	308	321	309	322	311	325
50-54	290	288	292	292	294	295	296	298
55-59	264	259	267	262	270	266	273	270
60-64	243	232	245	236	247	240	250	244
65 y más	624	644	637	658	651	675	665	693
Total por sexo	6412	6102	6416	6097	6435	6110	6467	6136
Total	12514		12513		12545		12603	

2027		2028		2029		2030	
Hombres	Mujeres	Hombres	Mujeres	Hombres	Mujeres	Hombres	Mujeres
568	536	575	544	588	556	605	572
582	553	588	561	599	573	615	590
632	599	629	596	629	596	633	600
649	580	650	579	654	579	659	581
582	501	587	502	592	505	597	508
498	430	501	433	505	436	510	440
447	395	448	395	448	395	449	396
393	370	400	374	407	378	413	382
345	352	353	358	362	365	372	372
315	328	320	332	327	338	336	344
298	301	300	304	302	307	306	310
277	275	281	280	285	285	288	290
252	249	255	254	258	259	261	266
679	713	694	735	710	758	726	784
6517	6182	6581	6247	6666	6330	6770	6435
12699		12828		12996		13205	

Fuente: Consejo Nacional de Población (2019). Proyecciones de la población de los municipios de México, 2015-2030. Recuperado de <https://www.gob.mx/conapo/documentos/proyecciones-de-la-poblacion-de-los-municipios-de-mexico-2015-2030>



PROYECCIONES MUNICIPALES 2015-2030

Grupos de edad	2023		2024		2025		2026	
	Hombres	Mujeres	Hombres	Mujeres	Hombres	Mujeres	Hombres	Mujeres
0-4	575	542	568	535	564	532	564	532
5-9	607	571	594	560	585	553	581	550
10-14	660	629	651	619	644	611	637	604
15-19	656	601	652	594	649	588	648	583
20-24	568	503	570	501	574	500	578	500
25-29	495	431	495	429	495	429	496	429
30-34	436	391	441	393	444	394	446	395
35-39	364	355	371	358	378	362	385	366
40-44	321	336	325	339	331	343	337	347
45-49	309	320	308	321	309	322	311	325
50-54	290	288	292	292	294	295	296	298
55-59	264	259	267	262	270	266	273	270
60-64	243	232	245	236	247	240	250	244
65 y más	624	644	637	658	651	675	665	693
Total por sexo	6412	6102	6416	6097	6435	6110	6467	6136
Total	12514		12513		12545		12603	

2027		2028		2029		2030	
Hombres	Mujeres	Hombres	Mujeres	Hombres	Mujeres	Hombres	Mujeres
568	536	575	544	588	556	605	572
582	553	588	561	599	573	615	590
632	599	629	596	629	596	633	600
649	580	650	579	654	579	659	581
582	501	587	502	592	505	597	508
498	430	501	433	505	436	510	440
447	395	448	395	448	395	449	396
393	370	400	374	407	378	413	382
345	352	353	358	362	365	372	372
315	328	320	332	327	338	336	344
298	301	300	304	302	307	306	310
277	275	281	280	285	285	288	290
252	249	255	254	258	259	261	266
679	713	694	735	710	758	726	784
6517	6182	6581	6247	6666	6330	6770	6435
12699		12828		12996		13205	



PROYECCIONES DE POBLACIÓN POR GRUPOS DE EDAD 2015-2030

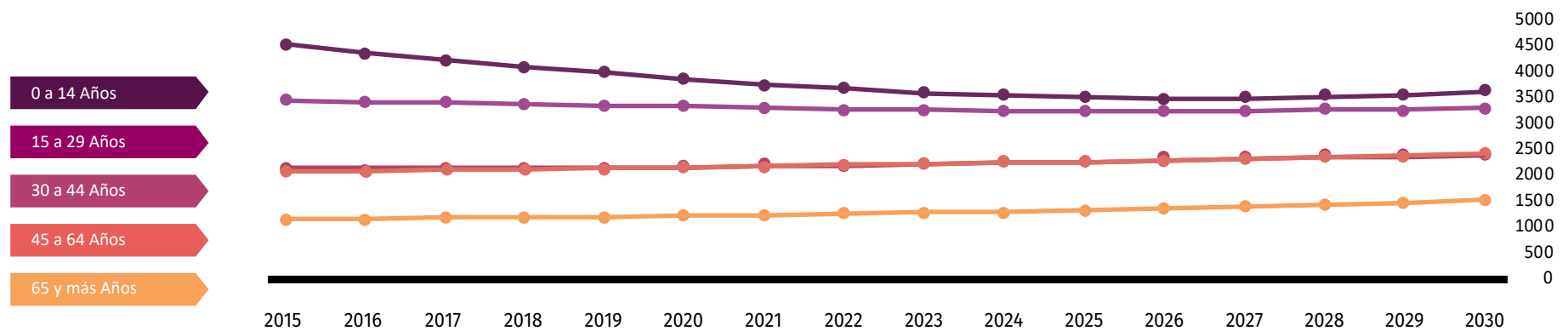

Fuente: Consejo Nacional de Población (2019). Proyecciones de la población de los municipios de México, 2015-2030. Recuperado de <https://www.gob.mx/conapo/documentos/proyecciones-de-la-poblacion-de-los-municipios-de-mexico-2015-2030>



DATOS GEOGRÁFICOS CULTURALES

	Coordenadas y altitud	Colindancias	Otros datos
Ubicación Geográfica	Entre los paralelos 17° 59' y 18° 37' de latitud norte; los meridianos 101° 20' y 101° 54' de longitud oeste; altitud entre 0 y 2 600 m.	Colinda al norte con el Estado de Michoacán de Ocampo y el municipio de Zirándaro; al este con los municipios de Zirándaro, Coyuca de Catalán y José Azueta; al sur con los municipios de José Azueta y La Unión de Isidoro Montes de Oca; al oeste con los municipios de La Unión de Isidoro Montes de Oca y el Estado de Michoacán de Ocampo.	Ocupa el 4.15% de la superficie del estado. Cuenta con 188 localidades y una población total de 12,725 habitantes.

	Provincia	Subprovincia	Sistemas de topoformas
Fisiografía	Sierra Madre del Sur (100%).	Cordillera Costera del Sur (99.97%) y Costas del Sur (0.03%).	Sierra alta compleja (76.97%), Valle ramificado con lomerío (10.65%), Sierra de cumbres tendidas (9.94%), Sierra de cumbres tendidas con dolinas (1.26%), Valle ramificado (1.15%) y Sierra baja compleja (0.03%).

Hidrografía	Región hidrológica	Cuenca	Subcuenca	Corrientes de agua	Cuerpos de agua
	Balsas (71.76%) y Costa Grande (28.24%).	R. Balsas - Infiernillo (71.5%) R. Ixtapa y Otros (28.23%) y R. Balsas - Zirándaro (0.27%).	P. El Infiernillo (71.16%), R. La Unión (27.31%), R. La Cofradía (0.88%) R. Balsas - La Garita (0.34%), R. Placeres (0.27%) y R. Ixtapa (0.04%).	Perennes: Balsas, Barranca San Miguel, Colmeneros, El Camaron, El Gallo, Guadalupe, La Parotita, La Sabana, La Tuberia, Las Truchas, Los Ecuaros, Nahuatzen, Nueva Cuadrilla, Olivares, Potreritos, San Antonio, San Cristóbal, Santa Rita y Tamacuas Intermitentes: Angamio, Antonsimon, Buenos Aires, Caleras, Callite, Charipo, Ciruelo Cuahulote, El Alazán, El Almixtle, El Cacao, El Capadero, El Cerezal, El Cerezo, El Coacoyul, El Coyul, El Limoncito, El Manzanillo, El Platano, El Rincon del Naranja, El Terrero, El Tule, El Urundal, El Zapote, Feliciano, Galeana, Higuierita, Huixtepeque, Izcata, La Angostura, La Fundicion, La Higuierita, La Palma, La Palmilla, La Parota, La Puscua, La Quiringucua, La Virgen, Las Anonas, Las Carretas, Las Higueras, Las Higuierillas, Las Huertas, Las Huertas Ahogadas, Las Iguanas, Las Lajitas, Las Quiringucuas, Los Fresnitos, Los Otates, Los Pinos, Mango seco, Mezquitito, Platanillo y Vallecitos.	Perennes (3.11%): Guadalupe y Lic. Adolfo López Mateos (Infiernillo).

Principales ecosistemas	Flora	Fauna
	Se compone por diferentes especies de vegetación pero sobresalen las de tipo caducifolia caracterizada porque la mayoría de los arboles cambian de follaje en épocas de secas. Existen también zonas con bosque de pino y enano.	Es muy variada, existen animales como el venado, tigrillo, onza, gato montes, jabalí, conejo, armadillo, iguana, tlacoaches, nutria, mapaches, aves: guacamaya, perico, águila, cotorros, búhos, etc.

Uso del suelo y vegetación	Uso del suelo	Vegetación
	Agricultura (2.99%) y zona urbana (0.03%).	Selva (61.09%), bosque (21.67%) y pastizal (11.11%).

Nota: el porcentaje faltante corresponde a Cuerpos de Agua con (3.11%).

Arqueológica y monumentos históricos	No disponible.
--------------------------------------	----------------

Fuente: Instituto Nacional para el Federalismo y el Desarrollo Municipal (INAFED) Enciclopedia de los Municipios de México [Recuperado en : www.e-local.gob.mx/wb2/ELOCAL/EMM_querrero](http://www.e-local.gob.mx/wb2/ELOCAL/EMM_querrero)

Cultura popular	Artesanías	Gastronomía	Artes
	La actividad artesanal consiste en la elaboración de objetos de palma como los petates, escobas y el tejido de las tarrayas y la hamaca de hilo.	Comida: Encontramos el mole rojo con carne de puerco o pollo, caldo de chivo blanco o guisado con chile rojo y condimentos además de la barbacoa de res y de chivo. Bebidas: Se acostumbra tomar el aguardiente, agua de coco, y las aguas frescas preparadas con la fruta de la región como papaya, sandía y tamarindo.	Folklórica, chilenas, tropical y corridos.

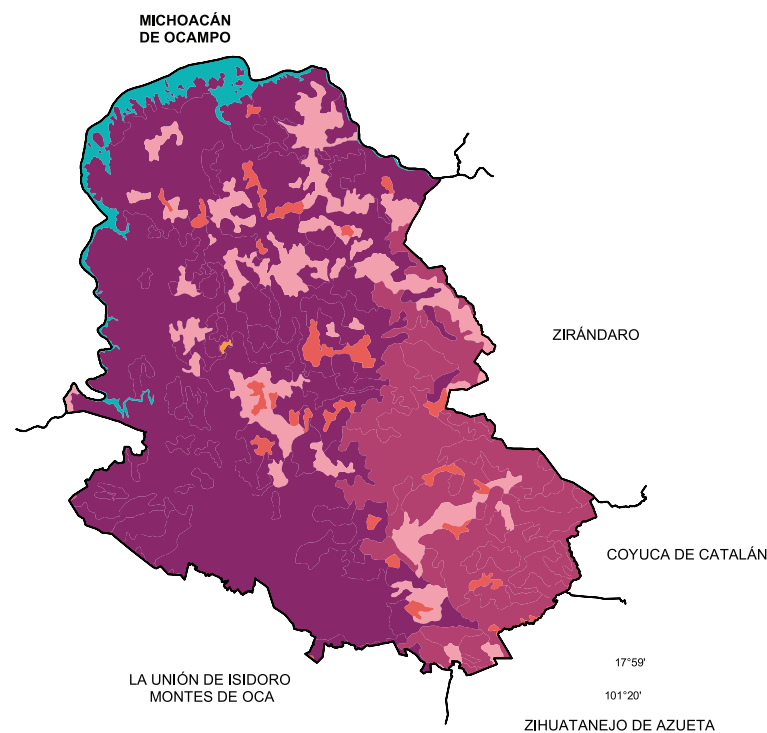

Localidades e Infraestructura para el Transporte



Uso de suelo y vegetación



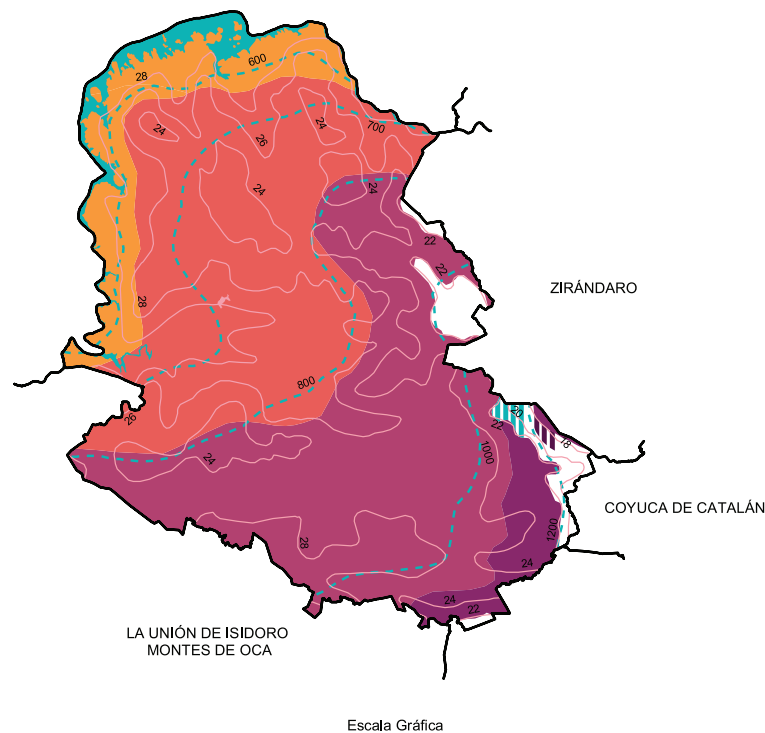
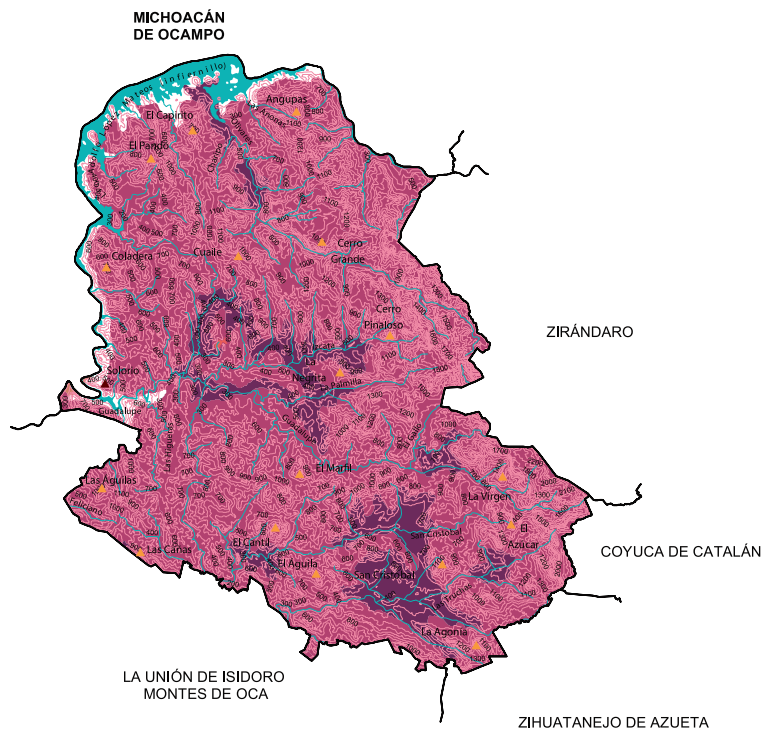

Relieve

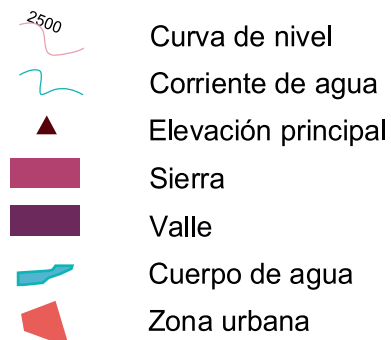



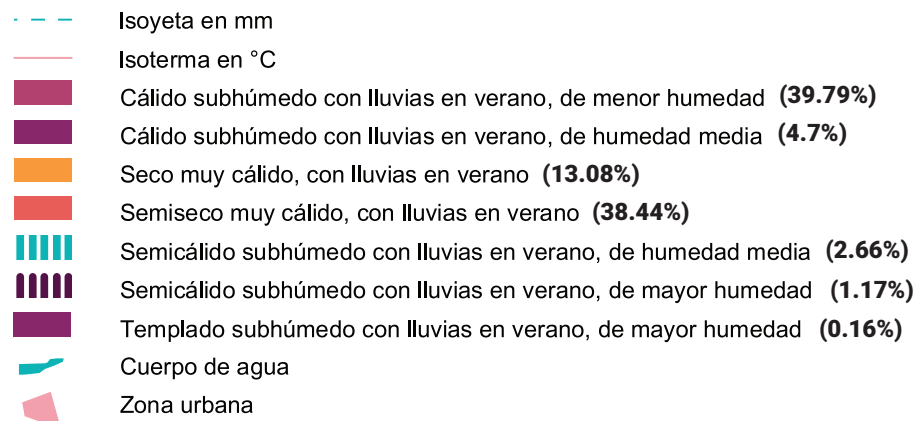

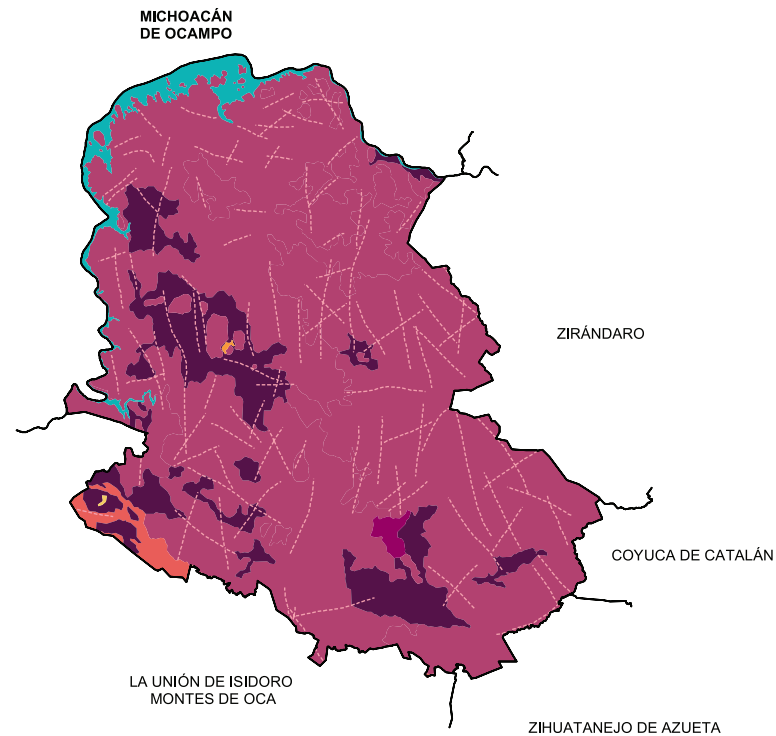
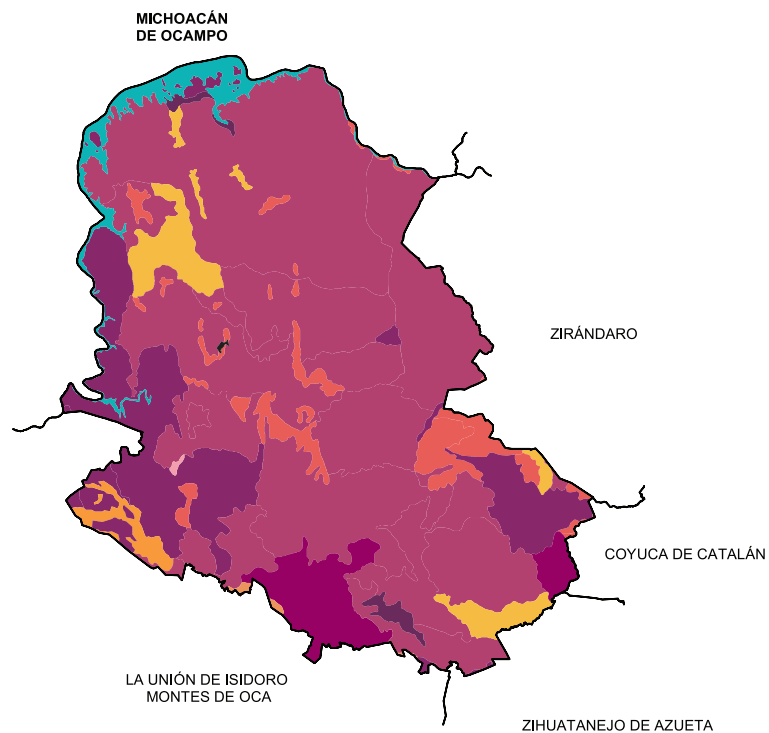





Climas











Suelos Dominantes

	Acrisol (0.06%)		Phaeozem (4.2%)
	Calcisol (1.07%)		Regosol (5.27%)
	Cambisol (5.05%)		Vertisol (0.73%)
	Leptosol (14.7%)		Cuerpo de agua (3.11%)
	Luvisol (65.78%)		Zona urbana (0.03%)

Geología (Clase de roca)

	Falla o fractura
	Ígnea intrusiva
	Ígnea extrusiva
	Sedimentaria
	Metamórfica
	Cuerpo de agua
	Zona urbana

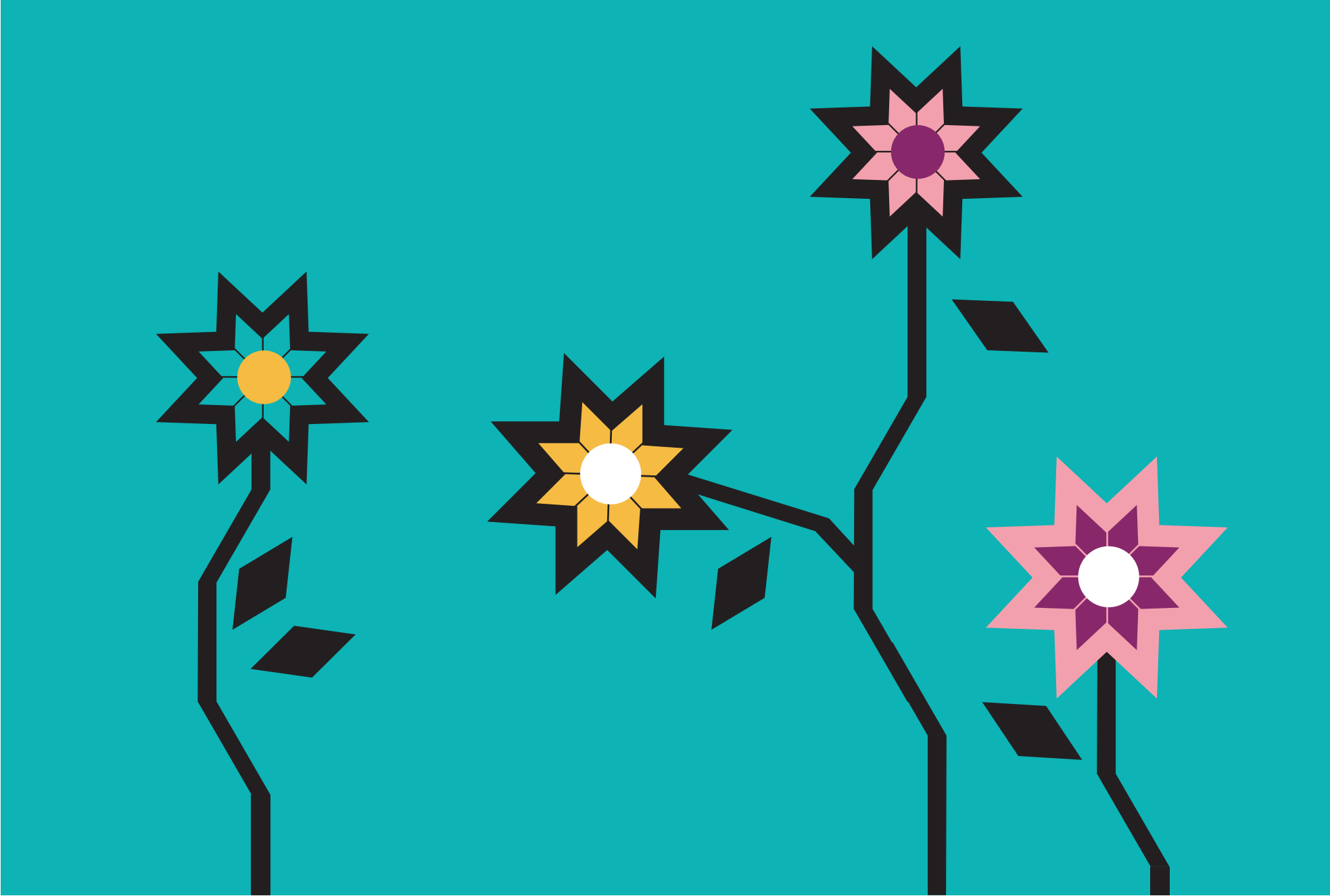

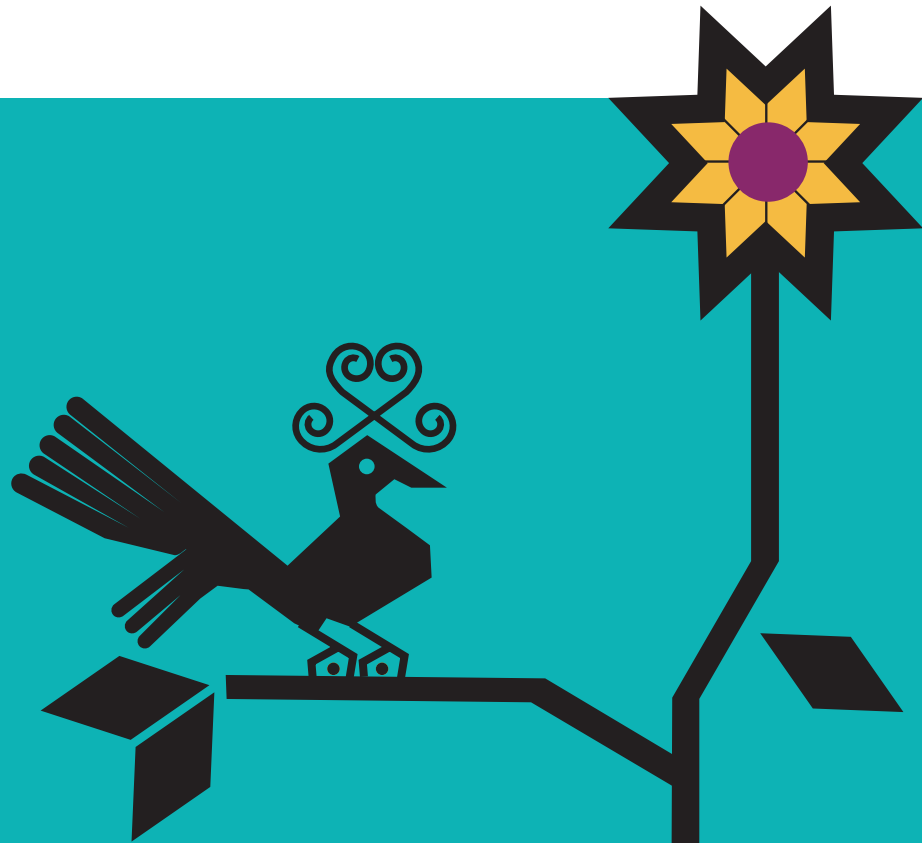

XX.COCHOAPA EL GRANDE

“Río de loros”

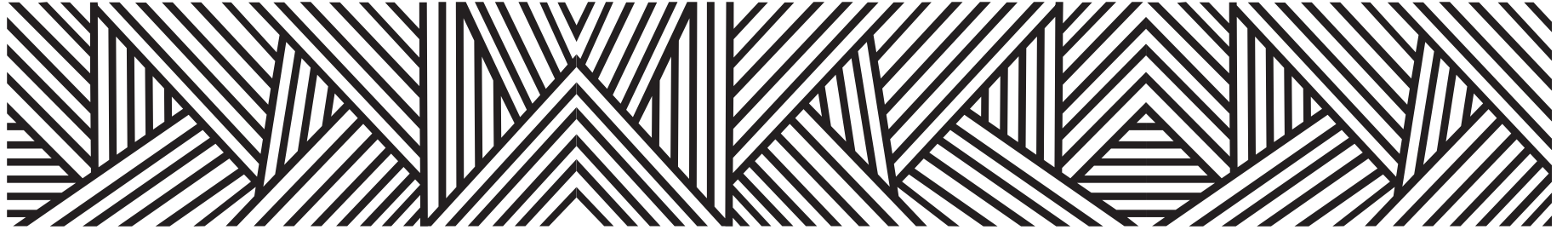

El nombre original fue Cochoapan, que significa

“Río de loros”

del náhuatl cóchotl: loro, perico y apan: río.

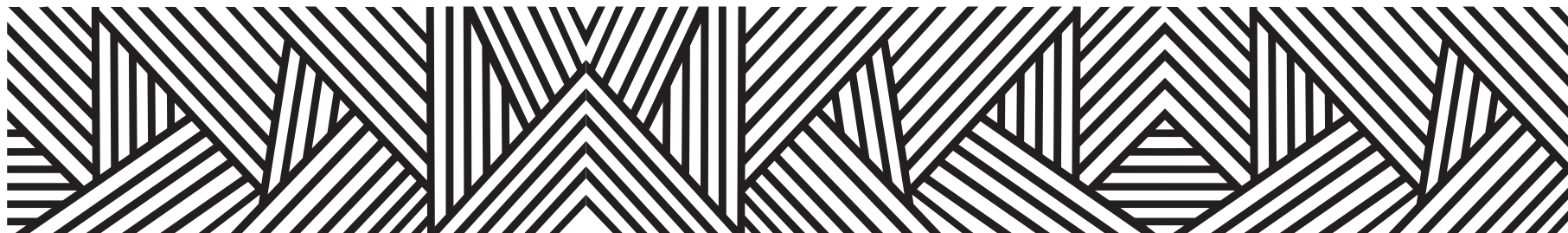

CONTEXTO MUNICIPAL

El municipio de Cochoapa el Grande se localiza en la región Montaña del estado de Guerrero, cuenta con una superficie de 619 km² y densidad de población de 29.7 habitantes por km²; su tasa de crecimiento promedio anual en el periodo 2010-2015, es de (-0.4), con una población de 18, 458 habitantes y se estima que para 2030 sea de 17, 944 personas.

El porcentaje de población económicamente activa es del 16.6%, de los cuales 87.0% son hombres y 13.0% mujeres; la población ocupada es del 69.4%, 66.3% son hombres y 90.4% mujeres.

De las 3, 432 viviendas particulares habitadas, el 83.0% disponen de energía eléctrica; de agua entubada el 8.8%; de drenaje el 22.0%; sanitarios 28.7%; en relación a la disponibilidad de bienes y tecnologías de la información y de la comunicación; el 5.5% cuenta con teléfono celular; 0.9% computadora y 0.1% internet.

Según nivel de escolaridad de la población de 15 años y más, el 52.1% no tiene escolaridad; 43.0% tiene educación básica; media superior 3.9% y educación superior 0.9%.

El 85.7% de la población total del municipio, se encuentra afiliada a servicios de salud, entre los que destacan, Seguro Popular con el 99.2% y el IMSS 4.5%.

El 99.53% de la población de 3 años y más habla lengua indígena, el 99.05% se considera indígena, la lengua más hablada es el tú un savi (mixteco).

Estimaciones del CONAPO, con base en la Encuesta Intercensal 2015 del INEGI, lo clasifica con un índice de marginación muy alto, ocupando el lugar 1 a nivel estatal y 3 en el contexto nacional.

Por otra parte el CONEVAL en su informe 2015, reporta que en el municipio Cochoapa el Grande existen 16,384 personas en pobreza extrema, representa el 87.7% de su población que tienen tres o más carencias de seis posibles y se encuentran por debajo de la línea de bienestar mínimo.

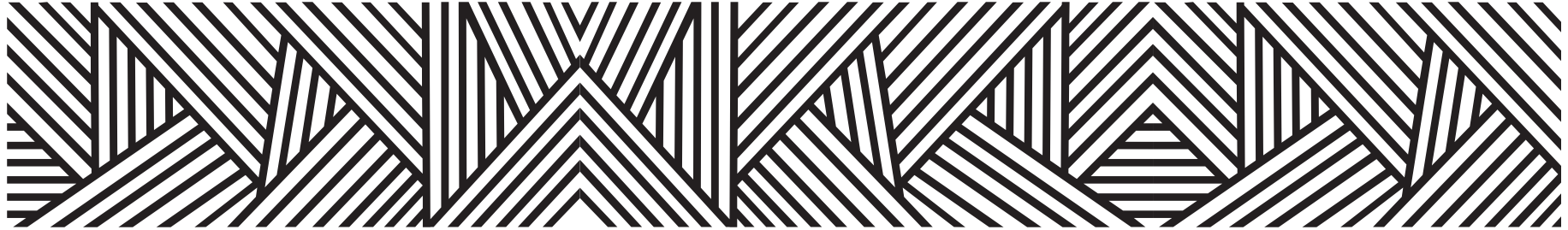

LOCALIDADES DEL MUNICIPIO

1. Cochoapa el Grande
2. Ahuezutla
3. Río Olor
4. Arroyo Prieto
5. Arroyo Tigrillo
6. Azoyuc Chiquito
7. Barranca Ceniza
8. Barranca de Águila
9. Barranca de la Palma
10. Barranca Faisán
11. Barranca Ocotera
12. Barranca Pobre
13. Barrio de San Agustín
14. Rancho San Martín
15. Cahuañaña
16. Calpanapa Viejo
17. Cascada del Zorro
18. Cerro de la Garza
19. Cerro de la Lluvia
20. Cerro Perico
21. Cieneguilla
22. Colonia Chilpancinguito de los Libres
23. Colonia Guadalupe el Nuevo
24. Nueva Jerusalén
25. Nu'u Yaa
26. Costa Rica
27. Cruz Verde
28. Cuetzala Unión
29. Ndií Yoo
30. Divino Pastor
31. Dos Ríos
32. El Ciruelo
33. El Naranjo
34. Guadalupe la Joya
35. Hierba Santa
36. Itiatio
37. Ithia Thiehe
38. Itia Miniñu Un
39. Tutun Nde Ita
40. Joya Real
41. La Ciénega
42. Laguna
43. Lázaro Cárdenas
44. Loma Arenal
45. Loma Canoa
46. Loma San Marcos
47. Loma Grande
48. Los Pinos

- | | | | | | |
|-----|---|------|----------------------------|------|-----------------------------|
| 49. | Llano del Carmen | 80. | San Miguel Amoltepec Viejo | 112. | Arroyo Carrizo |
| 50. | Llano de la Chuparrosa | 81. | San Pedro el Viejo | 113. | Barranca Espino |
| 51. | Loma Bonita | 82. | San Rafael | 114. | Barranca Guayabo |
| 52. | Llano de la Yacua | 83. | Santa Cruz | 115. | Cuesta Baje |
| 53. | Llano de Laguna | 84. | Santa María Cahuañaña | 116. | Valle de Maguey |
| 54. | Llano de las Piedras | 85. | Tierra Blanca | 117. | Ndoyo Savi |
| 55. | Llano de Metate | 86. | Tierra Blanquita | 118. | Barranca Náhuatl |
| 56. | Llano Perdido | 87. | Tierra Colorada | 119. | Colonia los Pinos |
| 57. | Ocotepec | 88. | Tierra Colorada | 120. | Minatitlán |
| 58. | Peña de Venado | 89. | Tierra de Algodón | 121. | Monte los Pinos |
| 59. | Pie de Mango | 90. | Tierra Campesina | 122. | La Joya de Oro |
| 60. | Piedra Negra | 91. | Vista Hermosa | 123. | La Puerta del Cielo |
| 61. | Piedra Silleta | 92. | Xa Kavá | 124. | Barranca Escondida |
| 62. | Plan Buenavista | 93. | Xaha Yucu Yaa | 125. | Yozondacua Loma Bonita |
| 63. | Pueblo Viejo | 94. | Xaha Yucundia | 126. | Barrio del Carmen |
| 64. | Rancho de Guadalupe (Barranca Po-
bre) | 95. | Xalpa | 127. | Colonia Rutilio Vázquez |
| 65. | Rancho de los Hilarios | 96. | Xiniandiki | 128. | Yozo Canu Nuevo |
| 66. | Rancho de San Marcos | 97. | Yoso Iñu | 129. | El Mameyal |
| 67. | Rancho Viejo Santa Cruz | 98. | Yautepec | 130. | El Limón |
| 68. | Río Cantador Chiquito | 99. | Yoso Chun | 131. | Llano de Durazno |
| 69. | Río Corazón | 100. | Yozo Chun Chiquito | 132. | La Parota |
| 70. | Río Hamaca | 101. | Yozondacua | 133. | Tierra Colorada Sur |
| 71. | Río de la Víbora | 102. | Yuku Nu Kaxin | 134. | Naucalpan de Juárez |
| 72. | Río Encajonado | 103. | Yuu Mini | 135. | Santa Rosa de Maldonado |
| 73. | San Agustín el Viejo | 104. | Yuu Mini Saa | 136. | Llano de la Loma |
| 74. | San Cristobalito | 105. | Yuvi Chonu | 137. | Rancho de las Flores |
| 75. | San Isidro | 106. | Yuvi Xa Tiyoo | 138. | Rancho Juquila de los Pinos |
| 76. | San Isidro | 107. | Yuvicani | | |
| 77. | San Lucas | 108. | La Barca | | |
| 78. | San Martín Yukuxaki | 109. | Llano de la Mosca | | |
| 79. | San Miguel Amoltepec Nuevo | 110. | Llano Zacatero | | |
| | | 111. | Juquila Tikindi | | |

INDICADORES SOCIODEMOGRÁFICOS

COMPOSICIÓN POR EDAD Y SEXO



*En viviendas particulares habitadas

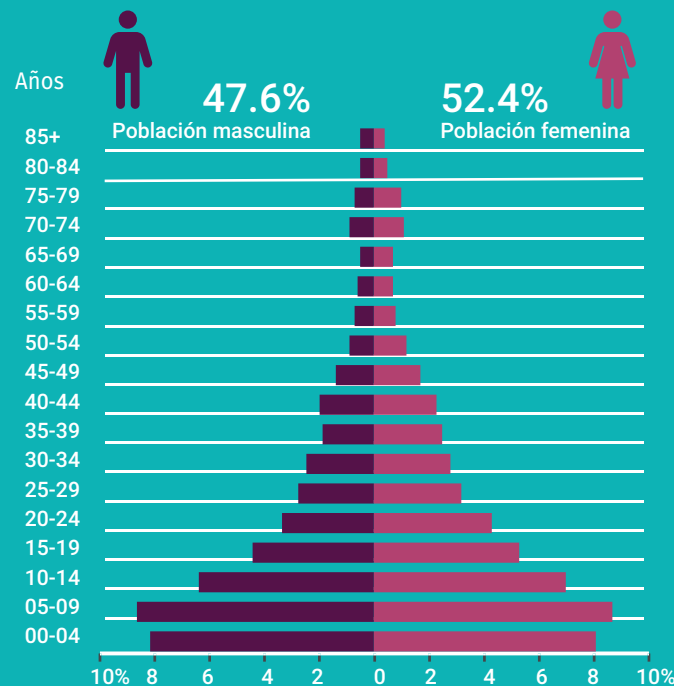

DISTRIBUCIÓN TERRITORIAL

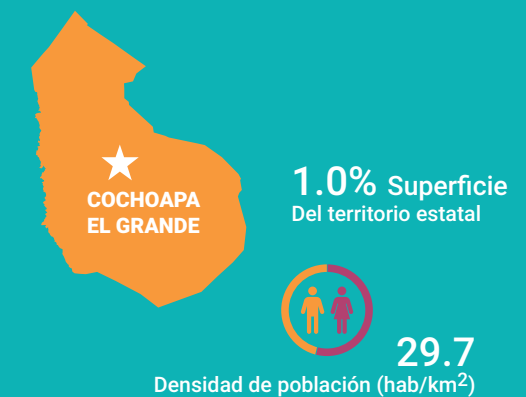

FECUNDIDAD Y MORTALIDAD

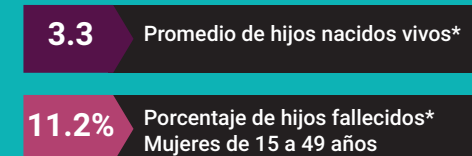

Fuente: Instituto Nacional de Estadística y Geografía (2016). Panorama sociodemográfico de Guerrero, 2015 Recuperado en: http://internet.contenidos.inegi.org.mx/contenidos/Productos/prod_serv/contenidos/espanol/bvinegi/productos/nueva_es-truc/inter_censal/panorama/702825082208.pdf?platform=hootsuite

VIVIENDA

Total de viviendas particulares habitadas

3 432

Representa el 0.4% del total estatal

Promedio de ocupantes por vivienda

5.4

Promedio de ocupantes por cuarto

2.6

Tenencia de la vivienda

94.5%	Propia
0.6%	Alquilada
4.1%	Familiar o prestada
0.3%	Otra situación
0.5%	No especificado

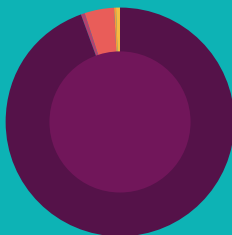

Disponibilidad de TIC

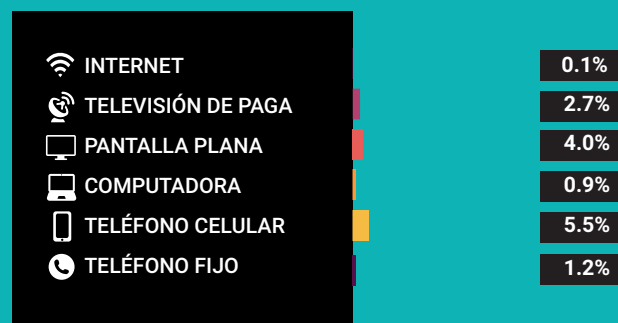

Disponibilidad de servicio de vivienda



Ahorro de energía y separación de residuos



Viviendas con materiales de construcción precarios

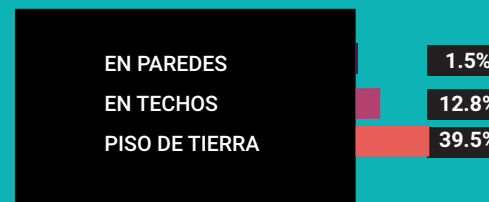

NACIONALIDAD Y ACTA DE NACIMIENTO

Inscripción en el registro civil

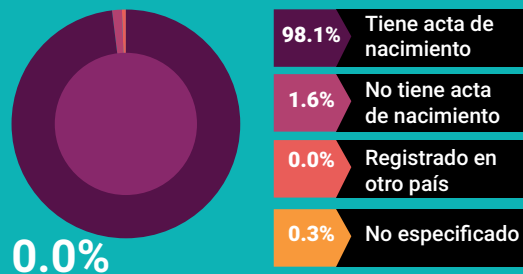

0.0%

De la población total no tiene nacionalidad mexicana

Grupo de edad	Habitantes	% de Población
0-14	8,769	47.5
15-19	1,822	9.8
20-29	2,531	13.7
30-64	4,069	22.0
65 y más	1,256	6.8

Fuente: Instituto Nacional de Estadística y Geografía (2016). Panorama sociodemográfico de Guerrero, 2015 Recuperado en: http://internet.contenidos.inegi.org.mx/contenidos/Productos/prod_serv/contenidos/espanol/bvinegi/productos/nueva_estruc/inter_cenal/panorama/702825082208.pdf?platform=hootsuite

DISTRIBUCIÓN DE LA POBLACIÓN DE COCHOAPA EL GRANDE POR GRUPOS DE EDAD

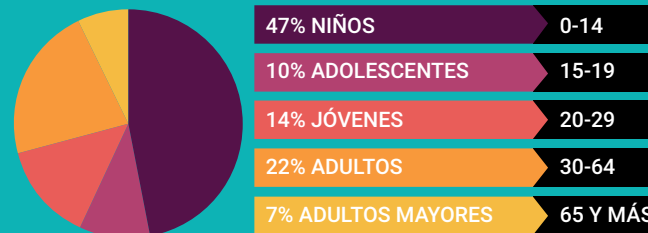

Distribución porcentual de la población según lugar de residencia de 2010

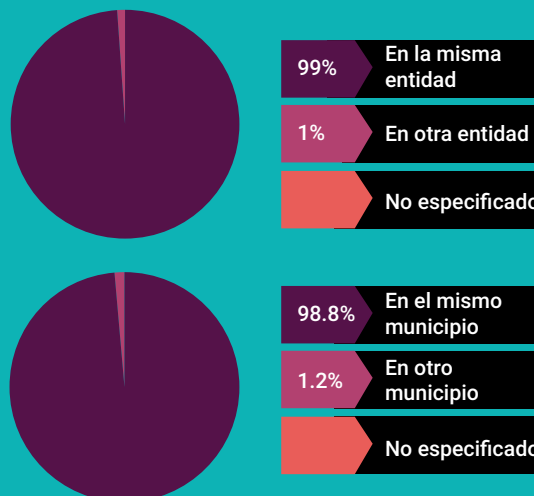

SITUACIÓN CONYUGAL

Población de 12 años y más según situación conyugal

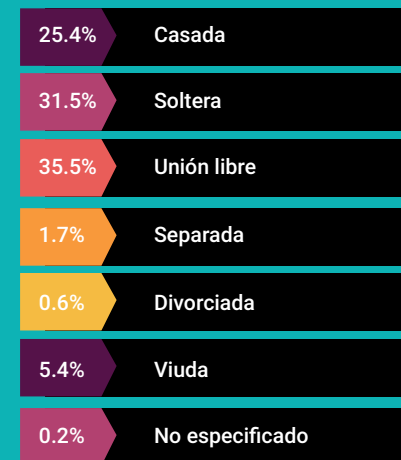

ETNICIDAD

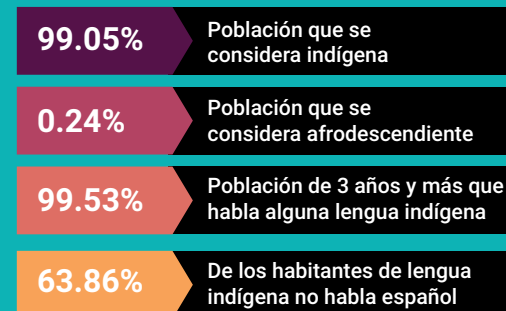

AFILIACIÓN A SERVICIOS DE SALUD

Población afiliada* 85.7%

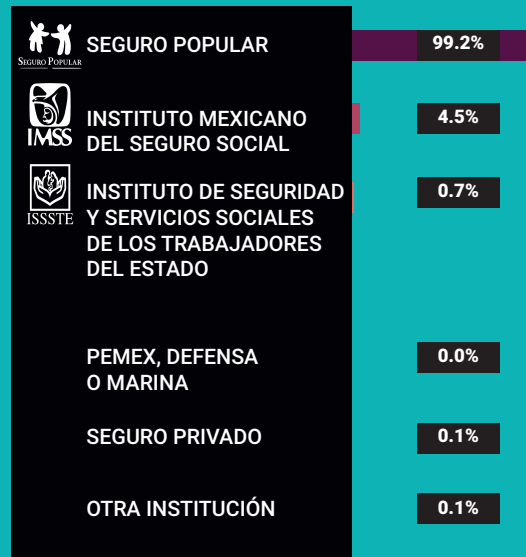

*Incluye afiliaciones múltiples

Pobreza extrema en el municipio

% de habitantes	Habitantes
87.7	16,384

Fuente: Consejo Nacional de Evaluación de la Política de Desarrollo Social (CONEVAL), Resultados de la medición de Pobreza a nivel municipal 2015 y su comparativo con el año 2010. Recuperado en: https://www.coneval.org.mx/coordinacion/entidades/Guerrero/Paginas/pobreza_municipal2015.aspx

CARACTERÍSTICAS EDUCATIVAS

Población de 15 años y más

77.4%
15 a 24 años

26.2%
25 años y más



Población de 15 años y más según nivel de escolaridad

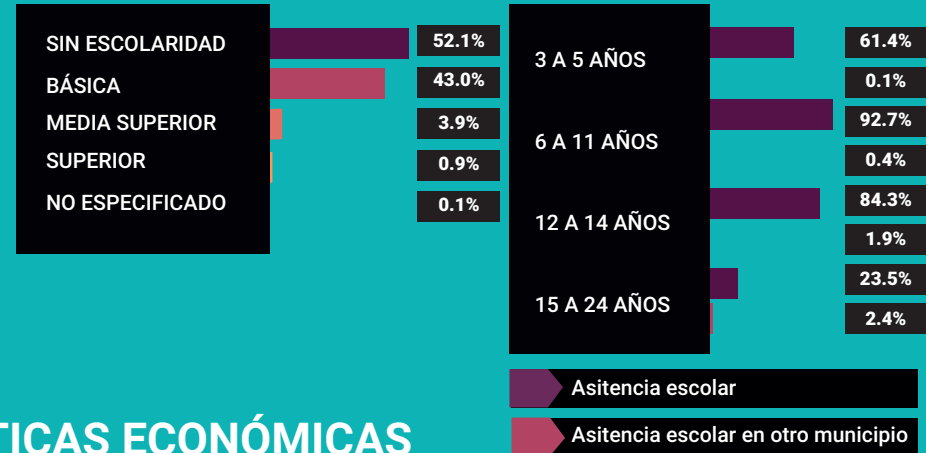

Asistencia y movilidad escolar por grupos de edad

CARACTERÍSTICAS ECONÓMICAS

Población de 12 años y más Económicamente activa (PEA)

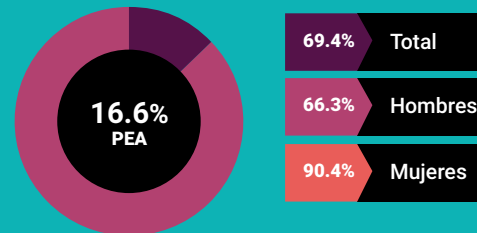

13.0% Mujeres
87.0% Hombres

Porcentaje de la población de 12 años y más con condición de actividad no especificada 0.2

No económicamente activa (PNEA)

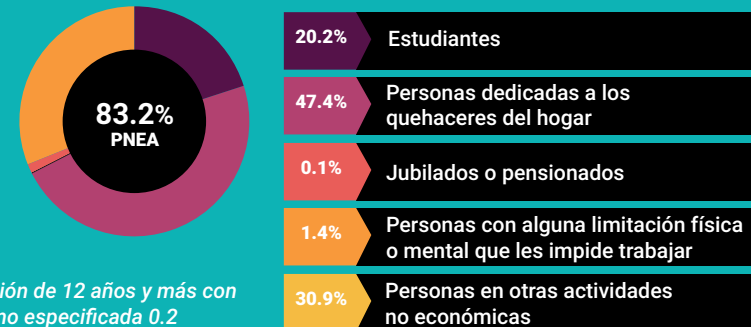



PROYECCIONES MUNICIPALES 2015-2030

Grupos de edad	2015		2016		2017		2018	
	Hombres	Mujeres	Hombres	Mujeres	Hombres	Mujeres	Hombres	Mujeres
0-4	1636	1642	1637	1634	1625	1618	1608	1597
5-9	1535	1590	1544	1598	1552	1604	1556	1607
10-14	1146	1247	1157	1253	1170	1260	1178	1264
15-19	834	954	837	957	842	961	847	963
20-24	698	796	701	800	702	801	701	800
25-29	601	683	612	691	624	699	632	705
30-34	482	583	489	588	496	592	504	598
35-39	401	499	400	501	400	502	402	505
40-44	355	422	355	427	354	430	353	433
45-49	280	330	282	335	284	340	286	344
50-54	214	251	213	253	212	253	211	255
55-59	175	196	175	198	175	200	174	201
60-64	144	164	145	167	146	169	147	173
65 y más	542	623	556	644	568	661	580	679
Total por sexo	9043	9980	9103	10046	9150	10090	9179	10124
Total	19023		19149		19240		19303	

2019		2020		2021		2022	
Hombres	Mujeres	Hombres	Mujeres	Hombres	Mujeres	Hombres	Mujeres
1588	1574	1564	1548	1541	1521	1516	1496
1556	1606	1551	1600	1537	1586	1515	1565
1183	1265	1185	1263	1185	1259	1181	1253
851	965	855	965	856	963	856	959
698	798	694	795	690	791	687	787
638	709	641	710	641	710	639	707
511	602	519	607	526	611	533	615
404	508	409	511	413	515	419	521
352	435	351	436	351	440	353	442
287	347	288	350	288	353	287	355
211	256	211	258	211	260	212	263
173	201	173	202	172	203	172	204
149	175	150	178	151	180	152	183
593	698	607	716	621	736	635	756
9194	10139	9198	10139	9183	10128	9157	10106
19333		19337		19311		19263	

Fuente: Consejo Nacional de Población (2019). Proyecciones de la población de los municipios de México, 2015-2030. Recuperado de <https://www.gob.mx/conapo/documentos/proyecciones-de-la-poblacion-de-los-municipios-de-mexico-2015-2030>



PROYECCIONES MUNICIPALES 2015-2030

Grupos de edad	2023		2024		2025		2026	
	Hombres	Mujeres	Hombres	Mujeres	Hombres	Mujeres	Hombres	Mujeres
0-4	1490	1467	1460	1437	1427	1403	1390	1368
5-9	1490	1539	1460	1508	1426	1474	1392	1438
10-14	1175	1244	1165	1232	1151	1217	1130	1194
15-19	853	953	847	945	840	934	831	922
20-24	684	782	681	777	678	771	674	763
25-29	635	702	630	696	624	690	619	684
30-34	540	618	544	620	545	620	545	618
35-39	425	525	431	530	437	534	445	539
40-44	355	446	359	450	365	454	370	458
45-49	286	356	285	359	285	360	286	363
50-54	213	266	214	268	215	271	216	274
55-59	173	207	173	209	175	211	176	214
60-64	153	185	154	187	155	189	156	192
65 y más	651	778	667	800	682	821	698	844
Total por sexo	9123	10068	9070	10018	9005	9949	8928	9871
Total	19191		19088		18954		18799	

2027		2028		2029		2030	
Hombres	Mujeres	Hombres	Mujeres	Hombres	Mujeres	Hombres	Mujeres
1351	1329	1309	1287	1263	1243	1213	1196
1357	1400	1320	1360	1280	1315	1235	1267
1105	1168	1074	1139	1042	1105	1008	1069
821	909	808	894	794	878	776	859
668	755	661	745	653	733	644	721
615	678	611	672	608	666	605	660
543	615	540	613	537	608	534	604
451	544	456	547	460	550	462	551
376	464	381	469	387	474	393	479
289	366	292	369	297	374	303	380
217	277	218	279	219	281	221	284
178	217	181	220	183	224	186	228
158	194	160	197	162	202	164	205
715	866	730	889	746	912	762	935
8844	9782	8741	9680	8631	9565	8506	9438
18626		18421		18196		17944	

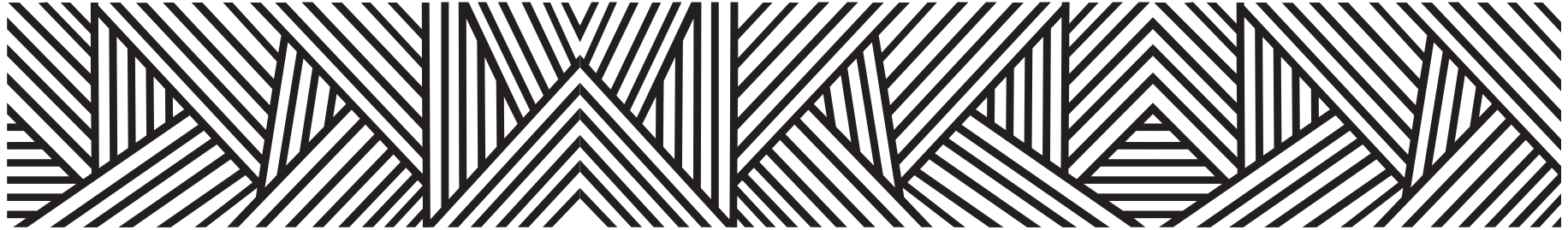

PROYECCIONES DE POBLACIÓN POR GRUPOS DE EDAD 2015-2030

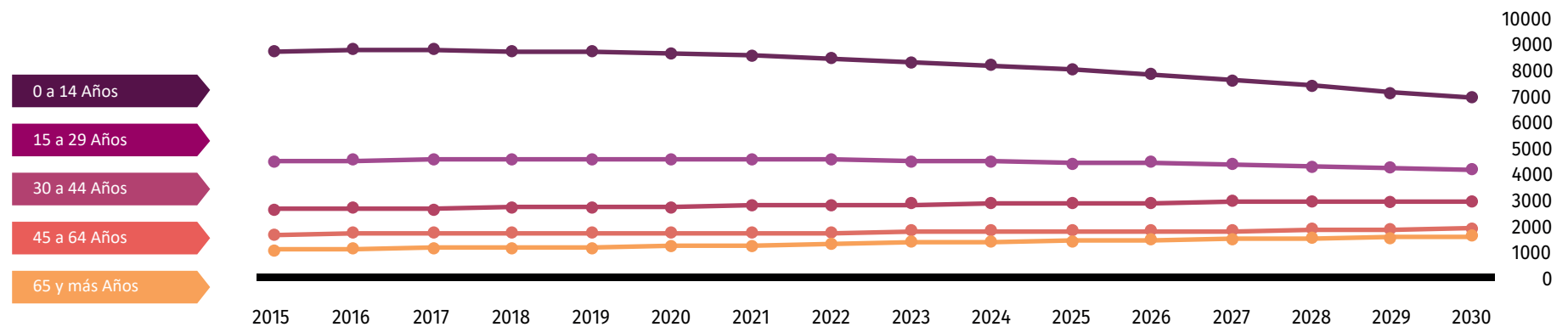

Fuente: Consejo Nacional de Población (2019). Proyecciones de la población de los municipios de México, 2015-2030. Recuperado de <https://www.gob.mx/conapo/documentos/proyecciones-de-la-poblacion-de-los-municipios-de-mexico-2015-2030>

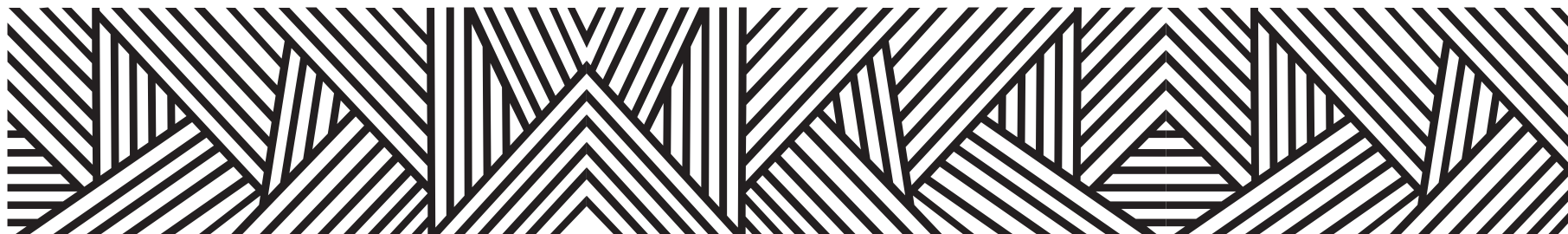

DATOS GEOGRÁFICOS CULTURALES

	Coordenadas y altitud	Colindancias	Otros datos
Ubicación Geográfica	Entre los paralelos 16° 57' y 17° 18' de latitud norte; los meridianos 98° 17' y 98° 33' de longitud oeste; altitud entre 400 y 3 100 m.	Colinda al norte con el municipio de Metlatónoc; al este con los municipios de Metlatónoc y Tlacoachistlahuaca; al sur con los municipios de Tlacoachistlahuaca y Metlatónoc; al oeste con el municipio de Metlatónoc.	Ocupa el 0.98% de la superficie del estado. Cuenta con 138 localidades y una población total de 18,458 habitantes.

	Provincia	Subprovincia	Sistemas de topoformas
Fisiografía	Sierra Madre del Sur (100%).	Cordillera Costera del Sur (92.22%) y Costas del Sur (7.78%).	Sierra alta compleja (92.22%) y Sierra baja compleja (7.78%).

	Región hidrológica	Cuenca	Subcuenca	Corrientes de agua	Cuerpos de agua
Hidrografía	Costa Chica - Río Verde (78.46%) y Balsas (21.54%).	R. Ometepepec o Grande (78.46%) y R. Tlapaneco (21.54%).	R. Quetzala (71.42%), R. Atlamajac (21.53%), R. San Miguel (4.94%) y R. Puente (2.11%).	Perennes: Chilistlahuaca, Chiquito, De Los Llanos, Del Águila, Encajonado, Itia Nive'e, Itia Xiki Yuva, Ixtiacabaza, La Hamaca, Metlatónoc, Platanal, Prieto, Quetzala, San Martín y San Miguel Intermitentes: Calpanapa, Cantador Chiquito, De Olor, Del Águila, Del Sauce, Encajonado, Itia Kano, Itia Tika, Itia Tió, Itianu Kavaá y La Víbora.	No disponible.

	Flora	Fauna
Principales ecosistemas	La vegetación la componen la selva baja caducifolia, su principal característica consiste en que todos o la mayoría de los árboles tiran sus hojas en épocas de secas, también cuenta con bosques de pino y encino.	La fauna es variada en la cual se observan especies de: Conejo, liebre, tuzas, onza, tigrillo, gato montés, puma, zorrillo, lobo, coyote, zorro, venado, alacrán, víbora de cascabel, águila, chachalaca, zopilote, gavilán, etcétera.

	Uso del suelo	Vegetación
Uso del suelo y vegetación	Agricultura (0.38%) y zona urbana (0.05%).	Bosque (85.91%) y pastizal (13.66%).

Arqueológica y monumentos históricos	No disponible.
---	----------------

Fuente: Instituto Nacional para el Federalismo y el Desarrollo Municipal (INAFED) Enciclopedia de los Municipios de México [Recuperado en: : www.e-local.gob.mx/wb2/ELOCAL/EMM_guerrero](http://www.e-local.gob.mx/wb2/ELOCAL/EMM_guerrero)

	Artesanías	Gastronomía	Artes
Cultura popular	El municipio sobresale en la actividad artesanal, ya que la totalidad de sus comunidades se dedican a la elaboración de: Sombreros, sopladores, costales, sillas y tanates tejidos con palma; también trabajan la cerámica a base de barro como son: Ollas, comales, ceniceros y otros.	Comida: Nopales en caldo rojo, carne de puerco y verduras.	Bandas de viento, tropical y corridos.

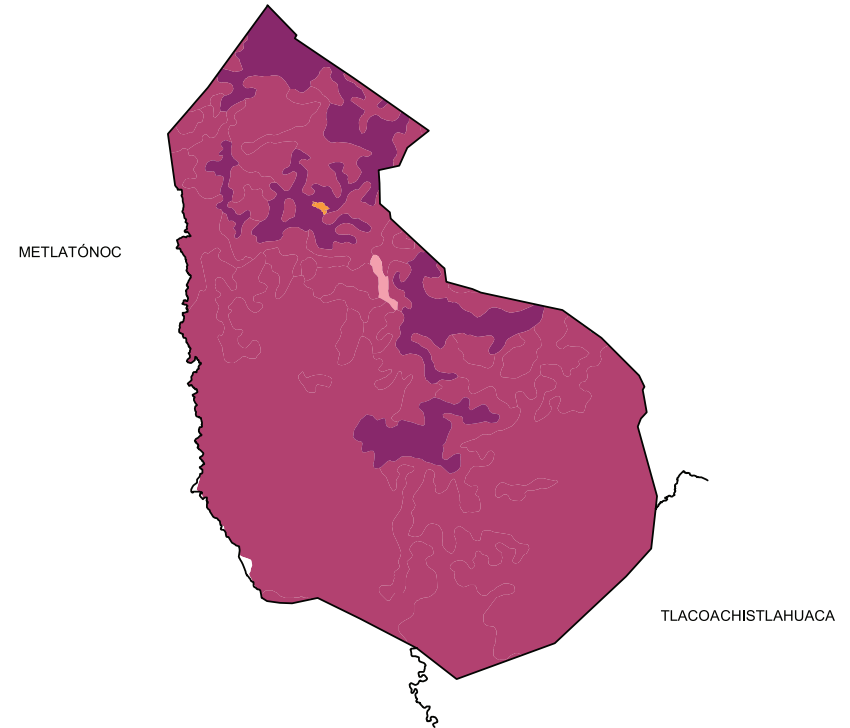
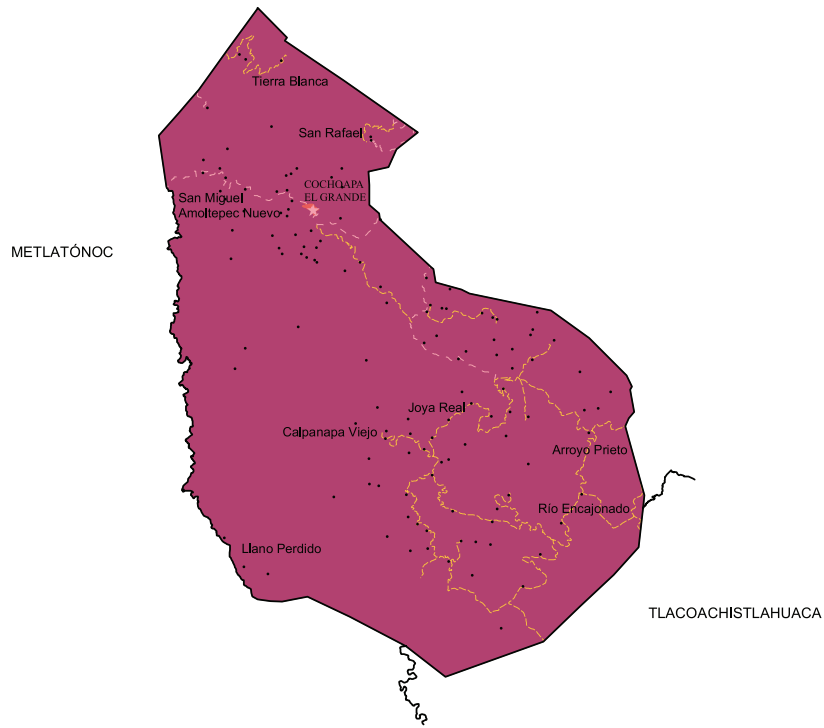

Localidades e Infraestructura para el Transporte



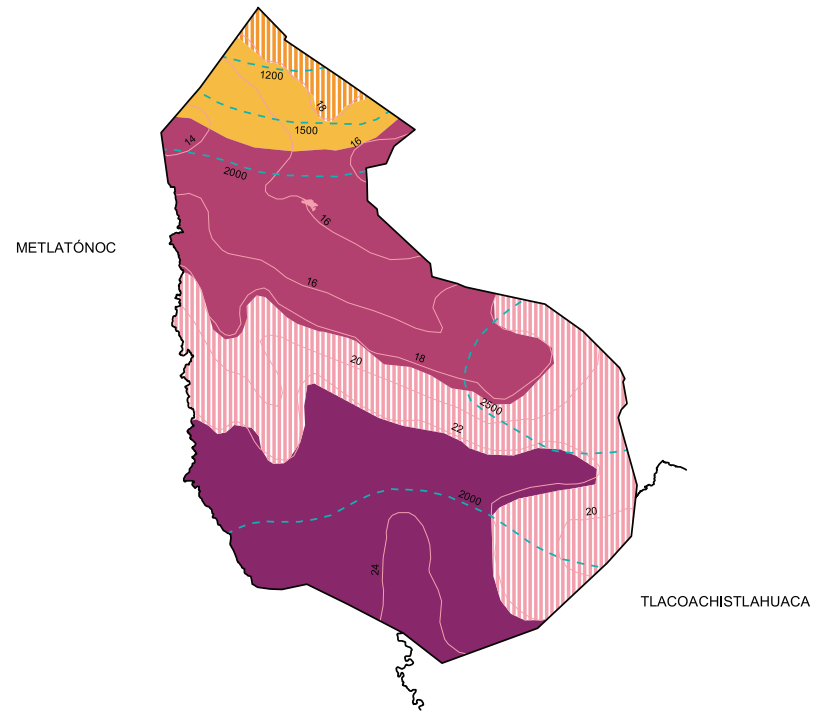

- - - Terracería
- - - Brecha
- Zona urbana
- ★ Cabecera
- Localidad

Uso de suelo y vegetación









- Agricultura
- Bosque
- Pastizal
- Zona urbana



Relieve

-  Curva de nivel
-  Corriente de agua
-  Elevación principal
-  Sierra
-  Zona urbana

Climas

-  Isoyeta en mm
-  Isotherma en °C
-  Cálido subhúmedo con lluvias en verano, de mayor humedad **(31.57%)**
-  Semicálido subhúmedo con lluvias en verano, de humedad media **(2.35%)**
-  Semicálido subhúmedo con lluvias en verano, de mayor humedad **(30.09%)**
-  Templado húmedo con abundantes lluvias en verano **(29.33%)**
-  Templado subhúmedo con lluvias en verano, de mayor humedad **(6.66%)**
-  Zona urbana

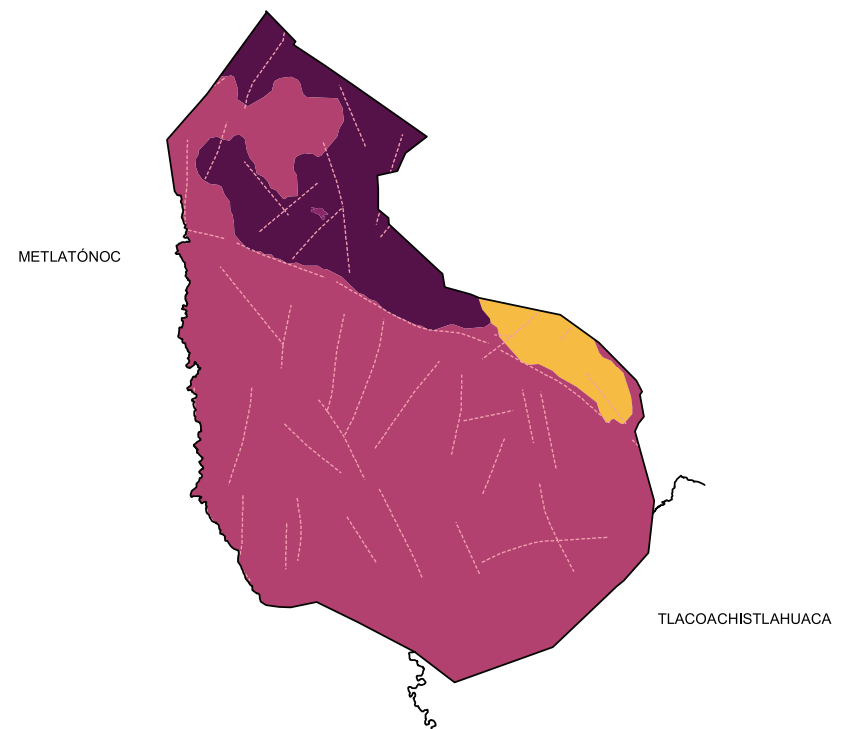
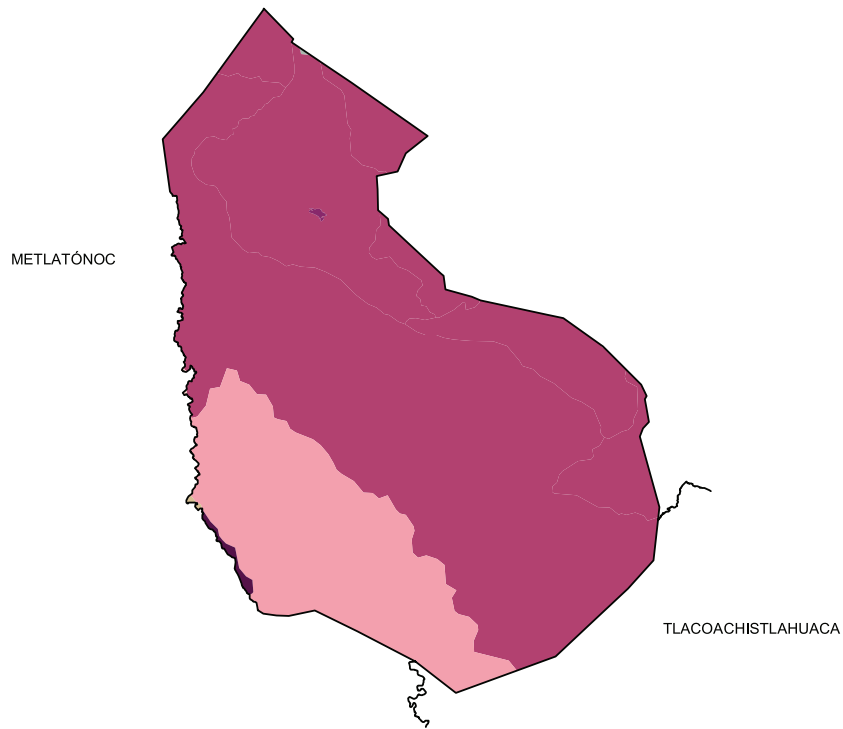

Suelos Dominantes

- Leptosol (78.28%)
- Phaeozem (0.32%)
- Regosol (21.35%)
- Zona urbana (0.05%)

Geología (Clase de roca)

- Falla o fractura
- Ígnea intrusiva
- Ígnea extrusiva
- Metamórfica
- Zona urbana



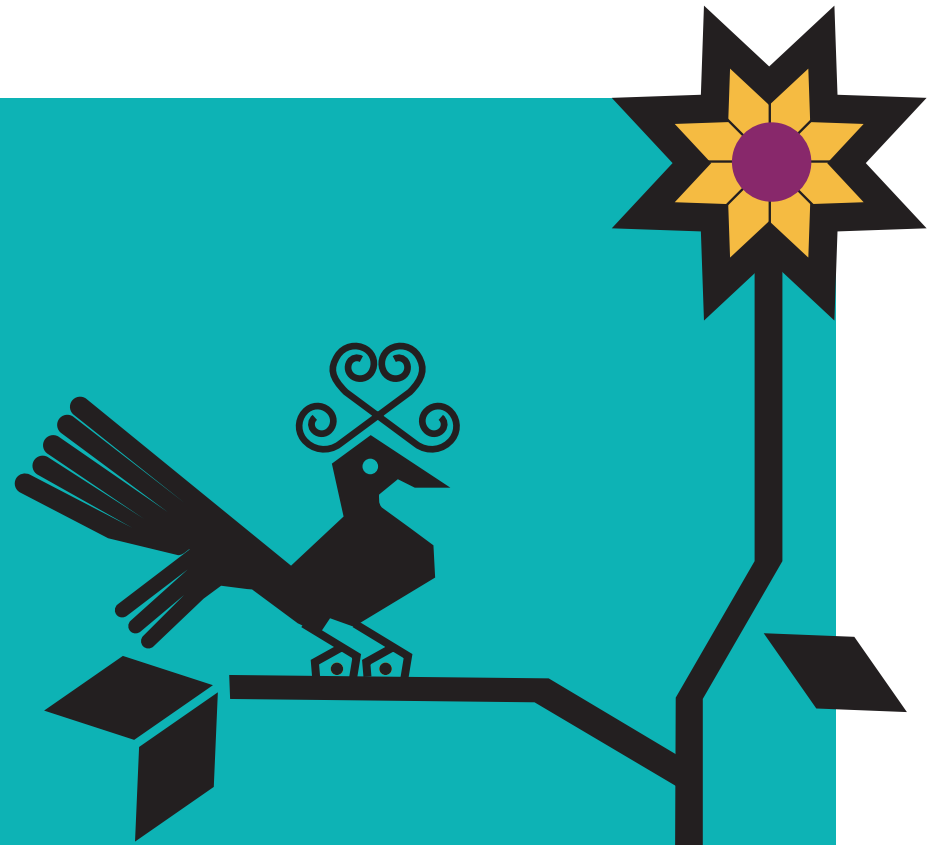

XXI. COCULA

“Lugar de las discordias o riñas” o “Hacer ondulaciones o culebrillas”

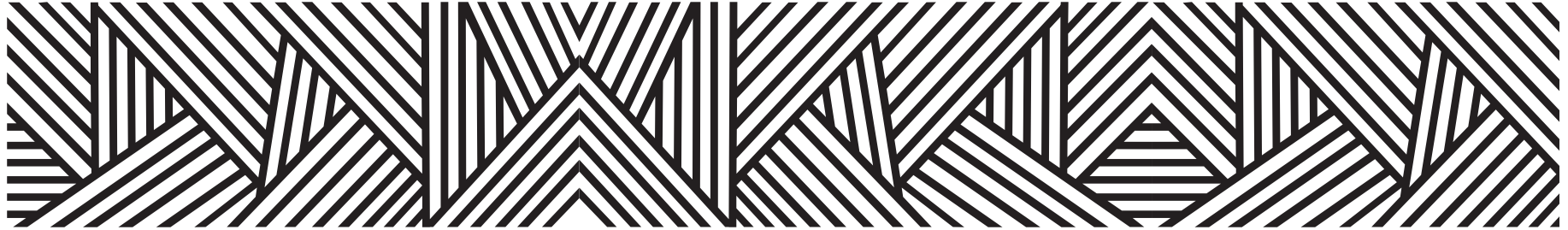

La palabra Cocula, se deriva del vocablo náhuatl cocolian, que en español significa

“Lugar de las discordias o riñas”

otra versión la deriva de cocoa que quiere decir

“Hacer ondulaciones o culebrillas”

y otros más encuentran su origen en: coculin, fruto que lleva ese nombre.

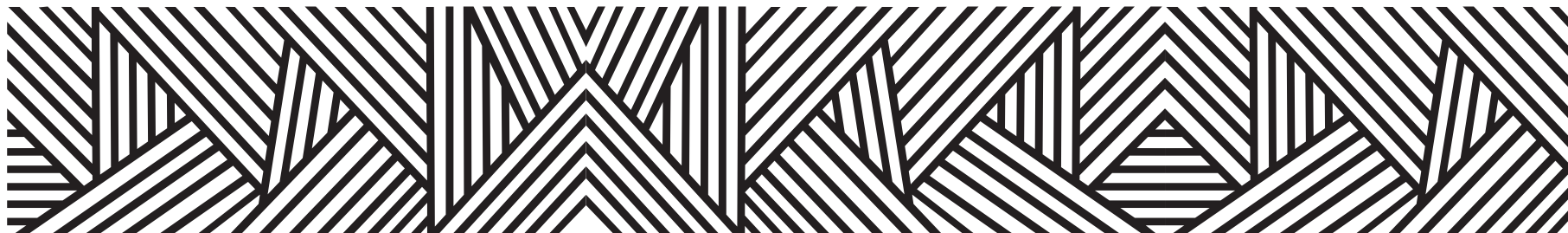

CONTEXTO MUNICIPAL

El municipio de Cocula se localiza en la región Norte del estado de Guerrero, cuenta con una superficie de 446 km² y densidad de población de 30,2 habitantes por km²; su tasa de crecimiento promedio anual en el periodo 2010-2015, es de (-1.9), con una población de 13, 457 habitantes y se estima que para 2030 sea de 15,117 personas.

El porcentaje de población económicamente activa es del 38.8%, de los cuales 73.2% son hombres y 26.8% mujeres; la población ocupada es del 97.3%, 96.7% son hombres y 98.9% mujeres.

De las 3, 706 viviendas particulares habitadas, el 98.9% disponen de energía eléctrica; de agua entubada el 47.2%; de drenaje el 89.2%; sanitarios 91.6%; en relación a la disponibilidad de bienes y tecnologías de la información y de la comunicación; el 59.6% cuenta con teléfono celular; 12.1% computadora y 9.6% internet.

Según nivel de escolaridad de la población de 15 años y más, el 12.7% no tiene escolaridad; 60.8% tiene educación básica; media superior 15.5% y educación superior 10.9%.

El 82.5% de la población total del municipio, se encuentra afiliada a servicios de salud, entre los que destacan, Seguro Popular con el 80.1% y el ISSSTE 10.7%.

Estimaciones del CONAPO, con base en la Encuesta Intercensal 2015 del INEGI, lo clasifica con un índice de marginación alto, ocupando el lugar 66 a nivel estatal y 1,024 en el contexto nacional.

Por otra parte el CONEVAL en su informe 2015, reporta que en el municipio Cocula existen 2,126 personas en pobreza extrema, representa el 12.1% de su población que tienen tres o más carencias de seis posibles y se encuentran por debajo de la línea de bienestar mínimo.

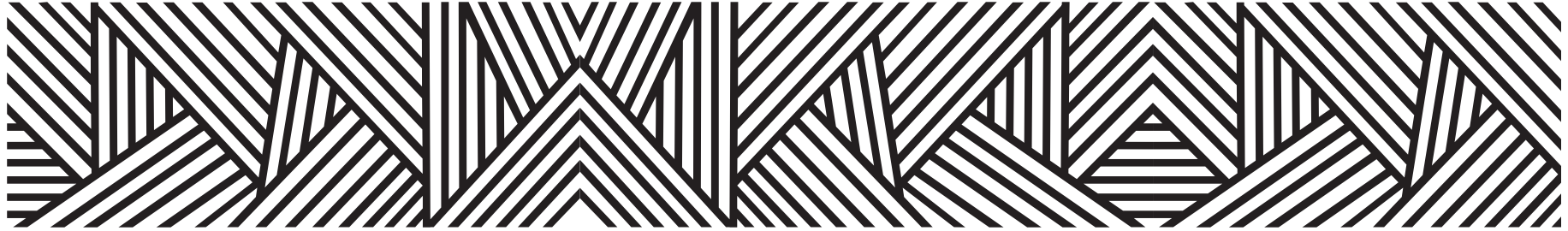

LOCALIDADES DEL MUNICIPIO

1. **Cocula**
2. **Acalmantlila**
3. **Apango**
4. **Apipilulco**
5. **Atlixac**
6. **Atzcala**
7. **Balsas Norte**
8. **Cuetzala de la Reforma**
9. **La Fundición**
10. **El Machito de las Flores**
11. **Las Mesas (La Mesa)**
12. **Mohonera**
13. **El Municipio (Tijuanita)**
14. **La Primavera**
15. **Puente Río San Juan**
16. **El Real del Limón**
17. **San Nicolás**
18. **Tecomatlán**
19. **Tlanipatlán**
20. **Colonia Tomás Gómez (El Triunfo)**
21. **Xonacatla**
22. **Las Chachalacas**
23. **Nuevo Balsas**
24. **Piedras Negras**
25. **La Concepción (Puerto de Tecomatlán)**
26. **Campo Arroz Viejo**
27. **La Hacienda de Tepozonalco**
28. **Las Granjas**
29. **La Guadalupe**
30. **Las Juntas**
31. **Santiaguito**
32. **Agua Salada**

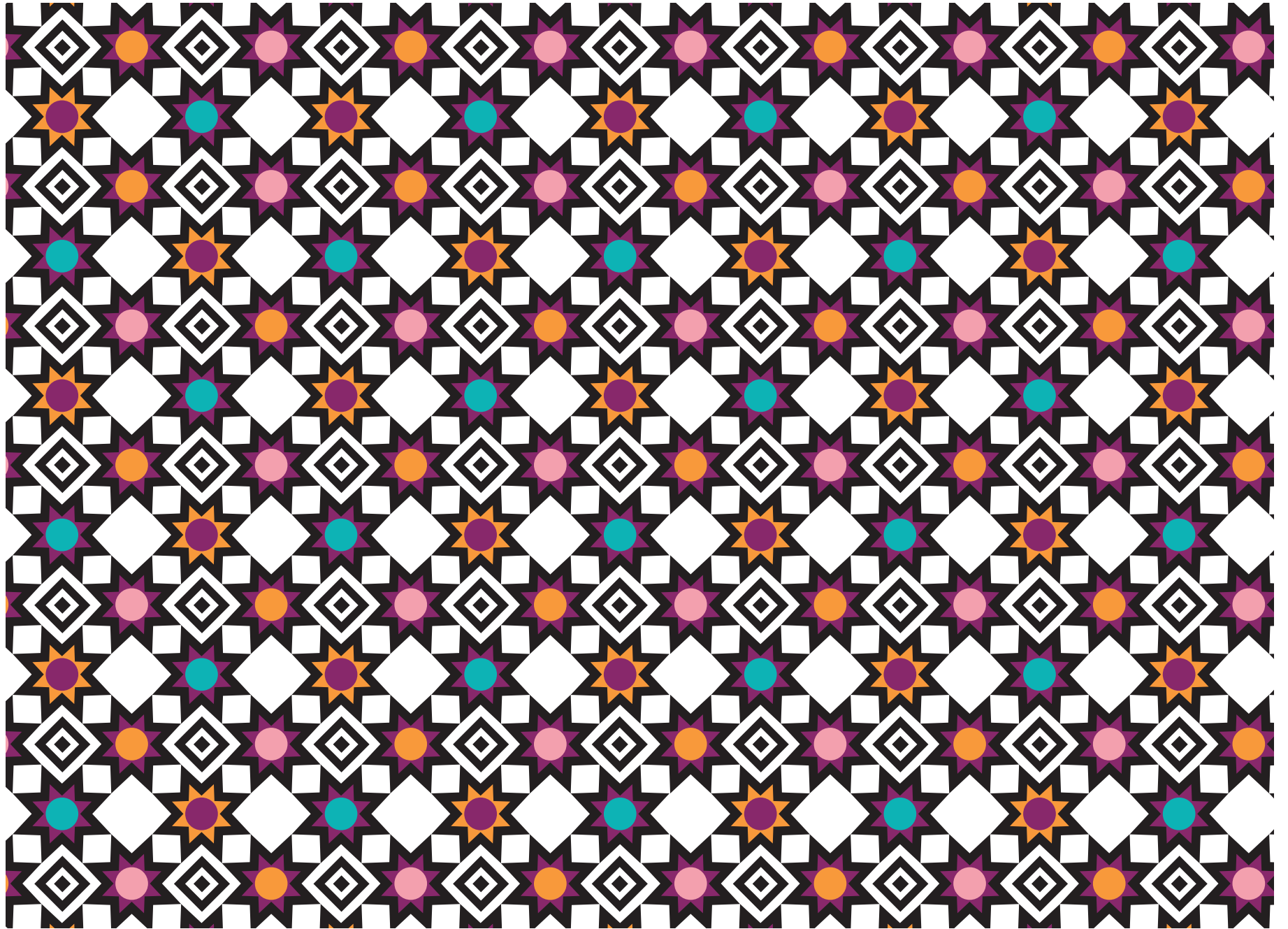

INDICADORES SOCIODEMOGRÁFICOS

COMPOSICIÓN POR EDAD Y SEXO

- 13 457** **Población total***
Representa el 0.4% de la población estatal
- 94.8** **Relación- hombres-mujeres**
Existen 94 hombres por cada 100 mujeres
- 27** **Edad mediana**
La mitad de la población tiene 27 años o menos
- 69.3** **Razón de dependencia por edad**
Existen 69 personas en edad de dependencia por cada 100 en edad productiva

*En viviendas particulares habitadas

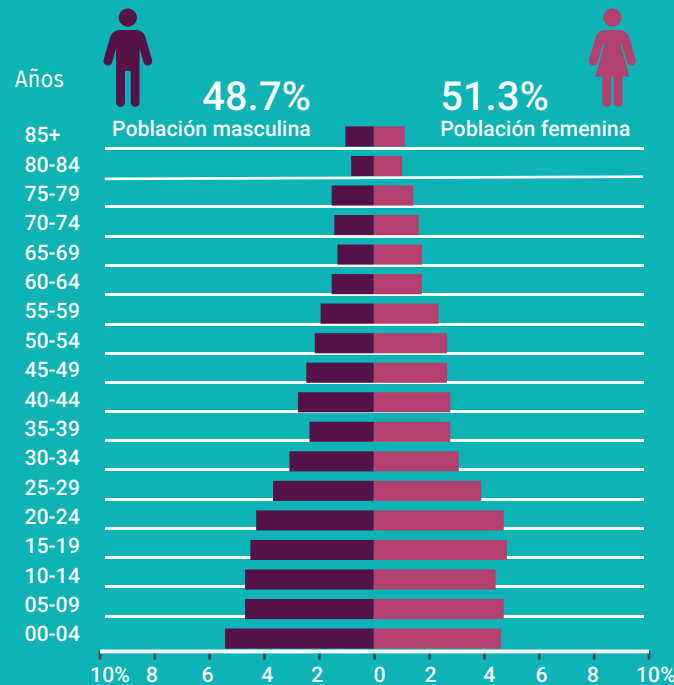

DISTRIBUCIÓN TERRITORIAL

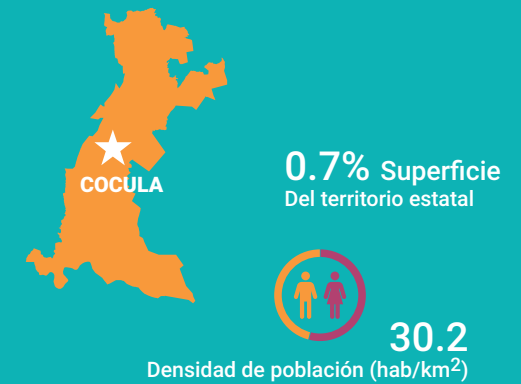

FECUNDIDAD Y MORTALIDAD

- 1.9** Promedio de hijos nacidos vivos*
- 3.0%** Porcentaje de hijos fallecidos*
Mujeres de 15 a 49 años

Fuente: Instituto Nacional de Estadística y Geografía (2016). Panorama sociodemográfico de Guerrero, 2015 Recuperado en: http://internet.contenidos.inegi.org.mx/contenidos/Productos/prod_serv/contenidos/espanol/bvinegi/productos/nueva_es-truc/inter_censal/panorama/702825082208.pdf?platform=hootsuite

VIVIENDA

Total de viviendas particulares habitadas

3 706

Representa el 0.4% del total estatal

Promedio de ocupantes por vivienda

3.6

Promedio de ocupantes por cuarto

1.2

Tenencia de la vivienda

73.6%	Propia
4.0%	Alquilada
21.7%	Familiar o prestada
0.5%	Otra situación
0.2%	No especificado

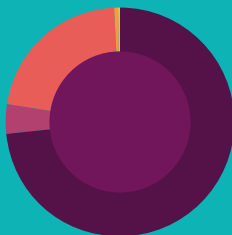

Disponibilidad de TIC

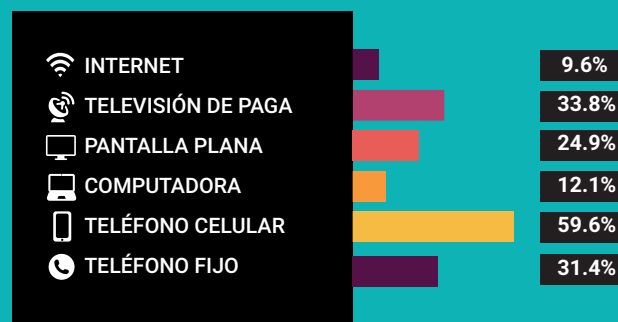

Disponibilidad de servicio de vivienda



Ahorro de energía y separación de residuos



Viviendas con materiales de construcción precarios

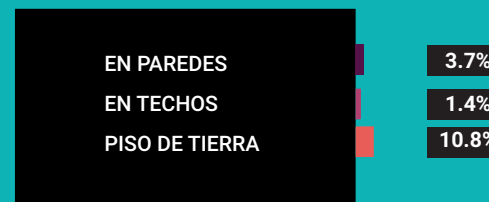

NACIONALIDAD Y ACTA DE NACIMIENTO

Inscripción en el registro civil

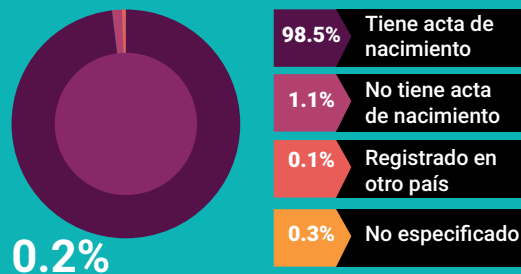

0.2%

De la población total no tiene nacionalidad mexicana

Grupo de edad	Habitantes	% de Población
0-14	3,755	27.9
15-19	1,232	9.1
20-29	2,179	16.1
30-64	4,533	33.6
65 y más	1,750	13.0

Fuente: Instituto Nacional de Estadística y Geografía (2016). Panorama sociodemográfico de Guerrero, 2015 Recuperado en: http://internet.contenidos.inegi.org.mx/contenidos/Productos/prod_serv/contenidos/espanol/bvinegi/productos/nueva_estruc/inter_censal/panorama/702825082208.pdf?platform=hootsuite

DISTRIBUCIÓN DE LA POBLACIÓN DE COCULA POR GRUPOS DE EDAD

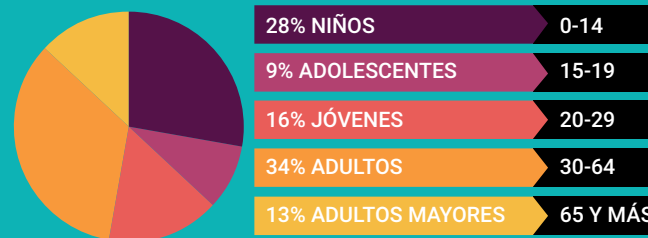

Distribución porcentual de la población según lugar de residencia de 2010

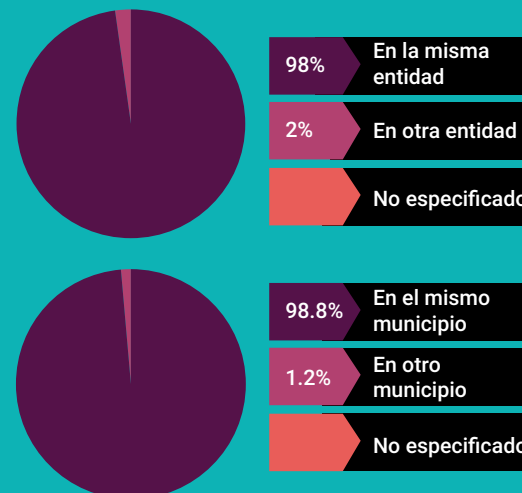

SITUACIÓN CONYUGAL

Población de 12 años y más según situación conyugal

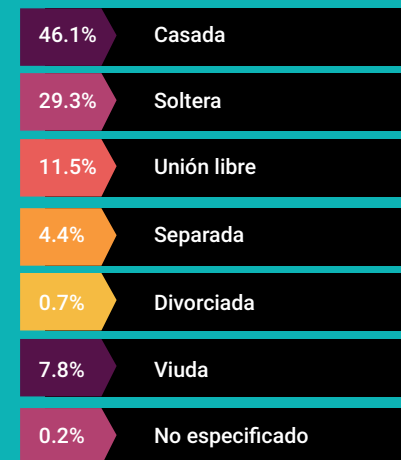

ETNICIDAD

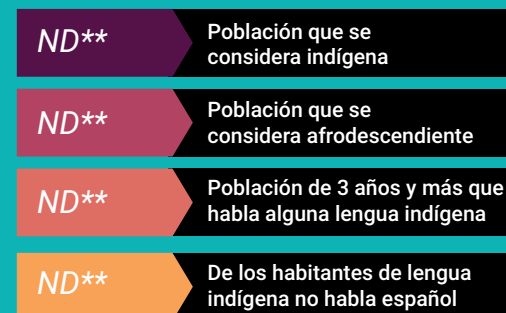

**No disponible por muestra insuficiente

AFILIACIÓN A SERVICIOS DE SALUD

Población afiliada* 95.0%

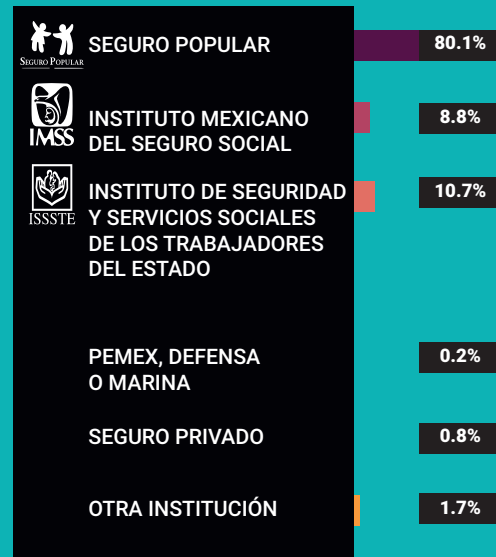

*Incluye afiliaciones múltiples

Pobreza extrema en el municipio

% de habitantes	Habitantes
12.1	2, 126

Fuente: Consejo Nacional de Evaluación de la Política de Desarrollo Social (CONEVAL), Resultados de la medición de Pobreza a nivel municipal 2015 y su comparativo con el año 2010. Recuperado en: https://www.coneval.org.mx/coordinacion/entidades/Guerrero/Paginas/pobreza_municipal2015.aspx

CARACTERÍSTICAS EDUCATIVAS

Población de 15 años y más

98.0%
15 a 24 años

83.3%
25 años y más



Población de 15 años y más según nivel de escolaridad



Asistencia y movilidad escolar por grupos de edad



CARACTERÍSTICAS ECONÓMICAS

Población de 12 años y más Económicamente activa (PEA)

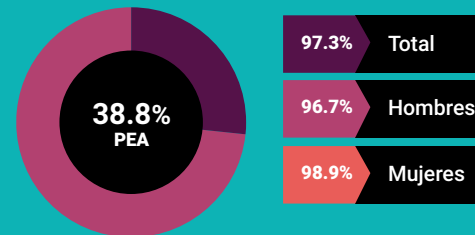

26.8% Mujeres
73.2% Hombres

97.3%	Total
96.7%	Hombres
98.9%	Mujeres

Porcentaje de la población de 12 años y más con condición de actividad no especificada 1.2

No económicamente activa (PNEA)

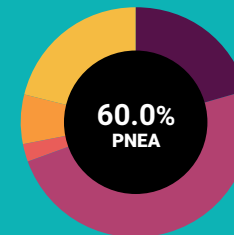

20.8%	Estudiantes
48.9%	Personas dedicadas a los quehaceres del hogar
2.3%	Jubilados o pensionados
7.0%	Personas con alguna limitación física o mental que les impide trabajar
21.0%	Personas en otras actividades no económicas



PROYECCIONES MUNICIPALES 2015-2030

Grupos de edad	2015		2016		2017		2018	
	Hombres	Mujeres	Hombres	Mujeres	Hombres	Mujeres	Hombres	Mujeres
0-4	696	659	688	645	676	628	664	612
5-9	663	664	646	646	631	630	617	615
10-14	680	697	662	678	647	662	632	647
15-19	676	697	662	684	652	672	644	662
20-24	607	633	607	631	606	627	605	622
25-29	479	511	490	515	501	519	511	522
30-34	385	428	392	429	398	430	405	432
35-39	347	407	345	404	345	402	346	401
40-44	345	408	344	408	342	406	339	405
45-49	327	389	329	391	331	394	333	396
50-54	301	362	302	362	303	362	304	363
55-59	272	330	273	332	274	333	274	333
60-64	240	295	241	297	240	300	240	303
65 y más	875	1005	875	1012	877	1018	881	1026
Total por sexo	6893	7485	6856	7434	6823	7383	6795	7339
Total	14378		14290		14206		14134	

2019		2020		2021		2022	
Hombres	Mujeres	Hombres	Mujeres	Hombres	Mujeres	Hombres	Mujeres
653	597	643	584	634	572	628	563
604	601	592	588	579	576	567	564
619	632	606	619	596	608	587	598
637	653	632	645	627	638	623	631
603	618	601	614	599	611	599	608
520	525	526	526	531	527	534	527
413	433	421	436	429	438	437	441
349	401	353	401	358	403	364	406
338	403	337	402	337	403	339	404
335	399	336	401	337	404	338	406
306	365	308	368	311	372	315	377
274	334	275	336	277	338	279	341
241	306	242	310	244	314	246	318
888	1037	897	1051	910	1068	925	1088
6780	7304	6769	7281	6769	7272	6781	7272
14084		14050		14041		14053	

Fuente: Consejo Nacional de Población (2019). Proyecciones de la población de los municipios de México, 2015-2030. Recuperado de <https://www.gob.mx/conapo/documentos/proyecciones-de-la-poblacion-de-los-municipios-de-mexico-2015-2030>



PROYECCIONES MUNICIPALES 2015-2030

Grupos de edad	2023		2024		2025		2026	
	Hombres	Mujeres	Hombres	Mujeres	Hombres	Mujeres	Hombres	Mujeres
0-4	622	555	617	549	612	544	608	541
5-9	556	553	548	544	541	537	538	533
10-14	580	590	574	583	570	578	567	573
15-19	619	625	615	620	613	615	611	612
20-24	600	607	602	606	604	606	607	606
25-29	536	526	537	526	539	525	541	526
30-34	445	444	452	447	457	449	462	451
35-39	371	409	378	413	386	417	395	423
40-44	343	407	348	411	355	416	363	422
45-49	338	408	339	411	340	415	344	419
50-54	319	383	323	389	326	396	330	403
55-59	282	345	287	350	293	357	300	365
60-64	248	322	252	327	257	333	262	339
65 y más	943	1111	964	1137	987	1166	1013	1199
Total por sexo	6802	7285	6836	7313	6880	7354	6941	7412
Total	14087		14149		14234		14353	

2027		2028		2029		2030	
Hombres	Mujeres	Hombres	Mujeres	Hombres	Mujeres	Hombres	Mujeres
604	539	600	538	597	539	594	541
537	532	540	534	544	538	551	544
565	568	565	565	567	564	572	565
610	610	611	609	612	609	615	610
608	606	610	607	610	607	611	608
544	527	548	530	553	533	558	537
465	452	467	453	470	454	473	456
404	428	413	434	422	440	430	446
373	430	383	438	394	448	406	458
349	426	355	434	364	444	374	455
333	410	336	418	340	427	346	437
308	375	317	386	326	398	337	412
270	347	278	356	289	367	301	379
1042	1234	1073	1272	1107	1313	1144	1357
7012	7484	7096	7574	7195	7681	7312	7805
14496		14670		14876		15117	



PROYECCIONES DE POBLACIÓN POR GRUPOS DE EDAD 2015-2030

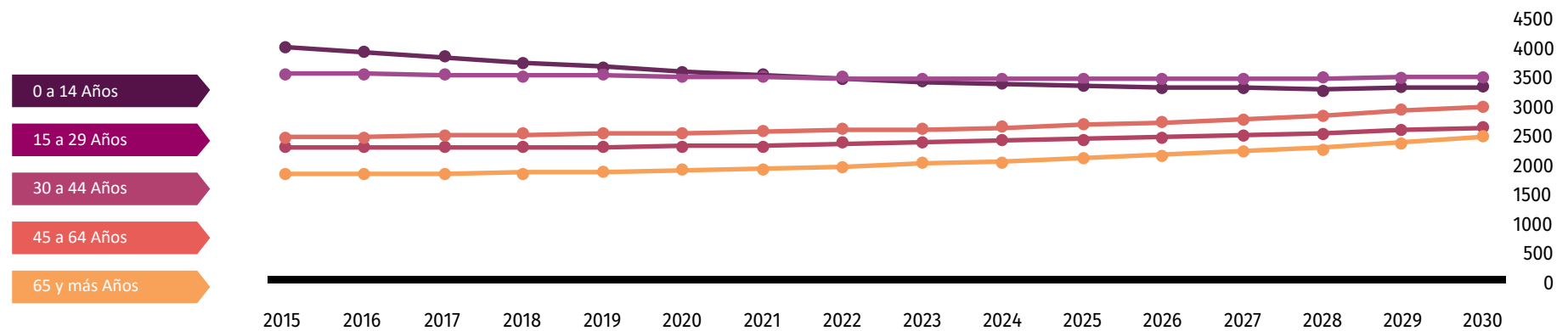

Fuente: Consejo Nacional de Población (2019). Proyecciones de la población de los municipios de México, 2015-2030. Recuperado de <https://www.gob.mx/conapo/documentos/proyecciones-de-la-poblacion-de-los-municipios-de-mexico-2015-2030>



DATOS GEOGRÁFICOS CULTURALES

Ubicación Geográfica	Coordenadas y altitud	Colindancias	Otros datos
	Entre los paralelos 17° 56' y 18° 20' de latitud norte; los meridianos 99° 35' y 99° 51' de longitud oeste; altitud entre 400 y 1 900 m.	Colinda al norte con los municipios de Cuetzala del Progreso, Teloloapan e Iguala de la Independencia; al este con los municipios de Iguala de la Independencia y Tepecoacuilco de Trujano; al sur con los municipios de Tepecoacuilco de Trujano, Eduardo Neri y Cuetzala del Progreso; al oeste con el municipio de Cuetzala del Progreso.	Ocupa el 0.70% de la superficie del estado. Cuenta con 32 localidades y una población total de 13,457 habitantes.
Fisiografía	Provincia	Subprovincia	Sistemas de topoformas
	Sierra Madre del Sur (100%).	Sierras y Valles Guerrerenses (100%).	Sierra baja compleja con llanuras (56.7%), Sierra de cumbres tendidas (34.54%), Cañón típico (6.26%), Sierra baja (2.3%) y Valle de laderas tendidas con lomerío (0.2%).

	Región hidrológica	Cuenca	Subcuenca	Corrientes de agua	Cuerpos de agua
Hidrografía	Balsas (100%).	R. Balsas – Mezcala (100%).	R. Cocula o Iguala (86.29%), R. Balsas - San Juan Tetelzingo (8.48%) y R. Balsas - Sto.Tomás (5.23%).	Perennes: Ahuehuepan, Amatlán, Balsas, Balsas (Mezcala), Chiquito, Cocula, El Mamey, El Otatal, San Juan y Tonalapa Intermitentes: Agua Fría, El Carrizo, El Guajillo, El Guamuchil, El Naranjito, El Platanito, El Rincón, El Salto, El Tepehuaje, La Culebra, La Laja, La Maroma, La Piaña, Las Parotas y Ojo de Agua.	Perenne (2.35%): Ing. Carlos Ramírez Ulloa (El Caracol).

	Flora	Fauna
Principales ecosistemas	La vegetación predominante es la selva baja caducifolia y matorral crasicaule, las existentes que se pueden mencionar son el huizache, zapotillo, nanche, cacahuananche, tepehuaje, amate blanco. Así como también la palma de zoyaque y pequeños arbustos.	La fauna la componen especies tales como: Venado, conejo, mapache, gato montés, liebre, ardilla, rata, culebra, víbora de cascabel, alacrán, iguana, paloma, zopilote, gavilán, lagartija, zorrillo, etc.

	Uso del suelo	Vegetación
Uso del suelo y vegetación	Agricultura (29.62%) y zona urbana (1.56%).	Selva (27.12%), bosque (25.29%), pastizal (12.07%) y otro (1.99%).

Nota: el porcentaje faltante corresponde a Cuerpos de Agua con (2.35%).

Arqueológica y monumentos históricos	Monumento al general Vicente Guerrero.
--------------------------------------	--

Fuente: Instituto Nacional para el Federalismo y el Desarrollo Municipal (INAFED) Enciclopedia de los Municipios de México [Recuperado en: : www.e-local.gob.mx/wb2/ELOCAL/EMM_guerrero](http://www.e-local.gob.mx/wb2/ELOCAL/EMM_guerrero)

	Artesanías	Gastronomía	Artes
Cultura popular	La población de este municipio se dedica a la fabricación de sombreros.	Comida: Cochinita, preparada con carne de puerco y chile rojo; se acompaña con tamales rojos o de frijoles, tortas de papa, huauzontles rellenos de queso, capeados con huevo, y pescado que se obtiene en la ribera del río Balsas, especialmente mojarra. Bebidas: Aguardiente, se obtiene mediante el procesamiento del jugo de la caña. Dulce: El melado.	Chilenas, folklóricas, banda de viento y tropicales.

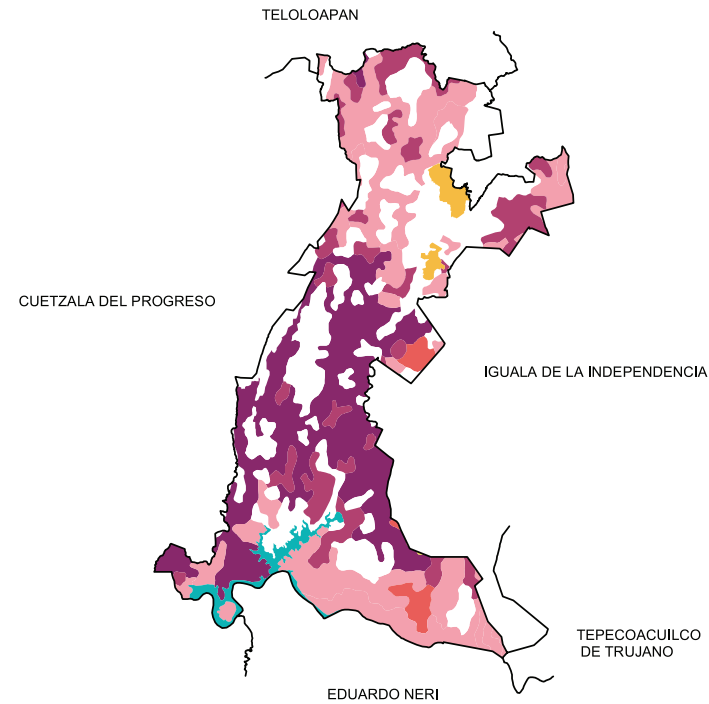
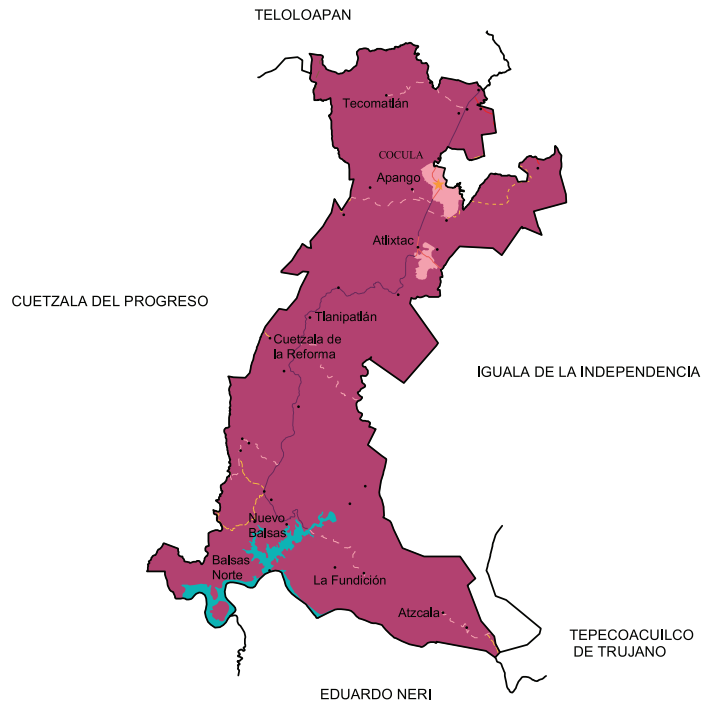

Localidades e Infraestructura para el Transporte







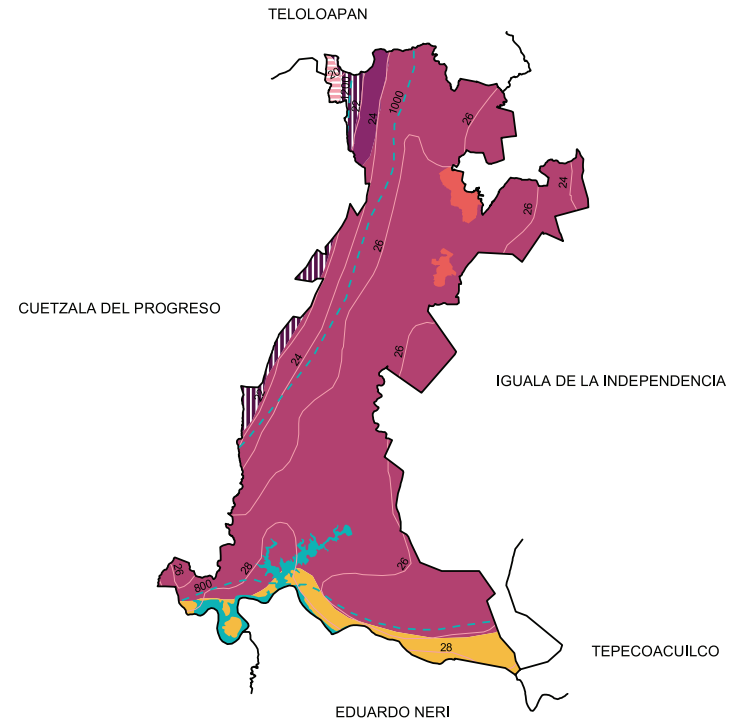
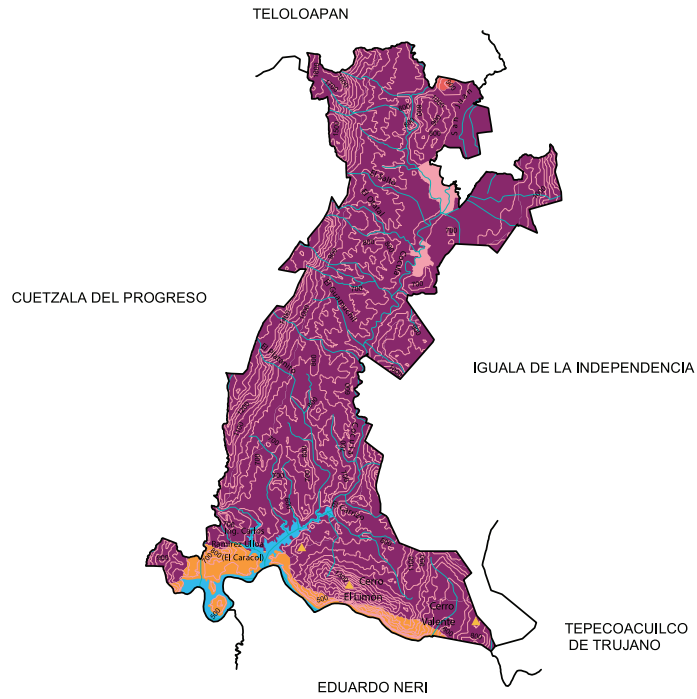

- Carretera de dos carriles
- Calle
- Terracería
- Brecha
- Vereda
- Cuerpo de agua
- Zona urbana
- Cabecera
- Localidad

Uso de suelo y vegetación









- Agricultura
- Bosque
- Otro
- Pastizal
- Selva
- Cuerpo de agua
- Zona urbana



Relieve







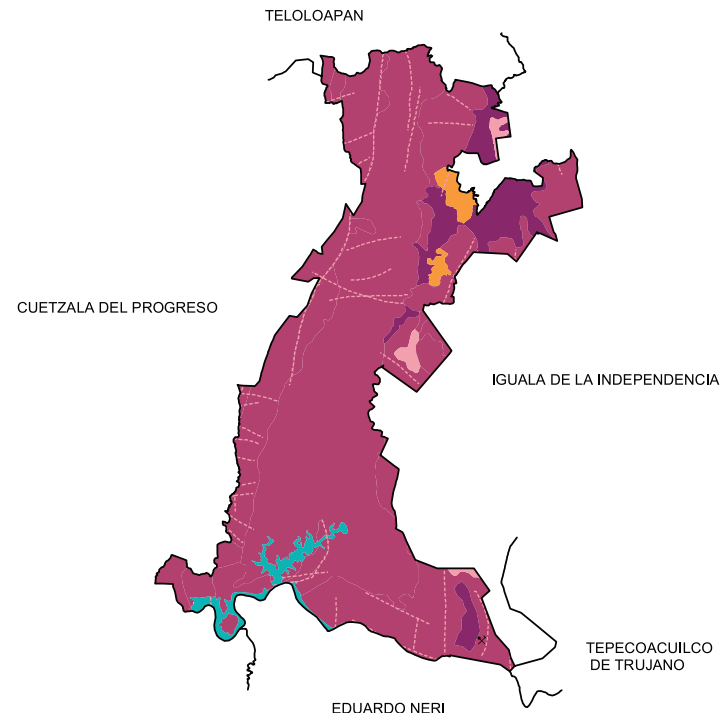
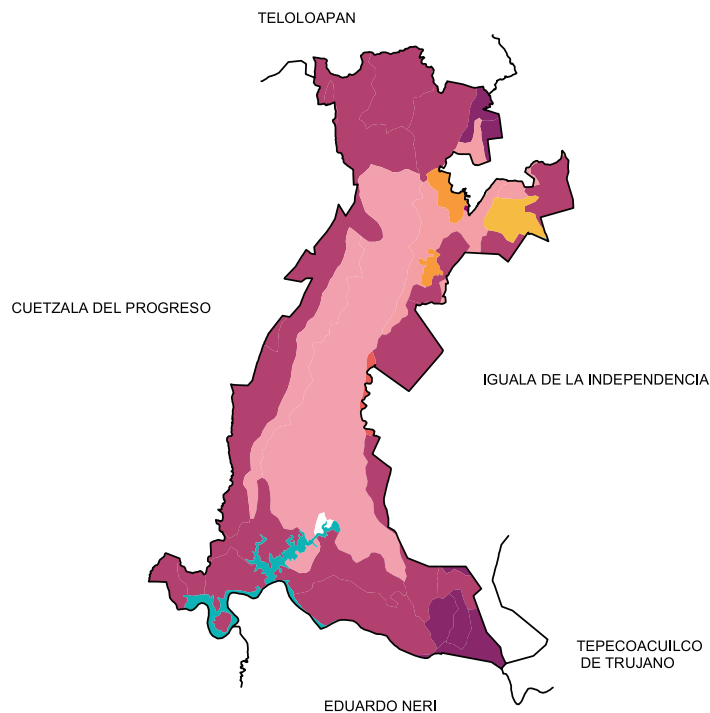



-  2500 Curva de nivel
-  Corriente de agua
-  Elevación principal
-  Cañón
-  Sierra
-  Valle
-  Cuerpo de agua
-  Zona urbana

Climas







-  Isoyeta en mm
-  Isoterma en °C
-  Cálido subhúmedo con lluvias en verano, de menor humedad **(87.95%)**
-  Cálido subhúmedo con lluvias en verano, de humedad media **(2.12%)**
-  Seco con lluvias en verano **(6.59%)**
-  Semicálido subhúmedo con lluvias en verano, de humedad media **(2.83%)**
-  Semicálido subhúmedo con lluvias en verano, de mayor humedad **(0.51%)**
-  Cuerpo de agua
-  Zona urbana



Suelos Dominantes

	Calcisol (0.05%)		Phaeozem (4.44%)
	Cambisol (0.22%)		Regosol (32.08%)
	Kastañozem (0.5%)		Vertisol (5.32%)
	Leptosol (51.66%)		Cuerpo de agua (2.35%)
	Luvisol (1.82%)		Zona urbana (1.56%)

Geología (Clase de roca)

	Falla o fractura
	Ígnea extrusiva
	Sedimentaria
	Suelo
	Cuerpo de agua
	Zona urbana
	Mina

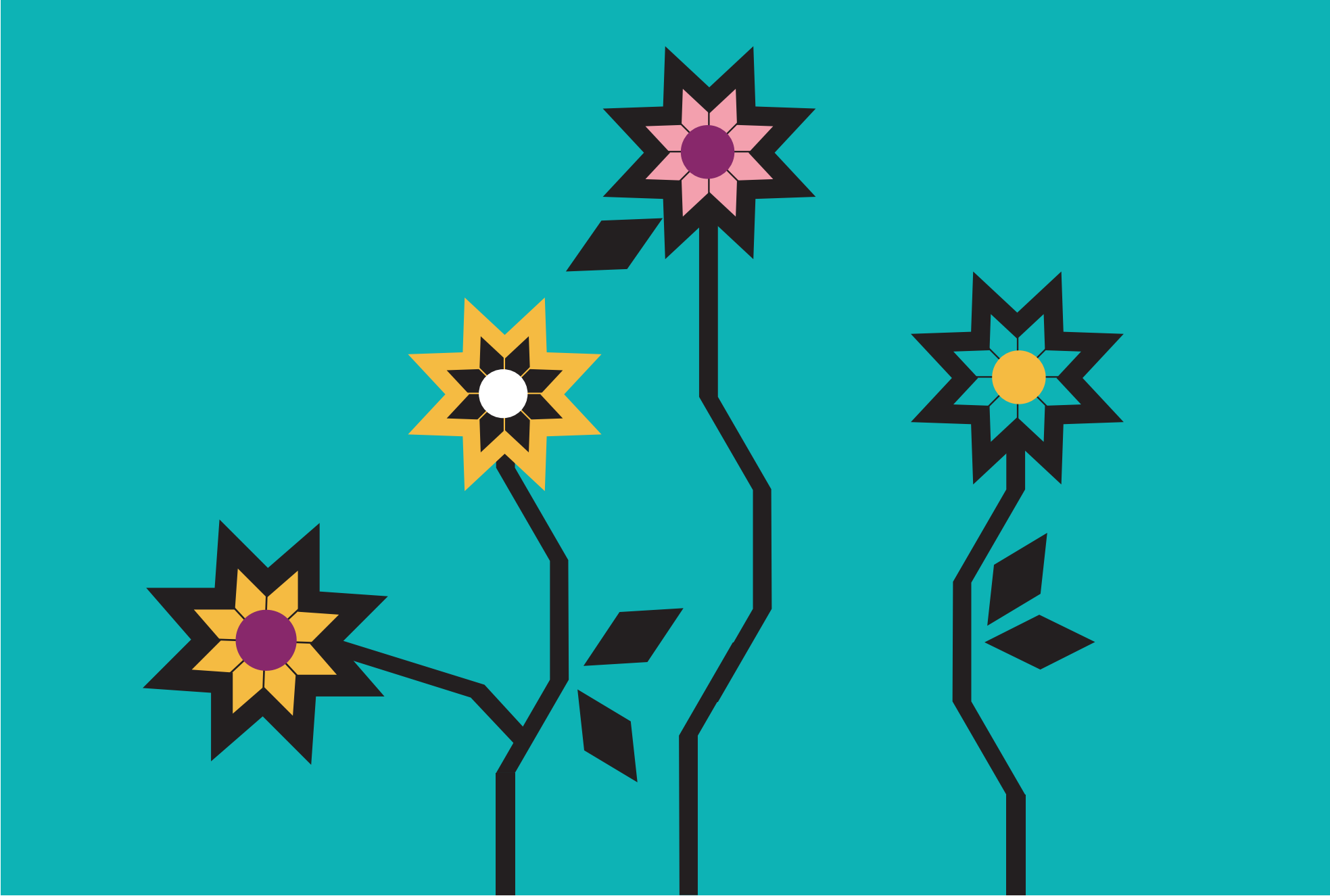



XXII.COPALA

“Lugar del copal”

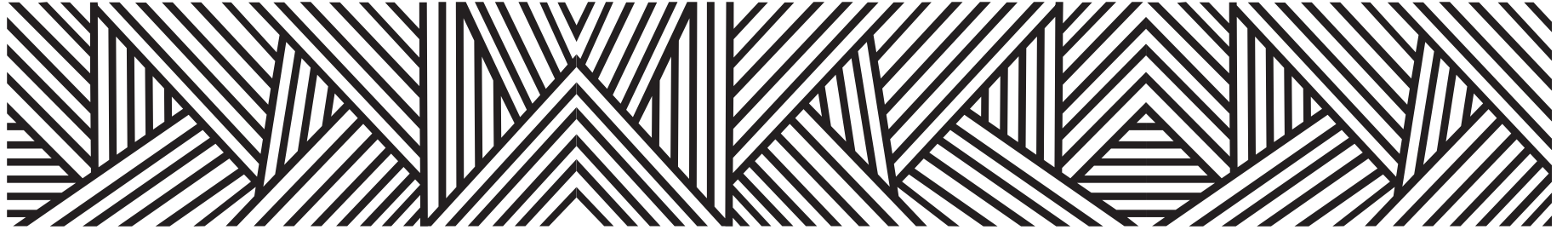

**Proviene de dos voces de origen náhuatl Capille-Copallitech que traducido al español significa
“Lugar de Copal”
o donde abunda el copal**

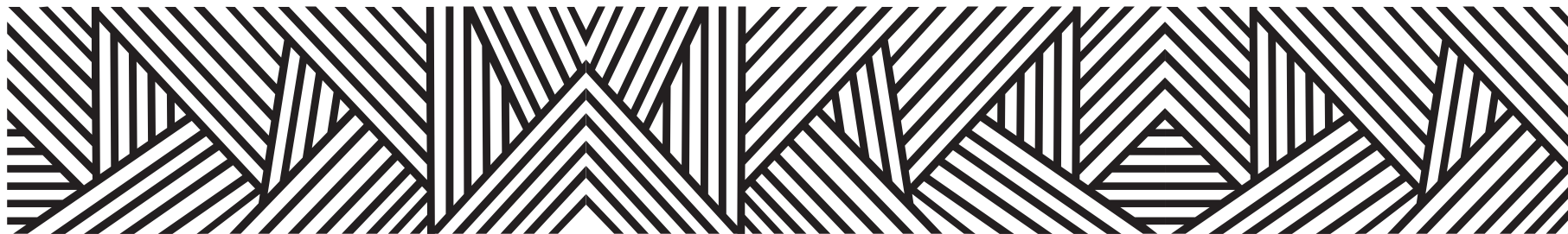

CONTEXTO MUNICIPAL

El municipio de Copala se localiza en la región Costa Chica del estado de Guerrero, cuenta con una superficie de 300 km² y densidad de población de 48.2 habitantes por km²; su tasa de crecimiento promedio anual en el periodo 2010-2015, es de (1.0), con una población de 14, 304 habitantes y se estima que para 2030 sea de 15, 120 personas.

El porcentaje de población económicamente activa es del 38.6%, de los cuales 71.5% son hombres y 28.5% mujeres; la población ocupada es del 94.5%, 93.4% son hombres y 97.2% mujeres.

De las 3, 873 viviendas particulares habitadas, el 98.3% disponen de energía eléctrica; de agua entubada el 28.1%; de drenaje el 79.0%; sanitarios 81.1%; en relación a la disponibilidad de bienes y tecnologías de la información y de la comunicación; el 56.8% cuenta con teléfono celular; 8.2% computadora y 10.2% internet.

Según nivel de escolaridad de la población de 15 años y más, el 15.8% no tiene escolaridad; 55.6% tiene educación básica; media superior 20.5% y educación superior 7.7%.

El 90.4% de la población total del municipio, se encuentra afiliada a servicios de salud, entre los que destacan, Seguro Popular con el 93.4% y el ISSSTE 5.7%.

El 2.71% de la población de 3 años y más habla lengua indígena, el 18.65% se considera indígena; asimismo el 18.28% se considera afrodescendiente.

Estimaciones del CONAPO, con base en la Encuesta Intercensal 2015 del INEGI, lo clasifica con un índice de marginación alto, ocupando el lugar 59 a nivel estatal y 843 en el contexto nacional.

Por otra parte el CONEVAL en su informe 2015, reporta que en el municipio Copala existen 3,022 personas en pobreza extrema, representa el 20.9% de su población que tienen tres o más carencias de seis posibles y se encuentran por debajo de la línea de bienestar mínimo.

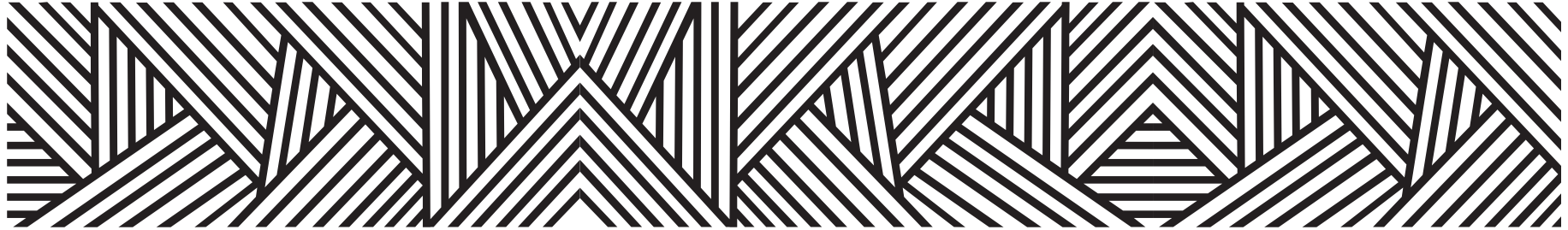

LOCALIDADES DEL MUNICIPIO

1. Copala
2. Atrixco
3. Campanilla
4. La Cañada del Arroz
5. El Carrizo
6. Colonia Juan N. Álvarez (Playa Ventura)
7. Crucero de Campanilla (Campanillas)
8. Crucero el Fogón
9. El Crucero de la Fortuna
10. La Fortuna (La Yeguada)
11. Islaltepec (Las Parotas)
12. Las Lajas
13. Ojo de Agua (Las Salinas)
14. El Papayo
15. Las Peñas
16. San Francisco
17. El Zapatero
18. El Fogón
19. Ojo de Agua las Salinas [Campamento]
20. Los Lirios
21. Mata de Mangle
22. El Manguito Dos [Taller de Block]
23. Pozo de Piedra (Colonia Vista al Mar)
24. Colonia el Maguey
25. Comunidad General Enrique Rodríguez [El Campamento]
26. Candelilla
27. Colonia la Crucita
28. La Técnica Treinta y Cinco
29. Colonia Dieciséis de Septiembre
30. Rancho Viejo (Arturo González González)
31. Casa de Piedra
32. Rancho el Pipe
33. La Impulsora

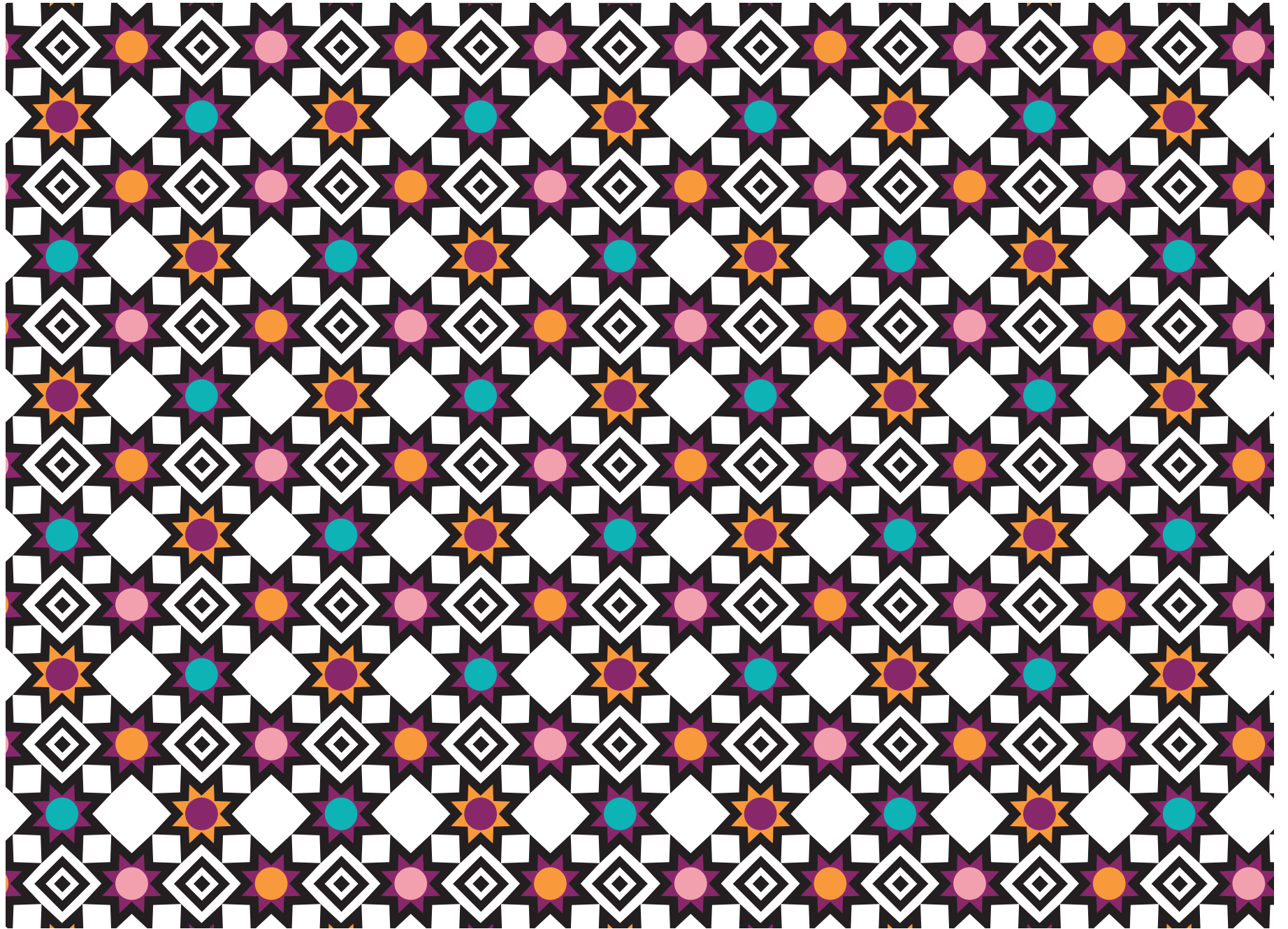

INDICADORES SOCIODEMOGRÁFICOS

COMPOSICIÓN POR EDAD Y SEXO

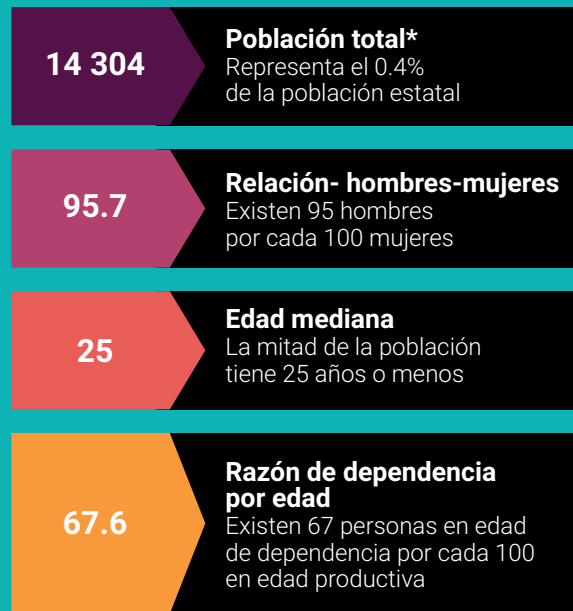

*En viviendas particulares habitadas

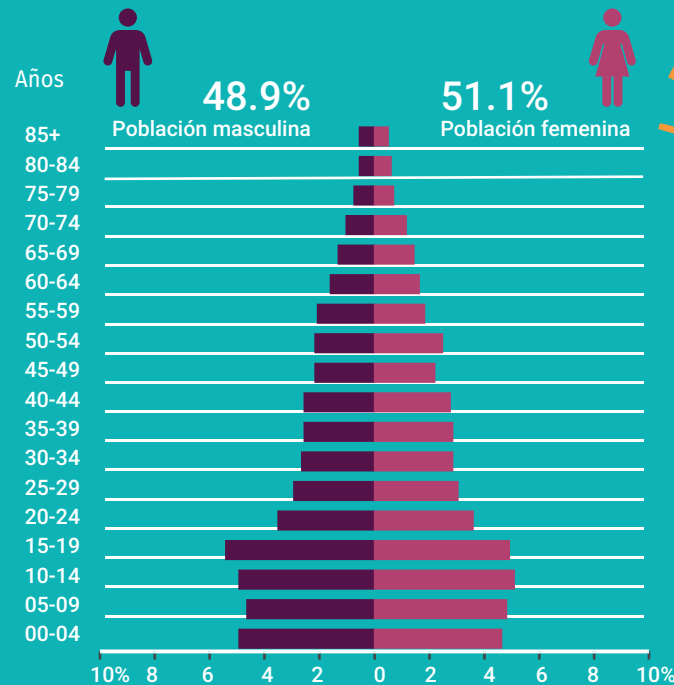

DISTRIBUCIÓN TERRITORIAL

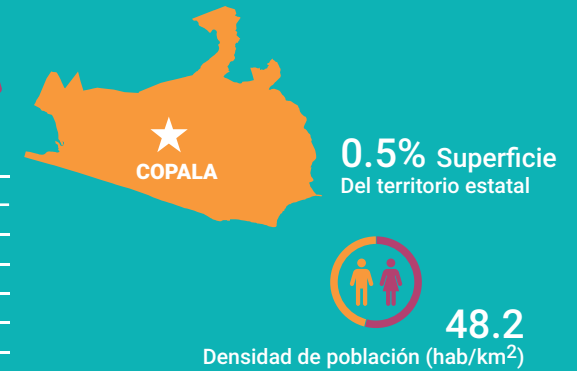

FECUNDIDAD Y MORTALIDAD

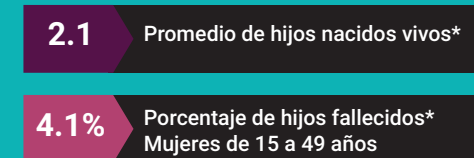

Fuente: Instituto Nacional de Estadística y Geografía (2016). Panorama sociodemográfico de Guerrero, 2015 Recuperado en: http://internet.contenidos.inegi.org.mx/contenidos/Productos/prod_serv/contenidos/espanol/bvinegi/productos/nueva_estruc/inter_censal/panorama/702825082208.pdf?platform=hootsuite

VIVIENDA

Total de viviendas particulares habitadas

3 873

Representa el 0.4% del total estatal

Promedio de ocupantes por vivienda

3.7

Promedio de ocupantes por cuarto

1.5

Tenencia de la vivienda

80.3%	Propia
3.6%	Alquilada
15.1%	Familiar o prestada
0.5%	Otra situación
0.5%	No especificado

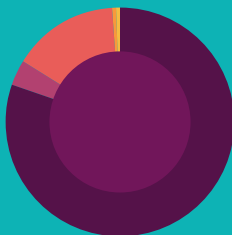

Disponibilidad de TIC

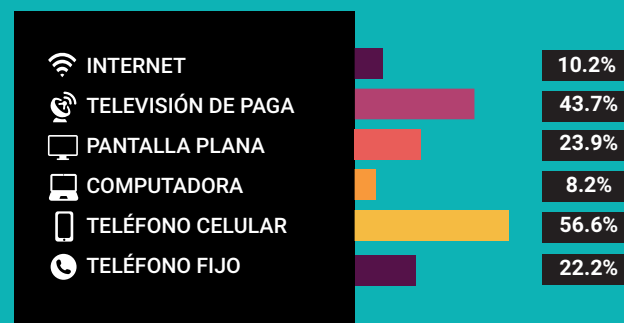

Disponibilidad de servicio de vivienda



Ahorro de energía y separación de residuos



Viviendas con materiales de construcción precarios

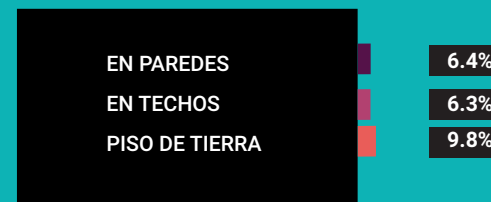

NACIONALIDAD Y ACTA DE NACIMIENTO

Inscripción en el registro civil

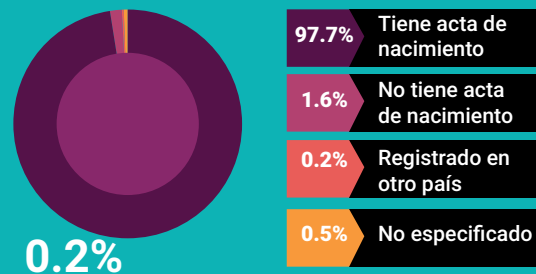

0.2%

De la población total no tiene nacionalidad mexicana

Grupo de edad	Habitantes	% de Población
0-14	4,428	30.9
15-19	1,573	11.0
20-29	2,004	14.0
30-64	4,955	34.6
65 y más	1,336	9.3

Fuente: Instituto Nacional de Estadística y Geografía (2016). Panorama sociodemográfico de Guerrero, 2015 Recuperado en: http://internet.contenidos.inegi.org.mx/contenidos/Productos/prod_serv/contenidos/espanol/bvinegi/productos/nueva_estruc/inter_censal/panorama/702825082208.pdf?platform=hootsuite

DISTRIBUCIÓN DE LA POBLACIÓN DE COPALA POR GRUPOS DE EDAD

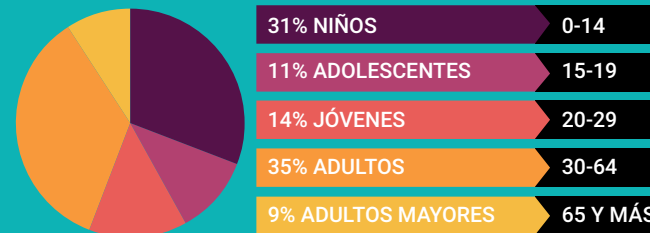

Distribución porcentual de la población según lugar de residencia de 2010

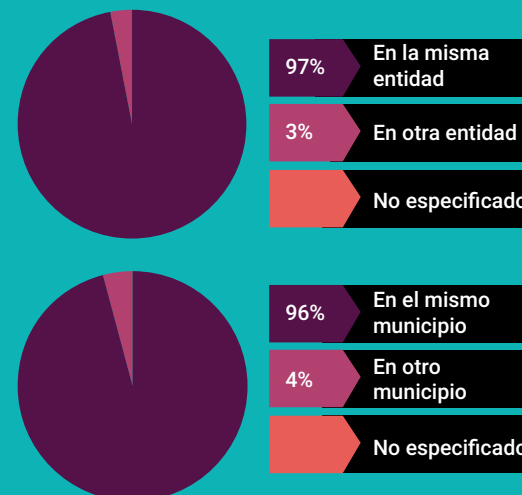

SITUACIÓN CONYUGAL

Población de 12 años y más según situación conyugal

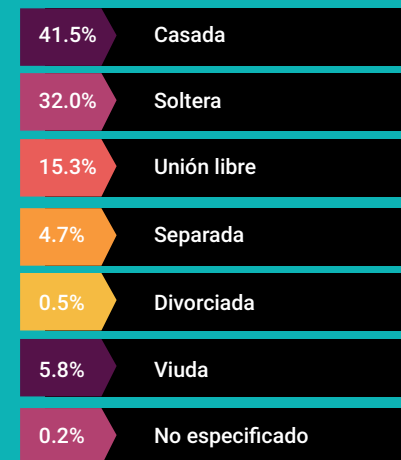

ETNICIDAD



AFILIACIÓN A SERVICIOS DE SALUD

Población afiliada* 90.4%

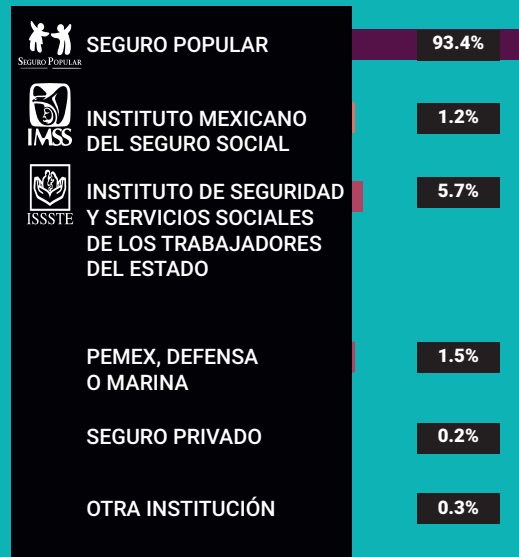

*Incluye afiliaciones múltiples

Pobreza extrema en el municipio

% de habitantes	Habitantes
20.9	3,022

Fuente: Consejo Nacional de Evaluación de la Política de Desarrollo Social (CONEVAL), Resultados de la medición de Pobreza a nivel municipal 2015 y su comparativo con el año 2010. Recuperado en: https://www.coneval.org.mx/coordinacion/entidades/Guerrero/Paginas/pobreza_municipal2015.aspx

CARACTERÍSTICAS EDUCATIVAS

Población de 15 años y más

97.0%
15 a 24 años

76.7%
25 años y más



Población de 15 años y más según nivel de escolaridad

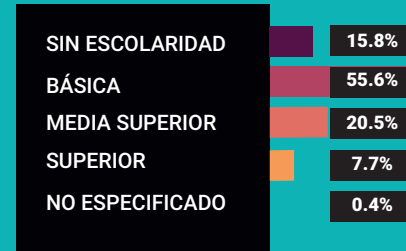

Asistencia y movilidad escolar por grupos de edad



CARACTERÍSTICAS ECONÓMICAS

Población de 12 años y más Económicamente activa (PEA)

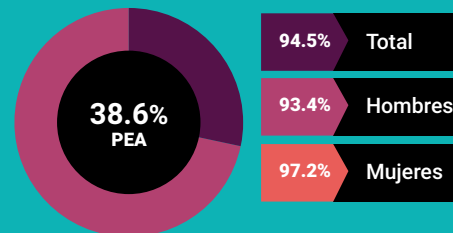

28.5% Mujeres
71.5% Hombres

Porcentaje de la población de 12 años y más con condición de actividad no especificada 0.2

No económicamente activa (PNEA)

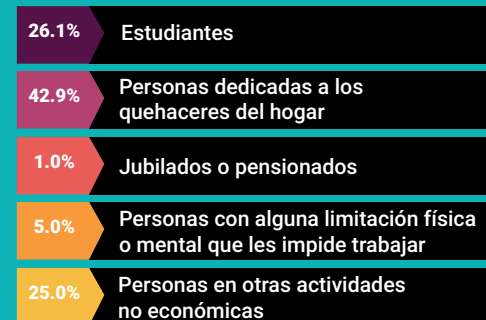
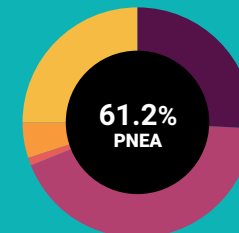



PROYECCIONES MUNICIPALES 2015-2030

Grupos de edad	2015		2016		2017		2018	
	Hombres	Mujeres	Hombres	Mujeres	Hombres	Mujeres	Hombres	Mujeres
0-4	703	714	695	707	683	698	671	688
5-9	765	759	755	748	746	739	737	730
10-14	819	790	812	783	808	777	802	770
15-19	752	704	749	701	748	700	749	699
20-24	584	551	590	556	595	559	598	562
25-29	437	455	450	463	462	472	474	479
30-34	382	434	391	441	400	448	409	454
35-39	363	427	365	431	368	434	372	438
40-44	366	411	369	416	370	419	370	421
45-49	355	377	360	383	365	389	370	394
50-54	337	355	342	361	346	366	351	371
55-59	300	319	308	327	314	332	319	338
60-64	245	271	253	279	260	287	266	294
65 y más	597	710	609	725	621	737	633	751
Total por sexo	7005	7277	7048	7321	7086	7357	7121	7389
Total	14282		14369		14443		14510	

2019		2020		2021		2022	
Hombres	Mujeres	Hombres	Mujeres	Hombres	Mujeres	Hombres	Mujeres
660	678	648	668	639	659	632	652
728	721	718	711	707	700	693	688
796	763	790	756	783	750	777	744
750	698	751	697	752	695	752	692
601	563	603	564	605	565	607	565
484	485	491	490	497	494	501	495
418	461	428	467	438	474	447	480
378	443	385	449	393	455	401	461
371	423	372	425	374	428	377	432
374	400	377	404	379	409	380	412
356	376	361	381	366	387	371	395
324	342	328	347	332	351	337	356
272	302	278	309	284	316	289	322
647	766	661	782	675	799	691	817
7159	7421	7191	7450	7224	7482	7255	7511
14580		14641		14706		14766	

Fuente: Consejo Nacional de Población (2019). Proyecciones de la población de los municipios de México, 2015-2030. Recuperado de <https://www.gob.mx/conapo/documentos/proyecciones-de-la-poblacion-de-los-municipios-de-mexico-2015-2030>



PROYECCIONES MUNICIPALES 2015-2030

Grupos de edad	2023		2024		2025		2026	
	Hombres	Mujeres	Hombres	Mujeres	Hombres	Mujeres	Hombres	Mujeres
0-4	625	645	619	639	614	632	610	626
5-9	679	676	666	664	652	652	641	643
10-14	770	737	763	731	755	724	745	715
15-19	751	689	749	685	746	680	743	675
20-24	610	565	613	565	616	564	618	562
25-29	503	495	505	495	506	494	507	492
30-34	456	486	463	490	469	493	472	495
35-39	409	467	418	474	427	480	436	487
40-44	382	436	388	441	395	447	403	453
45-49	381	415	381	417	381	420	383	424
50-54	376	401	380	407	384	413	386	418
55-59	341	361	346	366	351	372	357	379
60-64	293	329	297	334	301	340	305	345
65 y más	706	837	722	858	739	879	755	901
Total por sexo	7282	7539	7310	7566	7336	7590	7361	7615
Total	14821		14876		14926		14976	

	2027		2028		2029		2030		
	Mujeres	Hombres	Mujeres	Hombres	Mujeres	Hombres	Mujeres	Hombres	Mujeres
	626	607	620	604	614	602	608	601	602
	643	632	634	623	627	615	620	607	614
	715	733	705	720	695	707	684	695	674
	675	739	670	734	663	728	656	722	648
	562	618	558	617	554	615	548	611	540
	492	509	490	511	488	513	486	515	482
	495	474	495	475	494	476	492	476	490
	487	445	493	452	499	459	504	464	507
	453	411	460	419	467	428	474	436	481
	424	386	428	390	433	395	439	401	446
	418	387	422	388	425	388	428	389	432
	379	362	386	368	393	373	401	377	408
	345	308	351	312	357	316	363	321	371
	901	771	924	786	947	801	970	816	994
	7615	7382	7636	7399	7656	7416	7673	7431	7689
	15018		15055		15089		15120		

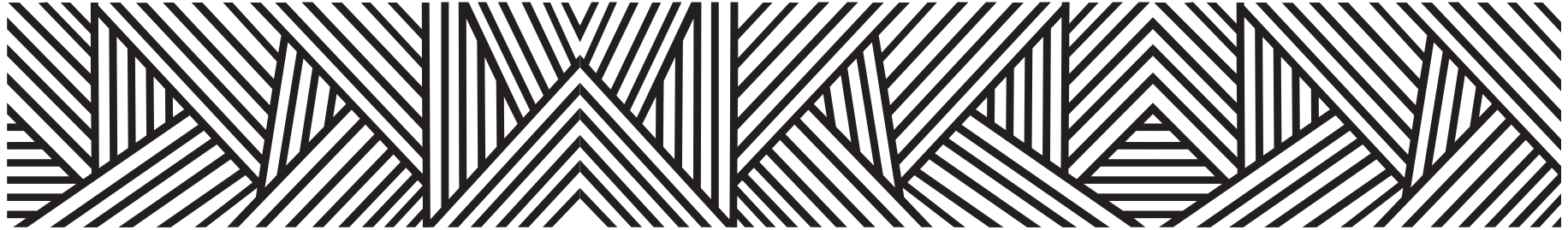

PROYECCIONES DE POBLACIÓN POR GRUPOS DE EDAD 2015-2030

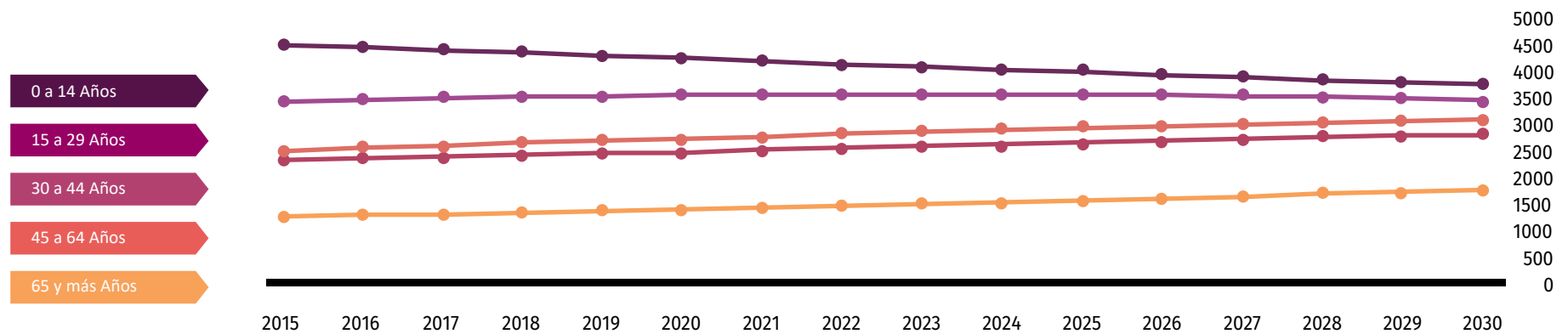

Fuente: Consejo Nacional de Población (2019). Proyecciones de la población de los municipios de México, 2015-2030. Recuperado de <https://www.gob.mx/conapo/documentos/proyecciones-de-la-poblacion-de-los-municipios-de-mexico-2015-2030>

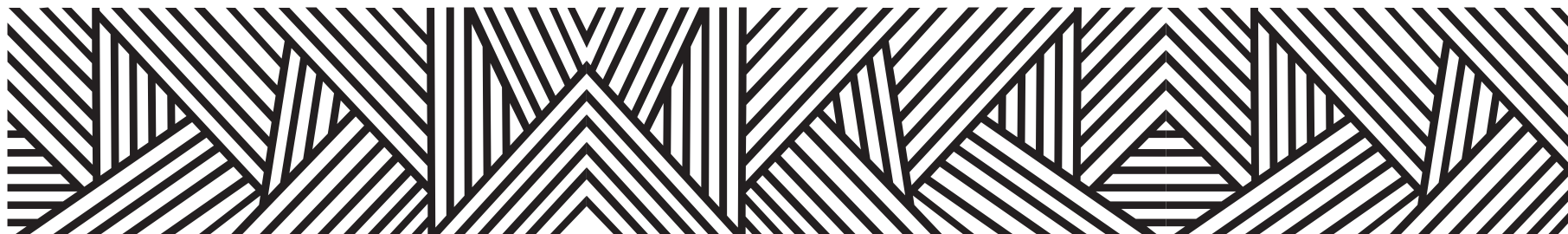

DATOS GEOGRÁFICOS CULTURALES

	Coordenadas y altitud	Colindancias	Otros datos
Ubicación Geográfica	Entre los paralelos 16° 32' y 16° 44' de latitud norte; los meridianos 98° 49' y 99° 07' de longitud oeste; altitud entre 0 y 300 m.	Colinda al norte con el municipio de Cuauhtepic; al este con los municipios de Cuauhtepic, San Luis Acatlán, Marquelia y el Océano Pacífico; al sur con el Océano Pacífico; al oeste con el Océano Pacífico y con los municipios de Florencio Villarreal y Cuauhtepic.	Ocupa el 0.47% de la superficie del estado. Cuenta con 33 localidades y una población total de 14,304 habitantes.

	Provincia	Subprovincia	Sistemas de topoformas
Fisiografía	Sierra Madre del Sur (100%).	Costas del Sur (100%).	Llanura costera con lomerío (60.27%), Lomerío con llanuras (17.97%), Llanura costera con lomerío de piso rocoso o cementado (16.62%) y Llanura costera con lagunas costeras salina (5.14%).

	Región hidrológica	Cuenca	Subcuenca	Corrientes de agua	Cuerpos de agua
Hidrografía	Costa Chica - Río Verde (100%).	R. Nexpa y Otros (100%).	R. Copala (66.49%), L. Chautengo (17.28%) y R. Marquelia (16.23%)	Perennes: Copala, Marquelia y San Luis Intermitentes: Agua Hedionda, Cuilutla, El Carrizo, El Cucharero, El Cuatete y Las Lajas.	Perennes (2.24%): Estero Las Salinas y Laguna de Chautengo.

Principales ecosistemas	Flora	Fauna
	Dentro de la vegetación silvestre encontramos principalmente: Ocote, guamuchil, chirimoyo, cocoteros, platanares, amates, espinos y manglares; se encuentran plantas de ornato como: Bugambilias, rosas, nochebuena, tulipanes, teresitas, pascuas, chinos, copa de oro y crotos. También encontramos plantas tradicionales como: coyotomate, bejuco amargo, cacahuananche, zuzuca, palo de golpe y cuachalalate entre otras.	Entre los animales silvestres encontramos: Conejos, tejón, iguana, armadillo, chachalaca, tlacuache, zorrillo, ardilla, venado, jabalí, mapache y onza. También existen animales venenosos para el hombre como son: alacranes, arañas, víboras, escorpiones, sapos; también hay aves silvestres como: calandrias, jilgueros, tórtolas, zopilotes, golondrinas, palomas, entre otros. Fauna marina y acuática: Encontramos tortugas, garapachos, variedad de especies en el océano y agua dulce como róballo, pargo, guachinango, mojarra, lisa, cuatete, charras, bagre, barrilete, langosta, pulpo, cazón, ostión, cabeza de hacha, almeja, jaiba, camarón, sirique, almiche, charchina cabezada, carpa etc. También encontramos lagartos, tiburones, tintorera etc.

Uso del suelo y vegetación	Uso del suelo	Vegetación
	Agricultura (65.12%) y zona urbana (1.4%).	Selva (14.96%), otro (9.14%), pastizal (3.13%), manglar (2.08%) y tular (1.93%).

Nota: el porcentaje faltante corresponde a Cuerpos de Agua con (2.24%).







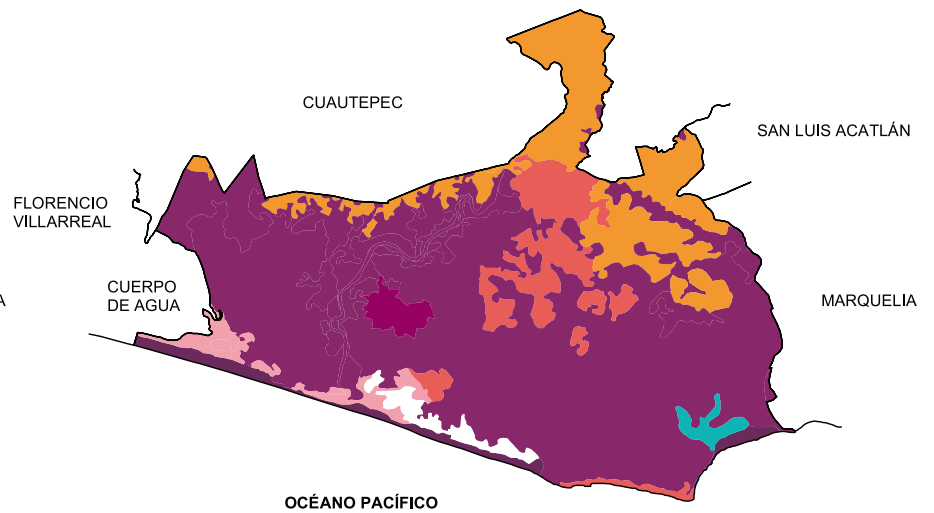
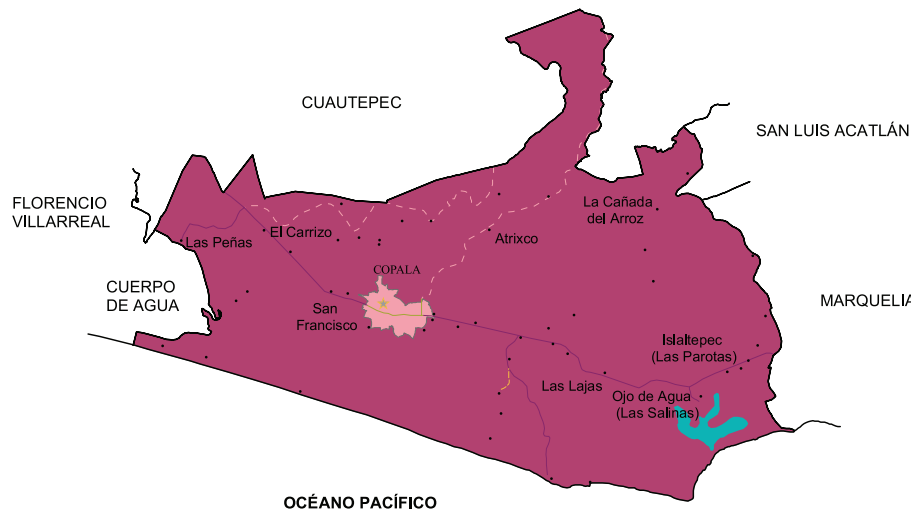

Arqueológica y monumentos históricos
Destaca el templo de San Copa, construcción con características de tipo colonial y vestigios localizados en las zonas arqueológicas de la Salina y otros lugares del municipio.

Fuente: Instituto Nacional para el Federalismo y el Desarrollo Municipal (INAFED) Enciclopedia de los Municipios de México [Recuperado en: : www.e-local.gob.mx/wb2/ELOCAL/EMM_guerrero](http://www.e-local.gob.mx/wb2/ELOCAL/EMM_guerrero)

Cultura popular	Artesanías	Gastronomía	Artes
	Se elabora la alfarería, tallado de conchas, elaboración de ollas, jarros, machetes y cuchillos.	Comida: Pescado, carne, frijol, arroz y maíz, longaniza con plátano, caldo de panza con plátano, barbacoa y pescado con arroz.	Banda de viento, corridos, cumbias, baladas y danzones. Destacan los versos rimados en el corrido de "Sentimientos de Copala", que describe sucesos violentos acontecidos en el municipio de Copala; sobre el mismo tema versa la composición llamada "Copala Guerrero" y "Mi linda Copala".



Localidades e Infraestructura para el Transporte





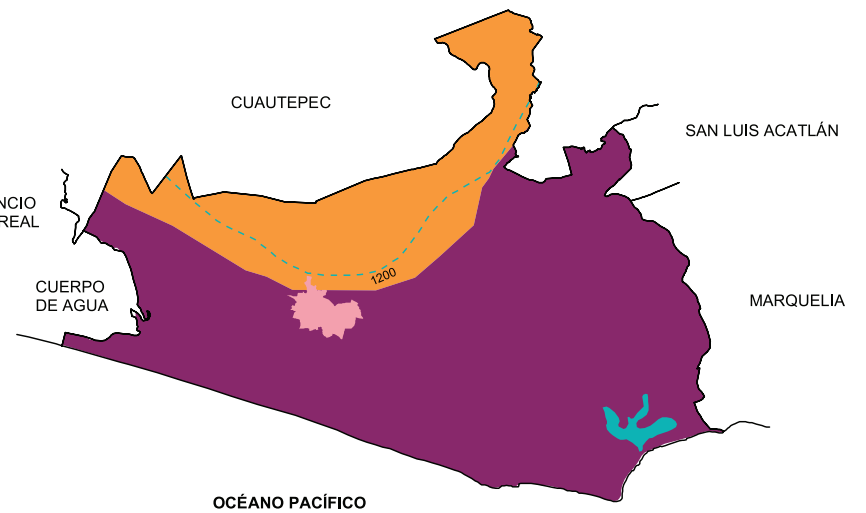
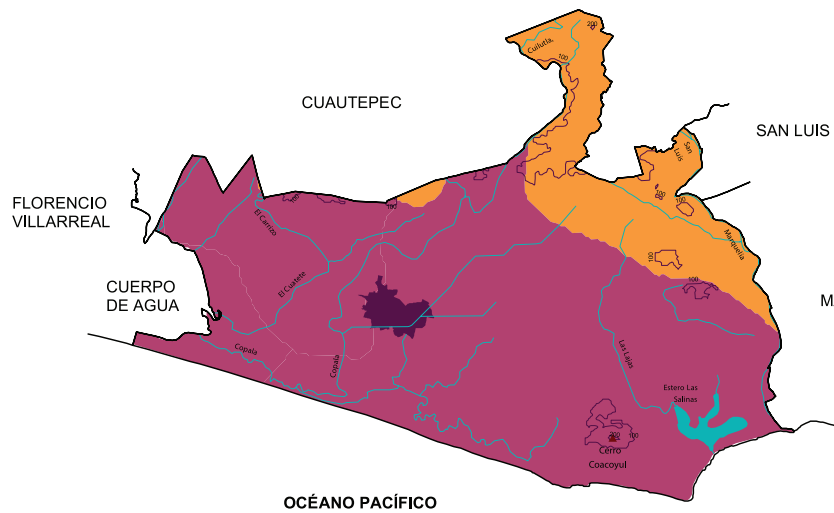

-  Carretera de dos carriles
-  Calle
-  Terracería
-  Brecha
-  Cuerpo de agua
-  Zona urbana
-  Cabecera
-  Localidad

Uso de suelo y vegetación





-  Agricultura
-  Manglar
-  Otro
-  Pastizal
-  Selva
-  Tular
-  Cuerpo de agua
-  Zona urbana



Relieve

-  Curva de nivel
-  Corriente de agua
-  Elevación principal
-  Llanura
-  Lomerío
-  Cuerpo de agua
-  Zona urbana

Climas

-  Isoyeta en mm
-  Cálido subhúmedo con lluvias en verano, de humedad media **(23.68%)**
-  Cálido subhúmedo con lluvias en verano, de menor humedad **(76.32%)**
-  Cuerpo de agua
-  Zona urbana

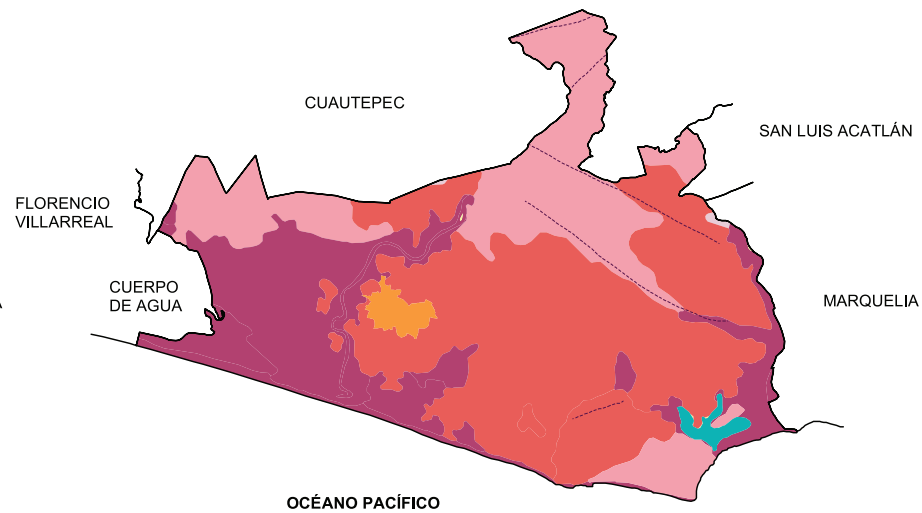
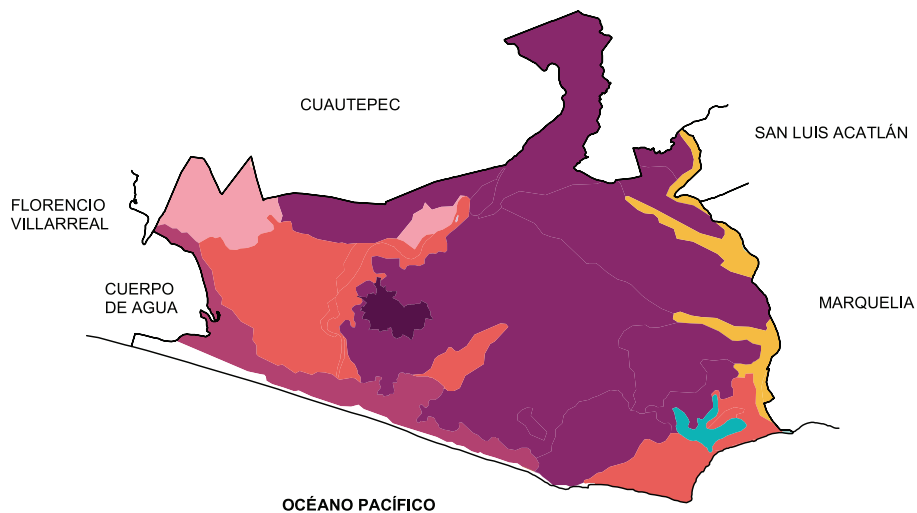

Suelos Dominantes

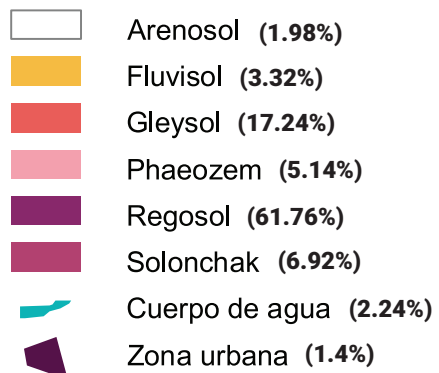

Geología (Clase de roca)

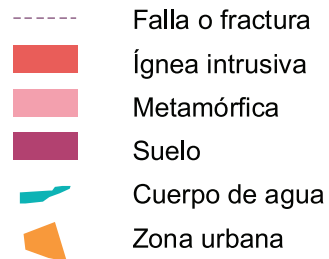

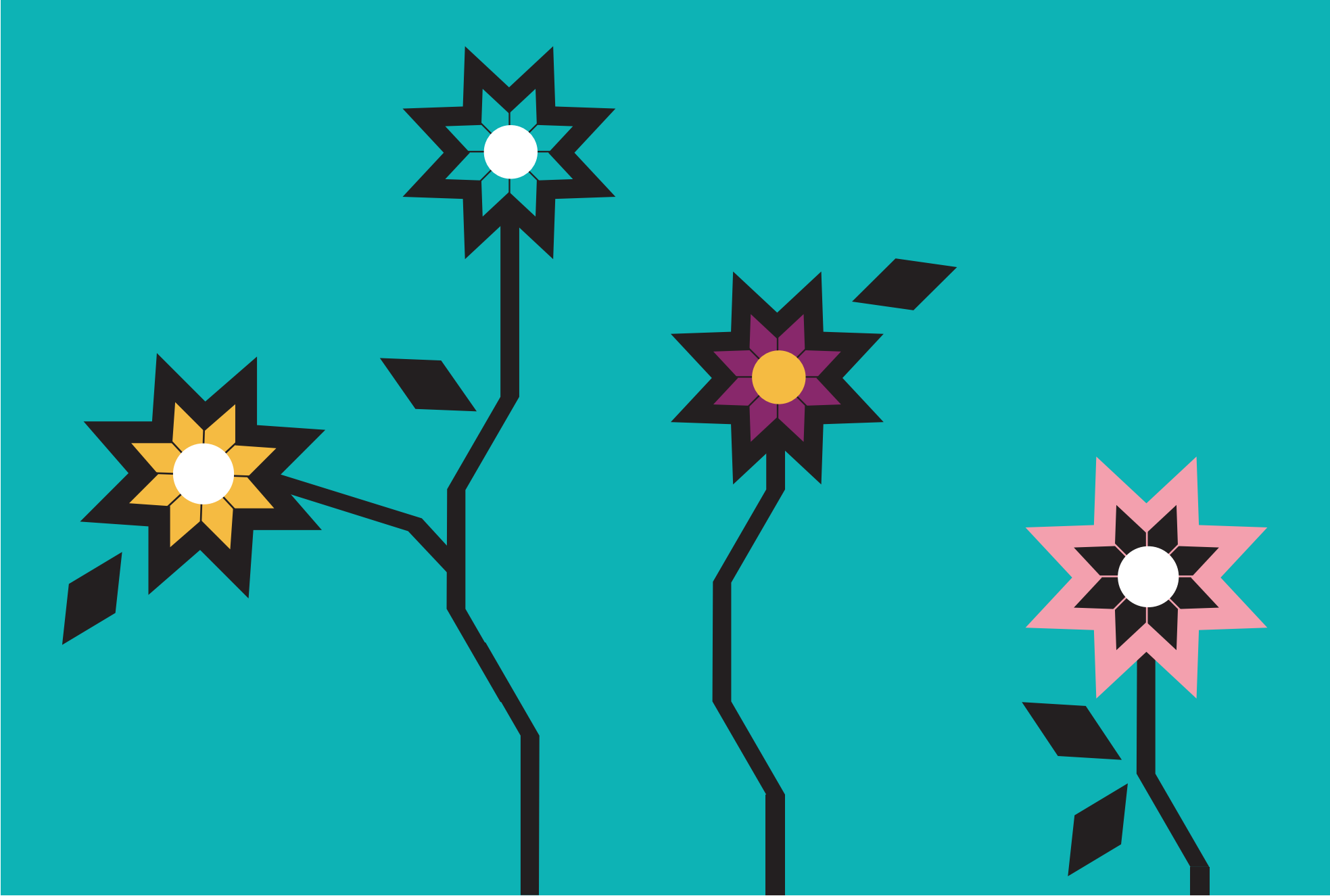



XXIII. COPALILLO

“Lugar donde abundan los copalitos”

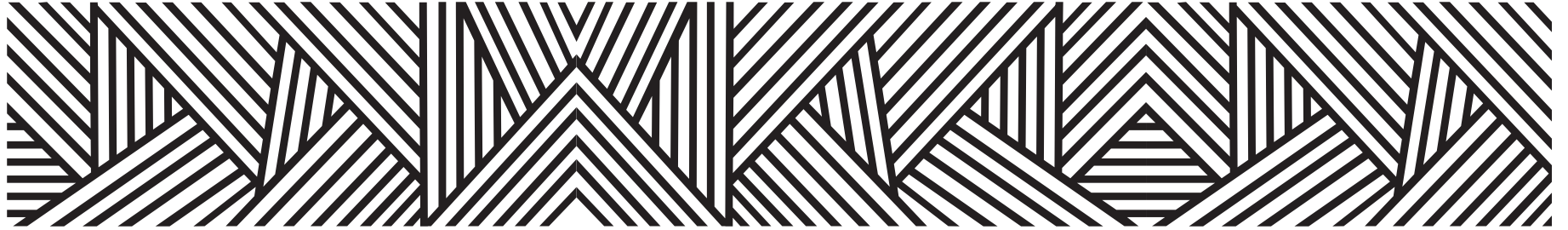

**La palabra Copalillo se deriva de los vocablos náhuatl copal-recina usada como incienso y tlan-partícula de abundancia, en conjunto se interpreta
“Lugar donde abundan los copalitos”**

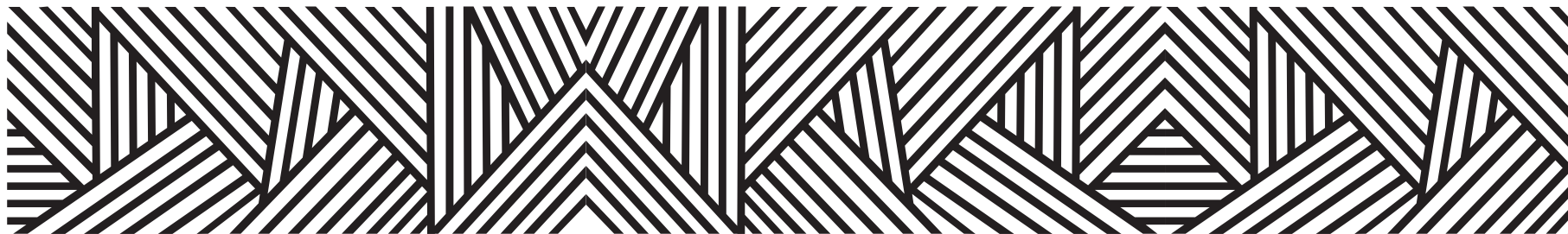

CONTEXTO MUNICIPAL

El municipio de Copalillo se localiza en la región Norte del estado de Guerrero, cuenta con una superficie de 727km² y densidad de población de 20.3 habitantes por km²; su tasa de crecimiento promedio anual en el periodo 2010-2015, es de (0.6), con una población de 14, 866 habitantes y se estima que para 2030 sea de 15,189 personas.

El porcentaje de población económicamente activa es del 27.2%, de los cuales 77.4% son hombres y 22.6% mujeres; la población ocupada es del 86.9%, 84.4% son hombres y 95.4% mujeres.

De las 3, 224 viviendas particulares habitadas, el 96.1% disponen de energía eléctrica; de agua entubada el 9.6%; de drenaje el 55.3%; sanitarios 69.9%; en relación a la disponibilidad de bienes y tecnologías de la información y de la comunicación; el 31.9% cuenta con teléfono celular; 2.5% computadora y 1.1% internet.

Según nivel de escolaridad de la población de 15 años y más, el 29.4% no tiene escolaridad; 60.7% tiene educación básica; media superior 7.7% y educación superior 2.1%.

El 88.5% de la población total del municipio, se encuentra afiliada a servicios de salud, entre los que destacan, Seguro Popular con el 98.9% y el ISSSTE 1.0%.

El 78.21% de la población de 3 años y más habla lengua indígena, el 94.32% se considera indígena, entre las lenguas más habladas se encuentra el náhuatl.

Estimaciones del CONAPO, con base en la Encuesta Intercensal 2015 del INEGI, lo clasifica con un índice de marginación muy alto, ocupando el lugar 5 a nivel estatal y 24 en el contexto nacional.

Por otra parte el CONEVAL en su informe 2015, reporta que en el municipio Copalillo existen 9,364 personas en pobreza extrema, representa el 62.2% de su población que tienen tres o más carencias de seis posibles y se encuentran por debajo de la línea de bienestar mínimo.

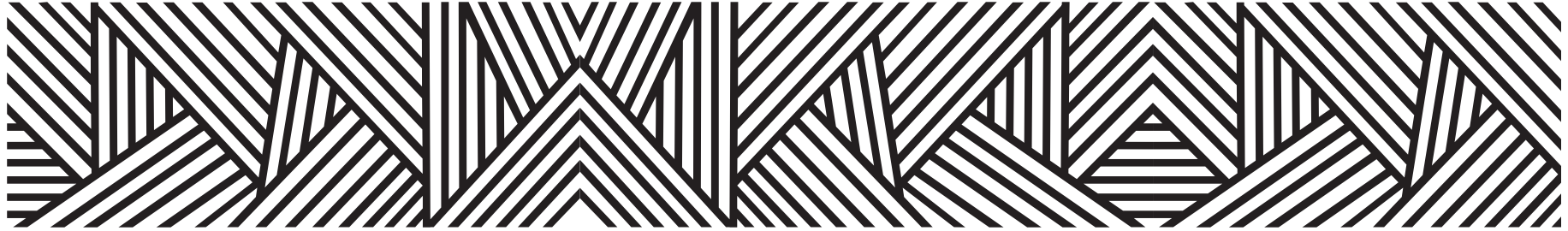

LOCALIDADES DEL MUNICIPIO

1. Copalillo
2. El Cascalote
3. Chimalacacingo
4. Mezquitlán
5. San Francisco Oztutla
6. Papalutla
7. San Miguel Mezquitepec
8. Tlalcozotitlán
9. Tlayahualco
10. Zicapa
11. Ahuaxtitlán
12. Atetetla (Atetejac)
13. Atlicintla
14. Atlixtic
15. Acingo
16. Benito Juárez (Colonia Benito Juárez)
17. Cascalotera
18. Shalmoyo
19. Ciruelo Amarillo
20. Cuaquezalco
21. Hueyiatl
22. Las Juntas
23. Las Minas
24. Peperuches
25. El Tamarindo
26. Tetlajco
27. Tenantitlán
28. Tinajas
29. Tlapanalco
30. El Zopilote
31. Colonia Alta Vista
32. Hueyatlsale
33. Las Juntas Tecomate
34. Mazacalco
35. Temachoc el Hermoso
36. Tepango
37. Tepetitlán
38. El Terrero
39. Zacualpa
40. Colonia Emiliano Zapata
41. Cuahuezquititlán
42. Tehuixchio
43. Las Guamuchileras
44. La Hacienda
45. San Juan Tehuacingo
46. Tlalacamezco

- 47. Rancho Mariano Alcocer**
- 48. Axochillo**
- 49. Paraje Salmazacay**
- 50. Playa Conocida (El Cahuesquite)**
- 51. El Guaje (El Portezuelo)**
- 52. Los Rosas**
- 53. Los Torres**
- 54. Tenancingo**
- 55. Esteban Santos**

INDICADORES SOCIODEMOGRÁFICOS

COMPOSICIÓN POR EDAD Y SEXO

14 866 **Población total***
Representa el 0.4% de la población estatal

91.7 **Relación- hombres-mujeres**
Existen 91 hombres por cada 100 mujeres

21 **Edad mediana**
La mitad de la población tiene 21 años o menos

75.9 **Razón de dependencia por edad**
Existen 75 personas en edad de dependencia por cada 100 en edad productiva

*En viviendas particulares habitadas

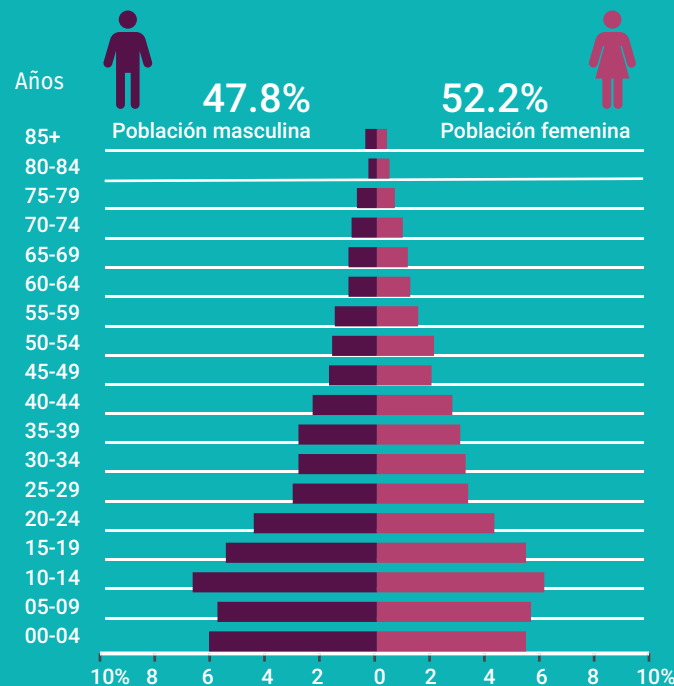

DISTRIBUCIÓN TERRITORIAL

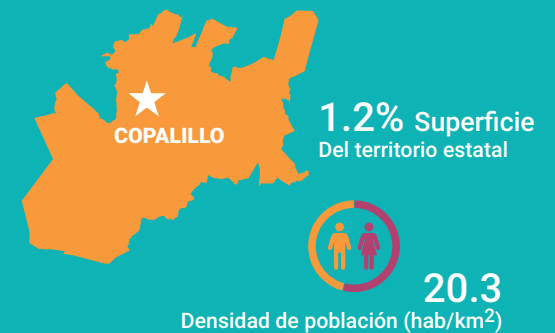

FECUNDIDAD Y MORTALIDAD

2.3 Promedio de hijos nacidos vivos*

5.6% Porcentaje de hijos fallecidos* Mujeres de 15 a 49 años

Fuente: Instituto Nacional de Estadística y Geografía (2016). Panorama sociodemográfico de Guerrero, 2015 Recuperado en: http://internet.contenidos.inegi.org.mx/contenidos/Productos/prod_serv/contenidos/espanol/bvinegi/productos/nueva_estruc/inter_censal/panorama/702825082208.pdf?platform=hootsuite

VIVIENDA

Total de viviendas particulares habitadas

3 224

Representa el 0.4% del total estatal

Promedio de ocupantes por vivienda

4.6

Promedio de ocupantes por cuarto

2.0

Tenencia de la vivienda

81.9%	Propia
1.2%	Alquilada
15.5%	Familiar o prestada
0.6%	Otra situación
0.8%	No especificado

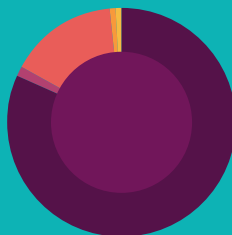

Disponibilidad de TIC

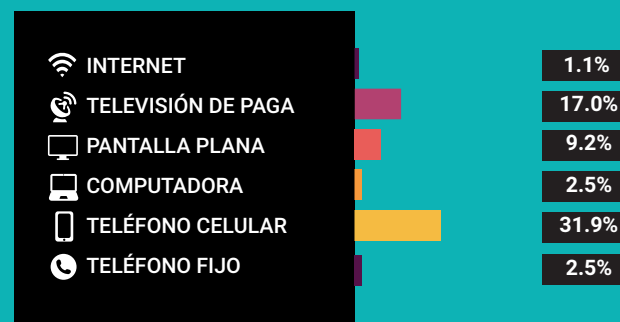

Disponibilidad de servicio de vivienda



Ahorro de energía y separación de residuos



Viviendas con materiales de construcción precarios

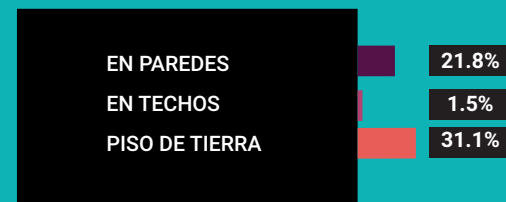

NACIONALIDAD Y ACTA DE NACIMIENTO

Inscripción en el registro civil

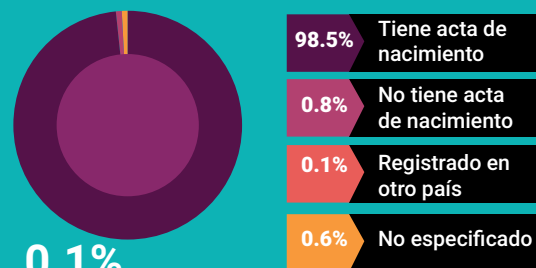

0.1%

De la población total no tiene nacionalidad mexicana

Grupo de edad	Habitantes	% de Población
0-14	5,370	36.1
15-19	1,642	11.0
20-29	2,292	15.4
30-64	4,513	30.3
65 y más	1,043	7.0

Fuente: Instituto Nacional de Estadística y Geografía (2016). Panorama sociodemográfico de Guerrero, 2015 Recuperado en: http://internet.contenidos.inegi.org.mx/contenidos/Productos/prod_serv/contenidos/espanol/bvinegi/productos/nueva_estruc/inter_censal/panorama/702825082208.pdf?platform=hootsuite

DISTRIBUCIÓN DE LA POBLACIÓN DE COPALILLO POR GRUPOS DE EDAD

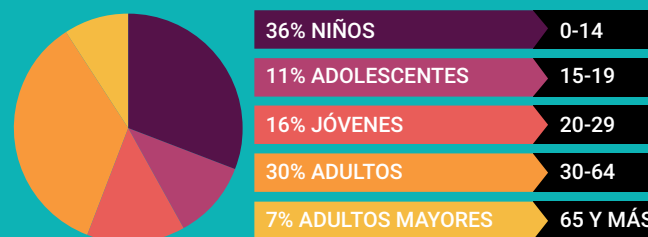

Distribución porcentual de la población según lugar de residencia de 2010

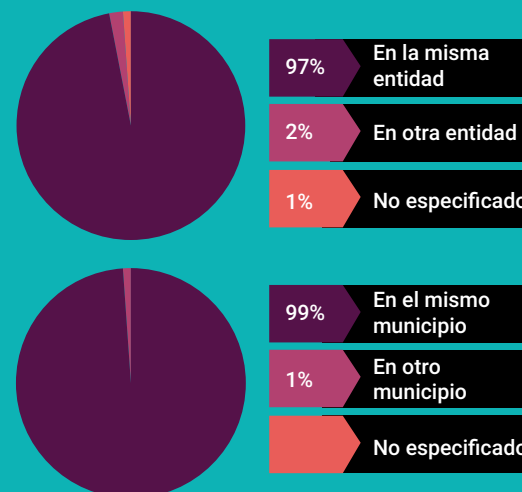

SITUACIÓN CONYUGAL

Población de 12 años y más según situación conyugal

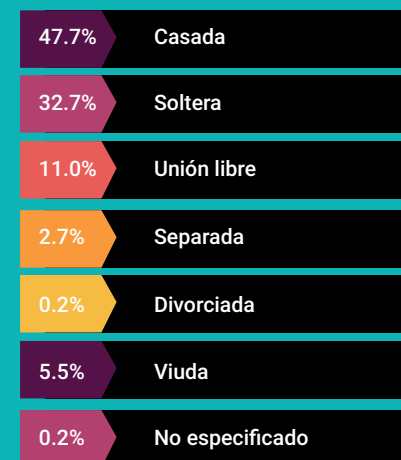

ETNICIDAD

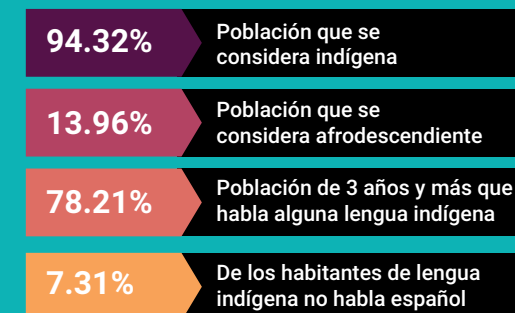

AFILIACIÓN A SERVICIOS DE SALUD

Población afiliada* 88.5%

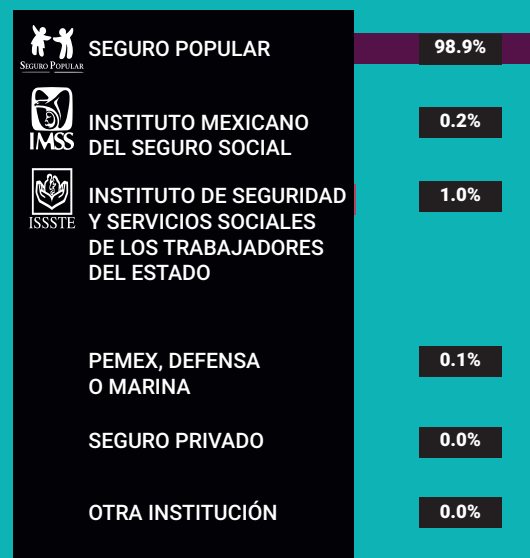

*Incluye afiliaciones múltiples

Pobreza extrema en el municipio

% de habitantes	Habitantes
62.2	9,364

Fuente: Consejo Nacional de Evaluación de la Política de Desarrollo Social (CONEVAL), Resultados de la medición de Pobreza a nivel municipal 2015 y su comparativo con el año 2010. Recuperado en: https://www.coneval.org.mx/coordinacion/entidades/Guerrero/Paginas/pobreza_municipal2015.aspx

CARACTERÍSTICAS EDUCATIVAS

Población de 15 años y más

94.3%
15 a 24 años

55.3%
25 años y más



Población de 15 años y más según nivel de escolaridad



Asistencia y movilidad escolar por grupos de edad



CARACTERÍSTICAS ECONÓMICAS

Población de 12 años y más Económicamente activa (PEA)

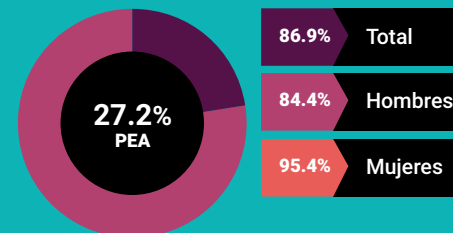

22.6% Mujeres
77.4% Hombres

Porcentaje de la población de 12 años y más con condición de actividad no especificada 0.5

No económicamente activa (PNEA)

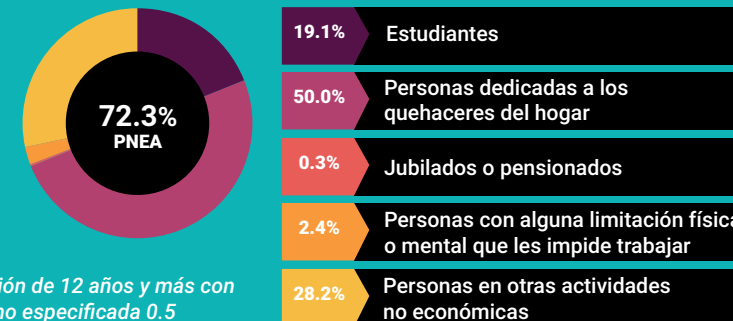



PROYECCIONES MUNICIPALES 2015-2030

Grupos de edad	2015		2016		2017		2018	
	Hombres	Mujeres	Hombres	Mujeres	Hombres	Mujeres	Hombres	Mujeres
0-4	888	900	875	885	856	866	837	846
5-9	939	936	929	924	919	913	910	901
10-14	929	930	924	925	921	921	918	916
15-19	795	806	791	802	791	800	792	797
20-24	620	668	623	668	626	666	627	664
25-29	477	567	489	574	500	581	510	587
30-34	401	500	412	509	422	517	433	525
35-39	351	448	356	454	361	459	367	464
40-44	313	401	316	406	318	410	319	413
45-49	276	345	280	350	283	355	285	360
50-54	248	307	250	311	252	315	254	319
55-59	219	270	221	276	223	281	224	285
60-64	189	222	192	228	194	234	196	240
65 y más	476	558	480	569	484	578	489	588
Total por sexo	7121	7858	7138	7881	7150	7896	7161	7905
Total	14979		15019		15046		15066	

	2019		2020		2021		2022	
Mujeres	Hombres	Mujeres	Hombres	Mujeres	Hombres	Mujeres	Hombres	Mujeres
846	818	827	800	808	785	792	771	778
901	899	889	889	877	875	862	860	845
916	913	910	907	903	901	896	895	888
797	793	795	795	792	796	789	795	785
664	628	661	628	657	628	654	629	652
587	519	592	525	595	529	596	531	595
525	444	533	454	540	465	547	475	554
464	375	470	383	477	392	484	401	490
413	320	415	321	418	323	421	327	425
360	288	365	290	369	291	373	291	376
319	256	323	258	327	261	332	264	337
285	225	288	226	291	227	294	229	297
240	198	245	200	251	202	256	204	261
588	496	599	503	612	512	625	522	640
7905	7172	7912	7179	7917	7187	7921	7194	7923
	15084		15096		15108		15117	

Fuente: Consejo Nacional de Población (2019). Proyecciones de la población de los municipios de México, 2015-2030. Recuperado de <https://www.gob.mx/conapo/documentos/proyecciones-de-la-poblacion-de-los-municipios-de-mexico-2015-2030>



PROYECCIONES MUNICIPALES 2015-2030

Grupos de edad	2023		2024		2025		2026	
	Hombres	Mujeres	Hombres	Mujeres	Hombres	Mujeres	Hombres	Mujeres
0-4	759	764	747	752	737	741	727	731
5-9	844	828	828	810	814	794	801	779
10-14	889	880	882	871	873	860	862	846
15-19	794	780	792	774	789	768	786	762
20-24	631	650	634	648	636	646	638	643
25-29	532	594	532	591	532	589	531	586
30-34	484	559	491	563	495	566	498	566
35-39	411	497	420	503	430	510	439	516
40-44	332	429	337	434	344	440	351	446
45-49	291	378	291	381	291	384	292	387
50-54	267	342	269	347	272	351	273	355
55-59	231	301	233	305	236	309	240	314
60-64	206	266	208	271	210	275	213	280
65 y más	534	656	546	673	560	691	575	710
Total por sexo	7205	7924	7210	7923	7219	7924	7226	7921
Total	15129		15133		15143		15147	

2027		2028		2029		2030	
Hombres	Mujeres	Hombres	Mujeres	Hombres	Mujeres	Hombres	Mujeres
720	723	713	716	708	711	704	707
791	765	783	753	775	741	769	731
849	830	836	813	822	794	808	775
782	755	777	747	772	739	766	730
640	640	640	637	639	634	637	630
531	584	532	582	533	580	534	578
498	564	498	562	496	558	494	554
448	521	456	525	462	528	467	529
358	452	365	458	373	464	380	471
295	391	298	396	302	402	307	409
274	359	275	362	277	365	279	368
244	319	249	324	253	330	258	335
216	285	219	290	224	297	229	303
590	730	607	750	625	771	644	793
7236	7918	7248	7915	7261	7914	7276	7913
15154		15163		15175		15189	



PROYECCIONES DE POBLACIÓN POR GRUPOS DE EDAD 2015-2030

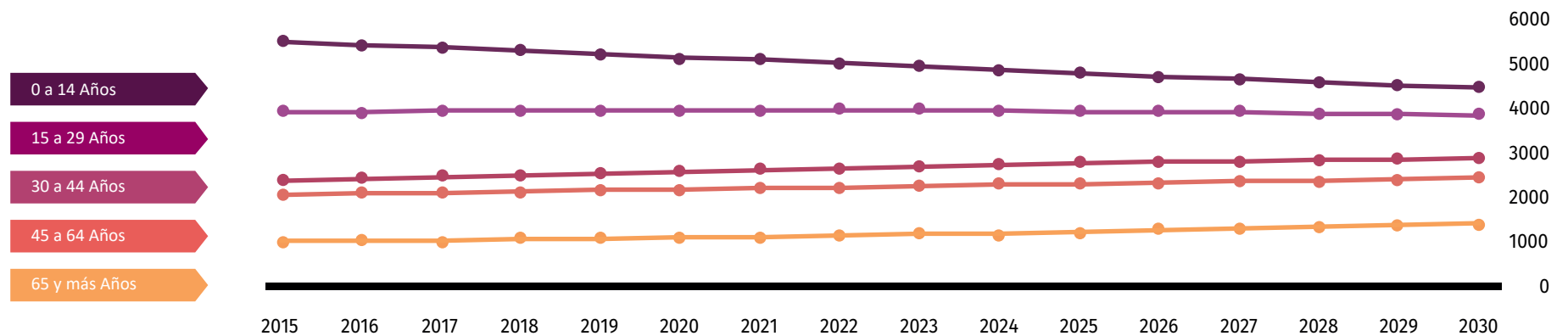

Fuente: Consejo Nacional de Población (2019). Proyecciones de la población de los municipios de México, 2015-2030. Recuperado de <https://www.gob.mx/conapo/documentos/proyecciones-de-la-poblacion-de-los-municipios-de-mexico-2015-2030>



DATOS GEOGRÁFICOS CULTURALES

Ubicación Geográfica	Coordenadas y altitud	Colindancias	Otros datos
	Entre los paralelos 17° 49' y 18° 08' de latitud norte; los meridianos 98° 51' y 99° 13' de longitud oeste; altitud entre 500 y 2 100 m.	Colinda al norte con el municipio Atenango del Río y el Estado de Puebla; al este con el Estado de Puebla y los municipios de Olinalá y Ahuacuotzingo; al sur con los municipios de Ahuacuotzingo y Zitlala; al oeste con los municipios Zitlala, Mártir de Cuilapan, Huitzuc de los Figueroa y Atenango del Río.	Ocupa el 1.15% de la superficie del estado. Cuenta con 55 localidades y una población total de 14,866 habitantes.
Fisiografía	Provincia	Subprovincia	Sistemas de topoformas
	Sierra Madre del Sur (99.84%) y Eje Neovolcánico (0.16%).	Sierras y Valles Guerrerenses (87.78%), Cordillera Costera del Sur (12.05%) y Sierras del Sur de Puebla (0.17%).	Cañón típico (29.31%), Sierra baja (23.74%), Sierra de cumbres tendidas (20.03%), Sierra baja compleja con llanuras (19.48%), Sierra baja compleja (7.27%) y Sierra volcánica de laderas escarpadas (0.17%).

	Región hidrológica	Cuenca	Subcuenca	Corrientes de agua	Cuerpos de agua
Hidrografía	Balsas (100%).	R. Balsas – Mezcala (70.42%) y R. Grande de Amacuzac (28.84%) y R. Atoyac (0.74%).	R. Balsas – San Juan Tetelzingo (68.61%), R. Bajo Amacuzac (28.84%), R. Tetlanapa (1.81%) y R. Nexapa (0.74%).	Perennes: Amacuzac, Balsas-Mezcala, Papalutla, Tlapahualapa y Tlaxcuapa. Intermitentes: Cocoxintepitlán, Copalillo, Grande, Huichastitlan, Ostocintla y Tololoapan.	No disponible.

	Flora	Fauna
Principales ecosistemas	Está compuesta por la selva baja caducifolia, se caracteriza por que los árboles tiran las hojas en época de estiaje, se encuentran especies tales como: cuajote, huizache, copal, nopal, coyotes etc.	En lo referente a su fauna se pueden encontrar especies tales como: coyote, víbora de cascabel, iguana, gavilán, ratas, camaleón, zorrillo, mapache, venado, conejo, lagartijas, alacrán, palomas, diversas variedades de pájaros, culebras, etc.

	Uso del suelo	Vegetación
Uso del suelo y vegetación	Agricultura (13.54%) y zona urbana (0.45%).	Selva (68.09%), bosque (8.9%), pastizal (6.34%) y otro (2.68%).







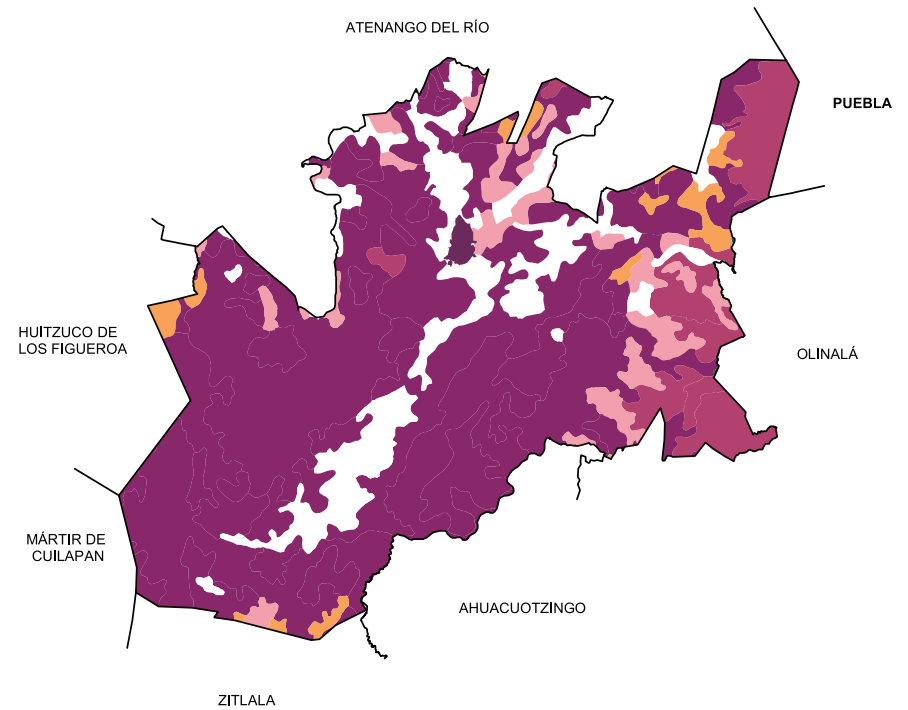
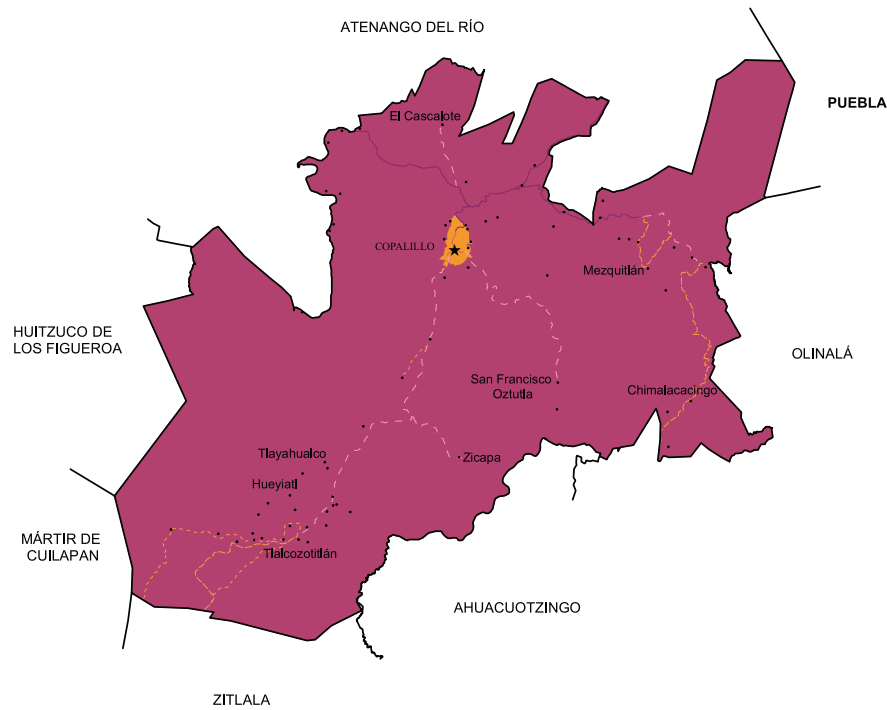

Arqueológica y monumentos históricos	Iglesia de San José Patriarca.
---	--------------------------------

Fuente: Instituto Nacional para el Federalismo y el Desarrollo Municipal (INAFED) Enciclopedia de los Municipios de México [Recuperado en: : www.e-local.gob.mx/wb2/ELOCAL/EMM_guerrero](http://www.e-local.gob.mx/wb2/ELOCAL/EMM_guerrero)

	Artesanías	Gastronomía	Artes
Cultura popular	La manufactura de hamacas empleando como materia prima hilo de nylon y colorantes. La producción artesanal se comercializa a través de intermediarios regionales y por la venta que ellos realizan a otras ciudades del estado.	Comida: Mole rojo con carne de guajolote, acompañado de tamales nejos o de frijol y para las fiestas religiosas acostumbran ofrecer caldo rojo que se prepara con carne de res y chile rojo. Dulces: Entre los dulces que consume esta región es la calabaza cocida con panocha y panela, también la pulpa preparada con tamarindo y azúcar. Bebidas: La bebida de mayor consumo en este lugar es el mezcal.	La música de viento y tropical se escucha en muchas festividades del municipio.



Localidades e Infraestructura para el Transporte





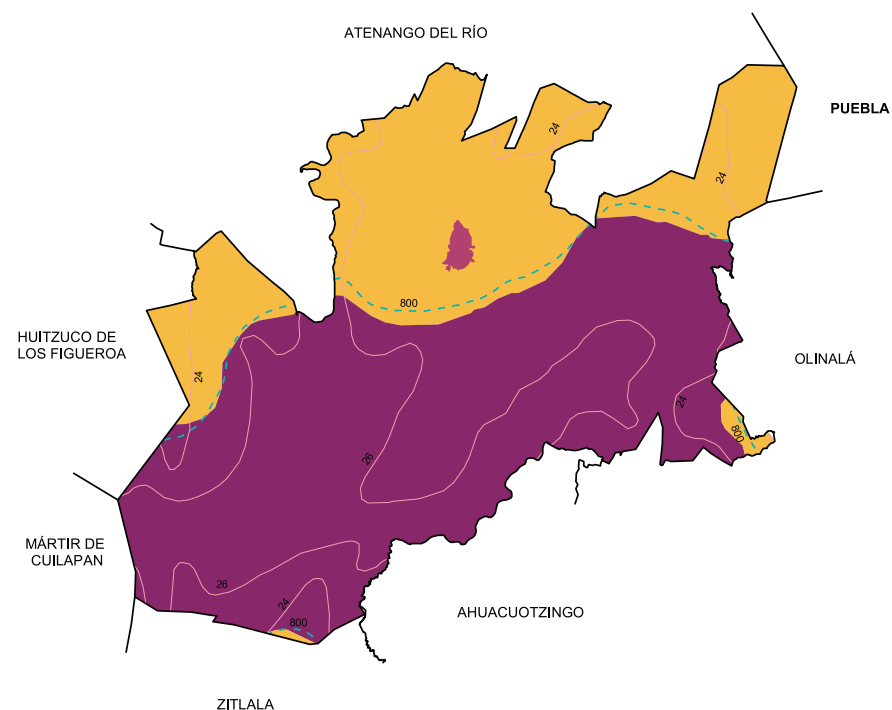
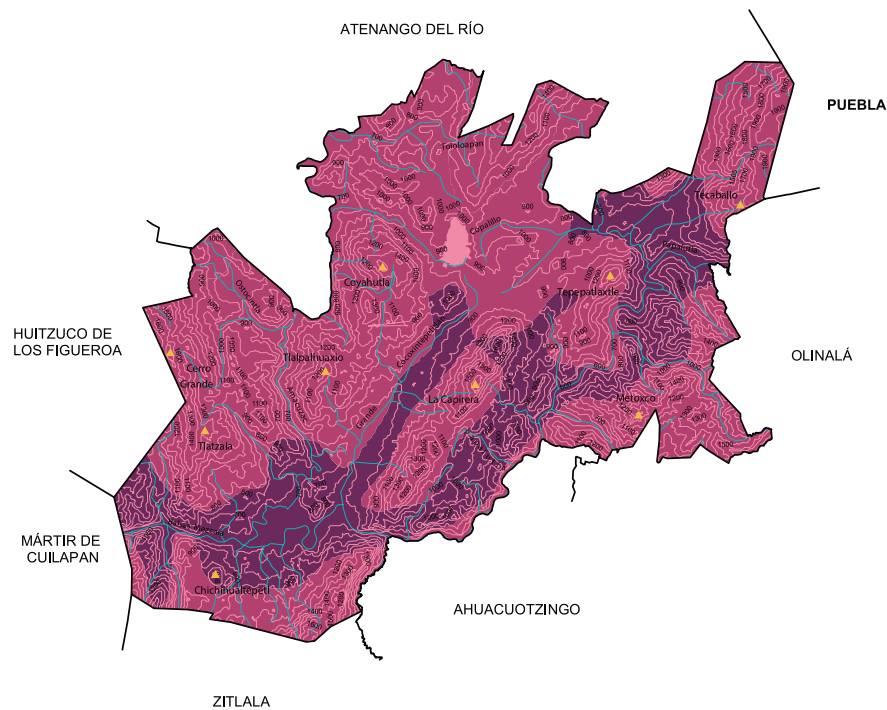

-  Carretera de dos carriles
-  Calle
-  Terracería
-  Brecha
-  Vereda
-  Zona urbana
-  Cabecera
-  Localidad

Uso de suelo y vegetación





-  Agricultura
-  Bosque
-  Otro
-  Pastizal
-  Selva
-  Zona urbana



Relieve

-  Curva de nivel
-  Corriente de agua
-  Elevación principal
-  Cañón
-  Sierra
-  Zona urbana

Climas

-  Isoyeta en mm
-  Isotherma en °C
-  Cálido subhúmedo con lluvias en verano, de menor humedad **(35.72%)**
-  Seco con lluvias en verano **(64.28%)**
-  Zona urbana

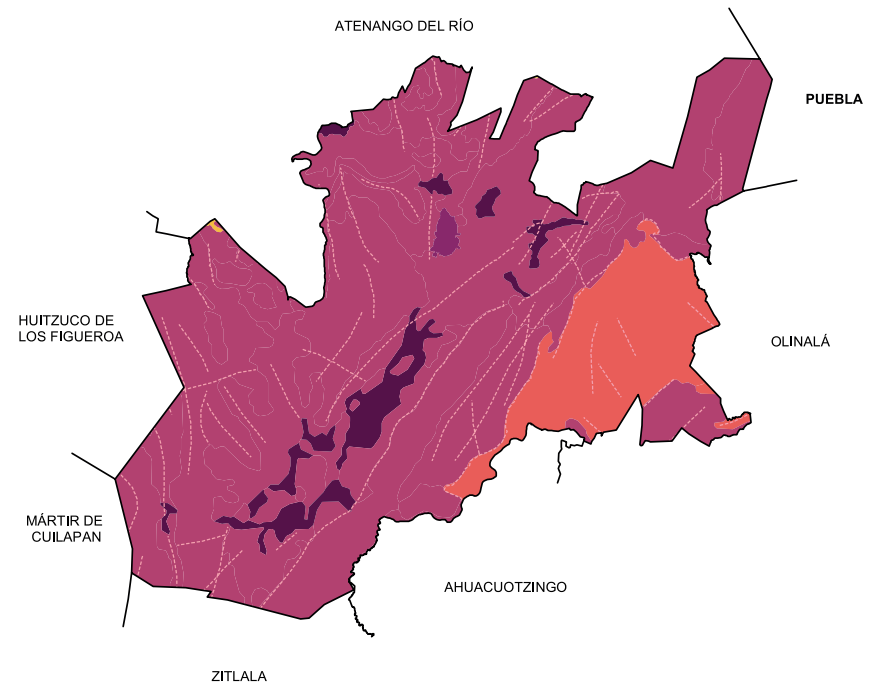
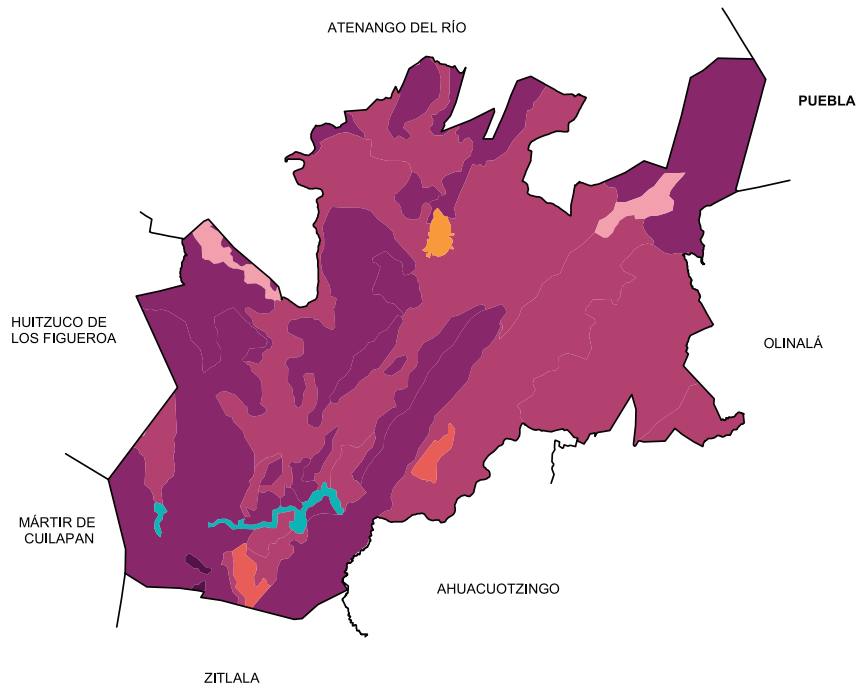

Suelos Dominantes

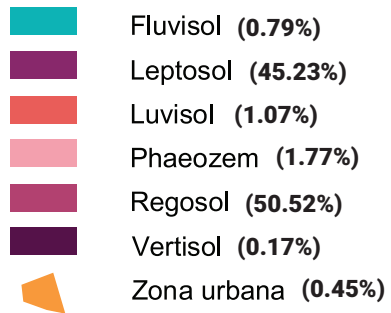

Geología (Clase de roca)

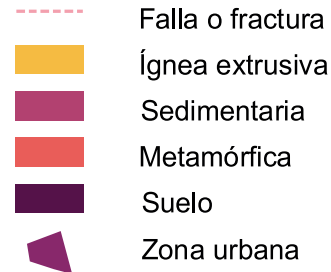

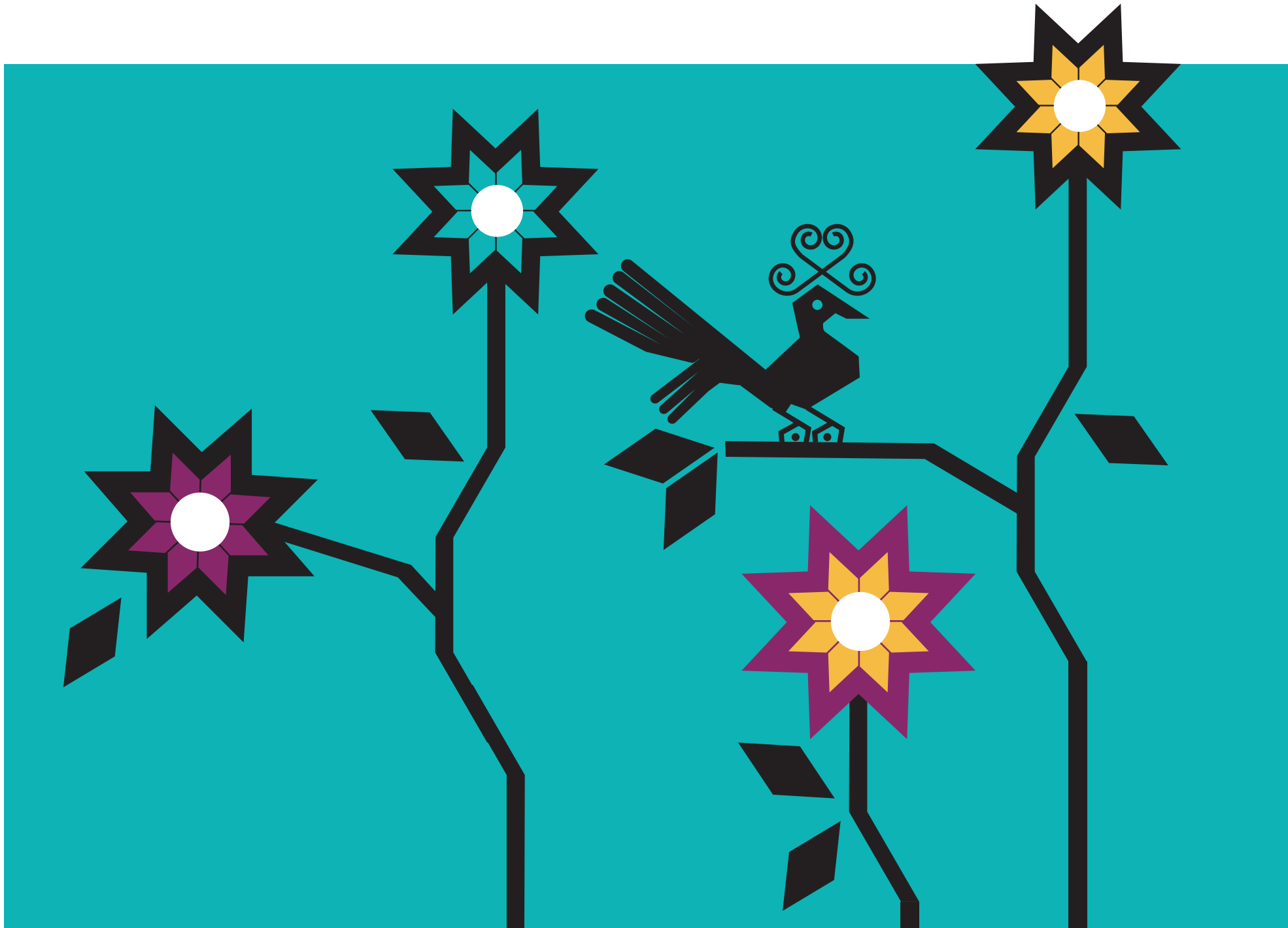

XXIV.COPANATOYAC

“Copal en el río” o “Arriba del río”



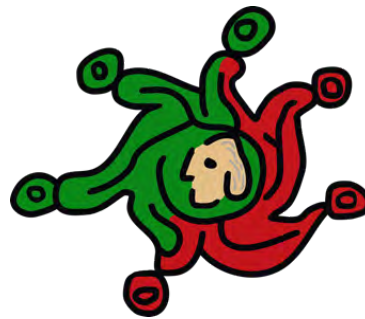
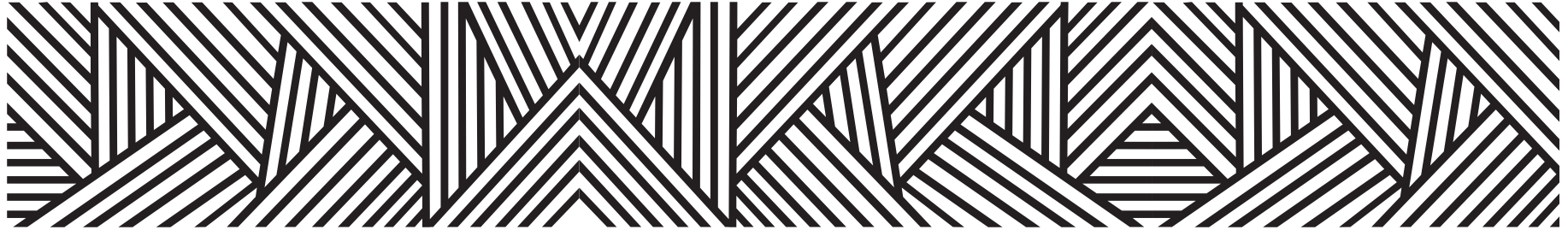

Copanatoyac, se deriva del mexicano y significa

“Copal en el río”

algunos autores afirman que se deriva de acopanatoyac, dándole el significado de

“Arriba del río”

La palabra original es Copanatoyac, que significa

“en el río donde sobresale una cabeza”

del náhuatl cuáitl, cabeza; pauahula, sobresalir, sobrepasar; atóyatl, río, y c, en.

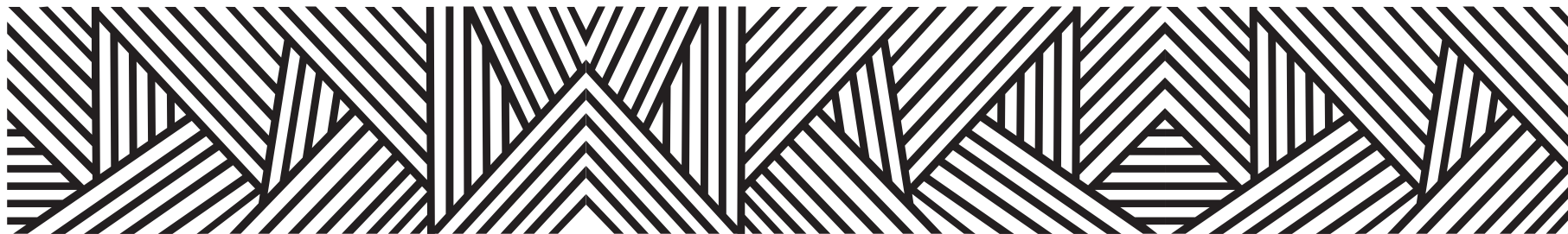

CONTEXTO MUNICIPAL

El municipio de Copanatoyac se localiza en la región Montaña del estado de Guerrero, cuenta con una superficie de 307 km² y densidad de población de 65.9 habitantes por km²; su tasa de crecimiento promedio anual en el periodo 2010-2015, es de (1.4), con una población de 20, 192 habitantes y se estima que para 2030 sea de 20,372 personas.

El porcentaje de población económicamente activa es del 30.3%, de los cuales 77.7% son hombres y 22.3% mujeres; la población ocupada es del 92.9%, 91.6% son hombres y 97.6% mujeres.

De las 4,347 viviendas particulares habitadas, el 95.3% disponen de energía eléctrica; de agua entubada el 18.8%; de drenaje el 43.3%; sanitarios 50.6%; en relación a la disponibilidad de bienes y tecnologías de la información y de la comunicación; el 27.3% cuenta con teléfono celular; 2.6% computadora y 0.9% internet.

Según nivel de escolaridad de la población de 15 años y más, el 32.8% no tiene escolaridad; 57.1% tiene educación básica; media superior 8.0% y educación superior 2.1%.

El 90.4% de la población total del municipio, se encuentra afiliada a servicios de salud, entre los que destacan, Seguro Popular con el 98.8% y el ISSSTE 1.0%.

El 90.74% de la población de 3 años y más habla lengua indígena, el 97.64% se considera indígena, entre las lenguas más habladas se encuentra el náhuatl y el tú un savi (mixteco).

Estimaciones del CONAPO, con base en la Encuesta Intercensal 2015 del INEGI, lo clasifica con un índice de marginación muy alto, ocupando el lugar 8 a nivel estatal y 28 en el contexto nacional.

Por otra parte el CONEVAL en su informe 2015, reporta que en el municipio Copanatoyac existen 12,885 personas en pobreza extrema, representa el 63.0% de su población que tienen tres o más carencias de seis posibles y se encuentran por debajo de la línea de bienestar mínimo.

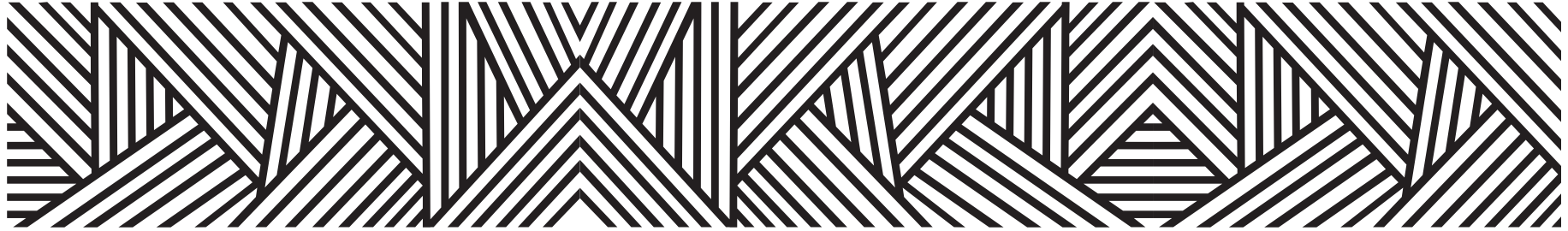

LOCALIDADES DEL MUNICIPIO

- | | | |
|-----------------------|-----------------------------|-----------------------|
| 1. Copanatoyac | 17. Ocotillo | 33. La Trinchera |
| 2. Cacahuatpec | 18. Plan de San Miguel | 34. Loma Bonita |
| 3. La Concepción | 19. Totohuehuatlán | 35. Zacazonapa |
| 4. Cuautololo | 20. Costilla del Cerro | 36. Xaltemeth |
| 5. Ocotepec | 21. Cozondiapa | 37. Ahuastepec |
| 6. Ocotequila | 22. El Crucero de Oztocingo | 38. Barranca Tecolote |
| 7. Ocoapa | 23. Guacamaya | 39. Barranca Tigre |
| 8. Oztocingo | 24. El Platanar | 40. Plan Lagunilla |
| 9. Patlichá | 25. Rancho Escondido | 41. Tierra Colorada |
| 10. Potoichán | 26. Santa Cruz | 42. Tehuiskojtla |
| 11. Quiahuiltepec | 27. Xitomatlá | 43. Tlacomulco |
| 12. San Vicente Amole | 28. Zacaixtlahuacán | 44. Barranca Seca |
| 13. Tenexcalcingo | 29. La Asunción | 45. Ninguno |
| 14. Tlacotepec | 30. Buena Vista | 46. Plan de San Juan |
| 15. Tlalquetzalapa | 31. Mixtepec | 47. Tlachinolapa |
| 16. Yelotepec | 32. Teapan | 48. Santa Anita |

- 49. Colonia la Reforma**
- 50. Colonia Santa Cruz**

INDICADORES SOCIODEMOGRÁFICOS

COMPOSICIÓN POR EDAD Y SEXO



*En viviendas particulares habitadas

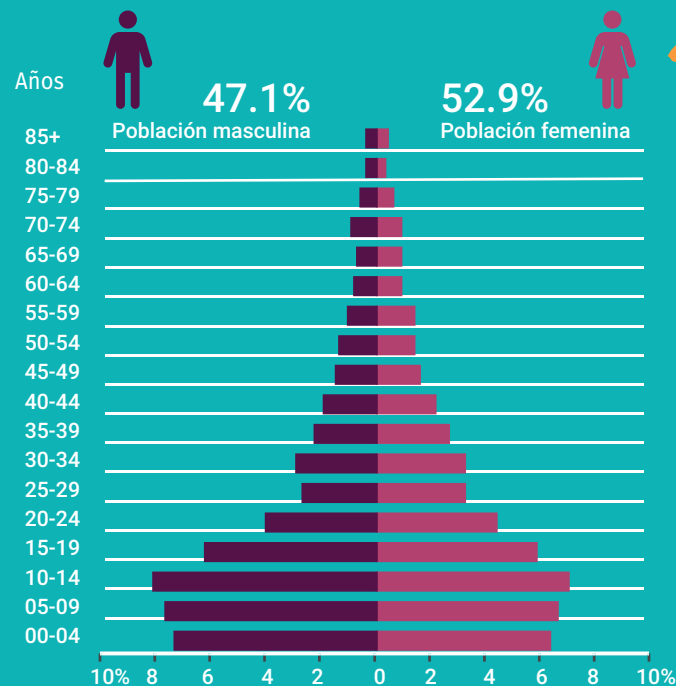

DISTRIBUCIÓN TERRITORIAL

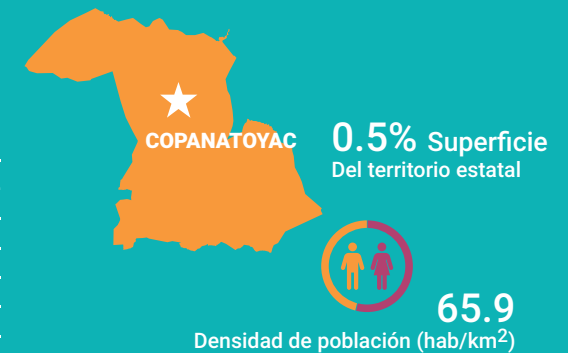

FECUNDIDAD Y MORTALIDAD

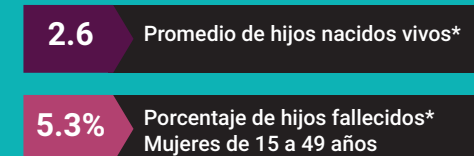

Fuente: Instituto Nacional de Estadística y Geografía (2016). Panorama sociodemográfico de Guerrero, 2015 Recuperado en: http://internet.contenidos.inegi.org.mx/contenidos/Productos/prod_serv/contenidos/espanol/bvinegi/productos/nueva_es-truc/inter_censal/panorama/702825082208.pdf?platform=hootsuite

VIVIENDA

Total de viviendas particulares habitadas

4 347

Representa el 0.5% del total estatal

Promedio de ocupantes por vivienda

4.6

Promedio de ocupantes por cuarto

2.1

Tenencia de la vivienda

89.3%	Propia
1.2%	Alquilada
8.6%	Familiar o prestada
0.1%	Otra situación
0.8%	No especificado

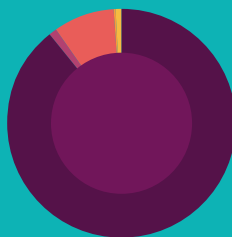

Disponibilidad de TIC

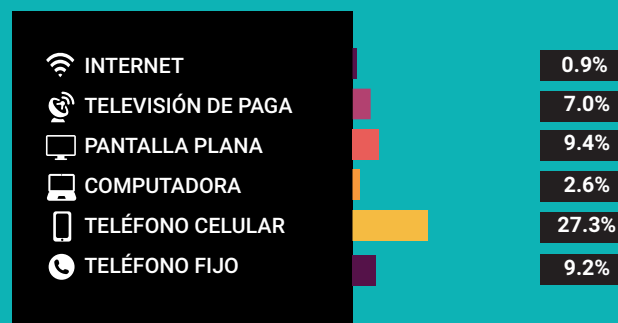

Disponibilidad de servicio de vivienda



Ahorro de energía y separación de residuos



Viviendas con materiales de construcción precarios

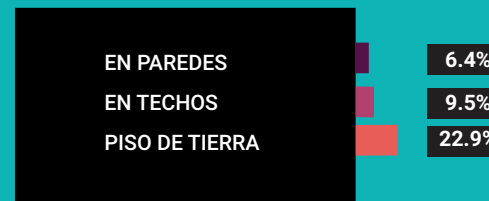

NACIONALIDAD Y ACTA DE NACIMIENTO

Inscripción en el registro civil

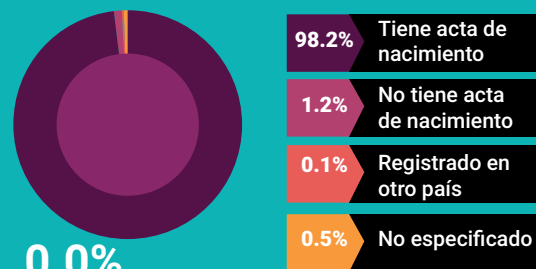

0.0%

De la población total no tiene nacionalidad mexicana

Grupo de edad	Habitantes	% de Población
0-14	8,461	41.9
15-19	2,367	11.7
20-29	2,885	14.2
30-64	5,114	25.3
65 y más	1,348	6.6

Fuente: Instituto Nacional de Estadística y Geografía (2016). Panorama sociodemográfico de Guerrero, 2015 Recuperado en: http://internet.contenidos.inegi.org.mx/contenidos/Productos/prod_serv/contenidos/espanol/bvinegi/productos/nueva_estruc/inter_censal/panorama/702825082208.pdf?platform=hootsuite

DISTRIBUCIÓN DE LA POBLACIÓN DE COPANAToyAC POR GRUPOS DE EDAD

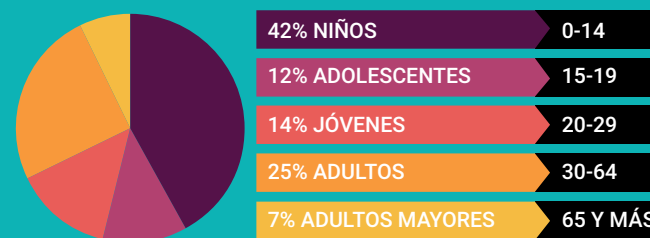

Distribución porcentual de la población según lugar de residencia de 2010

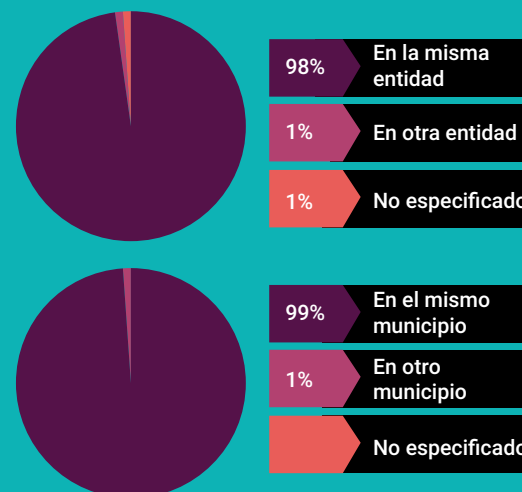

SITUACIÓN CONYUGAL

Población de 12 años y más según situación conyugal

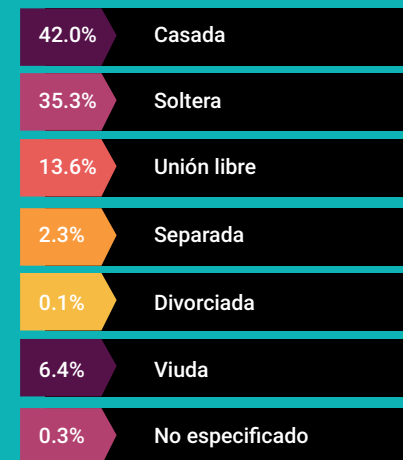

ETNICIDAD

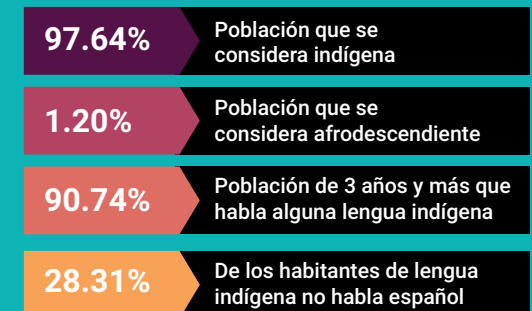

AFILIACIÓN A SERVICIOS DE SALUD

Población afiliada* 90.4%

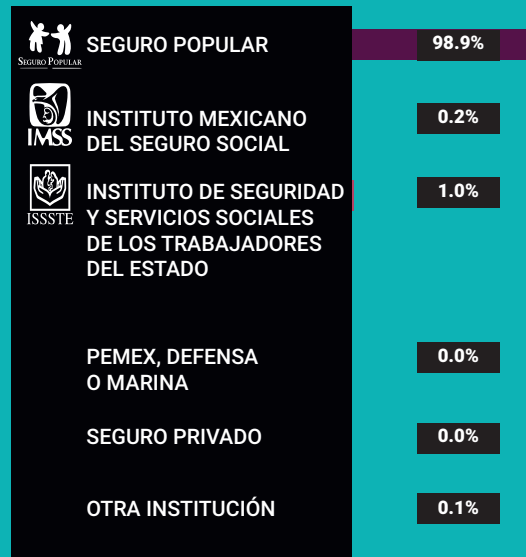

*Incluye afiliaciones múltiples

Pobreza extrema en el municipio

% de habitantes	Habitantes
63.0	12, 885

Fuente: Consejo Nacional de Evaluación de la Política de Desarrollo Social (CONEVAL), Resultados de la medición de Pobreza a nivel municipal 2015 y su comparativo con el año 2010. Recuperado en: https://www.coneval.org.mx/coordinacion/entidades/Guerrero/Paginas/pobreza_municipal2015.aspx

CARACTERÍSTICAS EDUCATIVAS

Población de 15 años y más

92.6%
15 a 24 años

48.1%
25 años y más



Población de 15 años y más según nivel de escolaridad

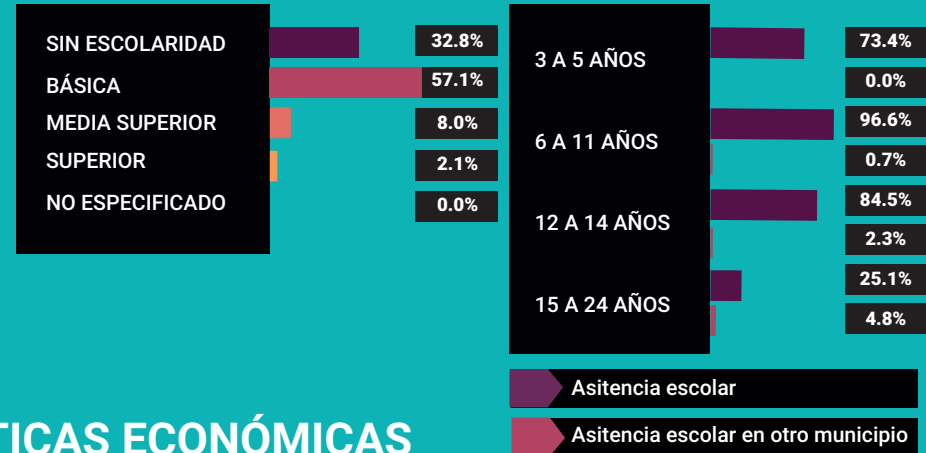

CARACTERÍSTICAS ECONÓMICAS

Población de 12 años y más Económicamente activa (PEA)

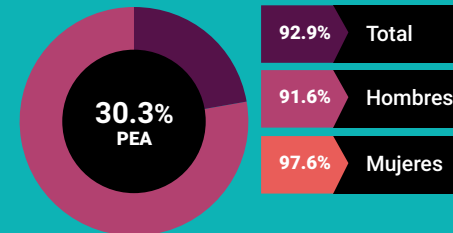

22.3% Mujeres
77.7% Hombres

Porcentaje de la población de 12 años y más con condición de actividad no especificada 0.4

No económicamente activa (PNEA)

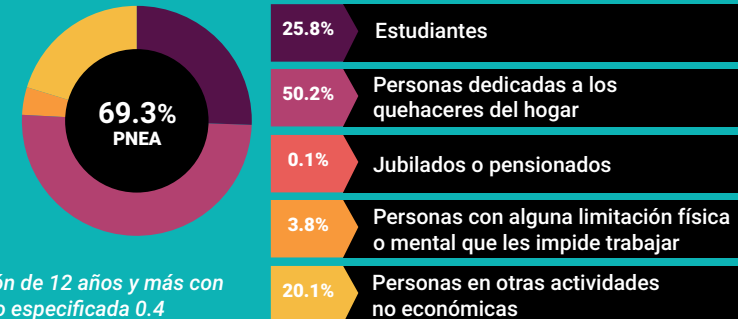



PROYECCIONES MUNICIPALES 2015-2030

Grupos de edad	2015		2016		2017		2018	
	Hombres	Mujeres	Hombres	Mujeres	Hombres	Mujeres	Hombres	Mujeres
0-4	1424	1382	1421	1378	1407	1366	1391	1352
5-9	1428	1406	1438	1409	1447	1412	1454	1413
10-14	1289	1294	1306	1305	1325	1316	1341	1325
15-19	1052	1106	1058	1114	1067	1123	1077	1131
20-24	837	923	841	933	844	940	844	944
25-29	666	763	681	781	695	797	707	811
30-34	524	628	539	645	553	661	568	676
35-39	414	510	420	519	427	529	435	539
40-44	350	430	353	437	354	442	355	447
45-49	296	369	298	375	300	380	302	386
50-54	264	332	264	337	265	340	266	344
55-59	238	298	240	305	242	311	243	316
60-64	199	243	203	251	205	258	208	265
65 y más	582	697	595	718	609	736	623	755
Total por sexo	9563	10381	9657	10507	9740	10611	9814	10704
Total	19944		20164		20351		20518	

2019		2020		2021		2022	
Hombres	Mujeres	Hombres	Mujeres	Hombres	Mujeres	Hombres	Mujeres
1372	1335	1351	1317	1332	1300	1314	1283
1457	1412	1456	1407	1447	1397	1432	1382
1353	1331	1363	1335	1369	1337	1373	1337
1088	1138	1097	1144	1105	1147	1110	1148
843	946	841	947	839	947	838	946
716	823	722	831	725	837	724	838
582	691	597	706	610	719	623	731
444	549	455	560	466	572	477	583
357	451	359	456	362	461	367	468
304	391	305	396	307	400	308	404
267	348	269	353	271	358	274	364
243	320	244	324	246	329	247	333
211	272	214	279	216	285	219	291
638	775	655	796	672	819	690	842
9875	10782	9928	10851	9967	10908	9996	10950
20657		20779		20875		20946	

Fuente: Consejo Nacional de Población (2019). Proyecciones de la población de los municipios de México, 2015-2030. Recuperado de <https://www.gob.mx/conapo/documentos/proyecciones-de-la-poblacion-de-los-municipios-de-mexico-2015-2030>



PROYECCIONES MUNICIPALES 2015-2030

Grupos de edad	2023		2024		2025		2026	
	Hombres	Mujeres	Hombres	Mujeres	Hombres	Mujeres	Hombres	Mujeres
0-4	1293	1265	1272	1245	1248	1224	1223	1201
5-9	1411	1363	1386	1340	1358	1315	1329	1289
10-14	1373	1334	1368	1327	1358	1316	1340	1299
15-19	1112	1146	1112	1142	1109	1134	1103	1124
20-24	837	944	837	941	836	936	835	929
25-29	721	837	717	834	712	829	707	822
30-34	633	742	640	750	645	754	645	755
35-39	489	595	500	606	511	617	522	627
40-44	373	475	381	483	390	492	400	501
45-49	308	407	310	411	312	414	316	419
50-54	277	370	281	376	284	381	287	387
55-59	249	338	252	343	256	349	260	356
60-64	221	297	223	302	226	307	229	312
65 y más	709	866	728	890	748	916	767	941
Total por sexo	10006	10979	10007	10990	9993	10984	9963	10962
Total	20985		20997		20977		20925	

2027		2028		2029		2030	
Hombres	Mujeres	Hombres	Mujeres	Hombres	Mujeres	Hombres	Mujeres
1196	1176	1167	1149	1136	1121	1103	1090
1298	1263	1264	1233	1225	1201	1182	1165
1314	1274	1283	1245	1247	1212	1206	1174
1095	1112	1084	1096	1070	1077	1053	1053
831	920	826	908	819	893	811	876
702	815	698	806	693	795	688	783
643	753	639	748	633	741	625	732
532	636	540	644	546	651	549	655
411	511	422	522	434	533	445	544
322	425	329	432	339	440	350	449
289	392	293	397	297	401	302	407
264	363	270	370	275	378	281	385
232	317	236	322	240	328	245	334
787	966	806	992	825	1017	844	1041
9916	10923	9857	10864	9779	10788	9684	10688
20839		20721		20567		20372	



PROYECCIONES DE POBLACIÓN POR GRUPOS DE EDAD 2015-2030

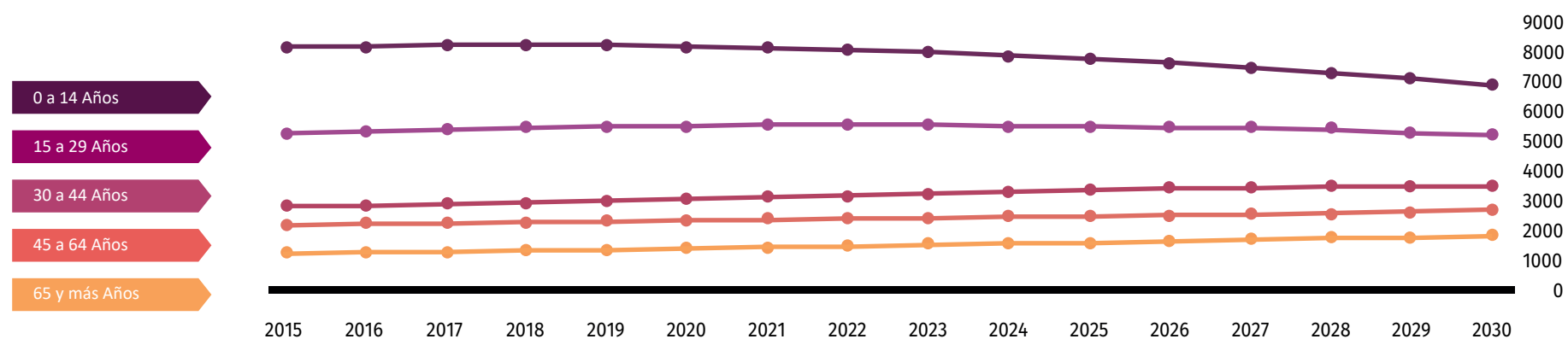

Fuente: Consejo Nacional de Población (2019). Proyecciones de la población de los municipios de México, 2015-2030. Recuperado de <https://www.gob.mx/conapo/documentos/proyecciones-de-la-poblacion-de-los-municipios-de-mexico-2015-2030>

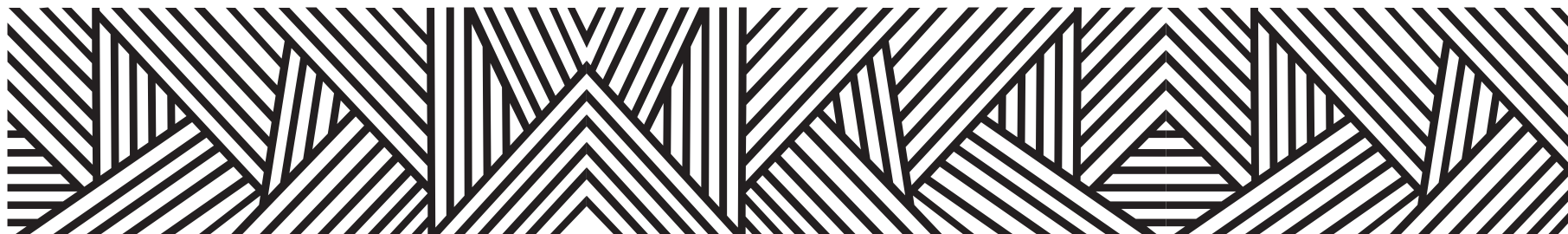

DATOS GEOGRÁFICOS CULTURALES

	Coordenadas y altitud	Colindancias	Otros datos
Ubicación Geográfica	Entre los paralelos 17° 20' y 17° 33' de latitud norte; los meridianos 98° 35' y 98° 51' de longitud oeste; altitud entre 1,100 y 2,900 m.	Colinda al norte con los municipios de Atlixnac, Tlapa de Comonfort y Xalpatláhuac; al este con el municipio de Xalpatláhuac; al sur con los municipios de Xalpatláhuac, Atlamajalcingo del Monte, Malinaltepec, Tlacoapa y Zapotitlán Tablas; al oeste con los municipios de Zapotitlán Tablas y Atlixnac.	Ocupa el 0.48% de la superficie del estado. Cuenta con 50 localidades y una población total de 20,192 habitantes.

	Provincia	Subprovincia	Sistemas de topoformas
Fisiografía	Sierra Madre del Sur (100%).	Cordillera Costera del Sur (100%).	Sierra alta compleja (84.04%) y Cañón típico (15.96%).

	Región hidrológica	Cuenca	Subcuenca	Corrientes de agua	Cuerpos de agua
Hidrografía	Balsas (100%).	R. Tlapaneco (100%)	R. Tlapaneco (99.95%) y R. Atlamajac (0.05%).	Perennes: Atentlcuixatl, Río de La Montaña, Río de Los Ladrones, El Quince, San Juan, Tecuapanco y Tlapaneco Intermitentes: Axaltipa, Río del Tejocote, Grande, Michatlajco, Mixteco, Santioapa, Tepetlachochoca, Zapoteco y Zoquitipa.	No disponible.

	Flora	Fauna
Principales ecosistemas	La vegetación la compone la selva baja caducifolia, que presenta su característica principal de que en época de secas la mayoría, o todos los árboles tiran sus hojas; se encuentra en terrenos con pendientes pronunciadas y altitudes de 200 a 1,800 metros sobre el nivel del mar; las principales especies son el tepehuaje, huaje, papelilla, cuachalalate y mezquite. Existen también zonas de bosque de pino y encino.	La fauna esta compuesta por especies como el conejo, tuzas, liebres, gato montés, tigrillo, puma, lobo, zorro, venado, tlacuache, culebra, víbora, iguana, paloma, zopilote, chachalaca, alacrán y araña.

	Uso del suelo	Vegetación
Uso del suelo y vegetación	Agricultura (23.36%) y zona urbana (0.29%).	Bosque (55.02%), pastizal (19.83%) y selva (1.5%).





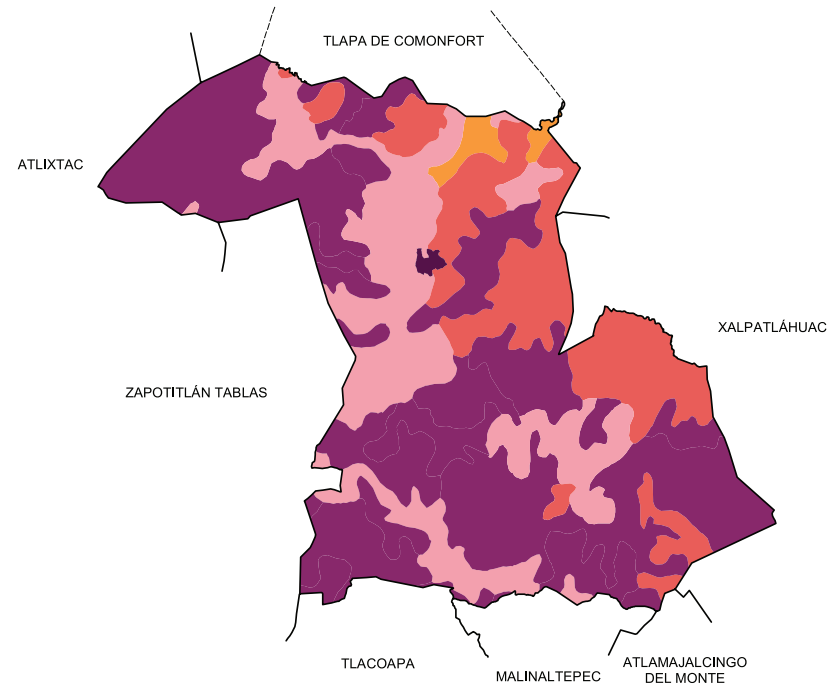
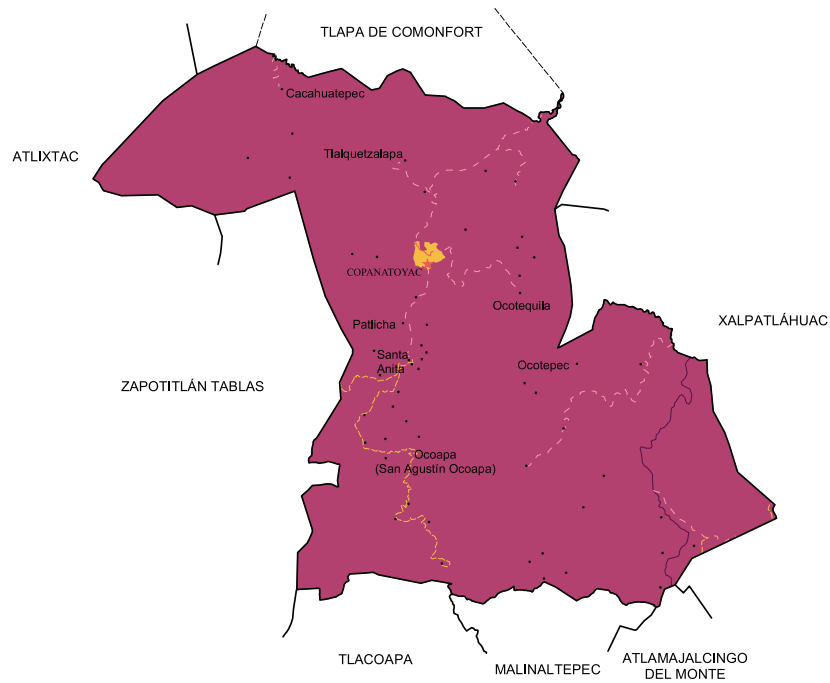

Arqueológica y monumentos históricos	Parroquia de San Pedro Apóstol, en la cabecera municipal, existen en el municipio pinturas rupestres, localizadas en la cueva de Ocoapa.
---	--

Fuente: Instituto Nacional para el Federalismo y el Desarrollo Municipal (INAFED) Enciclopedia de los Municipios de México [Recuperado en: : www.e-local.gob.mx/wb2/ELOCAL/EMM_querrero](http://www.e-local.gob.mx/wb2/ELOCAL/EMM_querrero)

	Artesanías	Gastronomía	Artes
Cultura popular	Canastas, sombreros, tanates, bolsas tortilleros y cinta para la elaboración de tapetes; además elaboran ladrillos y tejas.	Comida: Pozole blanco, barbacoa de chivo, mole rojo y verde. Bebidas: Mezcal y aguardiente.	Banda de viento, corridos y tropical.



Localidades e Infraestructura para el Transporte





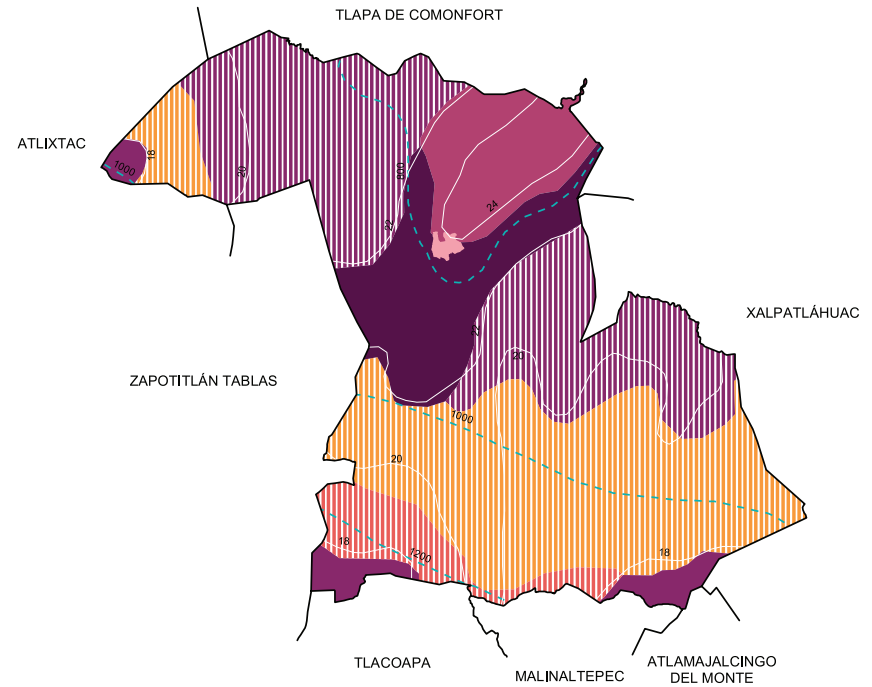
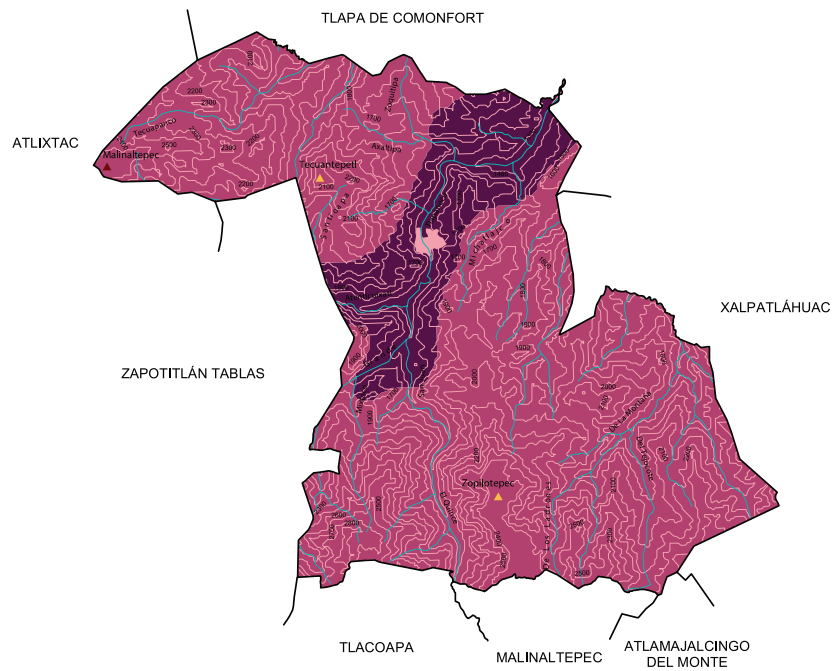

-  Carretera de dos carriles
-  Calle
-  Terracería
-  Brecha
-  Zona urbana
-  Cabecera
-  Localidad

Uso de suelo y vegetación









-  Agricultura
-  Bosque
-  Pastizal
-  Selva
-  Zona urbana



Relieve

-  2500 Curva de nivel
-  Corriente de agua
-  Elevación principal
-  Cañón
-  Sierra
-  Zona urbana

Climas

-  Isoyeta en mm
-  Isoterma en °C
-  Cálido subhúmedo con lluvias en verano, de menor humedad **(12.76%)**
-  Seco con lluvias en verano **(9.11%)**
-  Semicálido subhúmedo con lluvias en verano, de humedad media **(34.59%)**
-  Semicálido subhúmedo con lluvias en verano, de mayor humedad **(5.73%)**
-  Semicálido subhúmedo con lluvias en verano, de menor humedad **(34.19%)**
-  Templado subhúmedo con lluvias en verano, de mayor humedad **(3.62%)**
-  Zona urbana

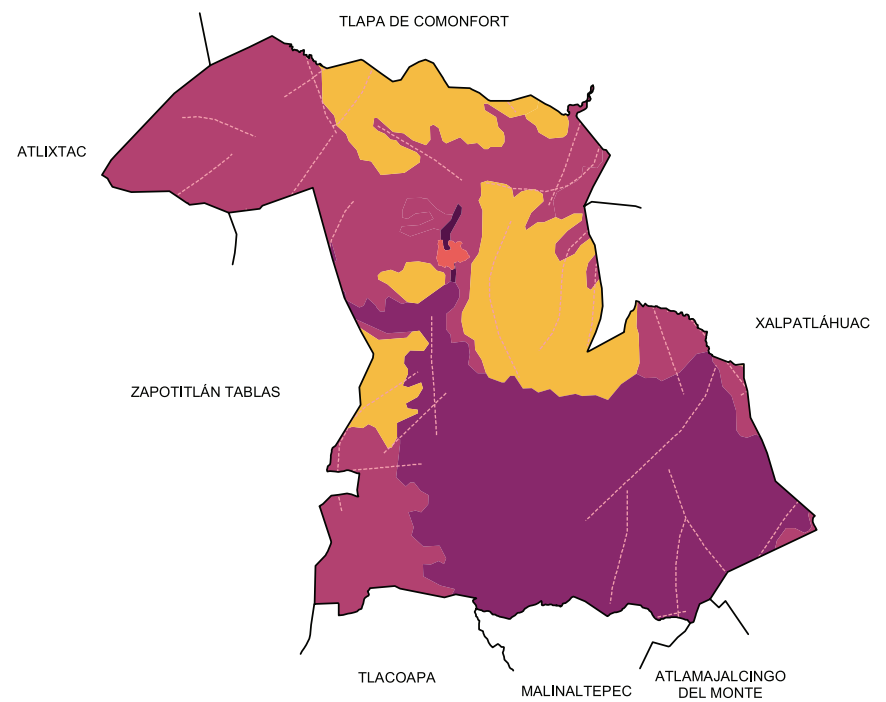
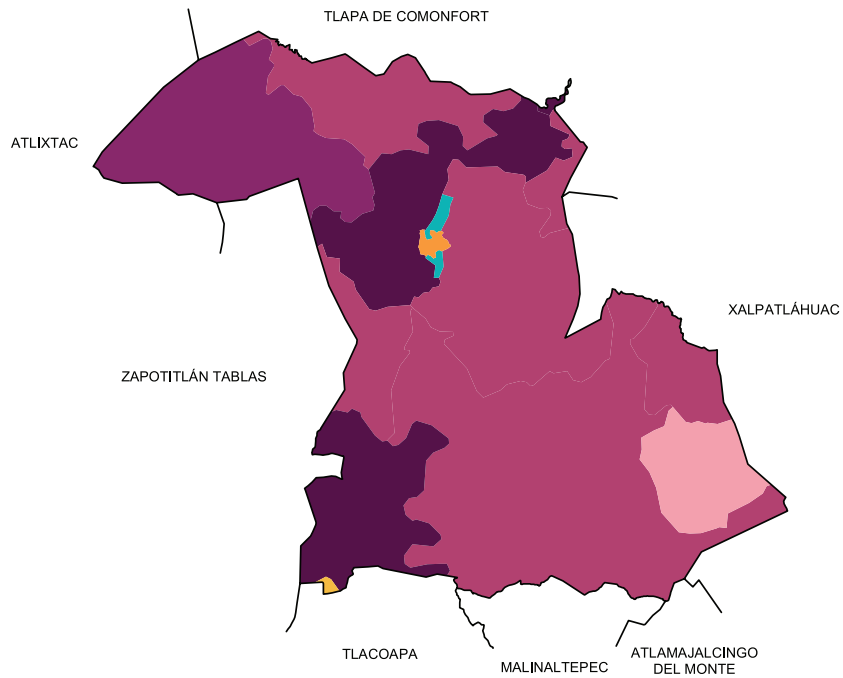

Suelos Dominantes

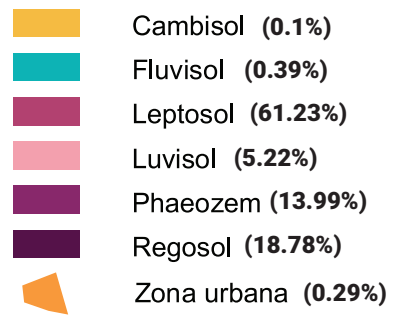

Geología (Clase de roca)

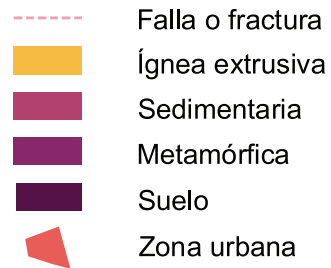

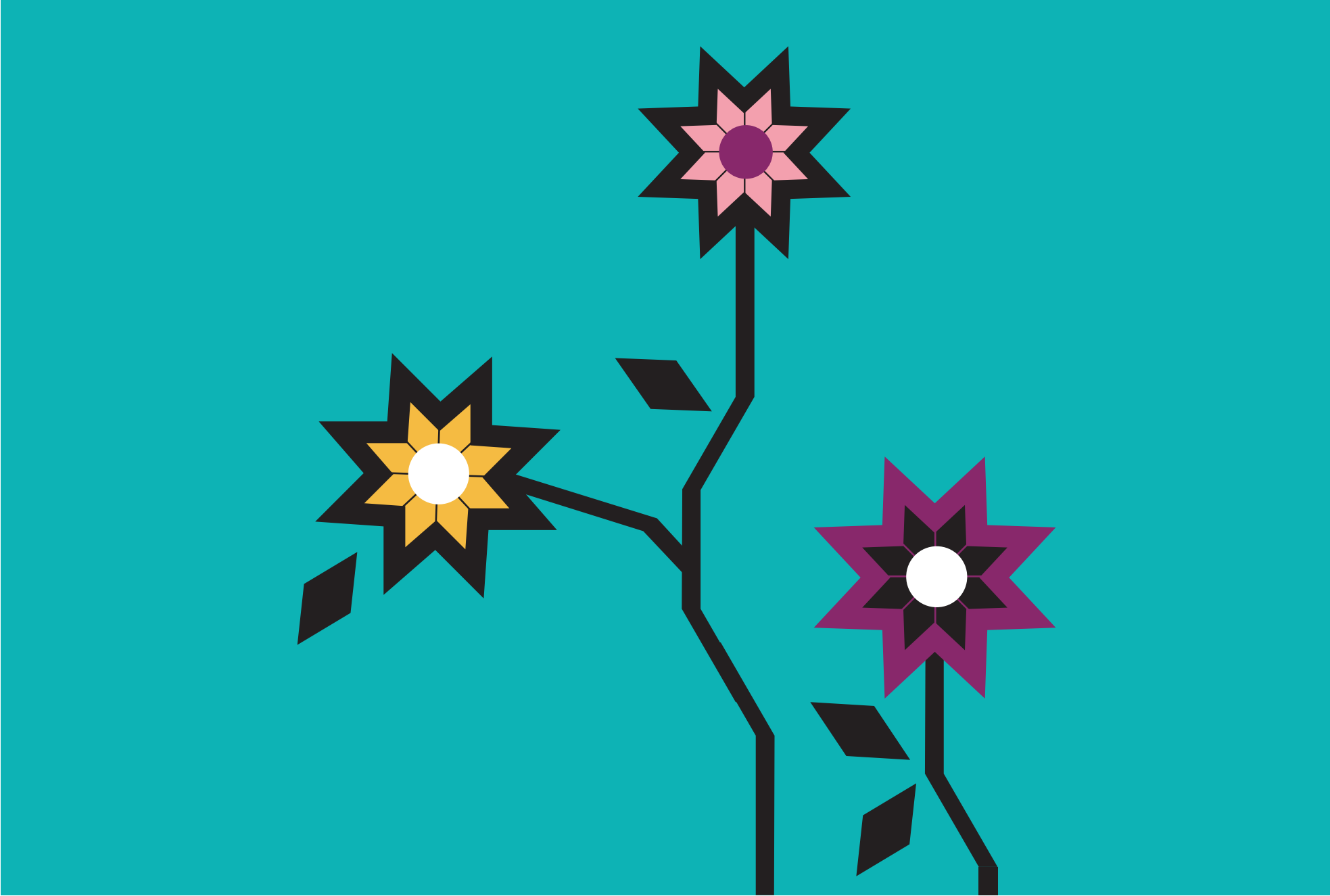



XXV.COYUCA DE BENÍTEZ

“soyar como fuelles” o “lugar de coyotes” o
“sandalia agujerada” o “lugar de canoas”

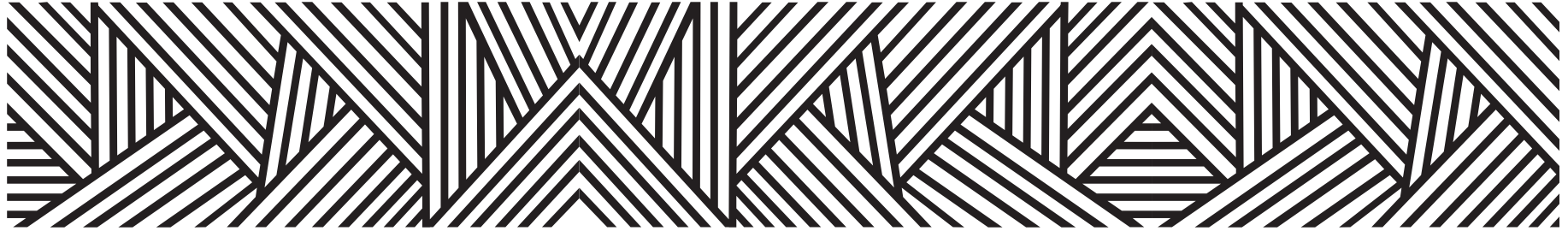

Sobre el significado de la palabra Coyuca existen diversas interpretaciones, algunos autores la ligan con el mal de bocio que prevalece entre los habitantes de la zona y le dan el significado de

“soyar como fuelles”

otros las relacionan con el vocablo náhuatl coyotl-coyote y el locativo con, definiéndolo como

“lugar de coyotes”

otros más lo derivan de la palabra coyomi, agujerarse y cae, de calli-zapato o sandalia, interpretándola como

“sandalia agujerada”.

Finalmente otros autores dicen que su significado es

“lugar de canoas”.

El agregado de Benítez se le dio en reconocimiento a la abnegación y perseverancia de la señora María Faustina Benítez, esposa del general Juan N. Álvarez.

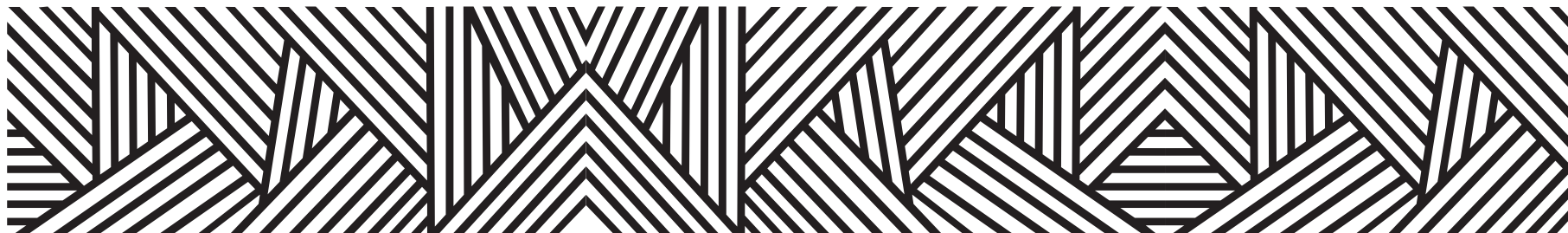

CONTEXTO MUNICIPAL

El municipio de Coyuca de Benítez se localiza en la región Costa Grande del estado de Guerrero, cuenta con una superficie de 1,810 km² y densidad de población de 42.1 habitantes por km²; su tasa de crecimiento promedio anual en el periodo 2010-2015, es de (0.8), con una población de 76, 306 habitantes y se estima que para 2030 sea de 81,264 personas.

El porcentaje de población económicamente activa es del 44.7%, de los cuales 72.4% son hombres y 27.6% mujeres; la población ocupada es del 97.3%, 96.9% son hombres y 98.4% mujeres.

De las 20, 473 viviendas particulares habitadas, el 97.9% disponen de energía eléctrica; de agua entubada el 31.3%; de drenaje el 81.6%; sanitarios 81.6%; en relación a la disponibilidad de bienes y tecnologías de la información y de la comunicación; el 63.5% cuenta con teléfono celular; 8.1% computadora y 8.2% internet.

Según nivel de escolaridad de la población de 15 años y más, el 13.1% no tiene escolaridad; 58.1% tiene educación básica; media superior 20.3% y educación superior 8.1%.

El 88.8% de la población total del municipio, se encuentra afiliada a servicios de salud, entre los que destacan, Seguro Popular con el 87.6% y el IMSS 6.2%.

Estimaciones del CONAPO, con base en la Encuesta Intercensal 2015 del INEGI, lo clasifica con un índice de marginación alto, ocupando el lugar 53 a nivel estatal y 668 en el contexto nacional.

Por otra parte el CONEVAL en su informe 2015, reporta que en el municipio Coyuca de Benítez existen 14,994 personas en pobreza extrema, representa el 14.4% de su población que tienen tres o más carencias de seis posibles y se encuentran por debajo de la línea de bienestar mínimo.

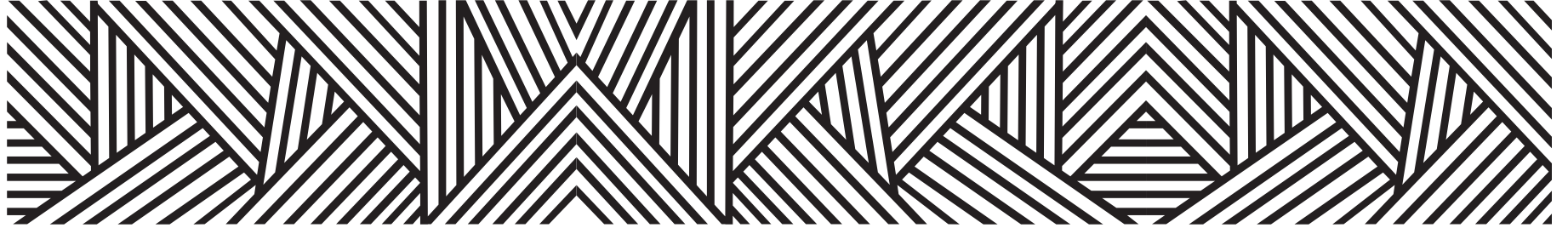

LOCALIDADES DEL MUNICIPIO

1. Coyuca de Benítez
2. El Aguacate
3. Aguas Blancas
4. Agua Zarca
5. Arroyo Grande
6. Atoyaquillo
7. Bajos del Ejido
8. La Barra
9. Barrio Nuevo del Progreso
10. El Bejuco
11. Boca de Mitla (Rincón de Mitla)
12. Cahuatitán
13. Carrera Larga
14. El Cayaco
15. Cerrito de Oro
16. Los Cimientos
17. Colonia del Río
18. Las Compuertas
19. El Conchero
20. Ejido Viejo
21. El Embarcadero
22. El Encinal
23. El Espinalillo
24. La Estación
25. La Felicidad
26. El Huamúchil
27. Huertecillas
28. Las Lomas
29. Las Lomitas
30. Los Mogotes
31. Los Nopales
32. Ocotillo
33. El Papayo
34. Pénjamo
35. Platanillo
36. Playa Azul
37. El Carrizal
38. El Porvenir
39. Pueblo Viejo
40. Puente del Tejar (Puente el Tejar)
41. La Remontita
42. San Isidro
43. El Tamarindo
44. Tecomapa
45. San Juan del Río
46. San Nicolás
47. San Salvador de las Pozas

- | | | | | | |
|-----|-----------------------------------|------|--|------|---|
| 48. | Santa Cruz del Río | 79. | Colonia Lázaro Cárdenas | 108. | La Gloria |
| 49. | Santa Rosa de Lima | 80. | Las Pulgas | 109. | Magueyitos |
| 50. | Tepetitxtla | 81. | La Lima | 110. | Ocotillo de los Juárez |
| 51. | El Terrero | 82. | Rancho el Santo | 111. | El Zapatero
(Hacienda de la Sidra) |
| 52. | Tixtlancingo | 83. | San José Mogollón | 112. | La Carbonera |
| 53. | Las Tranquitas | 84. | Aguacatito | 113. | Cerro de la Mina |
| 54. | Valle del Río | 85. | Colonia Brasilia | 114. | Macahuite |
| 55. | Yerbasantita | 86. | La Estación (El Baradero) | 115. | Los Naranjos |
| 56. | Yetla | 87. | Las Camaguas | 116. | Rancho el Trueno
(Palmas Blancas) |
| 57. | El Zapote | 88. | Las Chiripas | 117. | Santa Cruz de Mitla |
| 58. | Zapotillo | 89. | Colonia Aurelio V. Guinto
(El Huamuchito) | 118. | Huerta de Óscar Santos |
| 59. | Los Arrozales | 90. | Cualotes (Los Cuaulotes) | 119. | Las Cabañitas |
| 60. | Barrio Nuevo la Laja | 91. | Los Mangos | 120. | Piedra Lisa |
| 61. | El Bordonal | 92. | El Porvenir | 121. | La Pochota |
| 62. | El Camalote | 93. | El Ranchito | 122. | El Tamarindo |
| 63. | Coapinolar | 94. | Vista Hermosa | 123. | Las Palmas
[Unidad Habitacional] |
| 64. | El Guayabo | 95. | El Zarzal | 124. | El Rascal |
| 65. | El Frutillo | 96. | Aceitera Manguitos
(Colonia San Martín) | 125. | Arroyo de los Ortiz |
| 66. | La Isla Montosa | 97. | Los Callejones | 126. | Chichahuales (Chichahual Reseco) |
| 67. | Las Humedades | 98. | Encarnación Garay
(Colonia Encarnación Garay) | 127. | El Mangal |
| 68. | El Aguacate | 99. | El Guayabo | 128. | Paso a la Cuadrilla |
| 69. | Las Minas | 100. | Kilómetro Diecisiete | 129. | Rancho las Graditas de la Ceiba |
| 70. | La Hinojosa (San Nicolás de Bari) | 101. | El Papayito | 130. | Rancho los Galeanas |
| 71. | Colonia San Isidro | 102. | Aserradero de Salinas | 131. | Rancho San Nicolás de Bari
[Granjas] |
| 72. | Colonia Luces en el Mar | 103. | Aguas Calientes | 132. | La Yerbasanta |
| 73. | San Nicolás de las Playas | 104. | El Guachipile | 133. | El Ramal |
| 74. | Paso Real | 105. | Mata de Plátano | 134. | Colonia San Rafael |
| 75. | Rancho Alegre | 106. | Barrio Nuevo | | |
| 76. | Pie de la Cuesta | 107. | Encinos Prietos | | |
| 77. | Huertas Viejas | | | | |
| 78. | La Bugambilia | | | | |

INDICADORES SOCIODEMOGRÁFICOS

COMPOSICIÓN POR EDAD Y SEXO

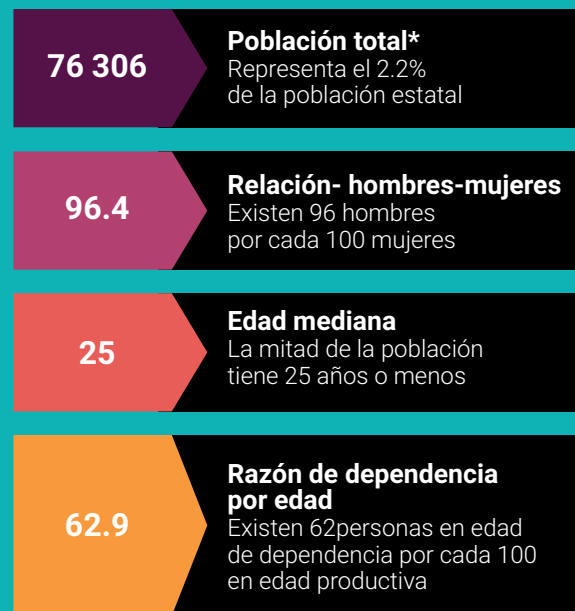

*En viviendas particulares habitadas

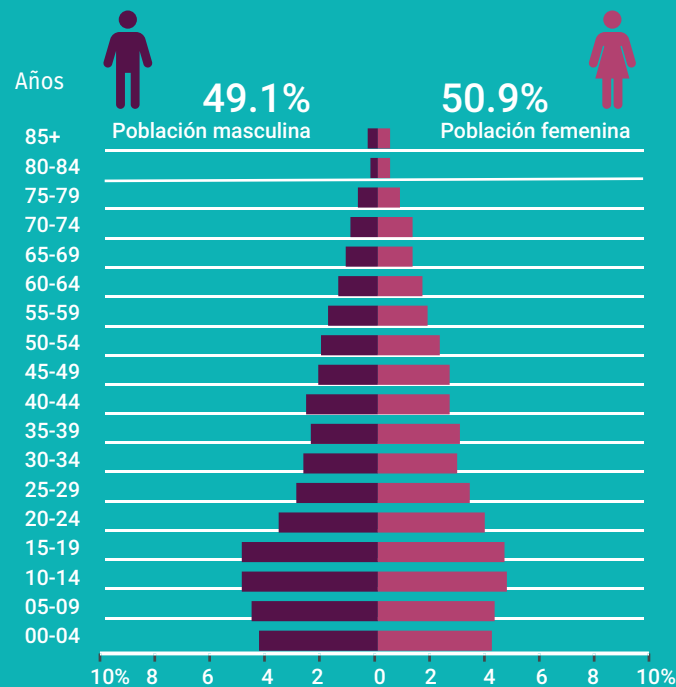

DISTRIBUCIÓN TERRITORIAL

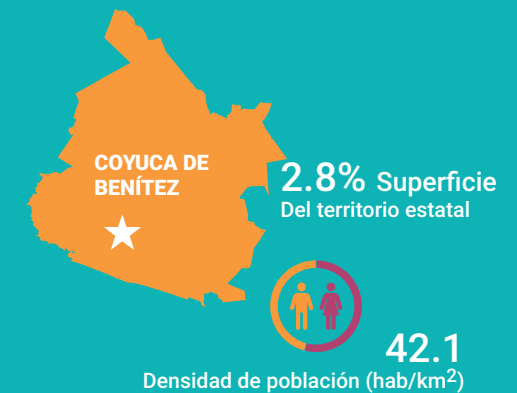

FECUNDIDAD Y MORTALIDAD

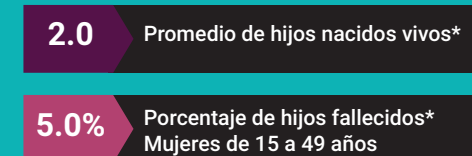

Fuente: Instituto Nacional de Estadística y Geografía (2016). Panorama sociodemográfico de Guerrero, 2015 Recuperado en: http://internet.contenidos.inegi.org.mx/contenidos/Productos/prod_serv/contenidos/espanol/bvinegi/productos/nueva_estruc/inter_censal/panorama/702825082208.pdf?platform=hootsuite

VIVIENDA

Total de viviendas particulares habitadas

20 473

Representa el 2.3% del total estatal

Promedio de ocupantes por vivienda

3.7

Promedio de ocupantes por cuarto

1.6

Tenencia de la vivienda

75.5%	Propia
3.7%	Alquilada
19.4%	Familiar o prestada
0.4%	Otra situación
1.0%	No especificado

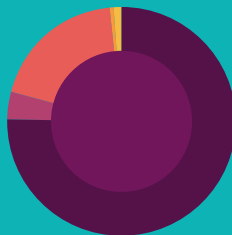

Disponibilidad de TIC

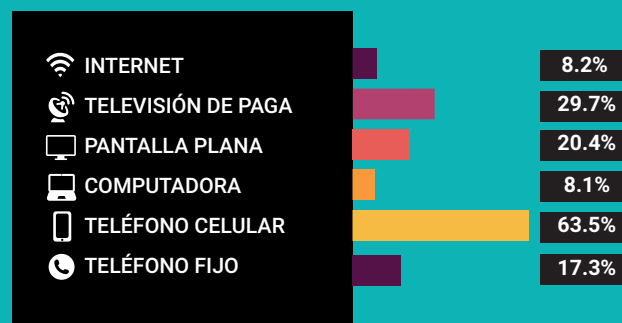

Disponibilidad de servicio de vivienda



Ahorro de energía y separación de residuos



Viviendas con materiales de construcción precarios

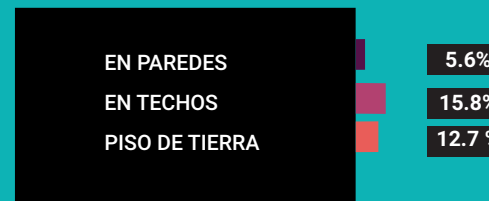

NACIONALIDAD Y ACTA DE NACIMIENTO

Inscripción en el registro civil

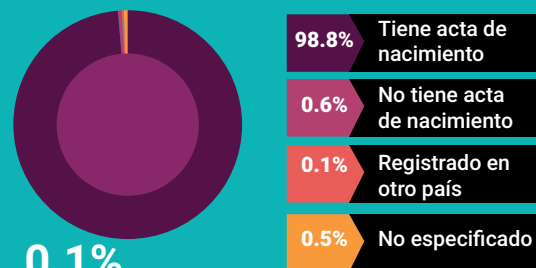

0.1%

De la población total no tiene nacionalidad mexicana

Grupo de edad	Habitantes	% de Población
0-14	22,860	29.9
15-19	8,072	10.5
20-29	11,729	15.3
30-64	27,009	35.4
65 y más	6,598	8.6

Fuente: Instituto Nacional de Estadística y Geografía (2016). Panorama sociodemográfico de Guerrero, 2015 Recuperado en: http://internet.contenidos.inegi.org.mx/contenidos/Productos/prod_serv/contenidos/espanol/bvinegi/productos/nueva_estruc/inter_censtal/panorama/702825082208.pdf?platform=hootsuite

DISTRIBUCIÓN DE LA POBLACIÓN DE COYUCA DE BENÍTEZ POR GRUPOS DE EDAD

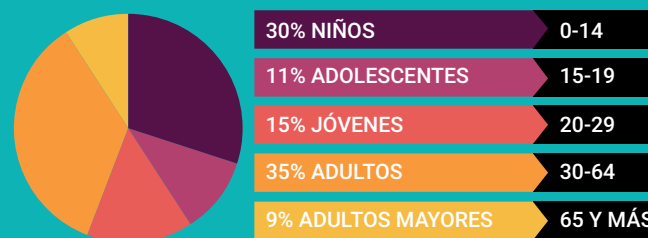

Distribución porcentual de la población según lugar de residencia de 2010



SITUACIÓN CONYUGAL

Población de 12 años y más según situación conyugal

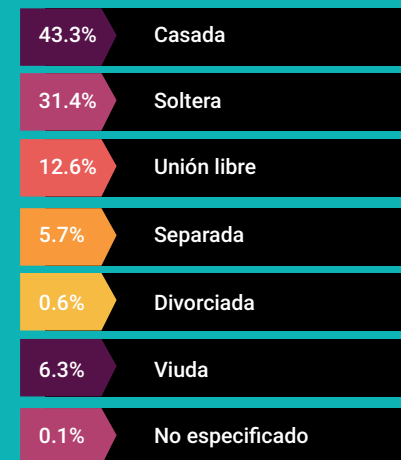

ETNICIDAD

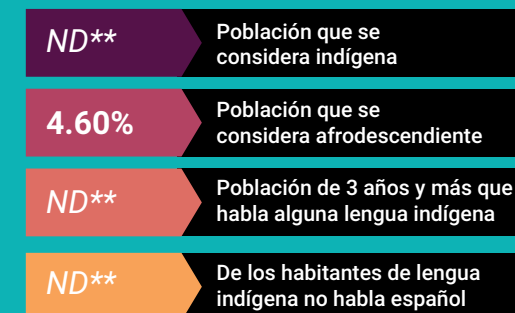

**No disponible por muestra insuficiente

AFILIACIÓN A SERVICIOS DE SALUD

Población afiliada* 88.8%

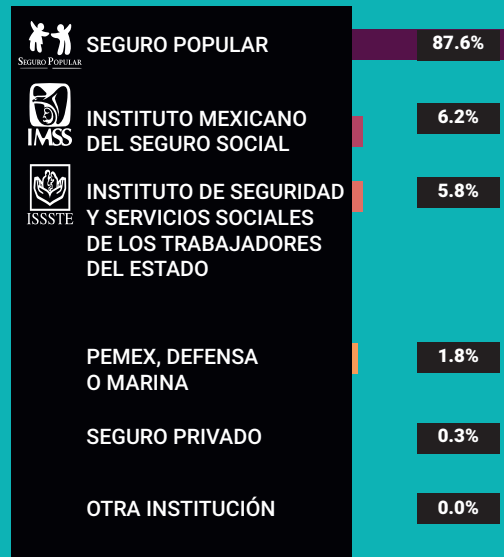

*Incluye afiliaciones múltiples

Pobreza extrema en el municipio

% de habitantes	Habitantes
14.4	14, 994

Fuente: Consejo Nacional de Evaluación de la Política de Desarrollo Social (CONEVAL), Resultados de la medición de Pobreza a nivel municipal 2015 y su comparativo con el año 2010. Recuperado en: https://www.coneval.org.mx/coordinacion/entidades/Guerrero/Paginas/pobreza_municipal2015.aspx

CARACTERÍSTICAS EDUCATIVAS

Población de 15 años y más

97.8%
15 a 24 años

81.8%
25 años y más



Población de 15 años y más según nivel de escolaridad



Asistencia y movilidad escolar por grupos de edad



CARACTERÍSTICAS ECONÓMICAS

Población de 12 años y más Económicamente activa (PEA)

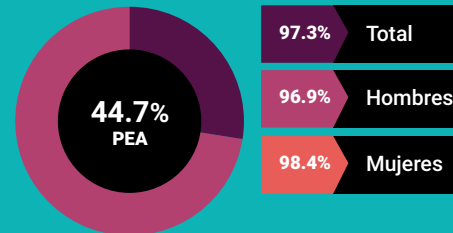

27.6% Mujeres
72.4% Hombres

Porcentaje de la población de 12 años y más con condición de actividad no especificada 0.2

No económicamente activa (PNEA)

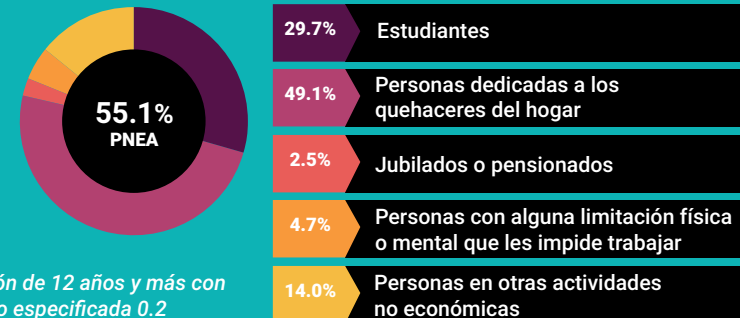



PROYECCIONES MUNICIPALES 2015-2030

Grupos de edad	2015		2016		2017		2018	
	Hombres	Mujeres	Hombres	Mujeres	Hombres	Mujeres	Hombres	Mujeres
0-4	3812	3660	3770	3607	3706	3539	3639	3469
5-9	3961	3798	3931	3751	3904	3708	3875	3666
10-14	4059	3942	4038	3905	4028	3875	4014	3843
15-19	3890	3770	3863	3737	3853	3711	3849	3689
20-24	3451	3406	3452	3401	3449	3387	3439	3370
25-29	2821	2972	2870	3004	2918	3032	2959	3057
30-34	2371	2657	2414	2689	2457	2720	2502	2751
35-39	2148	2480	2154	2495	2167	2510	2188	2530
40-44	2094	2372	2100	2397	2101	2415	2098	2428
45-49	1954	2171	1978	2212	1999	2248	2019	2284
50-54	1794	1935	1815	1971	1832	2000	1850	2028
55-59	1582	1654	1619	1699	1646	1735	1670	1768
60-64	1274	1343	1316	1388	1351	1430	1386	1472
65 y más	2840	3397	2892	3473	2943	3540	3000	3613
Total por sexo	38051	39557	38212	39729	38354	39850	38488	39968
Total	77608		77941		78204		78456	

2019		2020		2021		2022	
Hombres	Mujeres	Hombres	Mujeres	Hombres	Mujeres	Hombres	Mujeres
3571	3399	3503	3331	3444	3271	3393	3219
3844	3624	3809	3579	3760	3527	3702	3468
3996	3810	3976	3776	3956	3744	3936	3713
3850	3670	3854	3651	3855	3632	3853	3611
3424	3349	3410	3329	3399	3311	3394	3297
2992	3077	3015	3089	3025	3091	3026	3086
2549	2782	2596	2813	2644	2844	2690	2873
2216	2553	2251	2579	2290	2608	2332	2639
2097	2439	2098	2451	2107	2466	2123	2485
2035	2317	2048	2347	2055	2373	2057	2393
1869	2059	1889	2091	1910	2126	1932	2161
1692	1797	1711	1825	1729	1851	1747	1877
1420	1513	1452	1552	1481	1590	1507	1624
3062	3692	3129	3777	3200	3869	3276	3966
38617	40081	38741	40190	38855	40303	38968	40412
78698		78931		79158		79380	

Fuente: Consejo Nacional de Población (2019). Proyecciones de la población de los municipios de México, 2015-2030. Recuperado de <https://www.gob.mx/conapo/documentos/proyecciones-de-la-poblacion-de-los-municipios-de-mexico-2015-2030>



PROYECCIONES MUNICIPALES 2015-2030

Grupos de edad	2023		2024		2025		2026	
	Hombres	Mujeres	Hombres	Mujeres	Hombres	Mujeres	Hombres	Mujeres
0-4	3343	3170	3295	3124	3248	3083	3203	3044
5-9	3641	3409	3579	3348	3516	3289	3463	3240
10-14	3914	3682	3889	3650	3860	3617	3819	3575
15-19	3847	3589	3837	3566	3825	3543	3813	3522
20-24	3395	3285	3402	3276	3411	3267	3419	3258
25-29	3022	3076	3015	3063	3010	3049	3008	3037
30-34	2731	2898	2764	2918	2787	2931	2800	2935
35-39	2376	2672	2422	2705	2469	2739	2518	2773
40-44	2148	2508	2180	2536	2219	2566	2263	2599
45-49	2057	2409	2058	2424	2063	2440	2074	2458
50-54	1953	2197	1970	2230	1984	2262	1993	2288
55-59	1765	1905	1785	1934	1807	1967	1829	2001
60-64	1531	1656	1552	1684	1571	1711	1589	1737
65 y más	3356	4070	3439	4179	3525	4293	3612	4411
Total por sexo	39079	40526	39187	40637	39295	40757	39403	40878
Total	79605		79824		80052		80281	

2027		2028		2029		2030	
Hombres	Mujeres	Hombres	Mujeres	Hombres	Mujeres	Hombres	Mujeres
3160	3008	3119	2977	3080	2948	3042	2925
3416	3197	3372	3158	3329	3122	3289	3090
3769	3526	3715	3475	3661	3422	3607	3371
3800	3503	3785	3484	3768	3465	3746	3444
3424	3248	3426	3238	3425	3227	3422	3216
3011	3027	3021	3020	3037	3014	3055	3008
2805	2931	2805	2923	2804	2912	2802	2900
2565	2806	2608	2835	2644	2861	2671	2880
2310	2635	2360	2672	2412	2710	2465	2749
2094	2480	2122	2507	2158	2538	2201	2571
1997	2310	1999	2329	2000	2347	2007	2366
1851	2036	1872	2072	1889	2106	1902	2137
1608	1763	1627	1791	1647	1820	1669	1851
3700	4532	3790	4656	3879	4781	3969	4909
39510	41002	39621	41137	39733	41273	39847	41417
80512		80758		81006		81264	



PROYECCIONES DE POBLACIÓN POR GRUPOS DE EDAD 2015-2030

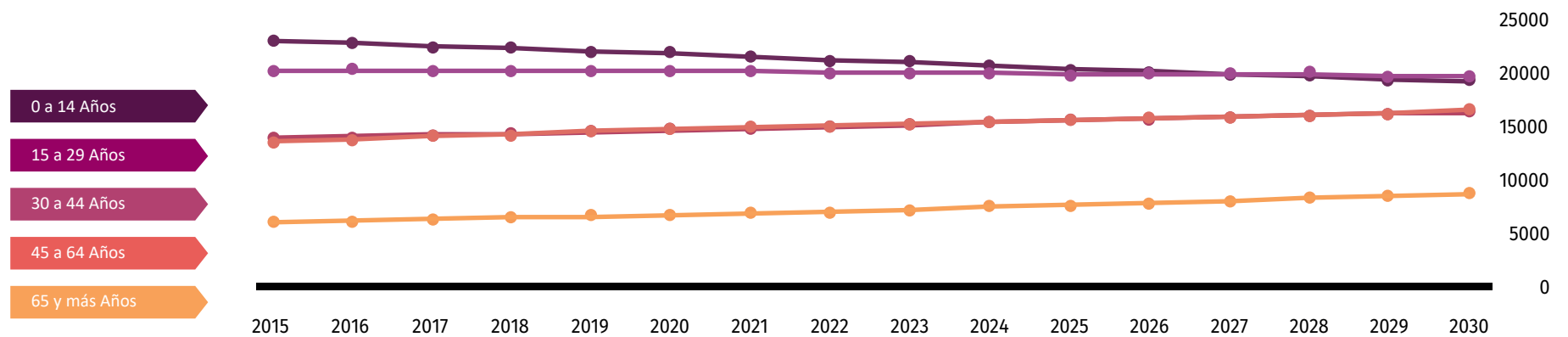

Fuente: Consejo Nacional de Población (2019). Proyecciones de la población de los municipios de México, 2015-2030. Recuperado de <https://www.gob.mx/conapo/documentos/proyecciones-de-la-poblacion-de-los-municipios-de-mexico-2015-2030>



DATOS GEOGRÁFICOS CULTURALES

	Coordenadas y altitud	Colindancias	Otros datos
Ubicación Geográfica	Entre los paralelos 16° 54' y 17° 28' de latitud norte; los meridianos 99° 48' y 100° 19' de longitud oeste; altitud entre 0 y 3 400 m.	Colinda al norte con los municipios de Atoyac de Álvarez, General Heliodoro Castillo y Chilpancingo de los Bravo; al este con los municipios de Chilpancingo de los Bravo y Acapulco de Juárez; al sur con el municipio de Acapulco de Juárez, con el Océano Pacífico y con el municipio de Benito Juárez; al oeste con el Océano Pacífico y los municipios de Benito Juárez y Atoyac de Álvarez.	Ocupa el 2.85% de la superficie del estado. Cuenta con 134 localidades y una población total de 76,306 habitantes.

	Provincia	Subprovincia	Sistemas de topoformas
Fisiografía	Sierra Madre del Sur (100%).	Costas del Sur (69.6%) y Cordillera Costera del Sur (30.4%).	Sierra baja compleja (57.5%), Sierra alta compleja (29.41%), Llanura costera con lagunas costeras (7.93%), Valle ramificado. (2.23%), Llanura costera salina (1.17%), Valle intermontano (0.93%) y Llanura costera con lomerío (0.83%).

	Región hidrológica	Cuenca	Subcuenca	Corrientes de agua	Cuerpos de agua
Hidrografía	Costa Grande (91.13%), Costa Chica - Río Verde (8.83%) y Balsas (0.04%).	R. Atoyac y Otros (91.13%), R. Papagayo (8.83%) y R. Balsas - Mezcala (0.04%).	R. Coyuca (60.51%), B. de Acapulco (17.18%), A. Cacalutla (11.46%), R. San Miguel (8.83%), R. La Sabana (1.98%) y R. Huautla (0.04%).	Perennes: Agua Zarca, Chiquito, Cordoncillo, Coyuca, De Las Huertas, Del Pato, El Aguacate, El Aguacoscla, El Camarón, El Coapinolar, El Conchero, El Eden, Grande, Huapanguillo, La Hamaca, La Hierba Santa, La Lima, La Prieta, La Sabana, Las Ánimas, Las Compuertas, Moyoapa, Nanciapa, Salado, Santa Gertrudis, Verde y Zacualpan Intermitentes: Blanco, De las Humedades, Del Pato, El Pozquelite, El Salto, El Vacilón, El Zapote, Grande, Huertas Viejas, Infiernillo, La Coscolina, La Costa Rica, La Lobera, Las Parotas, Los Amates, Ocotillo, Pasos Cuates y Tres Tetas.	Perennes (2.68%): Laguna de Mitla, Laguna de Coyuca y El Zarzal.

	Flora	Fauna
Principales ecosistemas	La vegetación está compuesta por selva baja bosque caducifolia, así también con pino y encino. Las especies más comunes que se encuentran son la parota, cacahuananche, especies de crecimiento medio, con ramas regulares y que tiran las hojas en determinada época del año, localizadas en la parte central del municipio; las especies de encino, pino, oyamel, y ayacahuaca, se localizan en las partes montañosas.	En lo referente a la fauna las especies que se encuentran son: Tigrillo, nutria, venado, conejo, zopilote, garza, garcilla, pelícano, gaviota, perico, guacamaya, víboras, alacrán, palomas, iguana, escorpión, coyote, zorrillo, variedades de pájaros, tigres, etc.

Uso del suelo y vegetación	Uso del suelo	Vegetación
	Agricultura (10.83%) y zona urbana (0.41%).	Selva (34.59%), bosque (33.69%), pastizal (16.03%), manglar (1.4%), otro (0.19%) y tular (0.18%).

Nota: el porcentaje faltante corresponde a Cuerpos de Agua con (2.68%).

Arqueológica y monumentos históricos	Parroquia de San Miguel Arcángel, en la cabecera municipal. Monumento erigido al caudillo de la Independencia Hermenegildo Galeana (1762-1814), monumento a doña María Faustina Benítez de Álvarez.
--------------------------------------	---

Fuente: Instituto Nacional para el Federalismo y el Desarrollo Municipal (INAFED) Enciclopedia de los Municipios de México [Recuperado en: : www.e-local.gob.mx/wb2/ELOCAL/EMM_guerrero](http://www.e-local.gob.mx/wb2/ELOCAL/EMM_guerrero)

Cultura popular	Artesanías	Gastronomía	Artes
	Productos de madera, sombreros de palma, hechos a mano y hamacas.	Comidas: Mariscos como el ceviche de pescado y pulpo, los camarones al mojo de ajo, ostiones, entre otros. Además, relleno de puerco, barbacoa y consomé de chivo. Bebidas: Como bebidas tradicionales podemos mencionar el chilate, preparado con cacao, canela, arroz dorado, entre otros ingredientes, la tuba extraída de la palma de coco, las aguas preparadas con frutas de la región, como sandía, tamarindo, jamaica, limón, papaya y coco.	Orquesta musical del C. Ethel Diego Gúzman (q.e.p.d.) "Los hermanos chinos" de la comunidad en el espinalillo.

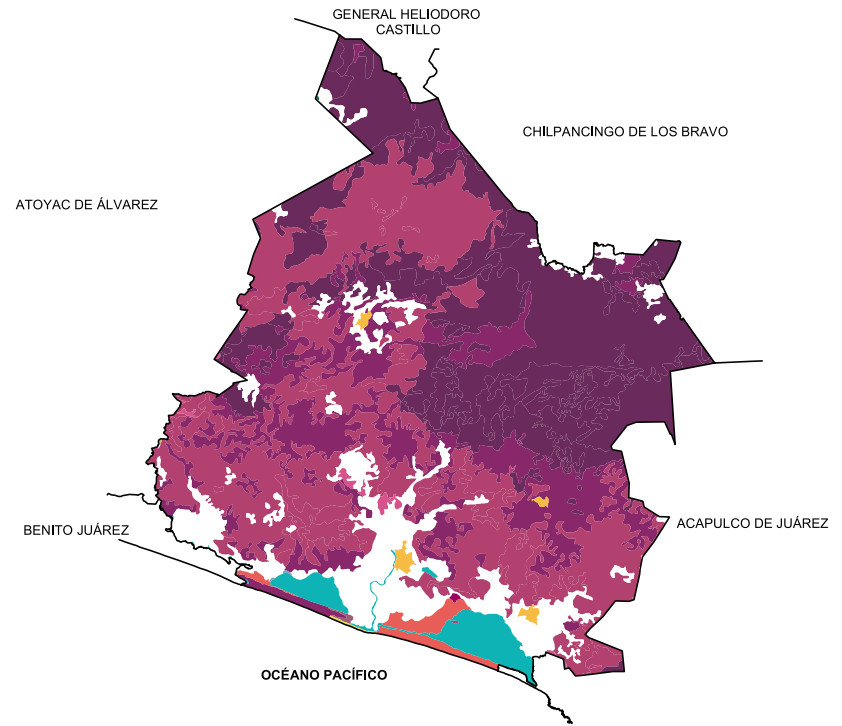
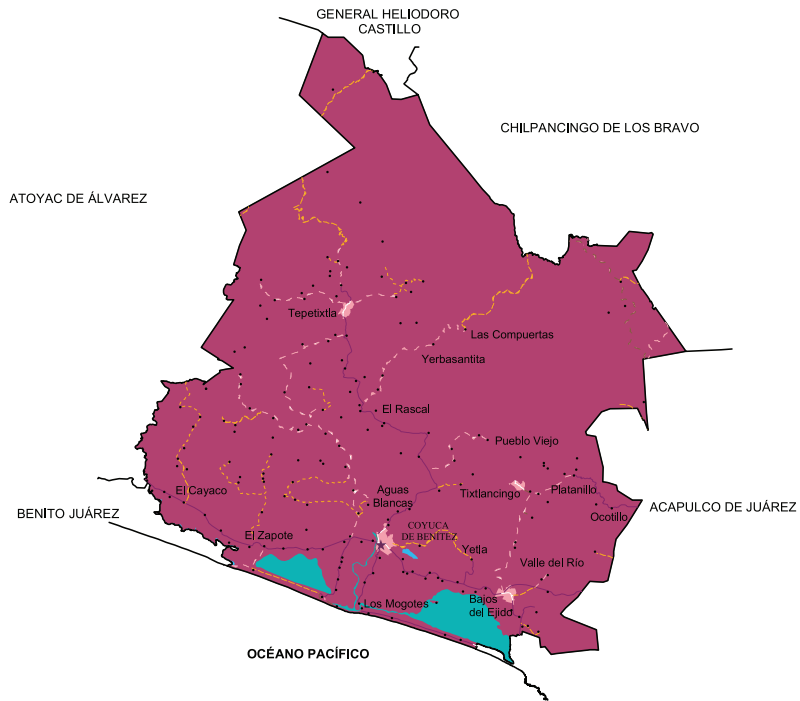

Localidades e Infraestructura para el Transporte

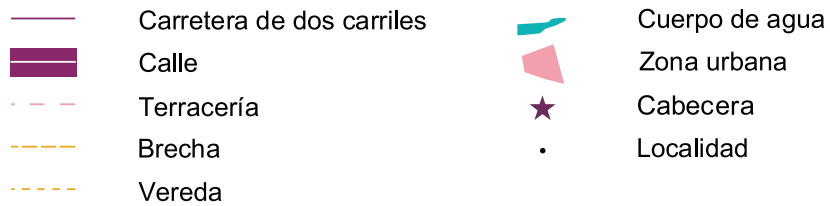



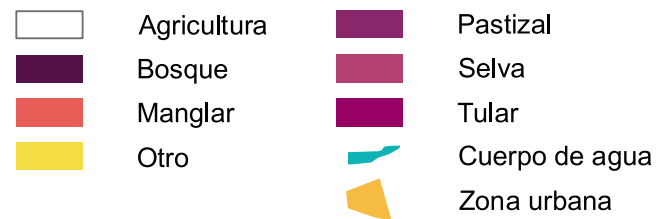

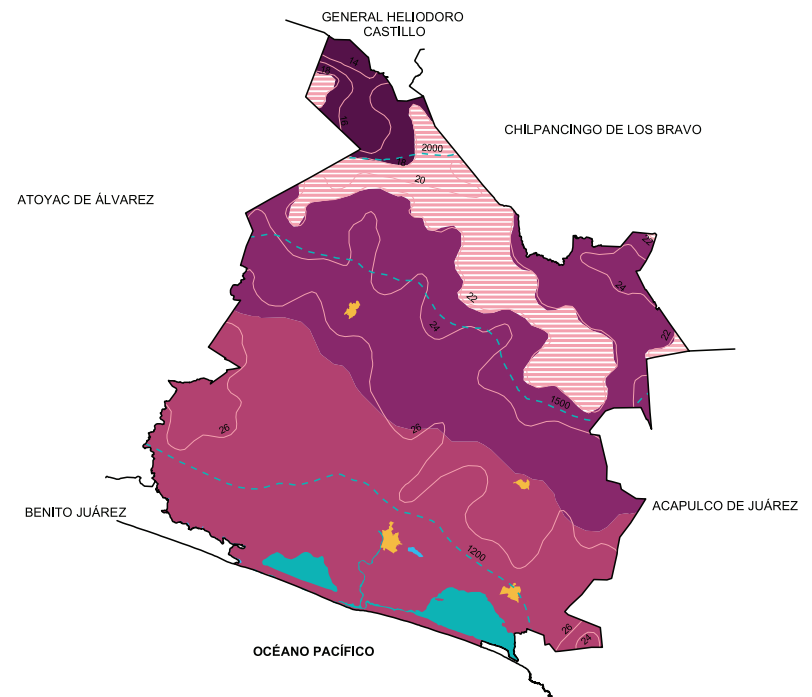
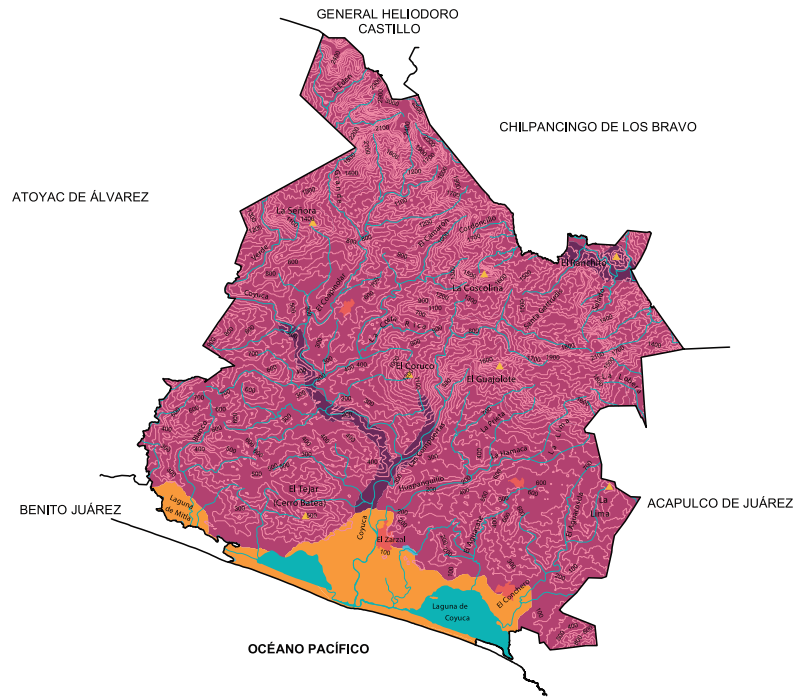



Uso de suelo y vegetación













Relieve







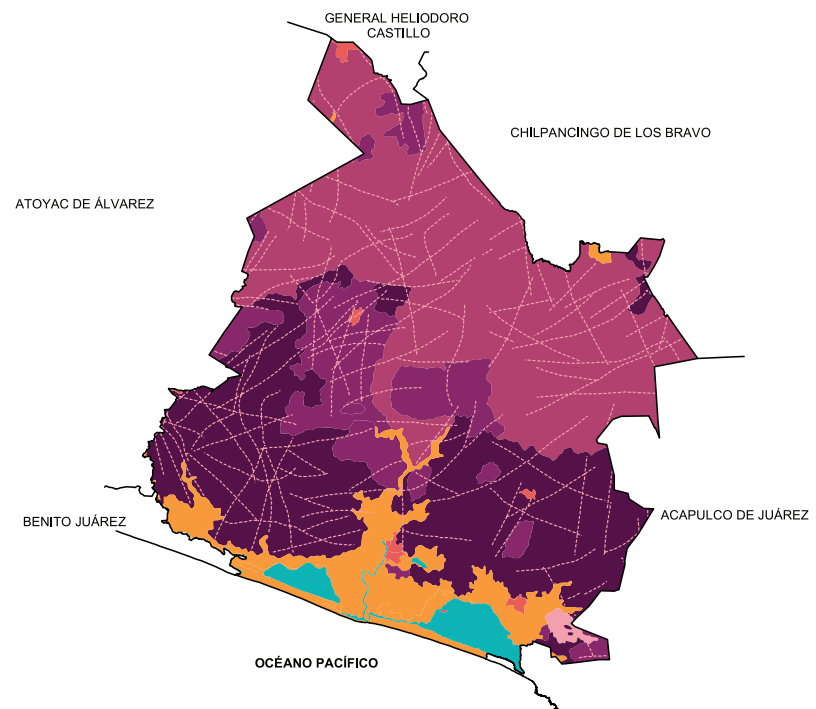
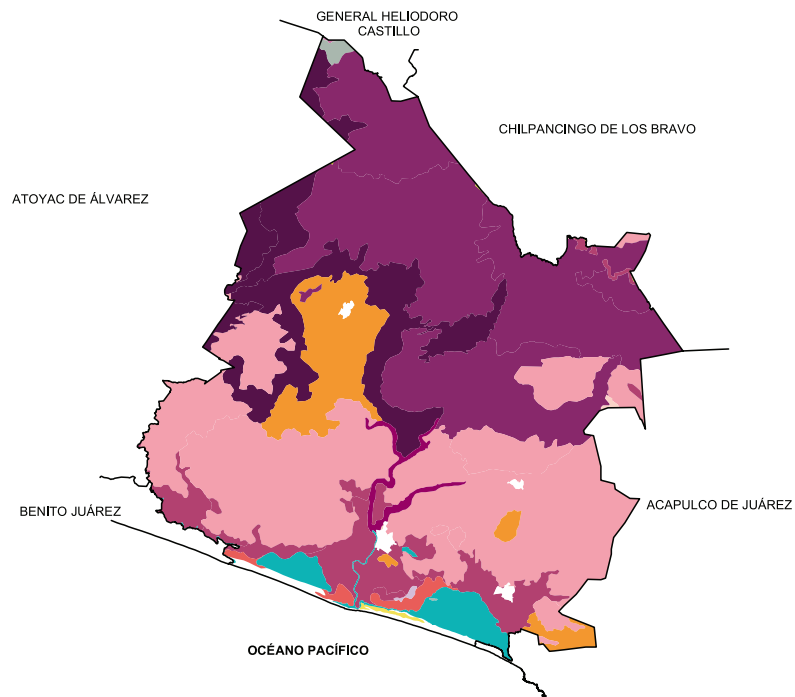





-  Curva de nivel
-  Corriente de agua
-  Elevación principal
-  Llanura
-  Sierra
-  Valle
-  Cuerpo de agua
-  Zona urbana

Climas









-  Isoyeta en mm
-  Isotherma en °C
-  Cálido subhúmedo con lluvias en verano, de humedad media **(46.02%)**
-  Cálido subhúmedo con lluvias en verano, de mayor humedad **(37.37%)**
-  Semicálido húmedo con abundantes lluvias en verano **(12.46%)**
-  Templado subhúmedo con lluvias en verano, de mayor humedad **(4.15%)**
-  Cuerpo de agua
-  Zona urbana



Suelos Dominantes

	Arenosol (0.81%)		Phaeozem (7.23%)
	Cambisol (12.13%)		Regosol (34.49%)
	Fluvisol (0.85%)		Solonchak (0.97%)
	Gleysol (0.07%)		Umbrisol (0.05%)
	Leptosol (6.96%)		Cuerpo de agua (2.68%)
	Luvisol (33.35%)		Zona urbana (0.41%)

Geología (Clase de roca)

	Falla o fractura
	Ígnea intrusiva
	Ígnea extrusiva
	Sedimentaria
	Metamórfica
	Suelo
	Cuerpo de agua
	Zona urbana

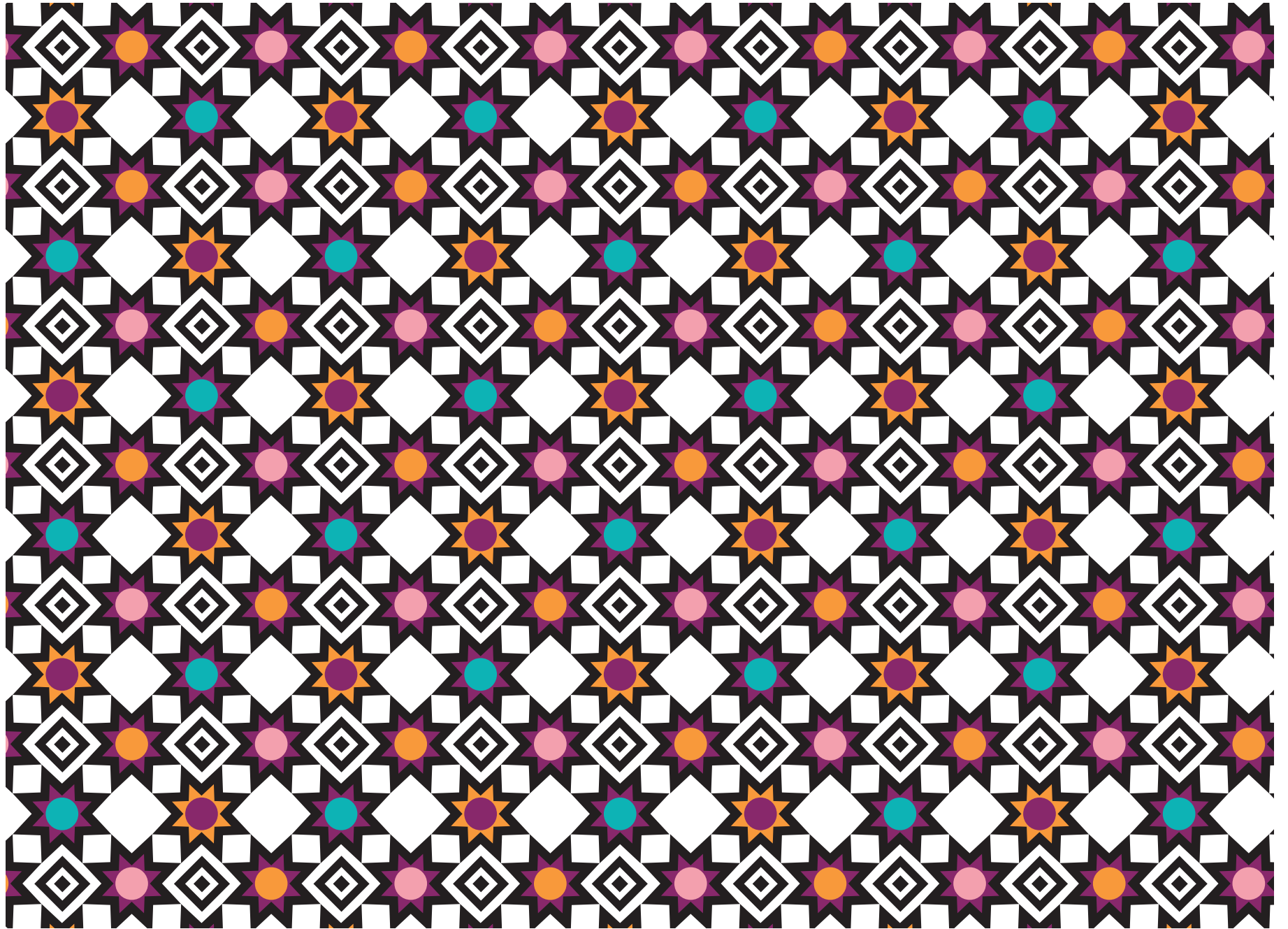

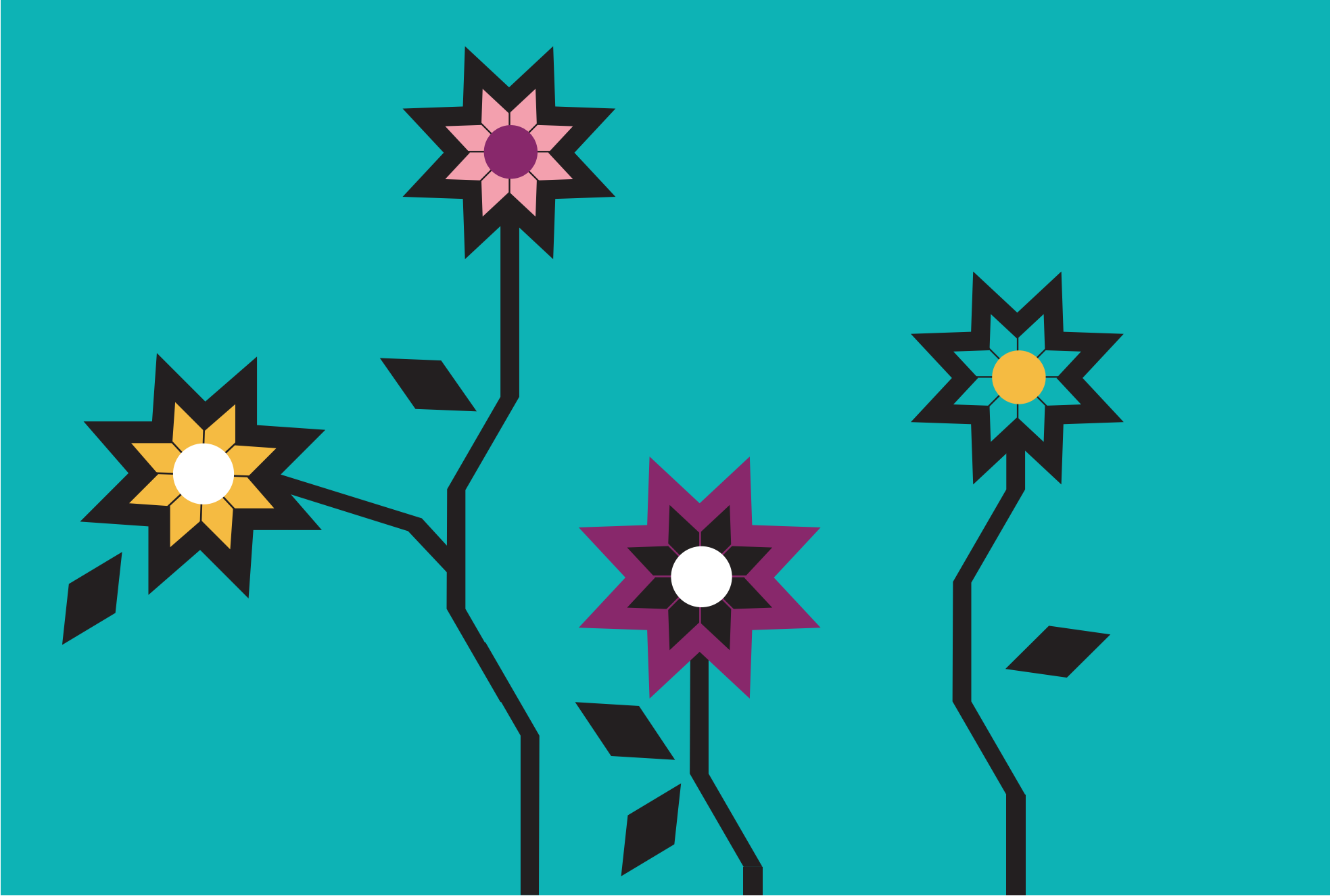



XXVI.COYUCA DE CATALÁN

“Lugar o despeñadero de águilas” o “Lugar de coyotes”

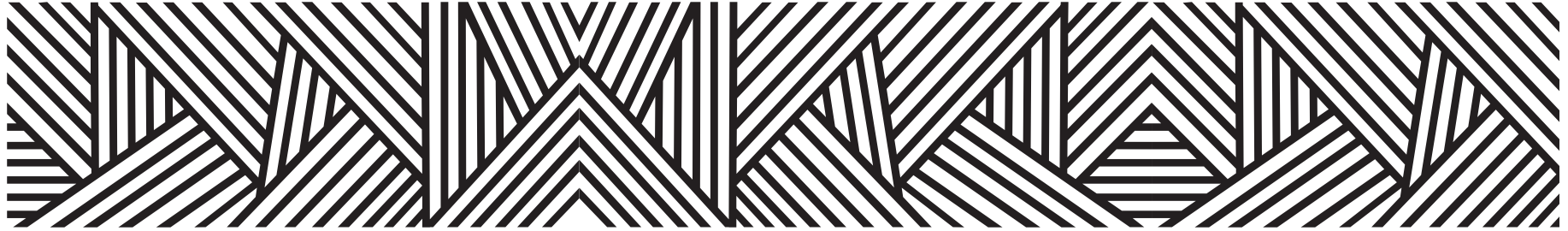

Sobre el significado de la palabra Coyuca existen dos versiones, una la derivan del purépecha, dándole el significado de

“Lugar o despeñadero de águilas”

y la otra la relacionan con el vocablo náhuatl Coyuca, que significa

“Lugar de coyotes”

el agregado de Catalán se le dio en honor al general Nicolás Catalán, originario de Chilpancingo y destacado insurgente que luchó por la Independencia al lado de Bravo, Morelos, Galeana y Vicente Guerrero.

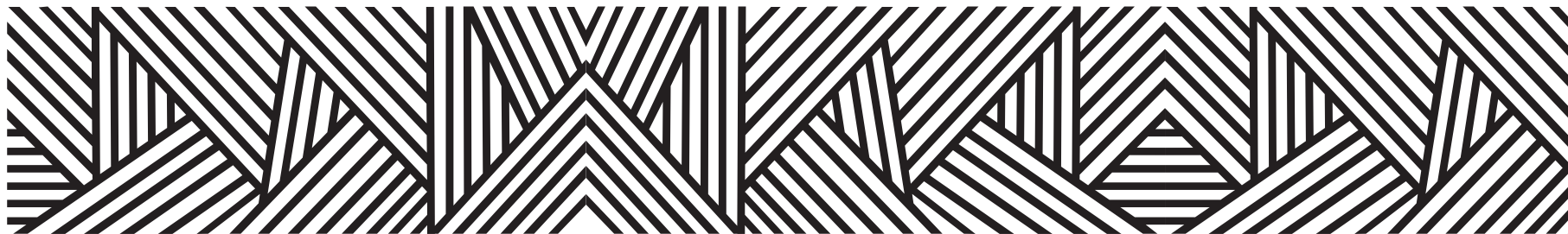

CONTEXTO MUNICIPAL

El municipio de Coyuca de Catalán se localiza en la región de Tierra Caliente del estado de Guerrero, cuenta con una superficie de 3,404 km² y densidad de población de 11.6 habitantes por km²; su tasa de crecimiento promedio anual en el periodo 2010-2015, es de (-1.5), con una población de 39,002 habitantes y se estima que para 2030 sea de 42,670 personas.

El porcentaje de población económicamente activa es del 28.5%, de los cuales 79.1% son hombres y 20.9% mujeres; la población ocupada es del 94.8%, 94.0% son hombres y 97.8% mujeres.

De las 10,225 viviendas particulares habitadas, el 92.2% disponen de energía eléctrica; de agua entubada 30.2%; de drenaje 76.9%; sanitarios 76.9%; en relación a la disponibilidad de bienes y tecnologías de la información y de la comunicación; el 37.7% cuenta con teléfono celular; 8.5% computadora y 8.6% internet.

Según nivel de escolaridad de la población de 15 años y más, el 19.5% no tiene escolaridad; 62.4% tiene educación básica; media superior 11.8% y educación superior 5.5%.

El 76.3% de la población total del municipio, se encuentra afiliada a servicios de salud, entre los que destacan, Seguro Popular con el 90.4% y el ISSSTE 4.7%.

En 2014, se registraron 79,586 guerrerenses en los consulados de los EEUU, de los cuales el 3.3% corresponden al municipio de Coyuca de catalán y residen principalmente en los estados de California e Illinois de U.S.A:

Estimaciones del CONAPO, con base en la Encuesta Intercensal 2015 del INEGI, lo clasifica con un índice de marginación muy alto, ocupando el lugar 31 a nivel estatal y 244 en el contexto nacional.

Por otra parte el CONEVAL, reporta que en el municipio de Coyuca de Catalán, existen 10,223 personas en pobreza extrema, representa el 28.0 % de su población; que tienen tres o más carencias de seis posibles y se encuentran por debajo de la línea de bienestar mínimo.

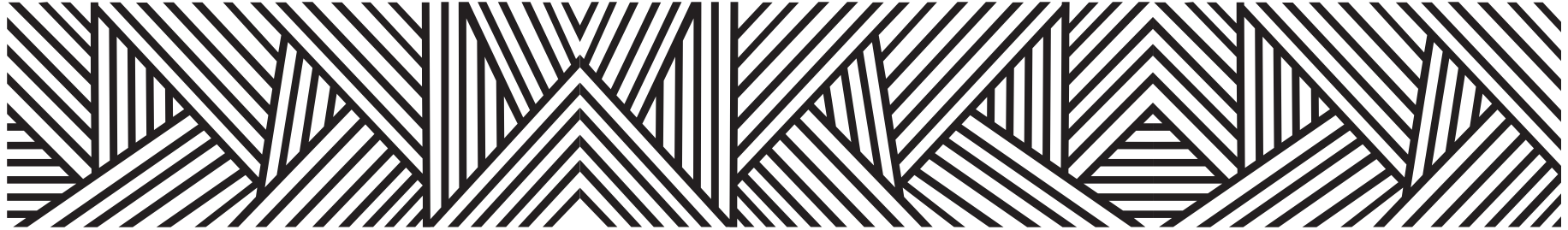

LOCALIDADES DEL MUNICIPIO

1. Coyuca de Catalán
2. Amuco de la Reforma
3. El Ancón
4. Anonas
5. El Anono
6. Arroyo Grande
7. La Bajada
8. El Bajareque
9. Barranca de San José (La Barranca)
10. Los Brasiles
11. La Cañada
12. Caña (La Caña)
13. El Capire (Cerro Colorado)
14. El Carrizal
15. Las Casas Viejas (Casas Viejas)
16. Ciénega de Abajo
17. Ciénega de Arriba
18. El Coco
19. Los Colorines (El Colorín)
20. Coyol (El Coyol)
21. Las Cruces
22. La Cruz del Río Balsas
23. Cuirindal (El Cuirindal)
24. Chamacua de Michilena
25. El Durazno
26. El Embarcadero (El Barco)
27. Los Guajes
28. Hacienda de Dolores
29. El Jabalí
30. Jaripo
31. Las Juntas del Río Chiquito (Las Juntas)
32. Juntas del Río Frío
33. Santa Ana
34. Los Lampaces
35. La Maestranza
36. Manchón Parotas (El Manchón)
37. La Mesa de la Cruz
38. Mesas del Porvenir (Las Mesas)
39. Monte Grande
40. Monte Verde
41. El Naranja
42. Las Palancas
43. El Ídolo
44. La Palma (La Palma de los Ochoa)
45. Pancira
46. Pantoja
47. Parancio

- | | | |
|--|--|--|
| 48. Las Parotas | 79. Tarétaro | 110. Llano Grande |
| 49. Paso de Arena | 80. Los Terrones | 111. Barrabás |
| 50. Patambo | 81. El Ticuiche | 112. El Mariscal |
| 51. Piedra Parada | 82. Las Tinajas | 113. Capire Amargo |
| 52. Las Pilas del Río Frío de los Fresnos | 83. Tiradores | 114. El Carrizal |
| 53. Pineda | 84. Tario | 115. El Cuirindalito |
| 54. Pinzán Morado | 85. Vaca Blanca | 116. El Limón Potrero (El Limón) |
| 55. Placeres del Oro | 86. El Venado | 117. Parotas del Manchón (Las Parotas) |
| 56. Pocitos de Catana | 87. Zicuítaro | 118. La Pila |
| 57. El Porvenir | 88. Zihuaquio | 119. El Zapote |
| 58. Los Pozos | 89. Zirandaranguio | 120. La Vinatita |
| 59. Pueblo Nuevo (El Ciruelo) | 90. El Zopilote | 121. Quihuizúcaro (Quihuishúcaro) |
| 60. Pueblo Viejo | 91. Los Cueros | 122. Las Juntas |
| 61. La Puerta Grande (La Puerta) | 92. Las Mesas de Don Julio | 123. El Metate |
| 62. El Puerto del Oro | 93. Piedra Imán | 124. El Terrero Blanco (Terrero) |
| 63. Pungarabatito | 94. Rancho Viejo | 125. El Parado Dos |
| 64. La Quesería | 95. La Estancia | 126. El Ratón |
| 65. Quirirícuaro | 96. El Murciélagu | 127. Los Pantanos |
| 66. Rincón de Chámacua | 97. San Francisco | 128. El Quebrantadero |
| 67. Río Florido (Las Ánimas) | 98. Piedra de Cal | 129. Ajuno |
| 68. San Antonio de las Texas (Los Puertos) | 99. Cañas Viejas | 130. Zetina |
| 69. San Isidro | 100. El Marichi | 131. El Potrero |
| 70. San José (San José la Quesería) | 101. Agua Fría | 132. El Cuajilote Grande |
| 71. San Juan Chámacua | 102. Santa Bárbara | 133. Los Fogones |
| 72. San Juan de la Cruz | 103. Manchón de Amuco (Llano de Guadalupe) | 134. El Raicero |
| 73. San Nicolás | 104. San Pedro | 135. El Pato |
| 74. Santa Lucía | 105. Rincón de la Virgen | 136. La Parotita |
| 75. Santa Teresa | 106. Tierras Blancas | 137. Plan del Nanche |
| 76. Santo Domingo | 107. Las Calaveras (Calavera) | 138. El Mono |
| 77. La Soledad (La Chole) | 108. Las Trincheras | 139. La Bolsa |
| 78. La Tabla | 109. Piedra Redonda | 140. El Aguacatal |
| | | 141. La Tigra |

- | | | |
|----------------------------------|--|--|
| 142. Nueva Italia | 174. Archimoro | 206. Palo Nuevo |
| 143. La Araricua | 175. Dos Arroyos (Los Arroyos) | 207. La Piedra |
| 144. Guajes de Ayala | 176. Los Nopales | 208. El Polvorín |
| 145. Río Frío de los Fresnos | 177. Las Abujitas (La Abujita) | 209. Las Potrancas |
| 146. El Pescado | 178. El Aguacate | 210. El Rincón de los Álamos |
| 147. Ceiba Amarilla | 179. Arroyo Verde | 211. El Salitre |
| 148. El Cristal | 180. El Balcón | 212. San Antonio |
| 149. Los Ciruelos | 181. La Barranca del Pinzán | 213. Santa Gertrudis |
| 150. Barranca del Buey (El Buey) | 182. Rancho los Brasiles | 214. La Tejería |
| 151. Las Mesas de Pineda | 183. La Campana | 215. Las Trincheras |
| 152. Las Truchas | 184. Rancho Catana | 216. Las Vaquitas |
| 153. Las Pachecas | 185. La Cañada | 217. El Ventarrón |
| 154. El Tule | 186. Los Cimientos | 218. Los Vergeles |
| 155. El Saibal | 187. La Ciudad | 219. El Perro |
| 156. Los Órganos | 188. La Cañita | 220. El Zapote (El Pachol) |
| 157. La Barranca del Otate | 189. La Cruz de Otate | 221. El Zapote |
| 158. Los Laureles | 190. Cruz Agua Fría (La Cruz) | 222. Arroyo el Viejo |
| 159. Colmeneros | 191. Cuchilla de los Nanches | 223. El Cacao |
| 160. El Chato | 192. Las Cuevas (Barranca de las Flores) | 224. Las Trincheras |
| 161. El Tejón | 193. Cuevitas | 225. La Piedra Colorada |
| 162. La Escondida | 194. Cundán Grande | 226. Los Diamantes |
| 163. La Laguna | 195. El Cundancito | 227. Limoncito (Kilómetro Sesenta y Cinco) |
| 164. Ocote Solo (Los Ocotes) | 196. El Desperdicio | 228. La Parotita |
| 165. Pinzán Dulce | 197. Las Guacamayas | 229. El Crucero de Placeres del Oro |
| 166. Gachupines | 198. El Guajal | 230. Tierras Coloradas (Tierra Colorada) |
| 167. San Fernando (El Timbre) | 199. La Higuera | 231. El Trueno |
| 168. Frijolar | 200. Las Hoyas | 232. Las Ceibitas |
| 169. Ceiba Prieta | 201. Rancho los Jotes | 233. El Timbiriche |
| 170. El Aguacate | 202. Las Juntas de Zihuaquio | 234. La Calavera |
| 171. Fresnitos (Los Fresnillos) | 203. El Lindero | 235. Agua Fría |
| 172. Bajareque | 204. El Nanche | 236. Cerro de los García |
| 173. Cuahulotera | 205. La Palma | 237. El Duraznito |

238. Ojo de Agua
239. Las Palancas
240. Los Pantanos
241. Puerto del Cerezo
242. San Francisco
243. Barranca del Sereno
244. El Aguacate
245. Aforación (Paso de la Puerta)
246. El Capire
247. El Tepehuaje
248. El Aguacate
249. Barranca Honda
250. Barranca de las Flores [Asoleaderos]
251. Los Bayados
252. La Caña
253. Ceiba Mocha
254. Las Conchas
255. El Faisán
256. Las Galeras
257. Mata de Otate
258. La Mesa del Zarzal
259. El Otate
260. La Palma
261. Las Palomas
262. El Papayo
263. El Manzano
264. La Cuaislera (La Cuaixtlera)
265. Río del Oro
266. El Puerto Trozado
267. Puerto de Hilaria
268. Rancho Quintero
269. El Recreo
270. Los Tecomates
271. Rancho los Catorce
272. Barranca de los Lirios
273. Los Mangos
274. Rancho los Amores
275. La Parota del Sesteo
276. El Parado
277. El Rancho de los Coyotes
278. El Ojo de Agua
279. Ojo de Agua
280. La Ceibita
281. El Pitero
282. El Ojo de Agua
283. El Bálsamo
284. La Cañada de Jaripo
285. Loma Bonita (La Y de Loma Bonita)
286. La Palma Cuata
287. Las Vacas
288. La Nogalera
289. Los Izotes
290. Monte Redondo
291. Mesa de Caballos
292. Los Hinojos
293. Mesa de la Higuera
294. El Terrero
295. El Molinito
296. La Lagunita
297. Aguacatito
298. Yesqueros
299. Rancho Quemado
300. Los Anonitos
301. El Pinzancito
302. El Algodón
303. Rancho Arroyo Viejo
304. Los Mangos
305. La Hierba Buena
306. El Puerto del Huizachal
307. La Laguna
308. Tierras Blancas
309. Jericó
310. La Gloria
311. Rancho Nuevo Amanecer
312. El Crucero
313. El Fresnito
314. Santa Clara (Santa Clara del Cobre)
315. El Tabaquillo
316. Barrio el Capire
317. La Mata de Bejuco
318. Mesas del Tigre
319. Plan de la Piedra Parada (Plan del Cucho)
320. Las Saibitas
321. El Tamarindo
322. Los Alacranes
323. Los Bálsamos
324. Barrio Nuevo
325. Puerto las Calandrias
326. El Campamento (El Sobaco)
327. El Carrizito
328. Cuesta de la Riata
329. La Escondida
330. La Barrera [Estación de Microondas]
331. Las Fraguas de Zihuaquio
332. Los Huijules

- 333. El Jilguero
- 334. Los Lampacitos
- 335. Los Magueyes
- 336. La Mesa
- 337. La Mesa Blanca
- 338. Las Mesitas
- 339. El Puerto de las Ollas
- 340. Puerto el Arrastradero
- 341. Rancho Celso Díaz Molina
- 342. La Silleta
- 343. Zapotito
- 344. Ceiba de los Herreros
- 345. El Vizcaíno
- 346. Rancho del Parado
- 347. El Puente Mocho
- 348. La Adelfa
- 349. El Borbollón
- 350. La Ceiba Blanca (La Saiba)
- 351. La Ciénega
- 352. Cañas Viejas
- 353. El Chongo (Los Pinos Cuates)
- 354. La Esperanza
- 355. Los Espinitos
- 356. El Entremedio
- 357. Las Juntas
- 358. El Limón
- 359. Mesa de Yesqueros
- 360. La Mesa
- 361. La Ordeña
- 362. Puerto de la Trampa
- 363. El Puerto de los Nopales
- 364. Rancho el Triunfo
- 365. El Sauz
- 366. El Zarzal
- 367. La Zarza
- 368. La Lajita
- 369. La Zapotera
- 370. Cerrito Miramar
- 371. Piedras Negras
- 372. Puerto Alegre
- 373. La Balanza
- 374. La Florida
- 375. Los Pozos
- 376. El Olvido
- 377. Las Parotas
- 378. La Fronterita
- 379. Las Casitas
- 380. Santa María
- 381. La Sierrita
- 382. Limoncito
- 383. Rancho el Tepamo
- 384. La Era
- 385. Colonia Vicente Guerrero



INDICADORES SOCIODEMOGRÁFICOS

COMPOSICIÓN POR EDAD Y SEXO

39 002 **Población total***
Representa el 1.1% de la población estatal

96.2 **Relación- hombres-mujeres**
Existen 96 hombres por cada 100 mujeres

26 **Edad mediana**
La mitad de la población tiene 26 años o menos

68.9 **Razón de dependencia por edad**
Existen 68 personas en edad de dependencia por cada 100 en edad productiva

*En viviendas particulares habitadas

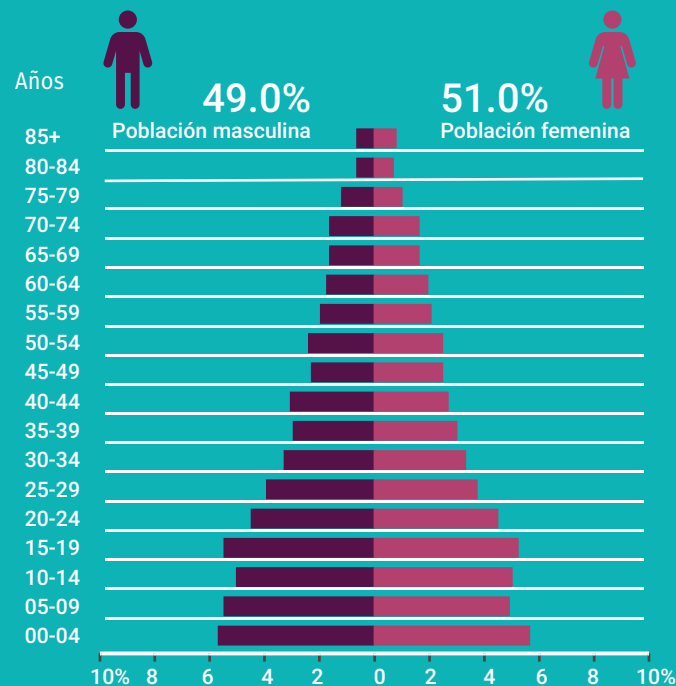

DISTRIBUCIÓN TERRITORIAL

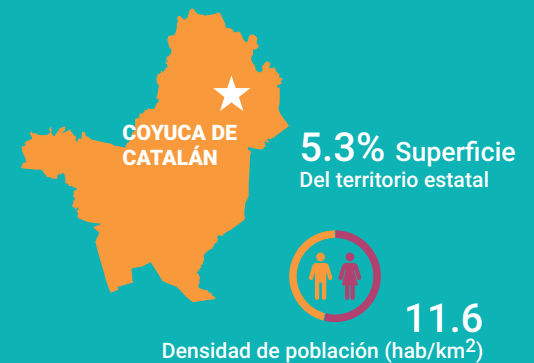

FECUNDIDAD Y MORTALIDAD

2.4 Promedio de hijos nacidos vivos*

3.1% Porcentaje de hijos fallecidos* Mujeres de 15 a 49 años

Fuente: Instituto Nacional de Estadística y Geografía (2016). Panorama sociodemográfico de Guerrero, 2015 Recuperado en: http://internet.contenidos.inegi.org.mx/contenidos/Productos/prod_serv/contenidos/espanol/bvinegi/productos/nueva_es-truc/inter_censal/panorama/702825082208.pdf?platform=hootsuite

VIVIENDA

Total de viviendas particulares habitadas

10 225

Representa el 1.1% del total estatal

Promedio de ocupantes por vivienda

3.8

Promedio de ocupantes por cuarto

1.6

Tenencia de la vivienda

76.2%	Propia
3.5%	Alquilada
15.9%	Familiar o prestada
0.7%	Otra situación
3.7%	No especificado

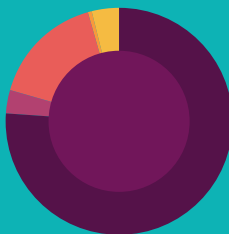

Disponibilidad de TIC

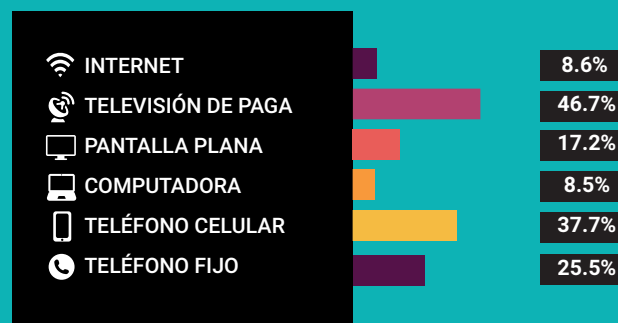

Disponibilidad de servicio de vivienda



Ahorro de energía y separación de residuos



Viviendas con materiales de construcción precarios

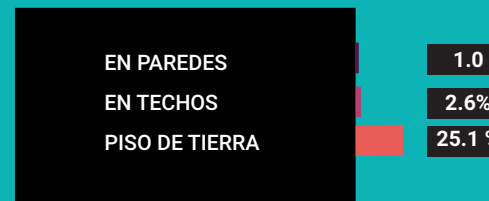

NACIONALIDAD Y ACTA DE NACIMIENTO

Inscripción en el registro civil

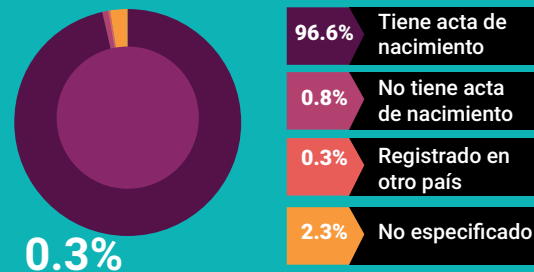

0.3%

De la población total no tiene nacionalidad mexicana

Grupo de edad	Habitantes	% de Población
0-14	11,549	29.6
15-19	3,866	9.9
20-29	6,071	15.5
30-64	13,075	33.5
65 y más	4,304	11.0

Fuente: Instituto Nacional de Estadística y Geografía (2016). Panorama sociodemográfico de Guerrero, 2015 Recuperado en: http://internet.contenidos.inegi.org.mx/contenidos/Productos/prod_serv/contenidos/espanol/bvinegi/productos/nueva_estruc/inter_censal/panorama/702825082208.pdf?platform=hootsuite

DISTRIBUCIÓN DE LA POBLACIÓN DE COYUCA DE CATALÁN POR GRUPOS DE EDAD

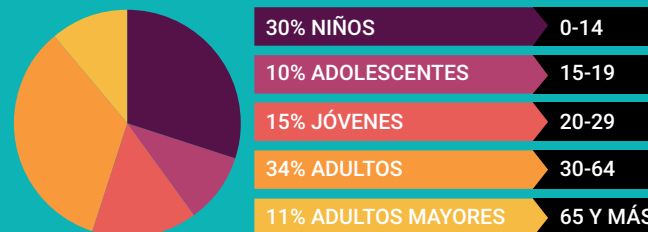

Distribución porcentual de la población según lugar de residencia de 2010

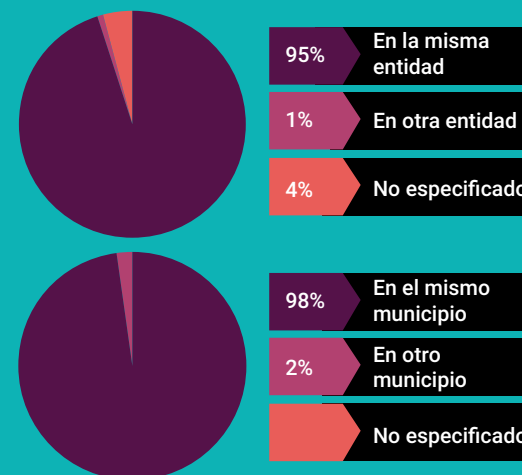

SITUACIÓN CONYUGAL

Población de 12 años y más según situación conyugal

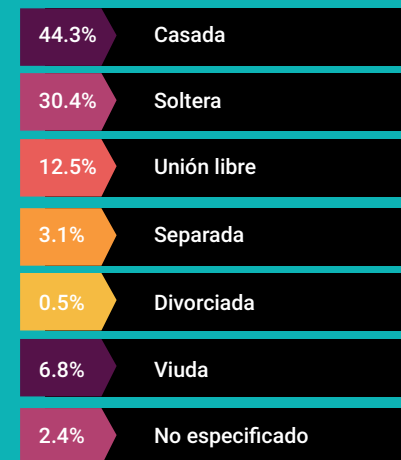

ETNICIDAD

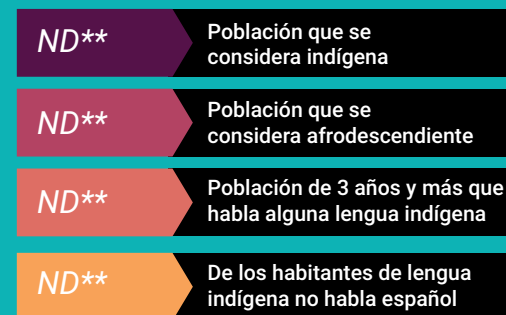

**No disponible por muestra insuficiente

AFILIACIÓN A SERVICIOS DE SALUD

Población afiliada* 76.3%

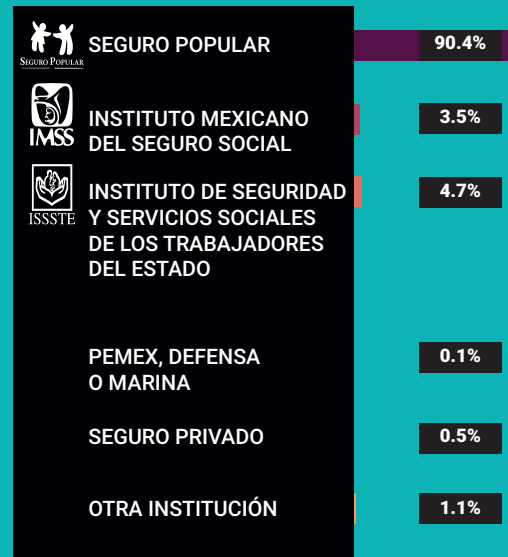

*Incluye afiliaciones múltiples

Pobreza extrema en el municipio

% de habitantes	Habitantes
28.0	10, 223

Fuente: Consejo Nacional de Evaluación de la Política de Desarrollo Social (CONEVAL), Resultados de la medición de Pobreza a nivel municipal 2015 y su comparativo con el año 2010. Recuperado en: https://www.coneval.org.mx/coordinacion/entidades/Guerrero/Paginas/pobreza_municipal2015.aspx

CARACTERÍSTICAS EDUCATIVAS

Población de 15 años y más

95.4%
15 a 24 años

72.8%
25 años y más



Población de 15 años y más según nivel de escolaridad

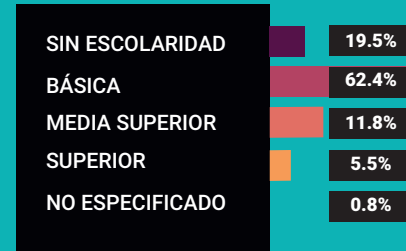

Asistencia y movilidad escolar por grupos de edad



CARACTERÍSTICAS ECONÓMICAS

Población de 12 años y más Económicamente activa (PEA)

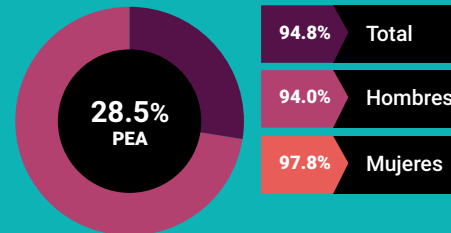

20.9% Mujeres
79.1% Hombres

Porcentaje de la población de 12 años y más con condición de actividad no especificada 2.3

No económicamente activa (PNEA)

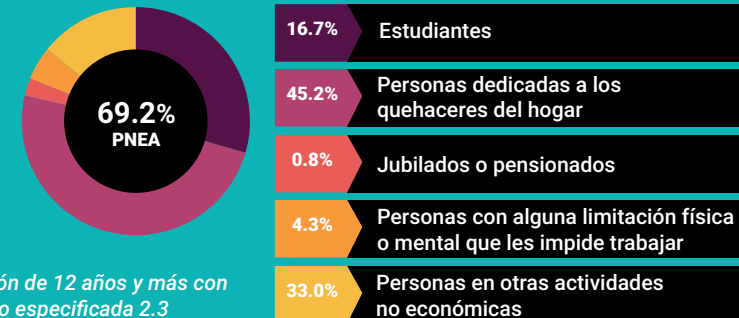



PROYECCIONES MUNICIPALES 2015-2030

Grupos de edad	2015		2016		2017		2018	
	Hombres	Mujeres	Hombres	Mujeres	Hombres	Mujeres	Hombres	Mujeres
0-4	2148	2029	2097	1977	2037	1919	1978	1864
5-9	2140	1986	2080	1923	2025	1865	1973	1811
10-14	2184	2040	2126	1973	2078	1913	2030	1857
15-19	2102	2007	2061	1954	2031	1907	2007	1865
20-24	1848	1806	1844	1784	1838	1760	1829	1734
25-29	1501	1494	1526	1499	1550	1503	1571	1506
30-34	1258	1272	1276	1275	1295	1278	1314	1282
35-39	1138	1173	1136	1164	1139	1157	1145	1153
40-44	1088	1124	1085	1119	1079	1111	1073	1102
45-49	991	1047	995	1050	999	1052	1003	1054
50-54	921	982	923	985	923	986	925	987
55-59	844	882	851	895	854	903	856	909
60-64	726	744	737	759	746	773	755	787
65 y más	2116	2270	2135	2286	2155	2298	2179	2316
Total por sexo	21005	20856	20872	20643	20749	20425	20638	20227
Total	41861		41515		41174		40865	

2019		2020		2021		2022	
Hombres	Mujeres	Hombres	Mujeres	Hombres	Mujeres	Hombres	Mujeres
1923	1811	1871	1764	1828	1726	1794	1695
1924	1762	1879	1717	1833	1674	1789	1634
1985	1805	1943	1759	1906	1719	1874	1686
1987	1829	1970	1796	1955	1768	1941	1743
1819	1710	1809	1687	1801	1667	1797	1652
1587	1507	1598	1506	1603	1501	1603	1494
1334	1287	1354	1294	1376	1302	1396	1311
1156	1152	1170	1154	1187	1159	1206	1167
1067	1095	1065	1089	1066	1087	1072	1089
1006	1057	1008	1061	1008	1064	1007	1066
927	991	932	997	937	1005	944	1015
857	916	858	922	860	928	863	936
765	802	774	817	782	832	790	847
2208	2341	2242	2372	2281	2411	2323	2457
20545	20065	20473	19935	20423	19843	20399	19792
40610		40408		40266		40191	

Fuente: Consejo Nacional de Población (2019). Proyecciones de la población de los municipios de México, 2015-2030. Recuperado de <https://www.gob.mx/conapo/documentos/proyecciones-de-la-poblacion-de-los-municipios-de-mexico-2015-2030>



PROYECCIONES MUNICIPALES 2015-2030

Grupos de edad	2023		2024		2025		2026	
	Hombres	Mujeres	Hombres	Mujeres	Hombres	Mujeres	Hombres	Mujeres
0-4	1766	1670	1742	1652	1724	1640	1713	1635
5-9	1751	1599	1719	1572	1695	1552	1685	1545
10-14	1848	1661	1827	1643	1811	1633	1796	1627
15-19	1927	1723	1915	1708	1904	1699	1897	1697
20-24	1796	1640	1798	1632	1802	1628	1806	1626
25-29	1600	1486	1596	1478	1593	1472	1592	1468
30-34	1413	1320	1427	1328	1436	1335	1439	1340
35-39	1226	1177	1247	1190	1269	1205	1293	1223
40-44	1083	1095	1099	1104	1119	1118	1142	1136
45-49	1006	1070	1005	1074	1008	1082	1015	1093
50-54	951	1027	958	1040	964	1054	969	1067
55-59	868	946	875	958	884	973	894	990
60-64	797	861	805	876	813	891	821	907
65 y más	2371	2510	2422	2571	2477	2638	2535	2713
Total por sexo	20403	19785	20435	19826	20499	19920	20597	20067
Total	40188		40261		40419		40664	

2027		2028		2029		2030	
Hombres	Mujeres	Hombres	Mujeres	Hombres	Mujeres	Hombres	Mujeres
1708	1638	1711	1648	1719	1666	1736	1692
1686	1549	1698	1564	1720	1589	1754	1625
1785	1628	1781	1638	1784	1658	1796	1689
1892	1703	1890	1716	1891	1736	1893	1764
1809	1628	1810	1632	1810	1640	1809	1653
1592	1468	1597	1471	1606	1477	1615	1486
1439	1344	1437	1348	1434	1354	1431	1362
1316	1243	1337	1265	1355	1288	1369	1311
1168	1158	1196	1184	1227	1214	1259	1248
1027	1109	1045	1129	1068	1155	1095	1186
973	1081	977	1095	983	1111	993	1131
907	1009	920	1030	934	1053	948	1076
832	925	844	946	859	969	877	996
2595	2794	2659	2883	2725	2978	2794	3082
20729	20277	20902	20549	21115	20888	21369	21301
41006		41451		42003		42670	



PROYECCIONES DE POBLACIÓN POR GRUPOS DE EDAD 2015-2030

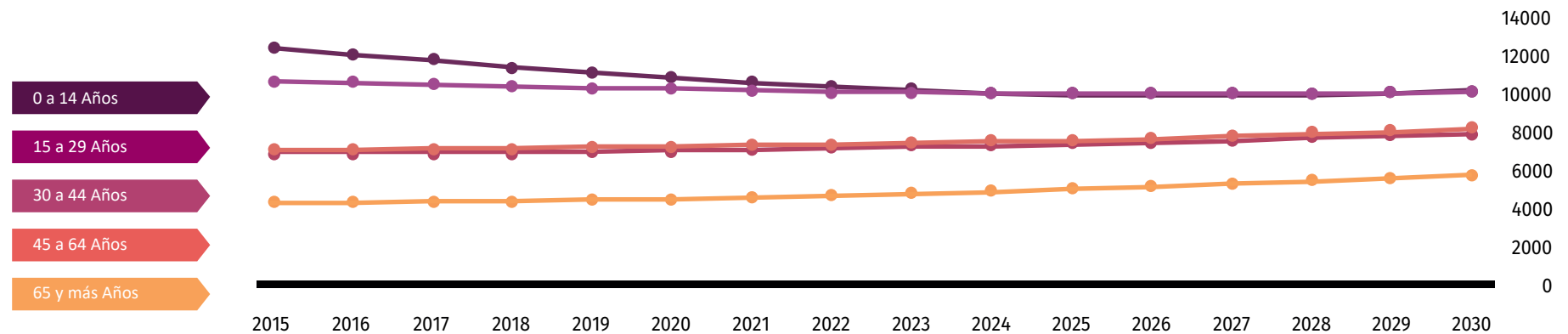

Fuente: Consejo Nacional de Población (2019). Proyecciones de la población de los municipios de México, 2015-2030. Recuperado de <https://www.gob.mx/conapo/documentos/proyecciones-de-la-poblacion-de-los-municipios-de-mexico-2015-2030>

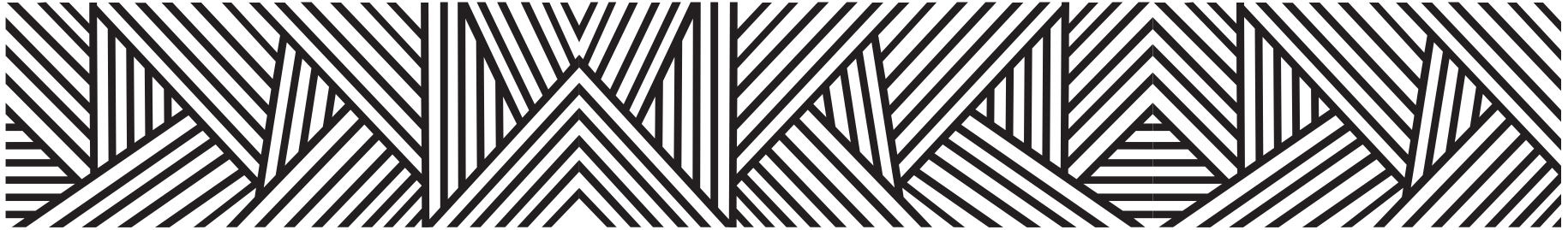

DATOS GEOGRÁFICOS CULTURALES

	Coordenadas y altitud	Colindancias	Otros datos
Ubicación Geográfica	Entre los paralelos 17° 40' y 18° 30' de latitud norte; los meridianos 100° 36' y 101° 22' de longitud oeste; altitud entre 200 y 2 600 m.	Colinda al norte con el municipio de Zirándaro y el Estado de Michoacán de Ocampo; al este con el Estado de Michoacán de Ocampo y los municipios de Pungarabato y Ajuchitlán del Progreso; al sur con los municipios de Ajuchitlán del Progreso, Técpan de Galeana y Petatlán; al oeste con los municipios de Petatlán, Zihuatanejo de Azueta, Coahuayutla de José María Izazaga y Zirándaro.	Ocupa el 5.27% de la superficie del estado. Cuenta con 385 localidades y una población total de 39,002 habitantes.

	Provincia	Subprovincia	Sistemas de topoformas
Fisiografía	Sierra Madre del Sur (100%).	Cordillera Costera del Sur (93.05%) y Depresión del Balsas (6.95%).	Sierra alta compleja (74.09%), Valle ramificado (12.59%), Llanura aluvial con lomerío (4.25%), Lomerío con llanuras (3.1%), Sierra baja (2.94%), Llanura aluvial con lomerío de piso rocoso o cementado (2.7%), Valle ramificado con lomerío (0.26%) y Sierra de cumbres tendidas (0.07%).

Hidrografía	Región	Cuenca	Subcuenca	Corrientes de agua	Cuerpos de agua
	hidrológica				
	B a l s a s (96.74%) y Costa Grande (3.26%).	R. Balsas - Zirándaro (96.66%), R. Coyuquilla y Otros (3.14%), R. Ixtapa y Otros (0.12%) y R. Balsas - Infiernillo (0.08%).	R. Placeres (52.26%), R. Cuirio (32.96%), R. Balsas - Zirándaro (6.0%), R. San Miguel (4.64%), R. San Jeronimito (2.13%), R. Balsas - San Cristóbal (0.8%), R. Petatlán (0.73%), R. Grande o San Luis (0.2%), R. Ixtapa (0.1%), P. El Infiernillo (0.08%) R. Coyuquilla (0.08%) y R. La Unión (0.02%).	Perennes: Amuco, Balsas, Casas Viejas, Chamacua, Chiquito, Cundán Grande, Del Oro, El Aguacate, El Camotal, El Coyol, El Oro, El Otate, El Pescado, El Pino, El Porvenir, El Sapo, El Vizcaíno, Frío, Guanambio, Hacienda de Dolores, La Cayaca, La Tubería, Las Calaveras, Las Fundiciones, Las Ollas, Las Trojas, Los Fresnitos, Los Fresnos Grandes, Rancho Nuevo, Real, Tarétaro, Torres y Zihuaquío Intermitentes: Aponguio, Charco Prieto, Chascuas, Cipiata, Colorines, Cuindera, Cuírío, Cundán Grande, Del Oro, El Acuicho, El Aguacate, El Bálsamo, El Barrancón, El Burro, El Calabozo, El Chorro, El Coyol, El Cuajilote, El Cuervo, El Cundán, El Epazote, El Fresno, El Frijol, El Limoncito, El Mango Seco, El Oro, El Papayo, El Parado, El Plátano, El Salto, El Sastío, El Suspiro, El Tanque, El Terrero, El Tigre, El Timbre, El Tronco, El Tule, El Viejo, El Vizcaíno, El Zapote, Frío, Grande, Guascacio, Hondo, Huerta de Barrabás, Jaripo, La Aventada, La Canaleja, La Culebra, La Fragua, La Lajita, La Mojarra, La Morena, La Papaya, La Piedra, La Piñuela, La Poza, La Sanguijuela, La Vega, Las Carriceras, Las Chachalacas, Las Chevellacas, Las Fundiciones, Las Higuerillas, Las Sosas, Las Trojas, Las Truchas, Los Cirianes, Los Fresnitos, Los Horcones, Los Moscos, Los Nopales, Los Tamales, Michinihue, Moloslán, Paso Hondo, Potrerillos, San Antonio, San Lucas, San Martín, San Miguel, San Nicolás, Santa Gertrudis, Tarétaro, Torres, Verde, Zetina y Zicuítaro.	No disponible.

Principales ecosistemas	Flora	Fauna
	La vegetación existente consiste en selva baja caducifolia y bosques de pino y encino, hay arbustos como huizache y matorrales, también tiene plantas como el copal y especies maderables como el tepehua-je y cueramo, que son utilizadas para hacer muebles rústicos.	En la fauna destacan especies como: Coyote, jabalí, cuinique, armadillo, mapache, tejón, iguana, venado, oso hormiguero, conejo, gavilán, zopilote, alacrán, ratas, culebras, pájaros, zorrillo, víbora, etcétera.

Uso del suelo y vegetación	Uso del suelo	Vegetación
	Agricultura (11.06%) y zona urbana (0.16%).	Bosque (47.0%), selva (23.24%) y pastizal (18.38%).

Nota: el porcentaje faltante corresponde a Cuerpos de Agua con (0.16%).

**Arqueológica
y monumentos
históricos**



Parroquia de Santa Lucía, en la cabecera municipal. Las pirámides y el pectoral de oro localizados en el sitio denominado Ancón; las pirámides en la barranca de San José; juego de pelota con anillos, pilares, montículos, lápida, cabezas de serpiente, caras esculpidas, semejantes a las máscaras de las tragedias griegas y gran cantidad de hachas de piedra pulida localizados en el cerro de los Monos; pirámides, terrazas, sepulcros y ruinas arqueológicas, localizadas en la caliza de Placeres del Oro.

Fuente: Instituto Nacional para el Federalismo y el Desarrollo Municipal (INAFED) Enciclopedia de los Municipios de México [Recuperado en : www.e-local.gob.mx/wb2/ELOCAL/EMM_guerrero](http://www.e-local.gob.mx/wb2/ELOCAL/EMM_guerrero)

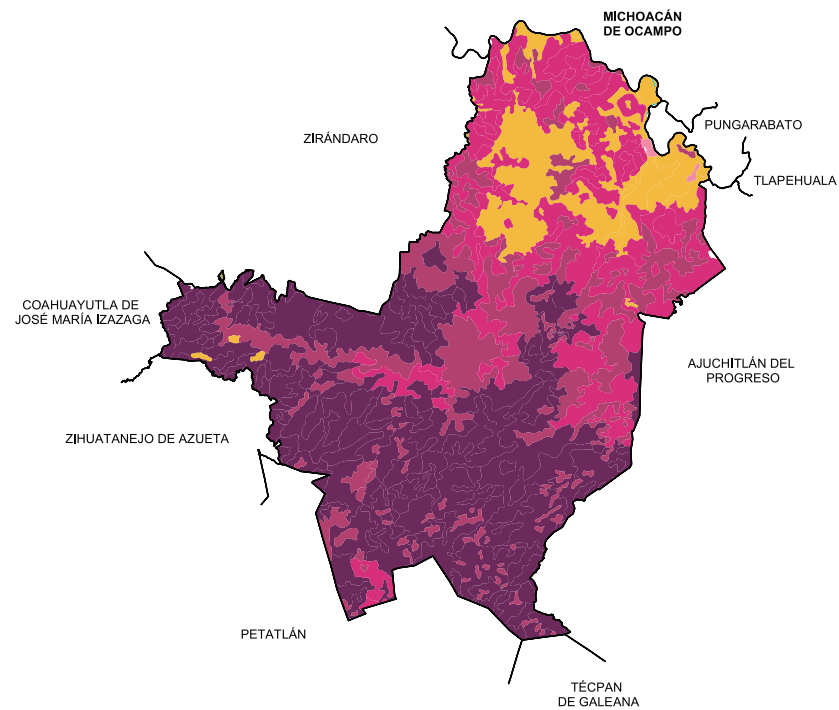
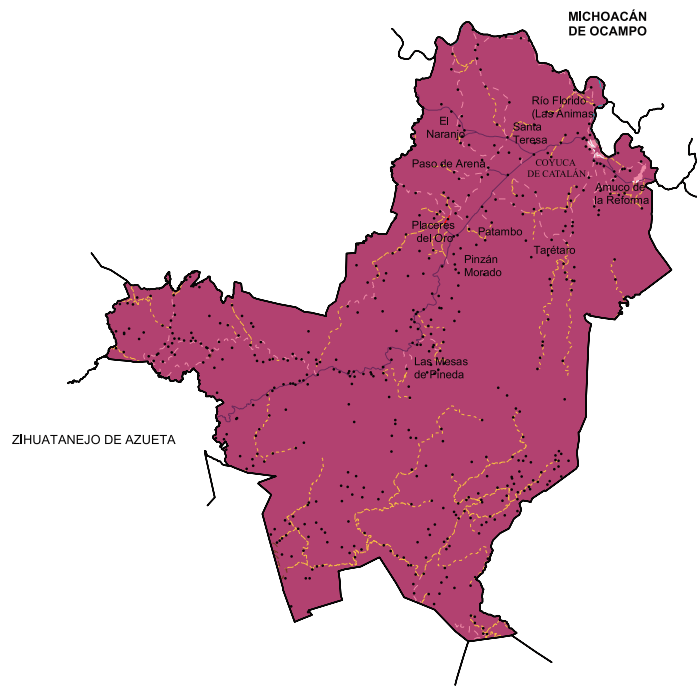
	Artesanías	Gastronomía	Artes
Cultura popular	Alfarería y orfebrería.	Comida: Barbacoa de res o de chivo, guisado con chile guajillo y hojas de aguacate; aporreadillo, preparado con carne de res deshebrada, revuelta con huevo y tomate o jitomate, con chile. Bebida: Mezcal.	Música de banda y tropical principalmente.



Localidades e Infraestructura para el Transporte

-  Carretera de dos carriles
-  Calle
-  Terracería
-  Brecha
-  Vereda
-  Cuerpo de agua
-  Zona urbana
-  Cabecera
-  Localidad

Uso de suelo y vegetación

-  Agricultura
-  Bosque
-  Pastizal
-  Selva
-  Cuerpo de agua
-  Zona urbana

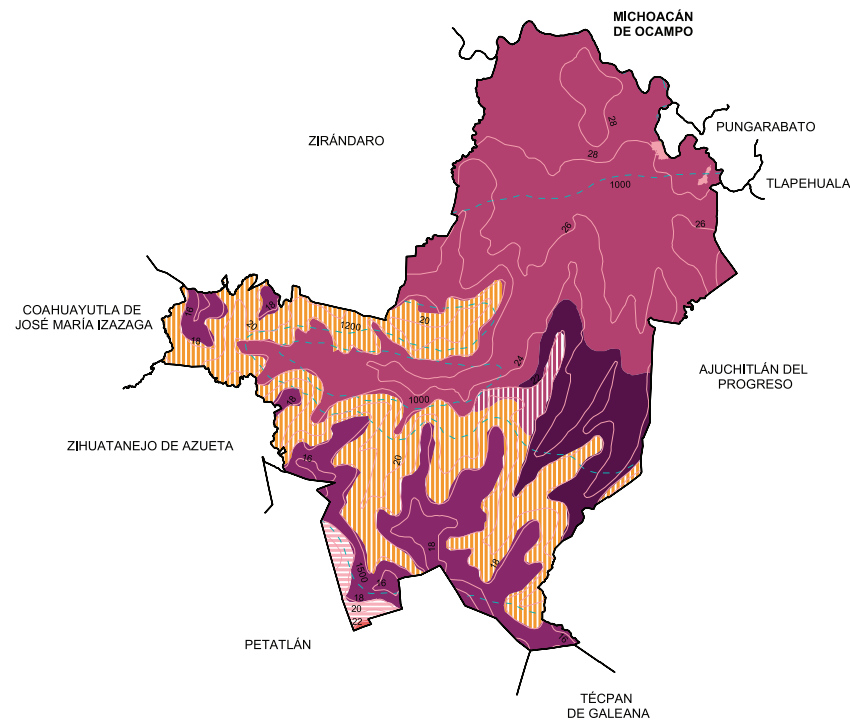
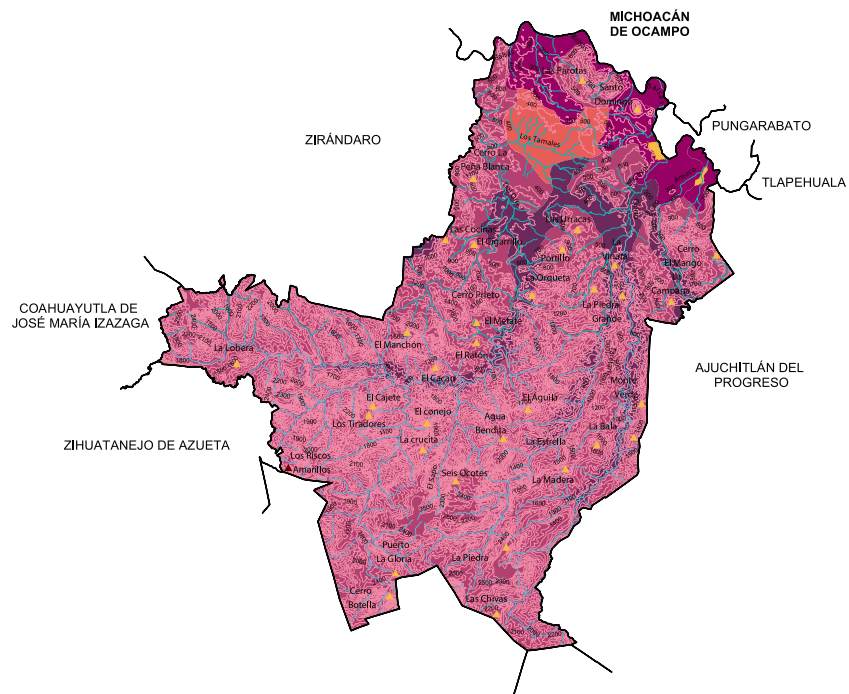

Relieve

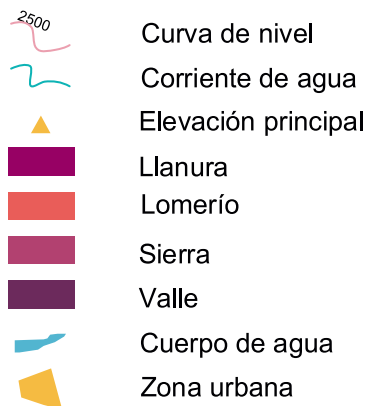

Climas

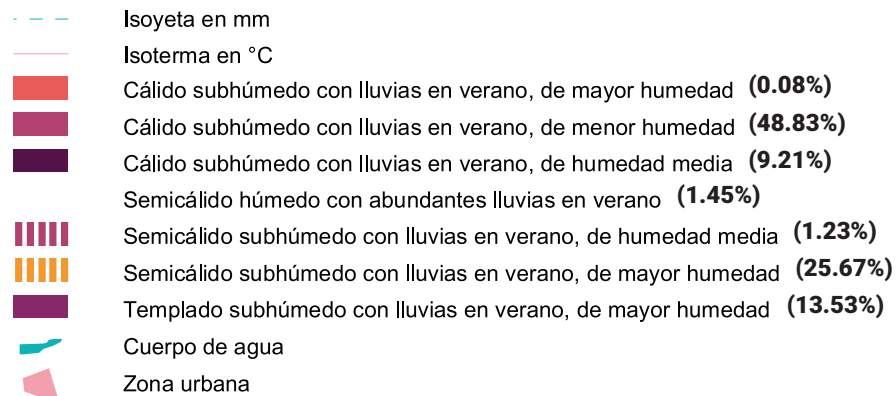

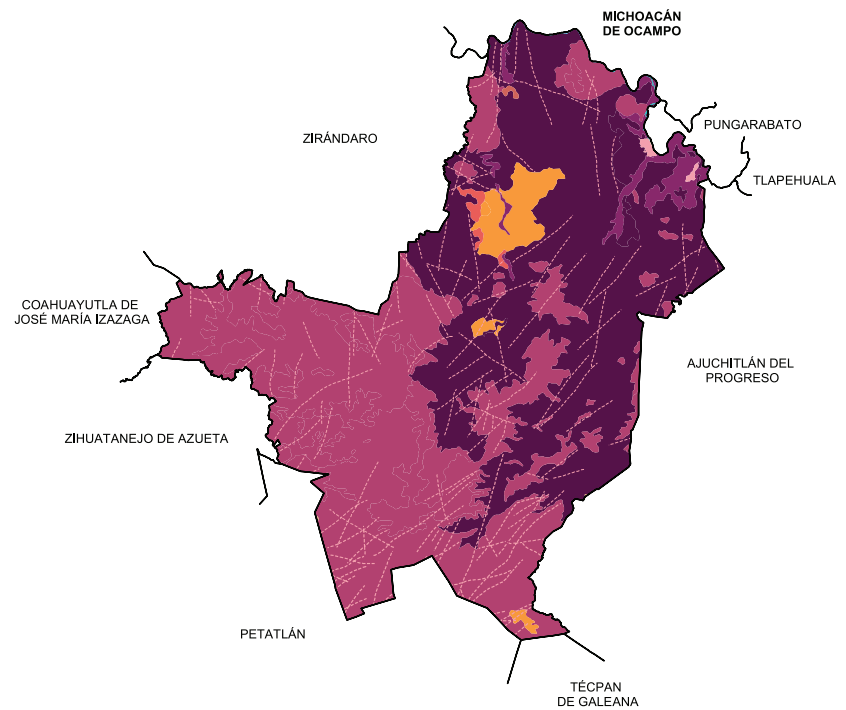
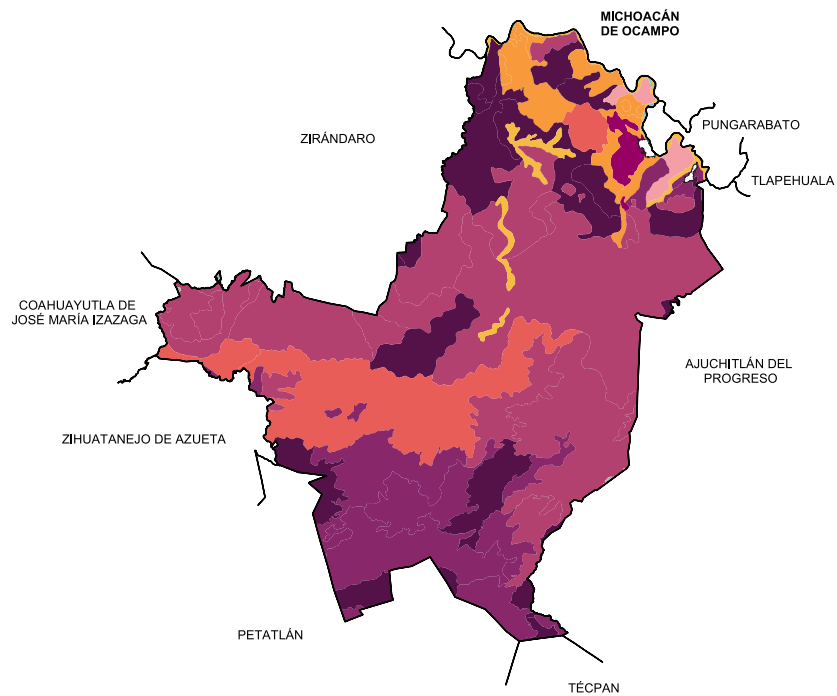

Suelos Dominantes

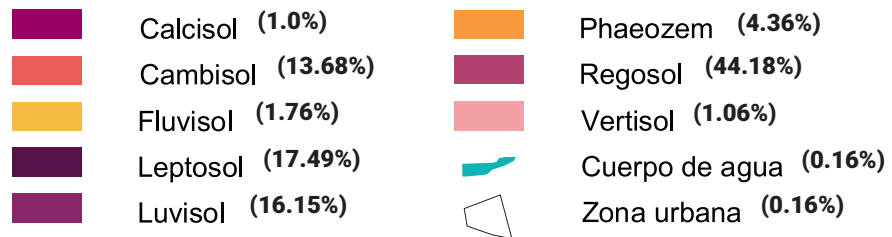

Geología (Clase de roca)





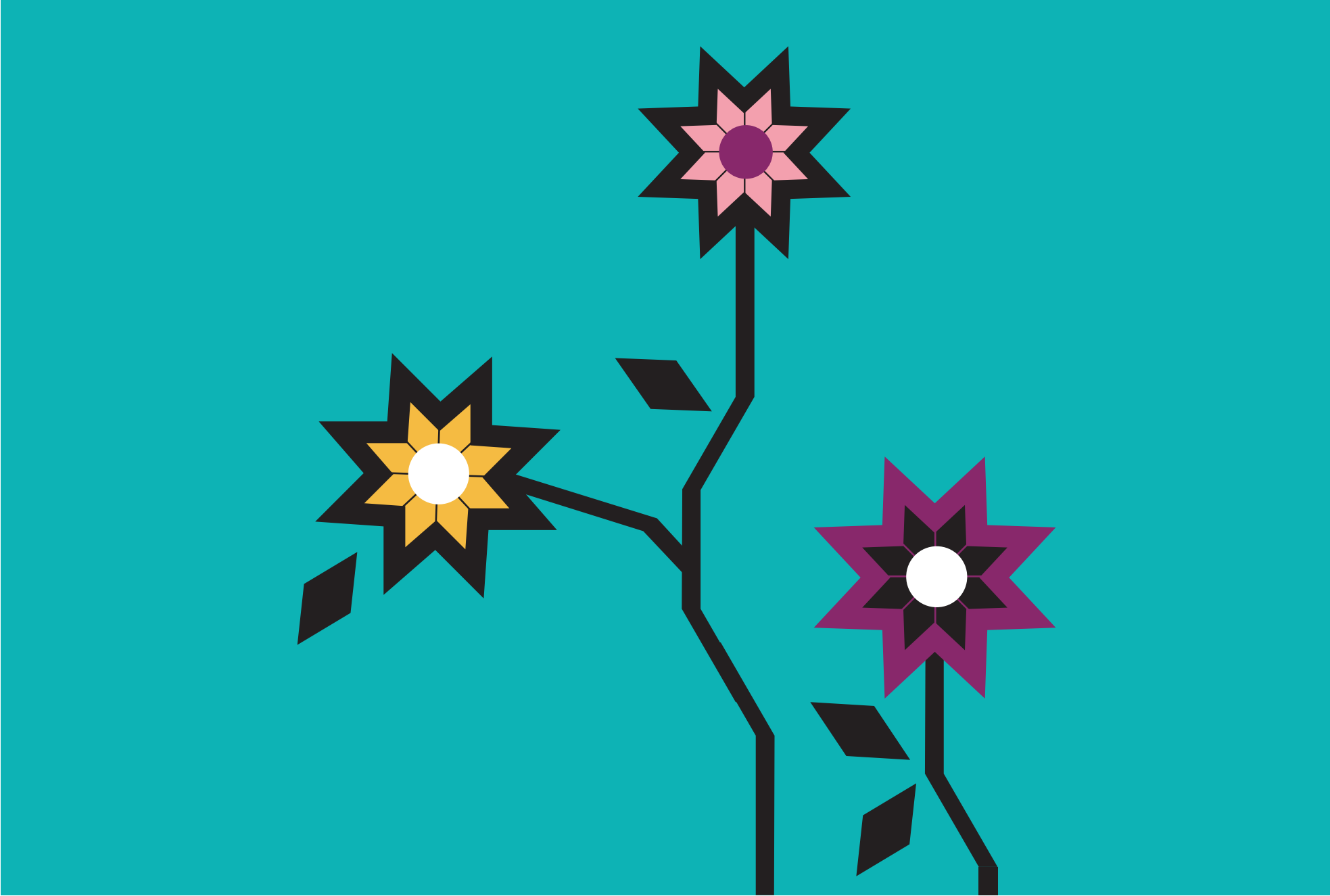

A stylized illustration on a teal background. A black silhouette of a bird with a decorative crest sits on a horizontal branch. To the right, a vertical stem rises to a large yellow flower with a purple center. Another stem branches off to the right, ending in a yellow flower with a blue center. The text 'XXVII. CUAJINICUILAPA' is written in large white letters across the middle of the image.

XXVII.
CUAJINICUILAPA

“Árbol de pie”

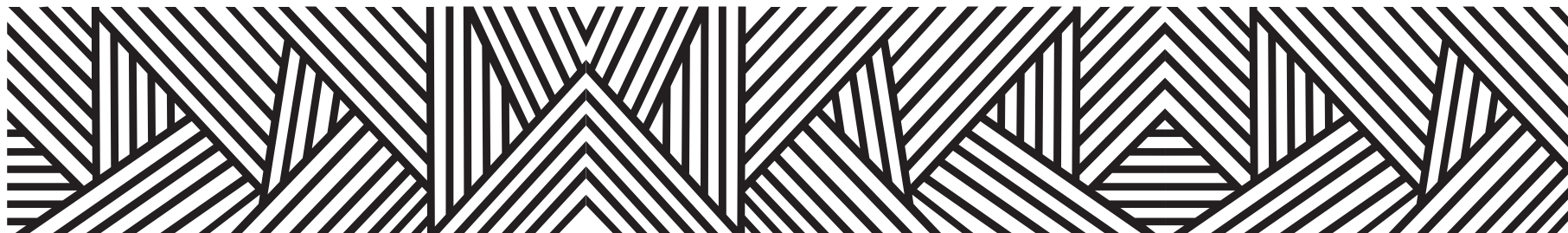

Cuajinicuilapa es una palabra de origen náhuatl formada por los siguientes elementos: Cuauhxonecuilli-atl-pan. La primera palabra, a su vez, está compuesta de cuáuhuitl: “Árbol”; xo: “De”, ixitl: “Pie” y necuilli: “Torcedura” o sea, el cuajinicuil, un árbol de la familia de las leguminosas del género Inga, cuyas especies abundan en la América interítmica; produce largas vainas o legumbres con semillas envueltas en una pulpa comestible, lo mismo que los cotiledones, que se cuecen como verduras y sancochados son sabrosísimos.

“Árbol de pie”

Después viene atl: “Agua”, y pan, sufijo locativo. Cuahxonecuilapan, en castellano, se traduciría río o arroyo de los cuajinicuiles. Se le añade “De Santa María” en homenaje al coronel Francisco Atilano Santa María

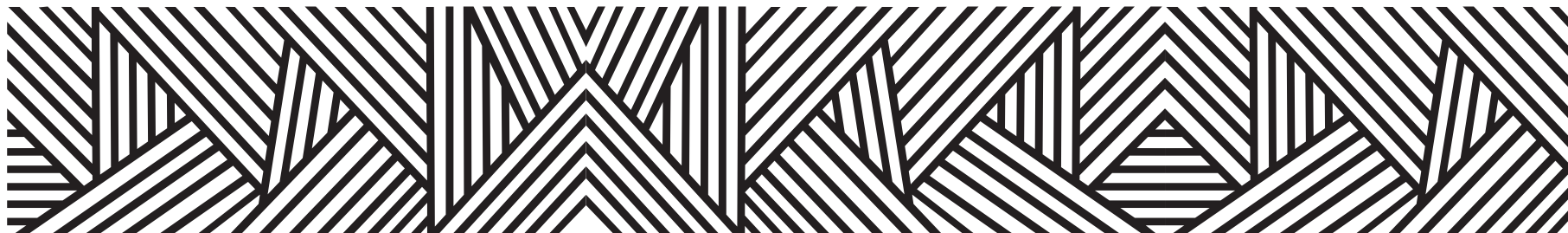

CONTEXTO MUNICIPAL

El municipio de Cuajinicuilapa se localiza en la región de Costa Chica del estado de Guerrero, cuenta con una superficie de 642km² y densidad de población de 43.2 habitantes por km²; su tasa de crecimiento promedio anual en el periodo 2010-2015, es de (1.1), con una población de 27,266 habitantes y se estima que para 2030 sea de 28,613 personas.

El porcentaje de población económicamente activa es del 45.4%, de los cuales el 72.3% son hombres y el 27.7% mujeres; la población ocupada es del 96.5%, 95.8% son hombres y 98.5% mujeres.

De las 6,914 viviendas particulares habitadas, el 97.0% disponen de energía eléctrica; el 20.8% de agua entubada; el 78.5% de drenaje y el 81.5% de sanitarios. En relación a la disponibilidad de bienes y tecnologías de la información y de la comunicación; el 45.6% cuenta con teléfono celular; el 10.8% computadora y el 8.8% internet.

Según nivel de escolaridad de la población de 15 años y más, el 17.9% no tiene escolaridad; el 57.9% tiene educación básica; media superior el 16.4% y educación superior el 16.4%.

El 84.3% de la población total del municipio, se encuentra afiliada a servicios de salud, entre los que destacan, Seguro Popular con el 93.8% y el ISSSTE 5.5%.

El 6.30% de la población de 3 años y más habla lengua indígena, y el 34.67% se considera indígena; asimismo el 56.44% se considera afrodescendiente.

Estimaciones del CONAPO, con base en la Encuesta Intercensal 201 del INEGI, lo clasifica con un índice de marginación alto, ocupando el lugar 52 a nivel estatal y 659 en el contexto nacional.

Por otra parte el CONEVAL, reporta que en el municipio de Cuajinicuilapa, existen 6,456 personas en pobreza extrema, representa el 23.4% de su población; que tienen tres o más carencias de seis posibles y se encuentran por debajo de la línea de bienestar mínimo.

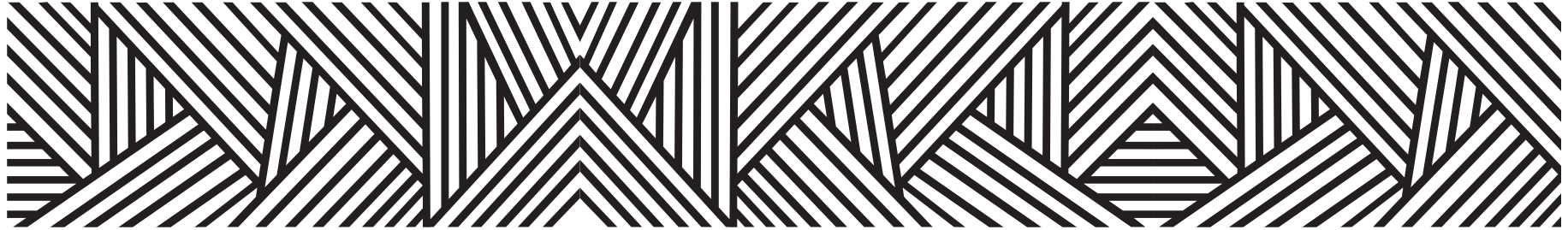

LOCALIDADES DEL MUNICIPIO

1. Cuajinicuilapa
2. Altos de Baraña
3. Barajillas (Barajilla)
4. La Bocana
5. Buenos Aires
6. El Cacalote
7. Cerro de las Tablas
8. Cerro del Indio (El Indio)
9. Comaltepec (Comal)
10. El Cuiji (El Cuije)
11. Gloria Escondida
12. Colonia Agrícola Ganadera
Tierra Colorada
13. Jícara Abajo
14. Maldonado
15. Colonia Miguel Alemán Valdez
16. Montecillos
17. Punta Maldonado (El Faro)
18. El Quizá
19. Colonia San José (San José)
20. San Nicolás
21. Rancho de Santiago
(Rancho Santiago)
22. El Tamale
23. Tejas Crudas
24. El Terrero
25. Tierra Colorada
26. La Petaca (Hacienda la Petaca)
27. El Pitahayo
28. Rancho de Fausto Mendoza
(Faustino Mendoza)
29. Rancho Agua Fría
30. Rancho las Golondrinas
31. Calzada (La Calzada)
32. Pozos de Agua (Pozas de Agua)
33. El Vaivén
34. Rancho el Cerrito
35. Rancho el Paraíso de los Sotelos
(El Paraíso)
36. Rancho de Roberto Clavel
37. Rancho el Rodeo
38. Rancho los Almendros
39. Rancho Antonio Orduño
40. Barrita del Río (Barrita de Pío)
41. Rancho Camero
42. El Carrizo (Rancho de Fausto Mendoza)
43. Rancho Casa Blanca

- | | | |
|--|---|----------------------------------|
| 45. Rancho Hermanos Herrera | 70. Rancho de Nicolás Moreno | 98. Rancho Eurípides Navarrete |
| 46. Rancho Joaquín López Añorve | 71. Rancho Eloy Herrera (Lote Número 36) | 99. Rancho Julián Medina Calleja |
| 47. Rancho Hermanos Álvarez Guzmán
(Lote Número 38) | 72. Rancho el Pitique | 100. La Y Griega |
| 48. Rancho de Javier Flores Bailón | 73. Rancho Donaciano Mendoza Marín | 101. Huerta de José Segura Dos |
| 49. Rancho Hilario Aguirre
(El Monte de Jícara) | 74. Rancho Gila
(Rancho Pablo Gil) | 102. Rancho Óscar Sotelo Dos |
| 50. Rancho el Mirador
(Rancho de Martín Añorve) | 75. Rancho Javier Mendoza Añorve | 103. Rancho Vicente Cortez |
| 51. Rancho de Colores | 76. Rancho Juana Hernández | 104. Rancho Andrés Chegue |
| 52. Rancho la Petaca
(Rancho Cerro de las Tablas) | 77. Rancho la Loma de los Vaqueros
(Rancho Añorve) | 105. Rancho Ramiro Herrera |
| 53. Rancho San Antonio | 78. Rancho la Parota | 106. Rancho Luis Lorenzo |
| 54. Rancho Sinecio Mendoza | 79. Rancho las Ases | |
| 55. Poza del Macho | 80. Rancho los Laureles | |
| 56. La Borrega
(Huerta Luis Jaime de la Serda) | 81. Rancho los Mangos | |
| 57. El Cerro del Chivo (El Chivo) | 82. Rancho Margarito Guerrero Bravo | |
| 58. El Charco de Ometepec | 83. Rancho Mario Navarrete | |
| 59. Huerta de San Miguel | 84. Rancho Barajillas
(Rancho Mateo Aguirre) | |
| 60. Huerta Marcos Colón | 85. Rancho Roberto Álvarez | |
| 61. Huerta Maurilio Torres Barroso
(Lote Veintinueve) | 86. Rancho Salvador Cruz (La Inar) | |
| 62. Las Lomitas | 87. Rancho San Andrés | |
| 63. Lote Enrique Gaspar | 88. Rancho Santa Herma
(Rancho Diógenes Justo H.) | |
| 64. Potrero Jesús Altamirano Montalván | 89. Domingo Vázquez | |
| 65. Rancho Aldegundo Melo Anica | 90. Gas Costa Chica | |
| 66. Rancho Alejandro Marín | 91. Rancho de Manuel Guzmán | |
| 67. Rancho el Pantanal
(Rancho de Mateo Aguirre) | 92. Rancho los Limones | |
| 68. Rancho Óscar Sotelo | 93. Rancho el Trébol | |
| 69. Rancho Delfino Montalván
(Lote Número 16) | 94. Rancho el Pocarín | |
| | 95. Rancho de Benito Pita | |
| | 96. Rancho el Edén | |
| | 97. Tomás Marín Sáligan | |

INDICADORES SOCIODEMOGRÁFICOS

COMPOSICIÓN POR EDAD Y SEXO

27 266 **Población total***
Representa el 0.8% de la población estatal

100.1 **Relación- hombres-mujeres**
Existen 100 hombres por cada 100 mujeres

23 **Edad mediana**
La mitad de la población tiene 23 años o menos

71.4 **Razón de dependencia por edad**
Existen 71 personas en edad de dependencia por cada 100 en edad productiva

*En viviendas particulares habitadas



DISTRIBUCIÓN TERRITORIAL

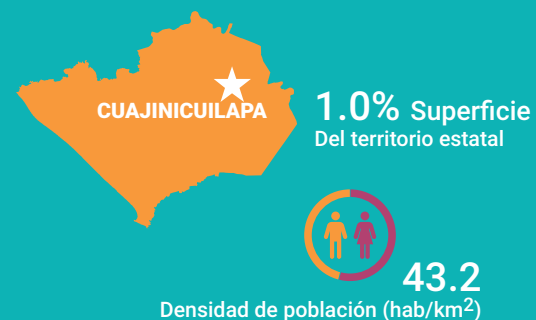

FECUNDIDAD Y MORTALIDAD

2.2 Promedio de hijos nacidos vivos*

3.6% Porcentaje de hijos fallecidos* Mujeres de 15 a 49 años

Fuente: Instituto Nacional de Estadística y Geografía (2016). Panorama sociodemográfico de Guerrero, 2015 Recuperado en: http://internet.contenidos.inegi.org.mx/contenidos/Productos/prod_serv/contenidos/espanol/bvinegi/productos/nueva_es-truc/inter_censal/panorama/702825082208.pdf?platform=hootsuite

VIVIENDA

Total de viviendas particulares habitadas

6 914

Representa el 0.8% del total estatal

Promedio de ocupantes por vivienda

3.9

Promedio de ocupantes por cuarto

1.5

Tenencia de la vivienda

71.8%	Propia
6.3%	Alquilada
19.8%	Familiar o prestada
1.3%	Otra situación
0.8%	No especificado

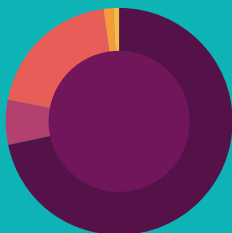

Disponibilidad de TIC

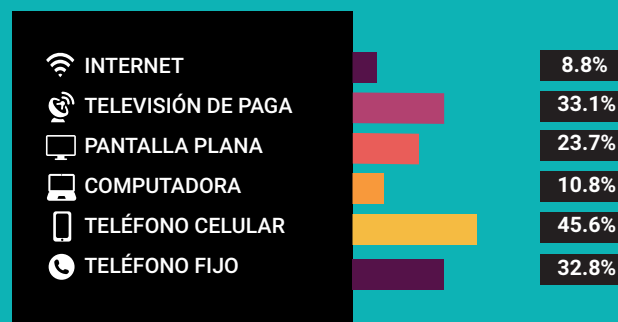

Disponibilidad de servicio de vivienda



Ahorro de energía y separación de residuos



Viviendas con materiales de construcción precarios

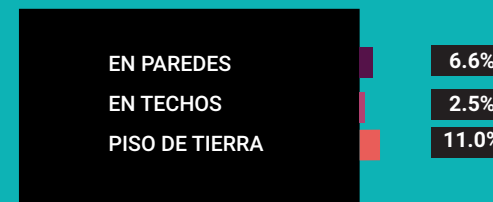

NACIONALIDAD Y ACTA DE NACIMIENTO

Inscripción en el registro civil

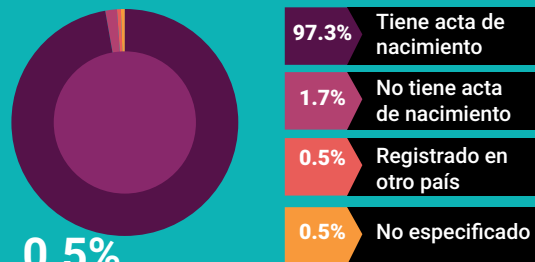

0.5%

De la población total no tiene nacionalidad mexicana

Grupo de edad	Habitantes	% de Población
0-14	9,203	33.7
15-19	2,751	10.0
20-29	4,336	15.9
30-64	8,799	32.2
65 y más	2,144	7.8

Fuente: Instituto Nacional de Estadística y Geografía (2016). Panorama sociodemográfico de Guerrero, 2015 Recuperado en: http://internet.contenidos.inegi.org.mx/contenidos/Productos/prod_serv/contenidos/espanol/bvinegi/productos/nueva_estruc/inter_censal/panorama/702825082208.pdf?platform=hootsuite

DISTRIBUCIÓN DE LA POBLACIÓN DE CUAJINICUILAPA POR GRUPOS DE EDAD

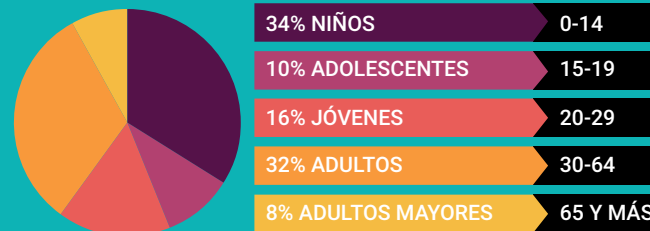

Distribución porcentual de la población según lugar de residencia de 2010

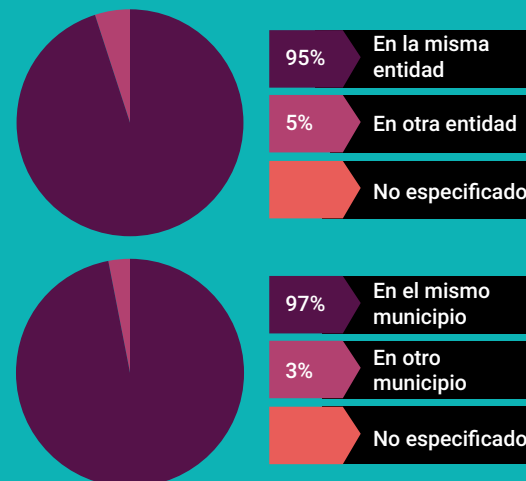

SITUACIÓN CONYUGAL

Población de 12 años y más según situación conyugal

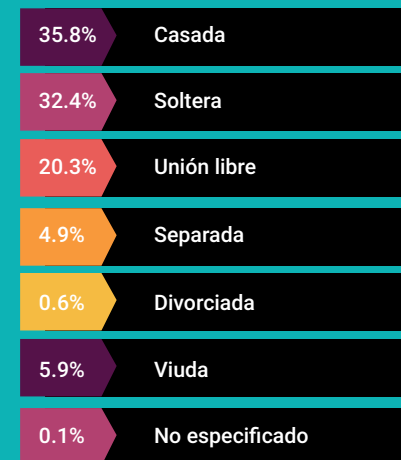

ETNICIDAD

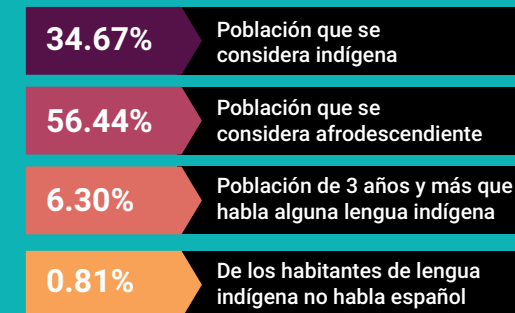

AFILIACIÓN A SERVICIOS DE SALUD

Población afiliada* 84.3%

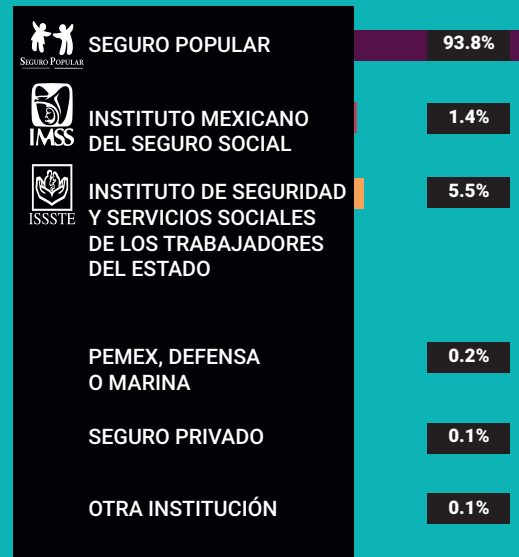

*Incluye afiliaciones múltiples

Pobreza extrema en el municipio

% de habitantes	Habitantes
23.4	6,456

Fuente: Consejo Nacional de Evaluación de la Política de Desarrollo Social (CONEVAL), Resultados de la medición de Pobreza a nivel municipal 2015 y su comparativo con el año 2010. Recuperado en: https://www.coneval.org.mx/coordinacion/entidades/Guerrero/Paginas/pobreza_municipal2015.aspx

CARACTERÍSTICAS EDUCATIVAS

Población de 15 años y más

95.9%
15 a 24 años

74.9%
25 años y más



Población de 15 años y más según nivel de escolaridad



Asistencia y movilidad escolar por grupos de edad

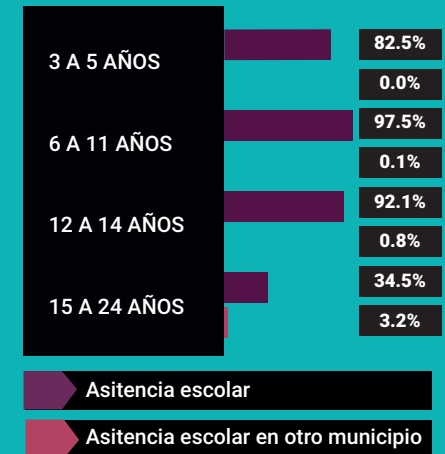

CARACTERÍSTICAS ECONÓMICAS

Población de 12 años y más Económicamente activa (PEA)

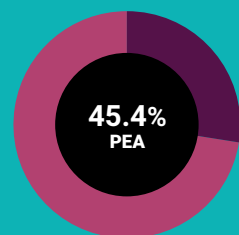

27.7% Mujeres
72.3% Hombres

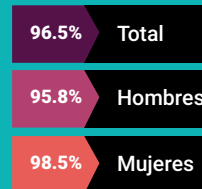

Porcentaje de la población de 12 años y más con condición de actividad no especificada 0.3

No económicamente activa (PNEA)

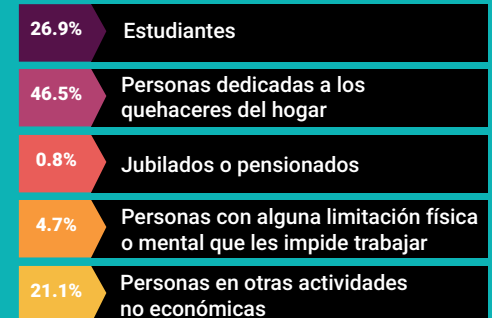
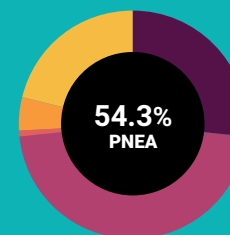



PROYECCIONES MUNICIPALES 2015-2030

Grupos de edad	2015		2016		2017		2018	
	Hombres	Mujeres	Hombres	Mujeres	Hombres	Mujeres	Hombres	Mujeres
0-4	1605	1532	1597	1525	1581	1511	1562	1495
5-9	1561	1471	1543	1453	1527	1436	1511	1421
10-14	1554	1481	1535	1456	1522	1435	1507	1414
15-19	1436	1367	1424	1356	1419	1347	1416	1339
20-24	1205	1149	1221	1162	1234	1172	1244	1179
25-29	934	924	969	945	1003	966	1034	984
30-34	758	784	781	794	804	803	828	813
35-39	670	726	674	725	681	725	690	726
40-44	651	732	651	733	649	733	647	731
45-49	638	716	642	726	646	735	650	743
50-54	627	669	636	682	642	691	649	701
55-59	562	582	577	599	589	613	599	626
60-64	430	453	446	469	460	484	473	500
65 y más	960	1100	983	1126	1005	1149	1028	1174
Total por sexo	13591	13686	13679	13751	13762	13800	13838	13846
Total	27277		27430		27562		27684	

2019		2020		2021		2022	
Hombres	Mujeres	Hombres	Mujeres	Hombres	Mujeres	Hombres	Mujeres
1543	1479	1523	1462	1505	1448	1490	1435
1496	1407	1480	1392	1460	1375	1438	1356
1493	1394	1479	1375	1467	1358	1456	1343
1415	1332	1414	1325	1413	1317	1411	1308
1251	1184	1256	1187	1260	1189	1264	1190
1061	1001	1082	1015	1098	1024	1108	1030
852	824	875	836	899	848	922	860
702	729	717	734	732	741	750	749
645	730	645	729	647	729	652	732
654	750	656	756	655	761	654	764
655	711	662	722	669	733	676	744
609	637	617	648	624	658	632	667
486	514	498	527	509	540	519	552
1053	1200	1079	1228	1105	1258	1133	1290
13915	13892	13983	13936	14043	13979	14105	14020
27807		27919		28022		28125	

Fuente: Consejo Nacional de Población (2019). Proyecciones de la población de los municipios de México, 2015-2030. Recuperado de <https://www.gob.mx/conapo/documentos/proyecciones-de-la-poblacion-de-los-municipios-de-mexico-2015-2030>



PROYECCIONES MUNICIPALES 2015-2030

Grupos de edad	2023		2024		2025		2026	
	Hombres	Mujeres	Hombres	Mujeres	Hombres	Mujeres	Hombres	Mujeres
0-4	1474	1422	1456	1408	1438	1393	1418	1376
5-9	1416	1337	1394	1318	1374	1300	1359	1286
10-14	1446	1330	1437	1319	1429	1309	1418	1298
15-19	1407	1298	1402	1288	1397	1276	1391	1265
20-24	1269	1190	1273	1188	1275	1183	1274	1175
25-29	1113	1034	1115	1034	1115	1033	1113	1031
30-34	941	871	957	881	969	890	975	896
35-39	767	759	786	770	805	783	825	797
40-44	661	736	672	743	686	751	702	761
45-49	652	766	651	768	652	770	655	773
50-54	683	755	688	764	692	773	693	780
55-59	640	677	647	687	654	698	662	709
60-64	527	563	535	572	541	581	547	589
65 y más	1162	1323	1191	1358	1220	1394	1248	1430
Total por sexo	14158	14061	14204	14098	14247	14134	14280	14166
Total	28219		28302		28381		28446	

	2027		2028		2029		2030	
Mujeres	Hombres	Mujeres	Hombres	Mujeres	Hombres	Mujeres	Hombres	Mujeres
1376	1397	1359	1374	1339	1349	1318	1321	1295
1286	1349	1275	1340	1266	1333	1258	1329	1251
1298	1406	1287	1395	1278	1385	1270	1378	1266
1265	1385	1254	1379	1243	1372	1231	1363	1218
1175	1269	1164	1259	1149	1244	1130	1225	1107
1031	1109	1028	1104	1024	1097	1018	1087	1009
896	978	901	977	905	974	909	969	913
797	844	812	861	828	876	844	888	859
761	719	772	738	785	759	800	781	815
773	661	777	671	783	683	789	698	797
780	693	785	692	789	691	791	690	794
709	668	720	674	731	678	741	680	750
589	553	597	559	605	564	614	570	623
1430	1277	1467	1304	1505	1330	1542	1356	1581
14166	14308	14198	14327	14230	14335	14255	14335	14278
	28506		28557		28590		28613	



PROYECCIONES DE POBLACIÓN POR GRUPOS DE EDAD 2015-2030

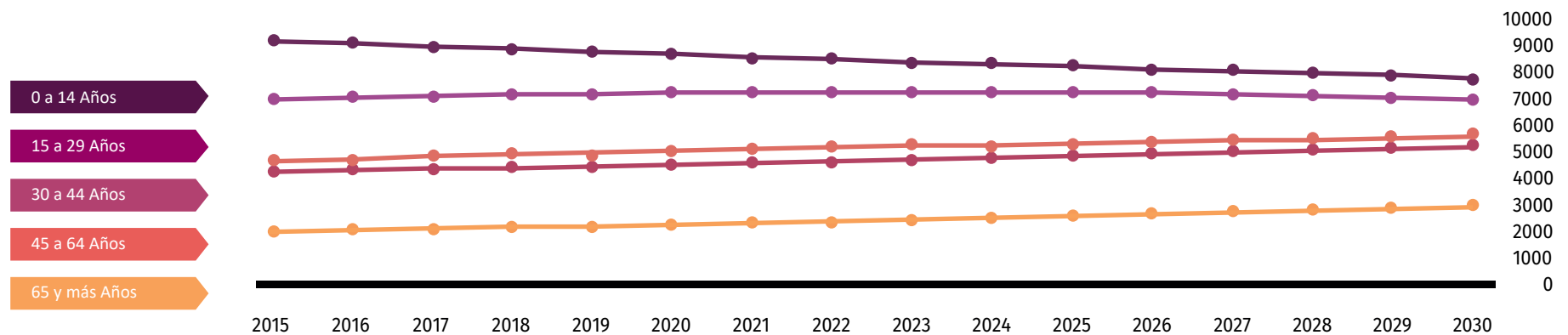

Fuente: Consejo Nacional de Población (2019). Proyecciones de la población de los municipios de México, 2015-2030. Recuperado de <https://www.gob.mx/conapo/documentos/proyecciones-de-la-poblacion-de-los-municipios-de-mexico-2015-2030>



DATOS GEOGRÁFICOS CULTURALES

	Coordenadas y altitud	Colindancias	Otros datos
Ubicación Geográfica	Entre los paralelos 16° 19' y 16° 36' de latitud norte; los meridianos 98° 21' y 98° 44' de longitud oeste; altitud entre 0 y 200 m.	Colinda al norte con los municipios de Juchitán, Azoyú y Ometepec; al este con el municipio de Ometepec y el Estado de Oaxaca; al sur con el Estado de Oaxaca y el Océano Pacífico; al oeste con el Océano Pacífico y el municipio de Marquelia y Juchitán.	Ocupa el 1.0% de la superficie del estado. Cuenta con 105 localidades y una población total de 27,266 habitantes.

	Provincia	Subprovincia	Sistemas de topografías
Fisiografía	Sierra Madre del Sur (100%).	Costas del Sur (100%).	Llanura costera con lomerío (91.28%), Valle ramificado con lomerío (4.12%), Lomerío Típico (2.19%), Lomerío con llanuras (1.51%) y Sierra alta compleja (0.9%).

	Región hidrológica	Cuenca	Subcuenca	Corrientes de agua	Cuerpos de agua
Hidrografía	Costa Chica – Río Verde (100%)	R. Ometepec o Grande (69.33%) y R. La Arena y Otros (30.67%)	Riño Nuevo o Cortijos (54.12%), L. de Motengo (30.66%), R. Ometepec o Grande (14.3%), R. Santa Catarina (0.89%) y R. Quetzala (0.03%).	Perennes: Agua Fría, Cortijo, Santa Catarina y Grande. Intermitentes: De Méndez, Del Chorro, El Carrizo, La Zanja, Las Playitas, Los Cuahulotes, Los Samaritanos, Mateplátano, No Has Querido, Panamá, Paso del Arriero, Santo, Tecoyame y Viejo.	Perenne: (0.67%).

	Flora	Fauna
Principales ecosistemas	<p>De la vegetación que se distingue en este municipio predomina la sabana y algunos bosques las principales especies de la sabana son: Birsonia (byrsonima), cracifolia (crassifolia), curalelles americanas (curatella americana) y crescentia (crescentia alata y kujete); ocasionalmente algunas especies de los géneros coccoloba, panrotis y quercus.</p> <p>La zona boscosa se compone de árboles como: Cacahuananche, cuailote, espino o cornezuelo, cubato o huizache, parota, caoba, cuapinole, bocote, mata de zanate, parota, roble, pochota, caraca, liro etc. también existen pequeñas superficies de llanuras localizadas al sur del municipio.</p>	<p>La fauna presenta especies conocidas como: Armadillo, garza, avispa, conejo, tlacuache, zorrillo, alacrán, rata, ardilla, camaleón, gato montés, tigrillo, murciélago, tlacuache, tejón, ratón, tuza, venado y zorrillo.</p> <p>En el género de los reptiles y anfibios encontramos: Cuija, culebra de agua, iguana prieta y verde, mazacuata, rana, tortuga y víbora de cascabel.</p> <p>Dentro de los animales acuáticos se encuentra: Alaguete, blanquillo, blanquito, camarón, cangrejo moro, colorado y morado, caracol, cazón, cuatete, cucaracha, langostino, huachinango, langosta, lisa, mojarra, ostión, pargo, róbalo, sierra, pulpo etc.</p> <p>Encontramos aves como: Palomas, pájaros, aguililla, alondra, calandria, canario, codorniz, cotorro, tortolita, chachalaca, chicurro, garza, colibrí, gavián, gaviota, golondrina, halconcillo, paloma morada etc.</p> <p>La playa que va de Punta Maldonado a Tierra Colorada es una zona protegida, decretada Refugio de la Tortuga Marina; mide aproximadamente 20 kilómetros.</p>

	Uso del suelo	Vegetación
Uso del suelo y vegetación	Agricultura (57.35%) y zona urbana (1.26%)	Pastizal (22.07%), selva (15.5%), manglar (1.24%), popal (0.73%), tular (0.6%) y otro (0.58%)

Nota: el porcentaje faltante corresponde a Cuerpos de Agua con (0.67%).







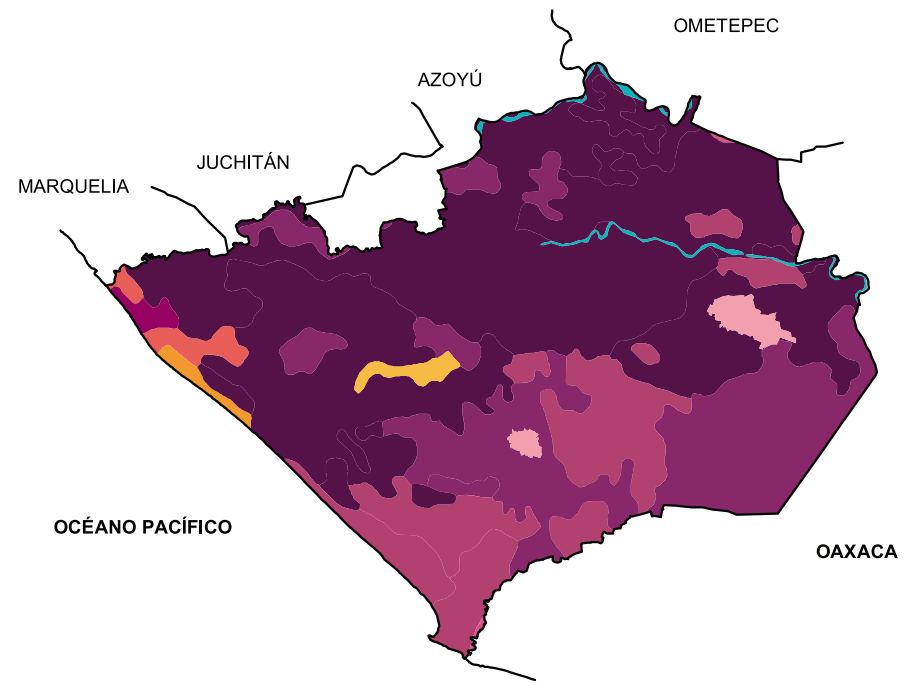
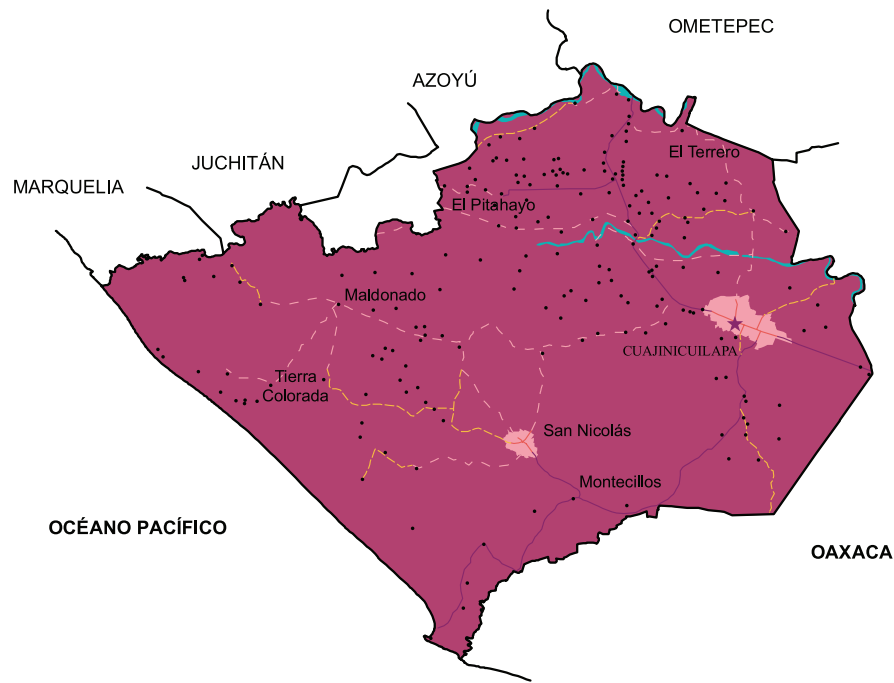

Arqueológica y monumentos históricos	No disponible
---	----------------------

Fuente: Instituto Nacional para el Federalismo y el Desarrollo Municipal (INAFED) Enciclopedia de los Municipios de México [Recuperado en : www.e-local.gob.mx/wb2/ELOCAL/EMM_guerrero](http://www.e-local.gob.mx/wb2/ELOCAL/EMM_guerrero)

	Artesanías	Gastronomía	Artes
Cultura popular	No disponible	<p>Comidas: Barbacoa de res al horno (hecho en la tierra), mole de guajolote y de cabeza de cerdo, tamales de carne cruda, de tichinda, de chipile de iguana y dulces, cerdo de chileajo, pozole blanco y verde, pescado a la talla y sopa de mariscos.</p> <p>Bebidas:La bebida tradicional es el chilate preparado con cacao, arroz, piloncillo y leche. En algunos festejos preparan chicha</p>	<p>La chilena como música se interpreta para bailarse en cada fiesta, sea con instrumento de viento o con instrumentos eléctricos; se acompaña con guitarra para ser cantada y escuchada. Un ejemplo es “Adiós Cuajinicuilapa”.</p> <p>El corrido se ha mantenido, permanece casi invariable a lo largo de muchos años.</p>



Localidades e Infraestructura para el Transporte

-  Carretera de dos carriles
-  Calle
-  Terracería
-  Brecha
-  Cuerpo de agua
-  Zona urbana
-  Cabecera
-  Localidad

Uso de suelo y vegetación

-  Agricultura
-  Manglar
-  Otro
-  Pastizal
-  Popal
-  Selva
-  Tular
-  Cuerpo de agua
-  Zona urbana

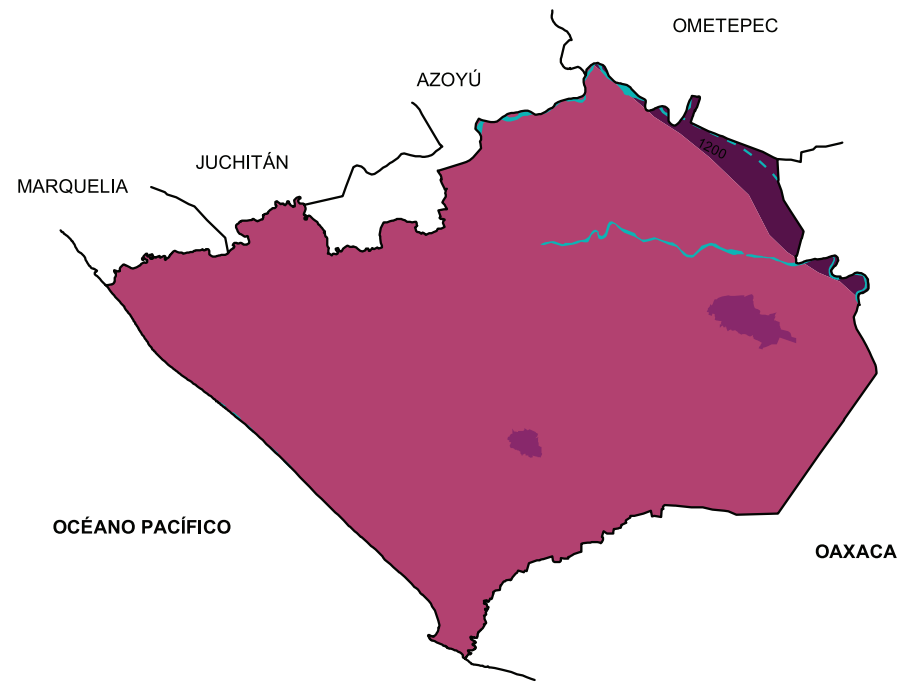
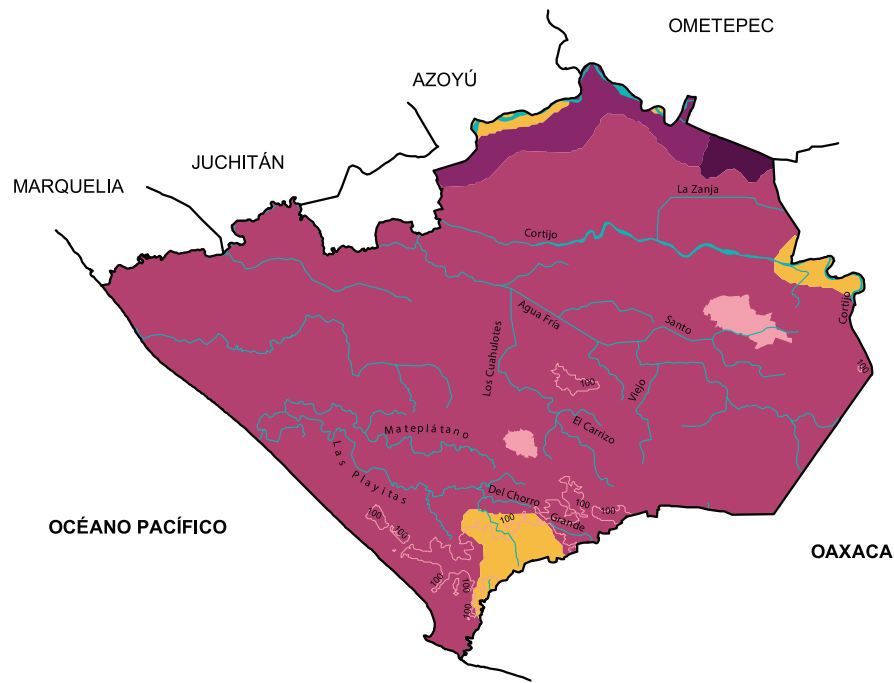

Relieve

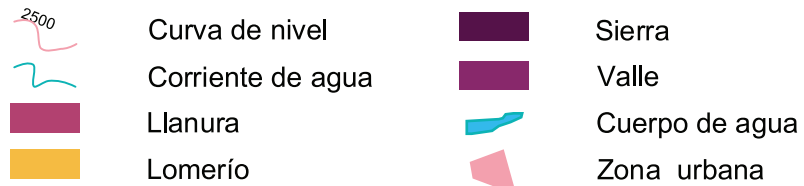

Climas

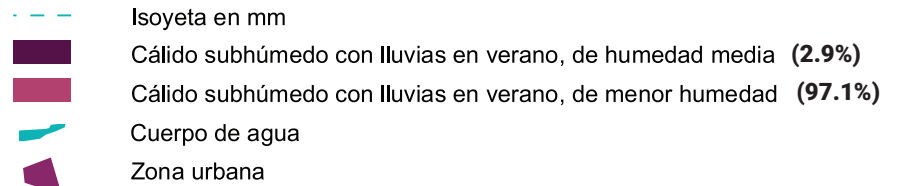

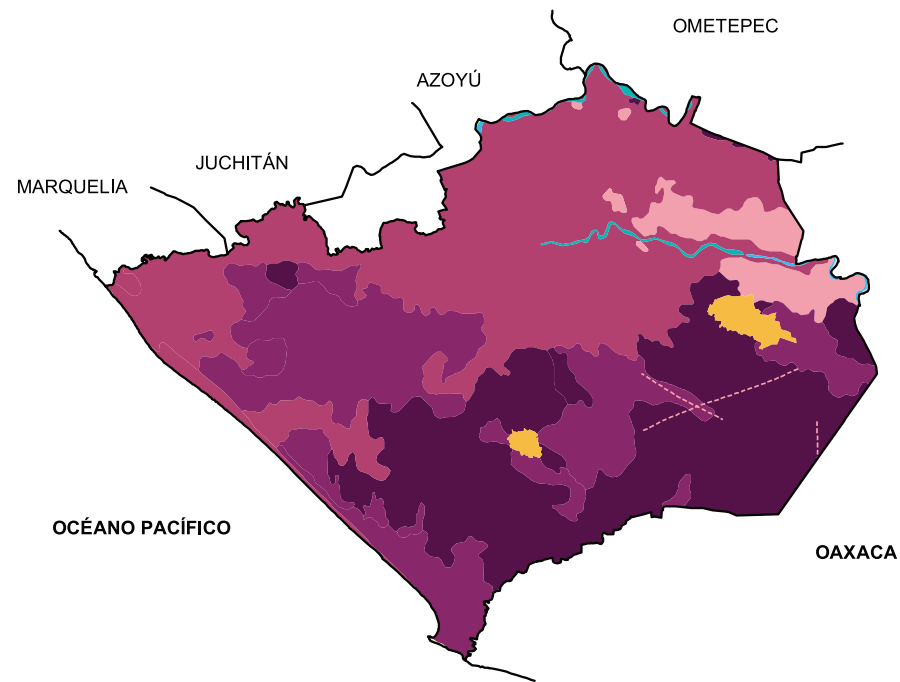
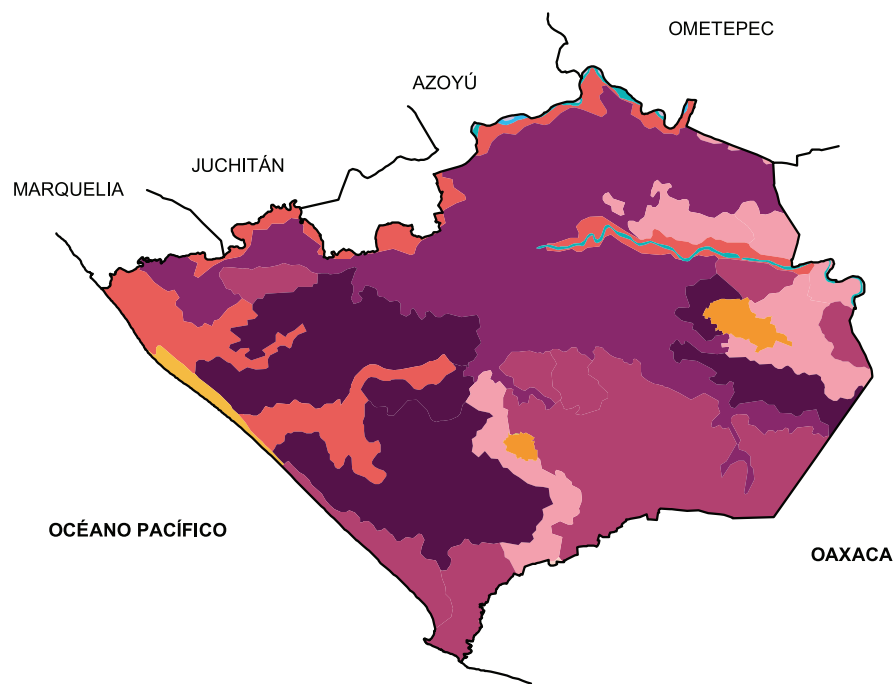

Suelos Dominantes



Geología (Clase de roca)

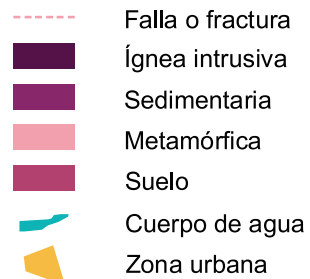

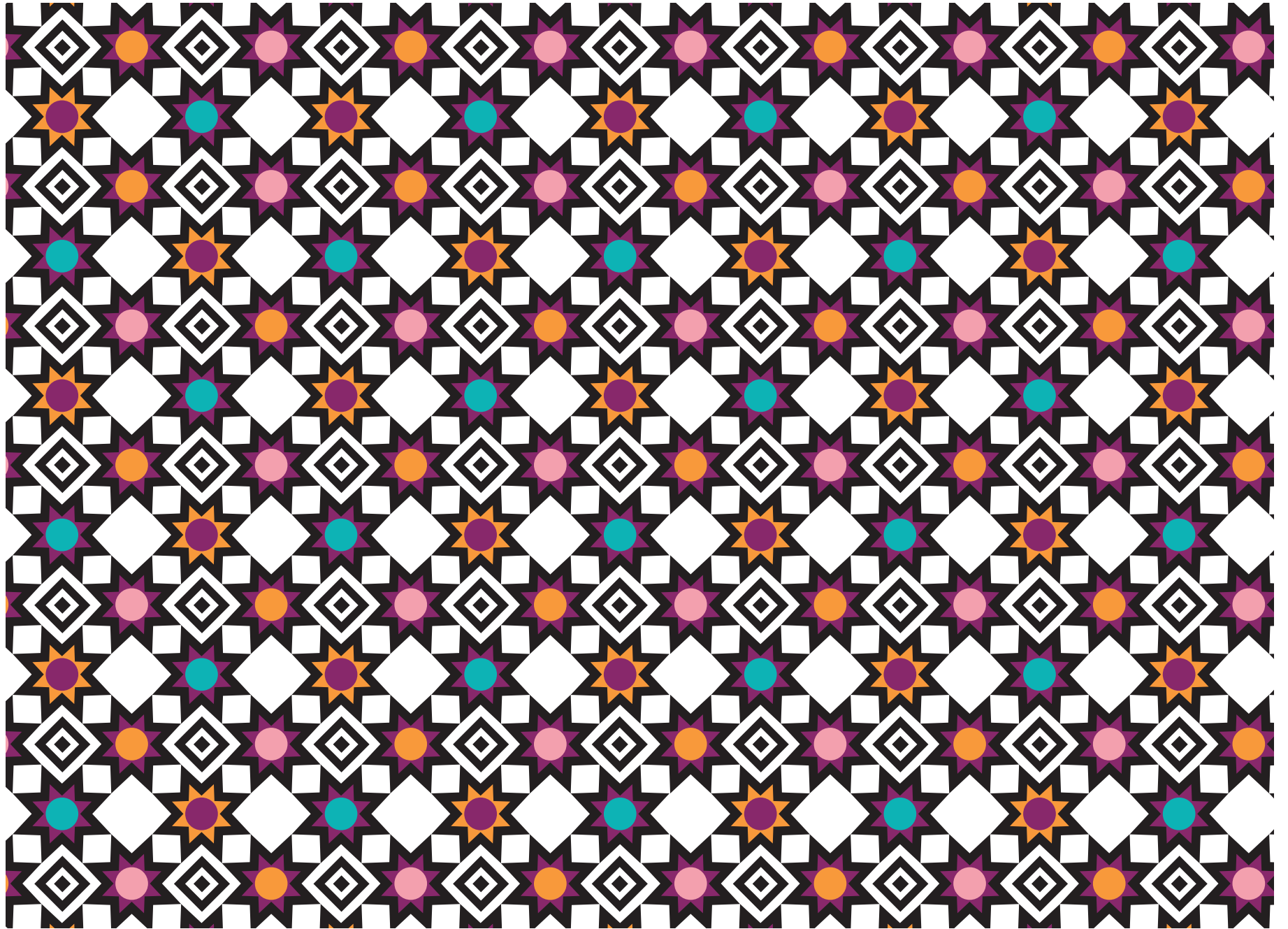

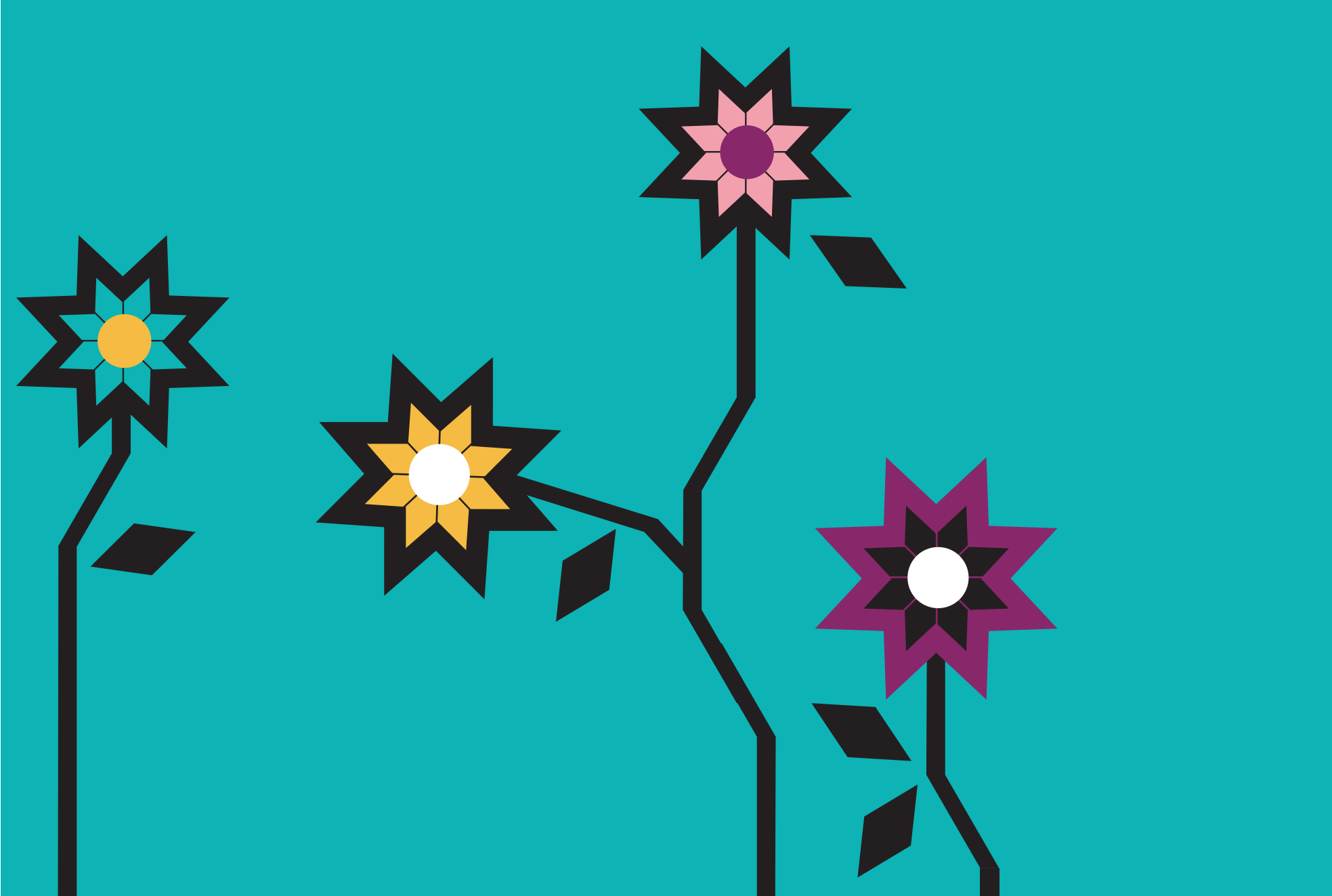



XXVIII. CUALÁC

“En el agua buena”

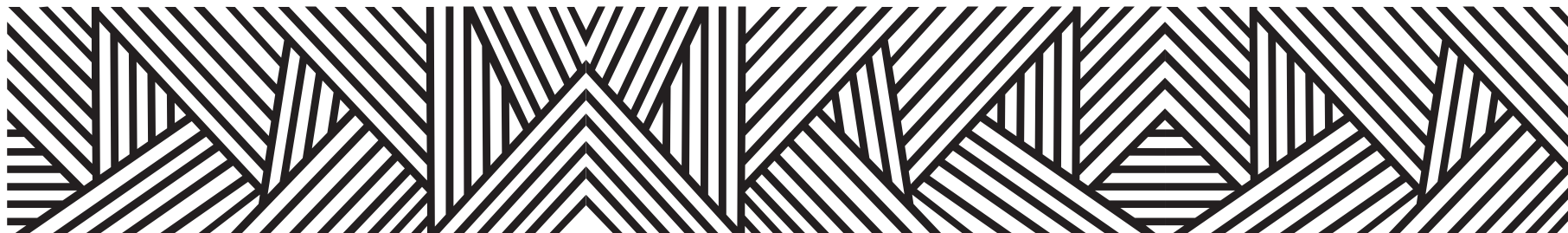

Cualác significa en náhuatl

“En el agua buena”

de los vocablos cualli, bueno; atl, agua y c, locativo.

Se desconoce la fecha en que se pobló este municipio, pero se toma como referencia al poblamiento de la región tlapaneca, en virtud de que Cualác, fue comunidad de Tlapa.

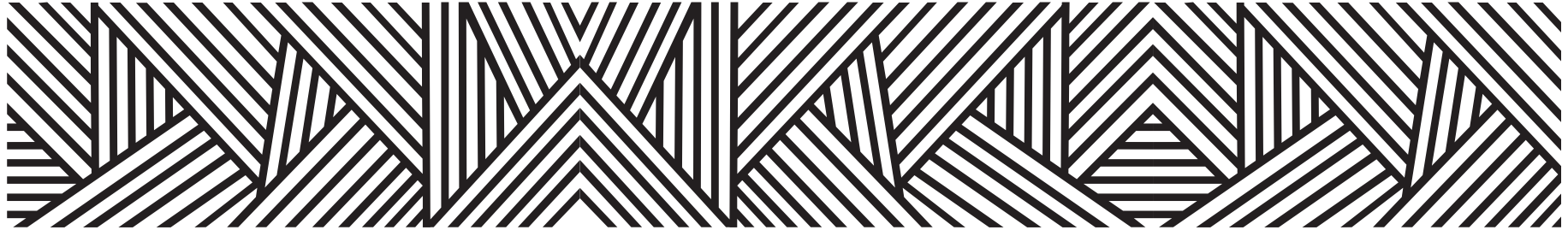

CONTEXTO MUNICIPAL

El municipio de Cualác se localiza en la región Montaña del estado de Guerrero, cuenta con una superficie de 240 km² y densidad de población de 32.0 habitantes por km²; su tasa de crecimiento promedio anual en el periodo 2010-2015, es de (1.8), con una población de 7, 649 habitantes y se estima que para 2030 sea de 7,896 personas.

El porcentaje de población económicamente activa es del 26.8%, de los cuales 78.0% son hombres y 22.0% mujeres; la población ocupada es del 88.4%, 85.4% son hombres y 99.4% mujeres.

De las 1,920 viviendas particulares habitadas, el 96.4% disponen de energía eléctrica; de agua entubada el 28.7%; de drenaje el 73.9%; sanitarios 86.1%; en relación a la disponibilidad de bienes y tecnologías de la información y de la comunicación; el 16.2% cuenta con teléfono celular; 4.5% computadora y 0.6% internet.

Según nivel de escolaridad de la población de 15 años y más, el 15.4% no tiene escolaridad; 65.4% tiene educación básica; media superior 14.7% y educación superior 4.2%.

El 92.6% de la población total del municipio, se encuentra afiliada a servicios de salud, entre los que destacan, Seguro Popular con el 97.7% y el IMSS 2.1%.

El 37.84% de la población de 3 años y más habla lengua indígena, el 92.40% se considera indígena, la lengua más hablada es el náhuatl.

Estimaciones del CONAPO, con base en la Encuesta Intercensal 2015 del INEGI, lo clasifica con un índice de marginación alto, ocupando el lugar 38 a nivel estatal y 336 en el contexto nacional.

Por otra parte el CONEVAL en su informe 2015, reporta que en el municipio Cualác existen 2,975 personas en pobreza extrema, representa el 38.4% de su población que tienen tres o más carencias de seis posibles y se encuentran por debajo de la línea de bienestar mínimo.

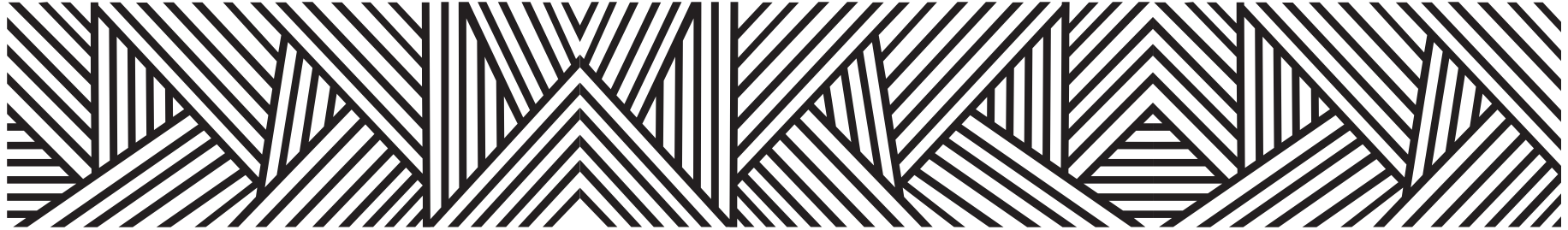

LOCALIDADES DEL MUNICIPIO

1. Cualác
2. Cuateconzingo
3. Coatlaco
4. El Cuahulote
5. Chiaucingo (Chapancingo)
6. San Martín Jolalpan
7. Tecojcoyunca
8. Tlalapa
9. Tlalixtláhuac
10. Xalmolapa
11. Zootolo
12. El Tezoquio
13. Cuescomapa
14. Azochitlán
15. Aguaxotla (Pueblo Viejo)
16. La Carbonera
17. El Guayabo
18. Ahuexitlán
19. Nuevo Paraíso
20. Tepotzcocingo
21. Las Cruces
22. El Huizache
23. Amatitlán
24. La Loma
25. Xiloxochititlán
26. Los Pinos
27. Xontecomeja
28. El Carrizal (Linderos)
29. Ahuexitlán Viejo
30. Bartolo Suplicio

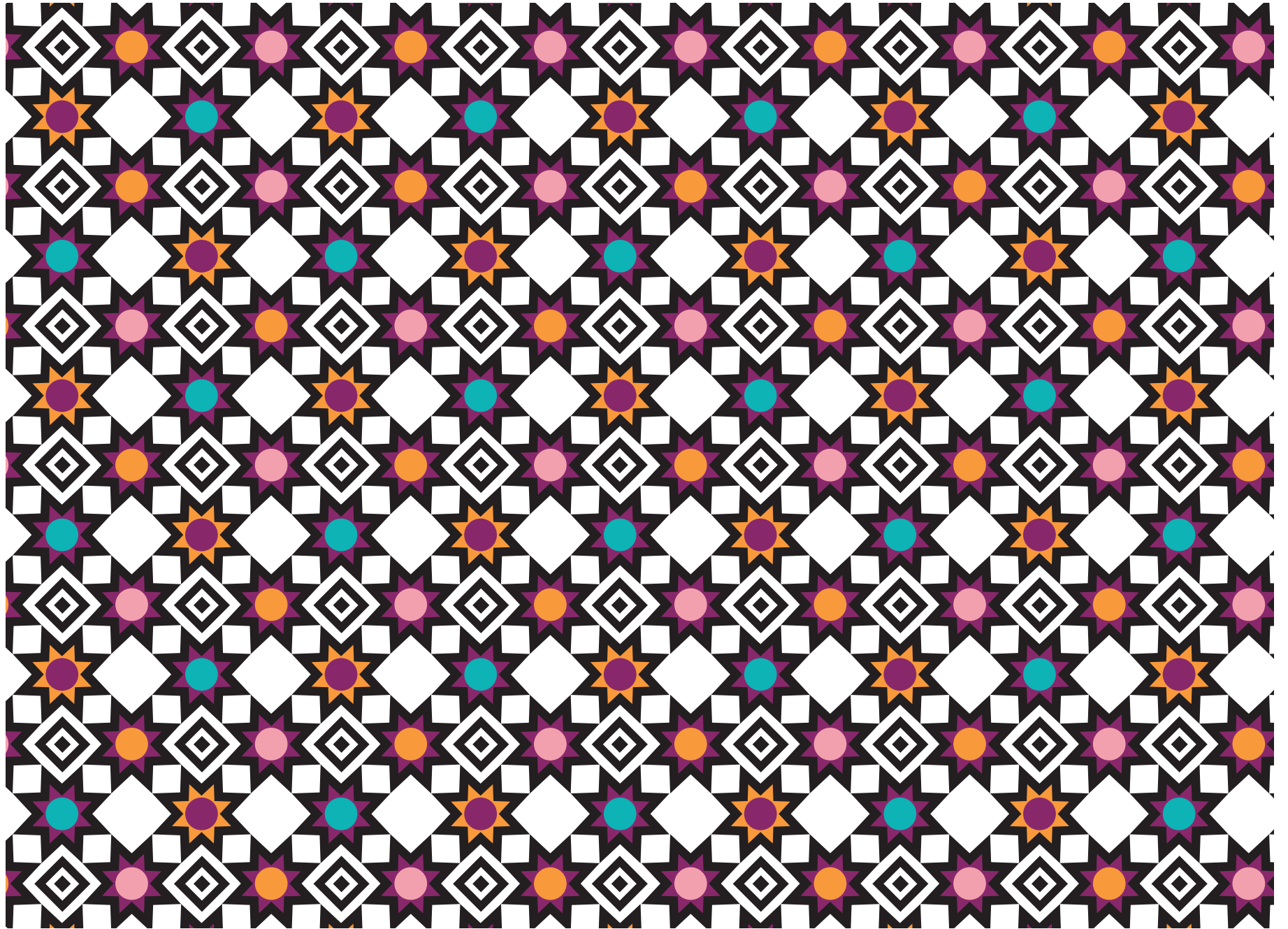

INDICADORES SOCIODEMOGRÁFICOS

COMPOSICIÓN POR EDAD Y SEXO

7 649 **Población total***
Representa el 0.2% de la población estatal

96.3 **Relación- hombres-mujeres**
Existen 96 hombres por cada 100 mujeres

21 **Edad mediana**
La mitad de la población tiene 21 años o menos

75.5 **Razón de dependencia por edad**
Existen 75 personas en edad de dependencia por cada 100 en edad productiva

*En viviendas particulares habitadas

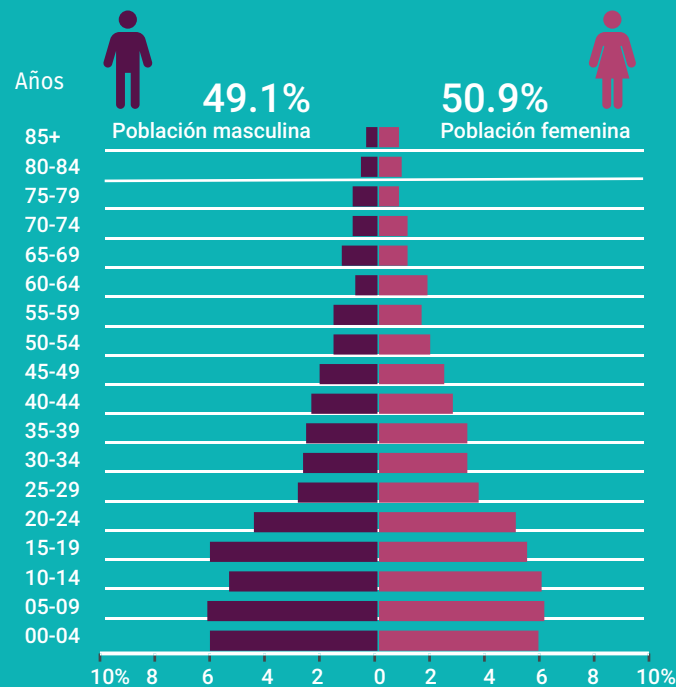

DISTRIBUCIÓN TERRITORIAL

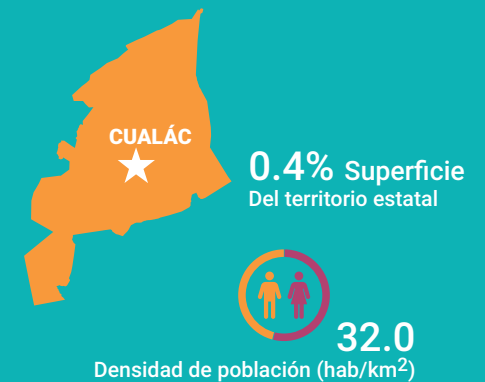

FECUNDIDAD Y MORTALIDAD

2.2 Promedio de hijos nacidos vivos*

3.7% Porcentaje de hijos fallecidos* Mujeres de 15 a 49 años

Fuente: Instituto Nacional de Estadística y Geografía (2016). Panorama sociodemográfico de Guerrero, 2015 Recuperado en: http://internet.contenidos.inegi.org.mx/contenidos/Productos/prod_serv/contenidos/espanol/bvinegi/productos/nueva_estruc/inter_censal/panorama/702825082208.pdf?platform=hootsuite

VIVIENDA

Total de viviendas particulares habitadas

1 920

Representa el 0.2% del total estatal

Promedio de ocupantes por vivienda

4.0

Promedio de ocupantes por cuarto

1.6

Tenencia de la vivienda

79.8%	Propia
2.1%	Alquilada
17.2%	Familiar o prestada
0.1%	Otra situación
0.8%	No especificado

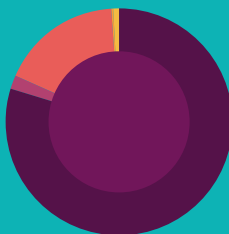

Disponibilidad de TIC

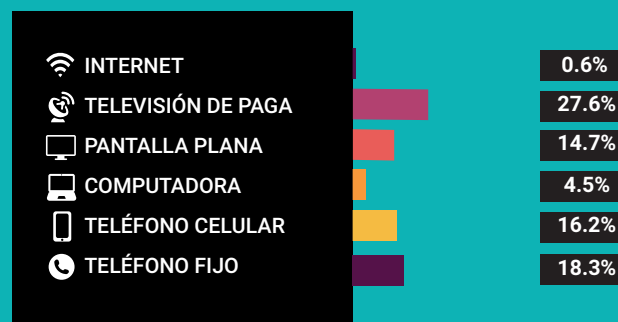

Disponibilidad de servicio de vivienda



Ahorro de energía y separación de residuos



Viviendas con materiales de construcción precarios

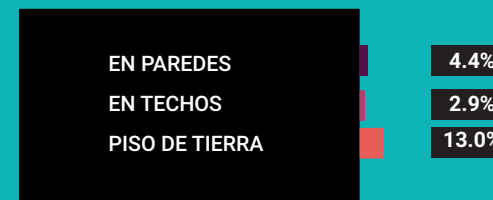

NACIONALIDAD Y ACTA DE NACIMIENTO

Inscripción en el registro civil

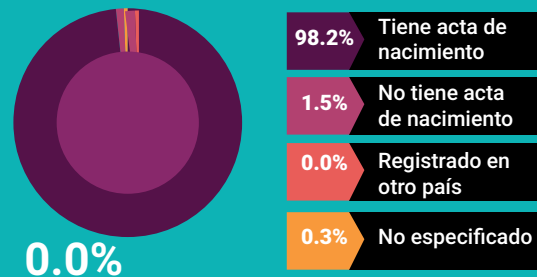

0.0%

De la población total no tiene nacionalidad mexicana

Grupo de edad	Habitantes	% de Población
0-14	2,660	34.7
15-19	864	11.3
20-29	1,201	15.7
30-64	2,291	29.9
65 y más	630	8.2

Fuente: Instituto Nacional de Estadística y Geografía (2016). Panorama sociodemográfico de Guerrero, 2015 Recuperado en: http://internet.contenidos.inegi.org.mx/contenidos/Productos/prod_serv/contenidos/espanol/bvinegi/productos/nueva_estruc/inter_censal/panorama/702825082208.pdf?platform=hootsuite

DISTRIBUCIÓN DE LA POBLACIÓN DE CUALÁC POR GRUPOS DE EDAD

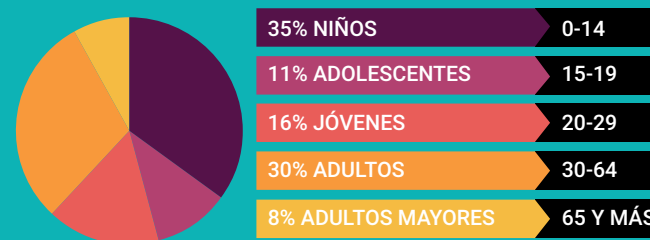

Distribución porcentual de la población según lugar de residencia de 2010

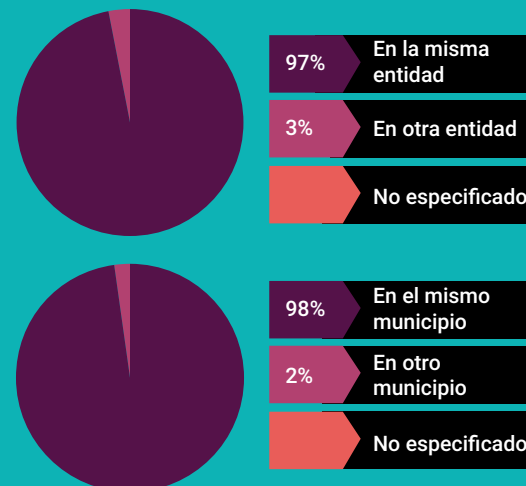

SITUACIÓN CONYUGAL

Población de 12 años y más según situación conyugal

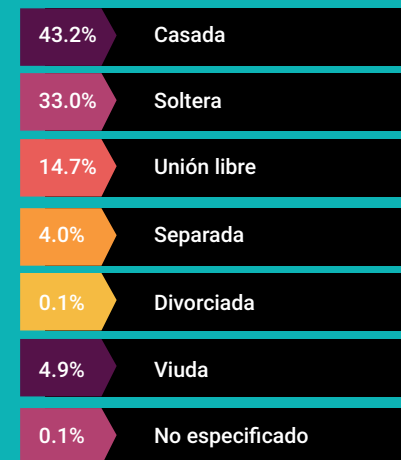

ETNICIDAD

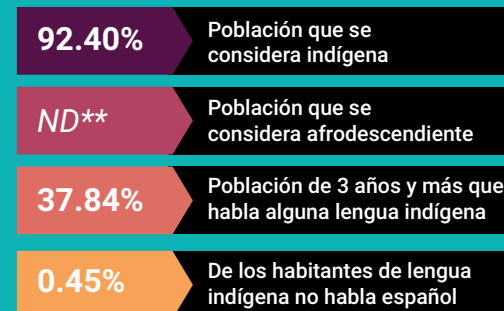

**No disponible por muestra insuficiente

AFILIACIÓN A SERVICIOS DE SALUD

Población afiliada* 92.6%

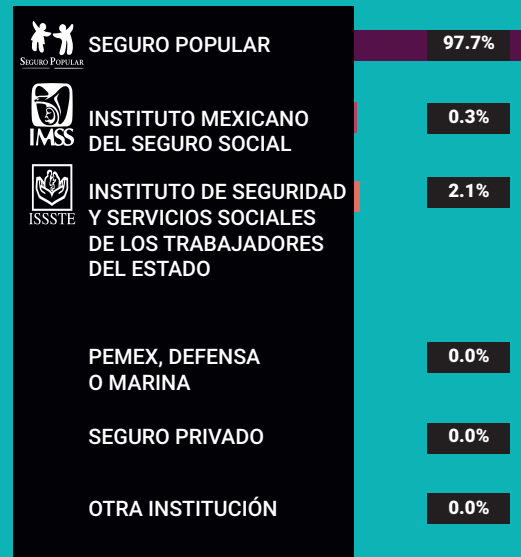

*Incluye afiliaciones múltiples

Pobreza extrema en el municipio

% de habitantes	Habitantes
38.4	2,975

Fuente: Consejo Nacional de Evaluación de la Política de Desarrollo Social (CONEVAL), Resultados de la medición de Pobreza a nivel municipal 2015 y su comparativo con el año 2010. Recuperado en: https://www.coneval.org.mx/coordinacion/entidades/Guerrero/Paginas/pobreza_municipal2015.aspx

CARACTERÍSTICAS EDUCATIVAS

Población de 15 años y más

97.4%
15 a 24 años

74.8%
25 años y más



Población de 15 años y más según nivel de escolaridad



Asistencia y movilidad escolar por grupos de edad

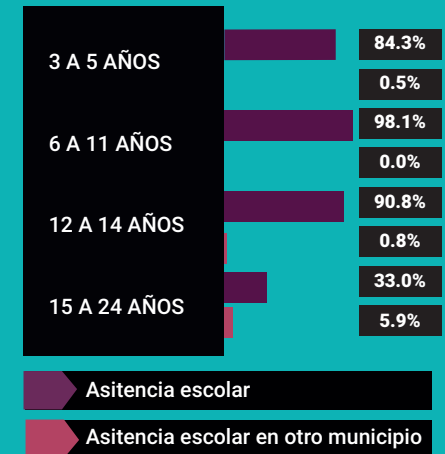

CARACTERÍSTICAS ECONÓMICAS

Población de 12 años y más Económicamente activa (PEA)

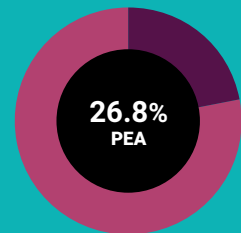

22.0% Mujeres
78.0% Hombres

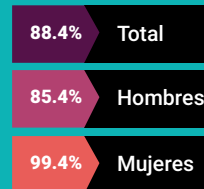

Porcentaje de la población de 12 años y más con condición de actividad no especificada 0.4

No económicamente activa (PNEA)

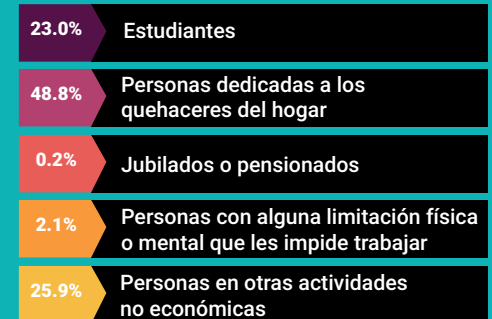
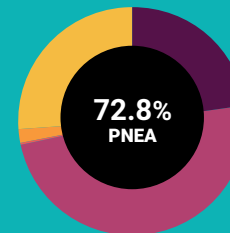



PROYECCIONES MUNICIPALES 2015-2030

Grupos de edad	2015		2016		2017		2018	
	Hombres	Mujeres	Hombres	Mujeres	Hombres	Mujeres	Hombres	Mujeres
0-4	455	437	453	432	449	425	443	418
5-9	466	452	463	449	460	446	456	443
10-14	465	450	463	448	462	447	461	445
15-19	399	400	400	400	402	401	404	402
20-24	300	336	305	339	309	341	312	342
25-29	227	281	233	286	239	291	245	295
30-34	193	245	199	250	204	255	209	260
35-39	179	218	181	221	184	224	187	227
40-44	173	193	175	196	176	198	177	200
45-49	153	169	156	172	158	175	161	177
50-54	131	154	133	156	135	157	137	159
55-59	115	142	117	145	118	148	119	150
60-64	102	121	104	125	105	128	106	132
65 y más	289	348	294	354	299	360	304	366
Total por sexo	3647	3946	3676	3973	3700	3996	3721	4016
Total	7593		7649		7696		7737	

2019		2020		2021		2022	
Hombres	Mujeres	Hombres	Mujeres	Hombres	Mujeres	Hombres	Mujeres
437	411	432	403	427	397	422	391
452	440	447	436	441	431	433	425
459	443	456	440	453	437	450	433
407	402	410	402	412	402	414	400
315	343	317	343	320	343	322	343
250	298	254	301	257	302	258	302
214	264	219	268	224	272	229	275
191	230	195	234	199	237	204	241
178	201	180	203	181	205	183	207
164	180	166	182	167	184	169	186
139	160	141	162	143	164	145	166
119	152	120	154	121	156	122	158
107	135	108	139	109	142	110	145
309	373	315	380	322	388	329	397
3741	4032	3760	4047	3776	4060	3790	4069
7773		7807		7836		7859	

Fuente: Consejo Nacional de Población (2019). Proyecciones de la población de los municipios de México, 2015-2030. Recuperado de <https://www.gob.mx/conapo/documentos/proyecciones-de-la-poblacion-de-los-municipios-de-mexico-2015-2030>



PROYECCIONES MUNICIPALES 2015-2030

Grupos de edad	2023		2024		2025		2026	
	Hombres	Mujeres	Hombres	Mujeres	Hombres	Mujeres	Hombres	Mujeres
0-4	417	385	412	380	407	374	401	369
5-9	425	418	416	411	408	404	400	398
10-14	447	429	443	424	439	419	434	412
15-19	415	398	416	395	416	391	416	387
20-24	326	343	329	342	332	341	335	339
25-29	260	302	260	301	261	299	262	298
30-34	233	278	236	280	239	281	240	280
35-39	208	244	213	248	217	251	221	254
40-44	186	210	190	213	193	216	197	220
45-49	170	187	171	189	172	191	173	193
50-54	148	169	150	171	152	173	153	175
55-59	123	160	125	162	126	164	128	166
60-64	111	148	112	150	113	153	115	155
65 y más	336	406	344	416	352	426	360	437
Total por sexo	3805	4077	3817	4082	3827	4083	3835	4083
Total	7882		7899		7910		7918	

2027		2028		2029		2030	
Hombres	Mujeres	Hombres	Mujeres	Hombres	Mujeres	Hombres	Mujeres
396	364	389	359	383	354	375	349
393	392	386	385	379	379	373	373
427	403	419	393	412	383	404	372
415	382	414	376	412	369	409	361
337	337	339	333	339	329	340	324
263	296	264	294	265	291	266	289
240	279	240	276	239	273	238	270
225	256	228	258	231	259	232	260
202	224	206	228	210	232	214	236
176	195	179	198	182	202	186	206
155	177	156	178	157	180	159	181
131	169	133	172	136	174	138	177
116	157	118	160	120	163	122	166
368	448	376	460	384	472	392	484
3844	4079	3847	4070	3849	4060	3848	4048
7923		7917		7909		7896	

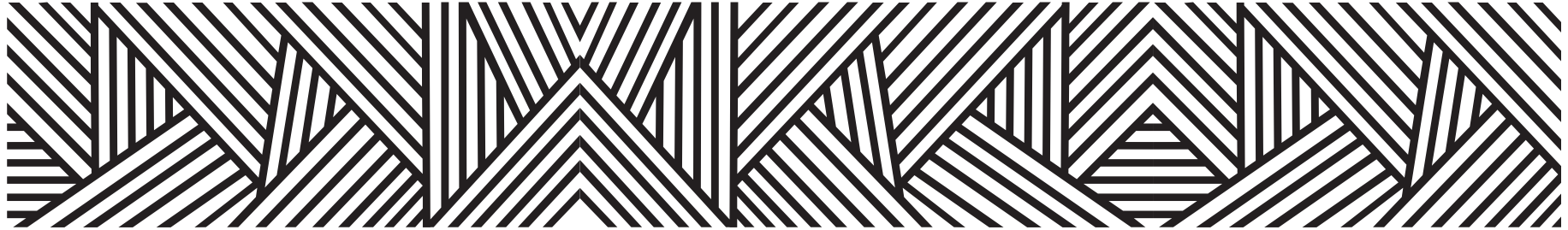

PROYECCIONES DE POBLACIÓN POR GRUPOS DE EDAD 2015-2030

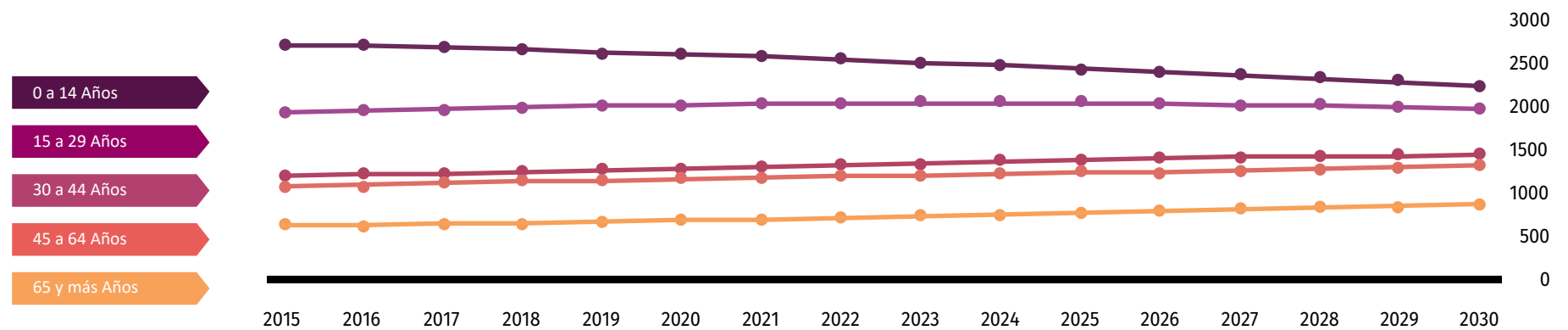

Fuente: Consejo Nacional de Población (2019). Proyecciones de la población de los municipios de México, 2015-2030. Recuperado de <https://www.gob.mx/conapo/documentos/proyecciones-de-la-poblacion-de-los-municipios-de-mexico-2015-2030>

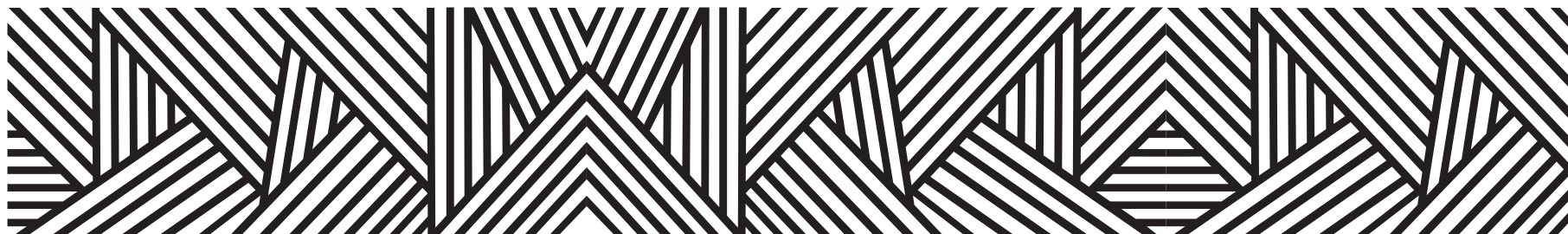

DATOS GEOGRÁFICOS CULTURALES

	Coordenadas y altitud	Colindancias	Otros datos
Ubicación Geográfica	Entre los paralelos 17° 37' y 17° 52' de latitud norte; los meridianos 98° 35' y 98° 46' de longitud oeste; altitud entre 800 y 2 300 m.	Colinda al norte con los municipios de Olinalá y Huamuxtitlán; al este con los municipios de Huamuxtitlán y Tlapa de Comonfort; al sur con el municipio de Tlapa de Comonfort; al oeste con los municipios de Tlapa de Comonfort, Atlixac, Ahuacuotzingo y Olinalá.	Ocupa el 0.38% de la superficie del estado. Cuenta con 30 localidades y una población total de 7,649 habitantes.

	Provincia	Subprovincia	Sistemas de topoformas
Fisiografía	Sierra Madre del Sur (100%).	Cordillera Costera del Sur (100%).	Sierra alta compleja (73.31%), Sierra baja (11.15%), Cañón típico (10.88%) y Sierra baja compleja (4.66%).

	Suelo	Suelo dominante
Edafología	Predominan el chernozem o negro, que contiene un gran porcentaje de materia orgánica, su color varía y es apto para la agricultura; la estepa praire o pradera con descalcificación, su color varía del gris pardo al gris claro, ligeramente oscuro, por su bajo contenido de materia orgánica los hace aptos para la explotación de la ganadería.	Leptosol (46.71%), Cambisol (44.3%) y Regosol (8.52%) Nota: el porcentaje faltante corresponde a Zona Urbana con (0.47%).

Clima	Rango de temperatura	Rango de precipitación	Clima
	16 – 26°C	700 – 1 100 mm	Cálido subhúmedo con lluvias en verano, de menor humedad (38.23%), semicálido subhúmedo con lluvias en verano, de humedad media (25.95%), semicálido subhúmedo con lluvias en verano, de menor humedad (20.74%) seco semiseco con lluvias en verano (11.02%) y templado subhúmedo con lluvias en verano, de mayor humedad (4.06%)

Hidrografía	Región hidrológica	Cuenca	Subcuenca	Corrientes de agua	Cuerpos de agua
	Balsas (100%).	R. Tlapaneco (87.88%) y R. Balsas – Mezcala (12.12%).	R. Tlapaneco (87.88%) y R. Pachumeco (12.12%).	Perenne: Tlapaneco Intermitentes: Ahuacatlán, Ahutlatlán, Hondo, Terrero y Tlaxincan.	No disponible

Principales ecosistemas	Flora	Fauna
	La vegetación la compone fundamentalmente la selva baja caducifolia, caracterizada por que la mayoría de los árboles tiran las hojas en época de secas; también tiene una pequeña superficie de bosque de pino, encino; su altura varía de 5 a 30 metros. Entre las especies que se encuentran están: Nogal, encino, linaloe, huizache, tehuxtla, tepehuaje, espino blanco, palo dulce, ahuaaoxtle etcétera.	La fauna está formada por especies como: Conejo, liebre, venado, jabalí, zorrillo, armadillo, coyote, tlacuache, gavián, tecolote, alacrán, víbora de cascabel, iguana, palomas, zopilote, etcétera.

Uso del suelo y vegetación	Uso del suelo	Vegetación
	Agricultura (22.81%) y zona urbana (0.47%).	Bosque (43.45%), selva (33.06%) y pastizal (0.21%).





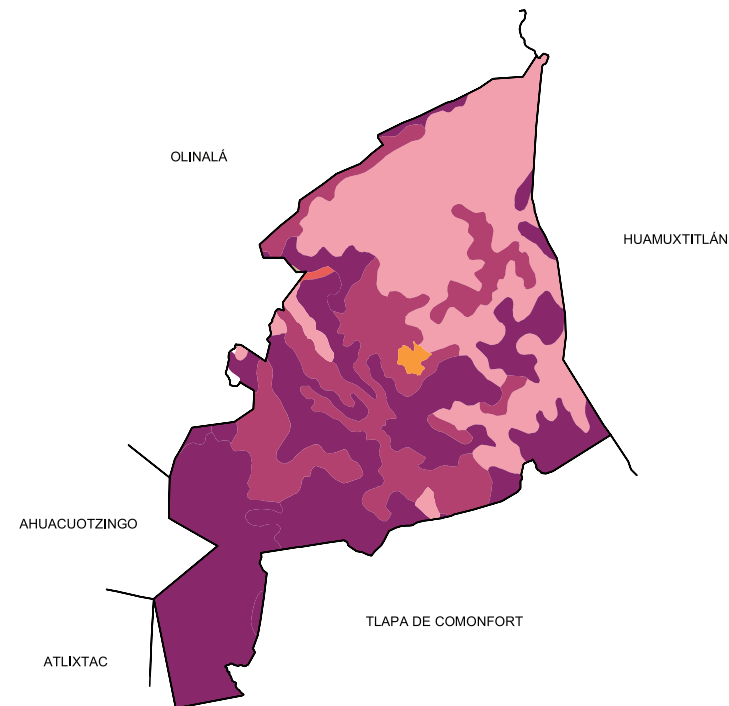
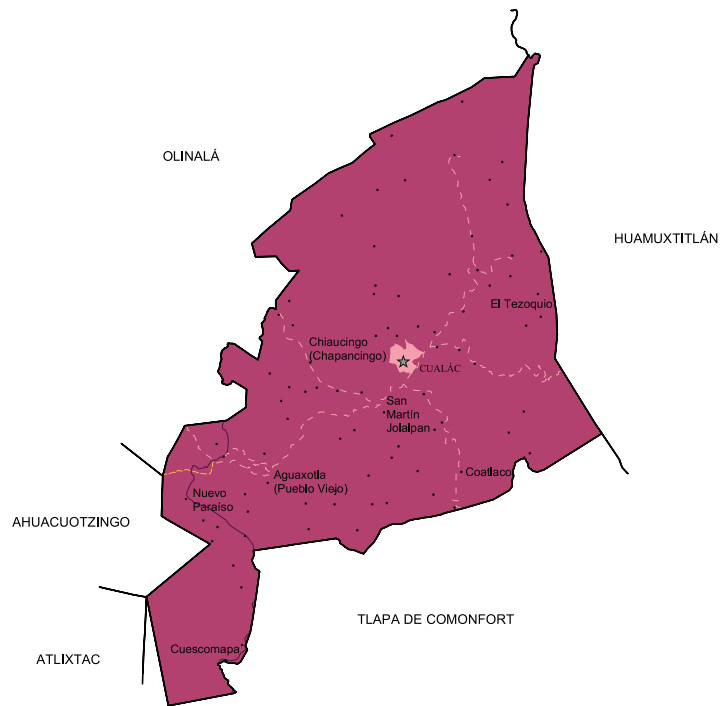

Arqueológica y monumentos históricos	Existen vestigios arqueológicos, localizados en Cuaureconcingo, el Tezoquio y cerca de Nuevo Paraíso.
--------------------------------------	---

Fuente: Instituto Nacional para el Federalismo y el Desarrollo Municipal (INAFED) Enciclopedia de los Municipios de México [Recuperado en : www.e-local.gob.mx/wb2/ELOCAL/EMM_guerrero](http://www.e-local.gob.mx/wb2/ELOCAL/EMM_guerrero)

Cultura popular	Artesanías	Gastronomía	Artes
	Comales de barro, ollas, ceniceros y además morrales de ixtle, cohetes de pólvora, toritos y castillos, fabricación de machetes grabados, fabricación de muebles con incrustación en la madera de figuras esculpidas en piedras.	<p>Comida: Mole de guajolote preparado con pimienta, clavo, canela, pasitas, almendras, cacao, pan tostado, manteca y chile rojo.</p> <p>Bebidas: Las bebidas acostumbradas son: Mezcal, aguardiente y el nanche, que es preparado con aguardiente y nanche fermentado y endulzado con azúcar.</p>	Banda de viento y filarmónica del pueblo.



Localidades e Infraestructura para el Transporte





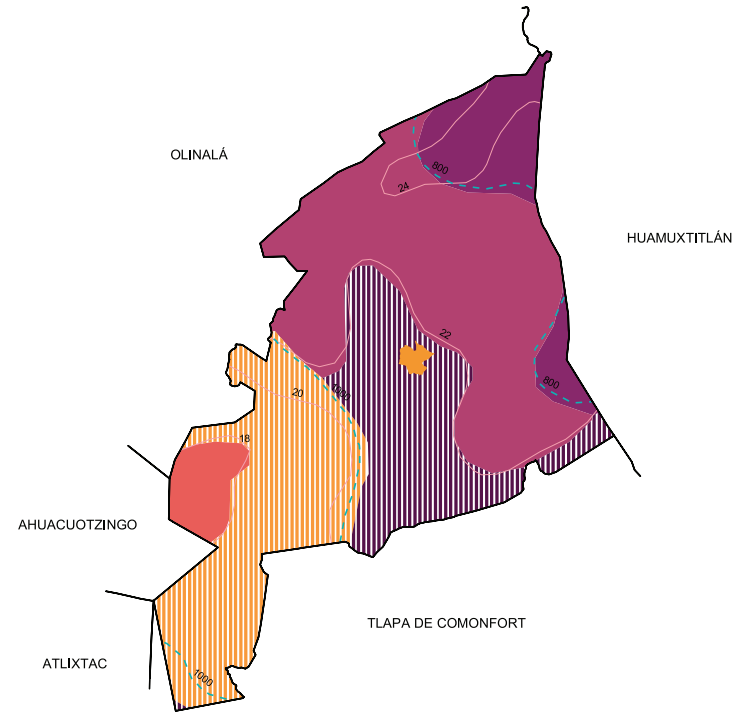
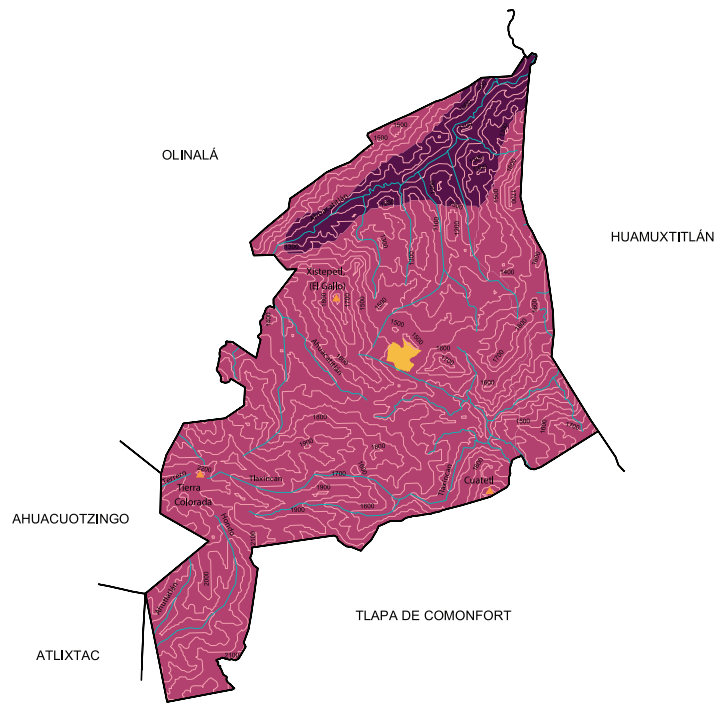

-  Carretera de dos carriles
-  Terracería
-  Brecha
-  Zona urbana
-  Cabecera
-  Localidad

Uso de suelo y vegetación









-  Agricultura
-  Bosque
-  Pastizal
-  Selva
-  Zona urbana



Relieve

-  2500 Curva de nivel
-  Corriente de agua
-  Elevación principal
-  Cañón
-  Sierra
-  Zona urbana

Climas

-  Isoyeta en mm
-  Isotherma en °C
-  Cálido subhúmedo con lluvias en verano, de menor humedad **(38.23%)**
-  Seco semiseco con lluvias en verano **(11.02%)**
-  Semicálido subhúmedo con lluvias en verano, de humedad media **(25.95%)**
-  Semicálido subhúmedo con lluvias en verano, de menor humedad **(20.74%)**
-  Templado subhúmedo con lluvias en verano, de mayor humedad **(4.06%)**
-  Zona urbana

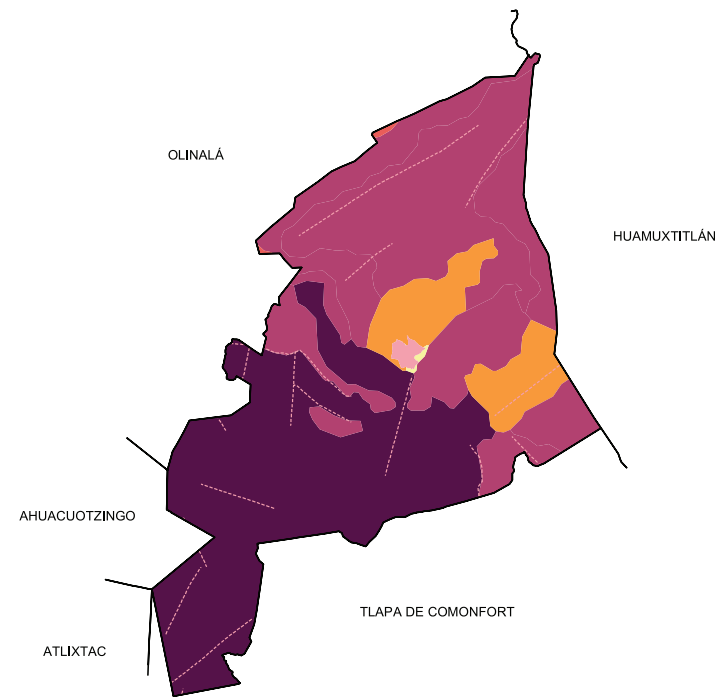
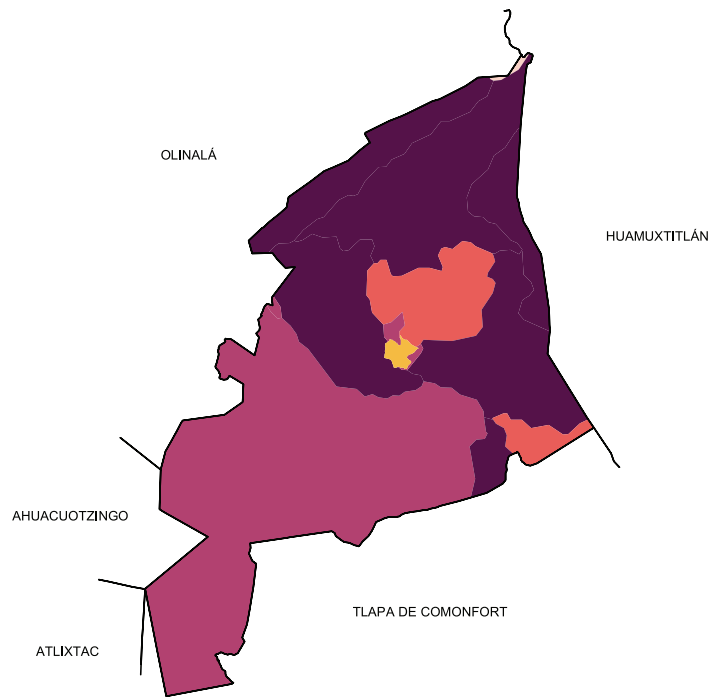

Suelos Dominantes

- Cambisol (44.3%)
- Leptosol (46.71%)
- Regosol (8.52%)
- Zona urbana (0.47%)

Geología (Clase de roca)

- Falla o fractura
- Ígnea extrusiva
- Sedimentaria
- Metamórfica
- Suelo
- Zona urbana

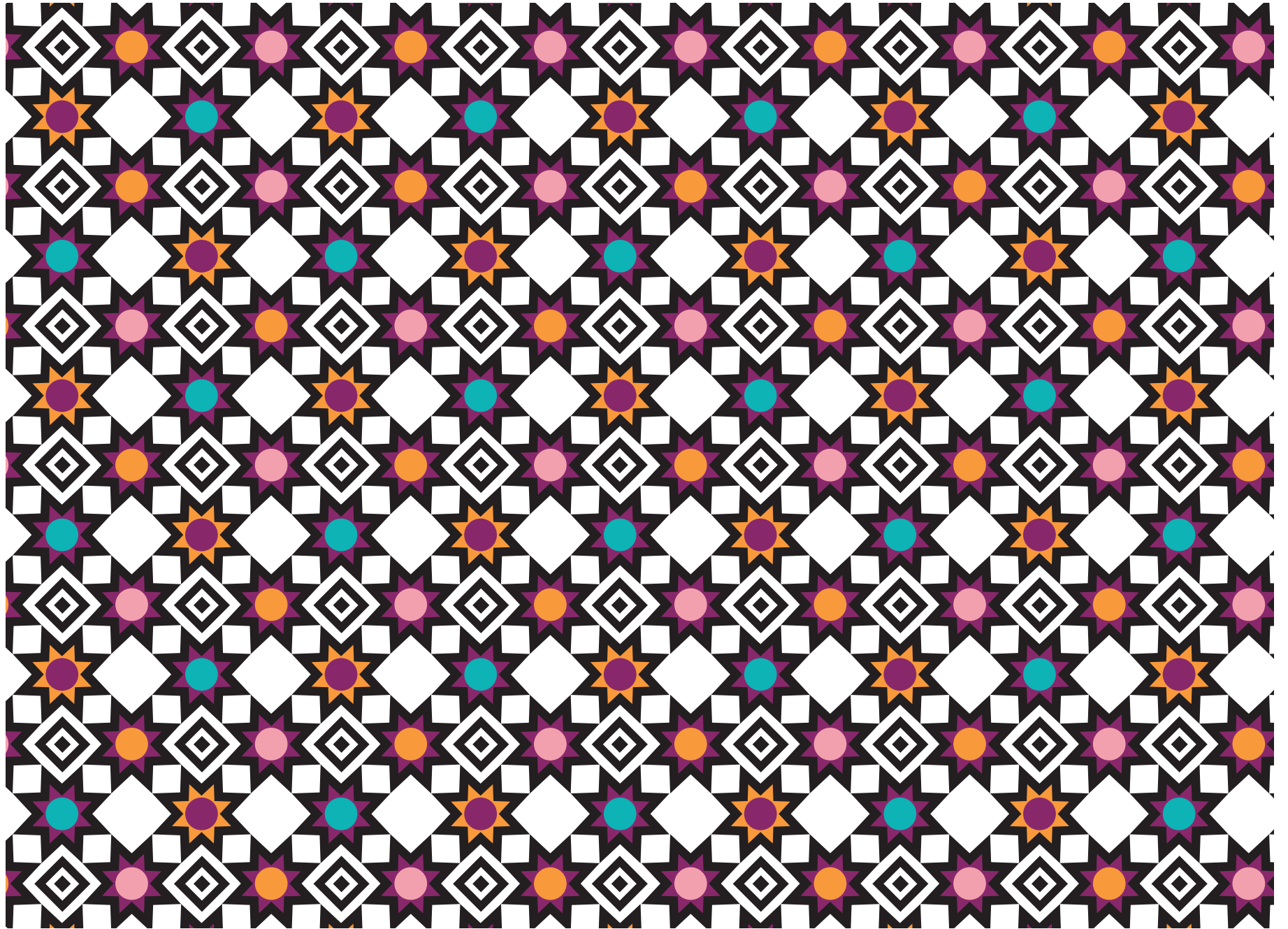

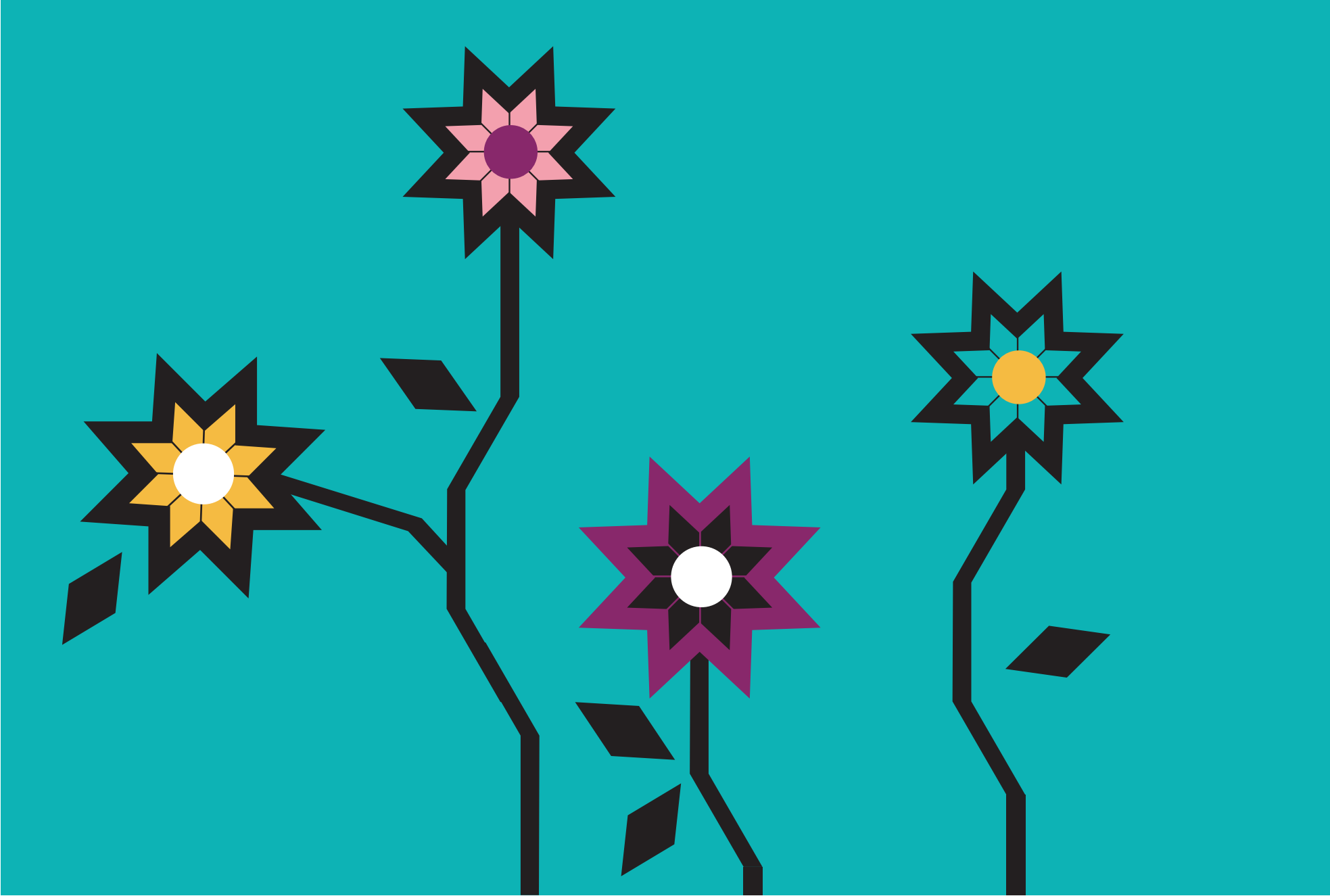



XIX. CUAUTEPEC

“Cerro de águila”

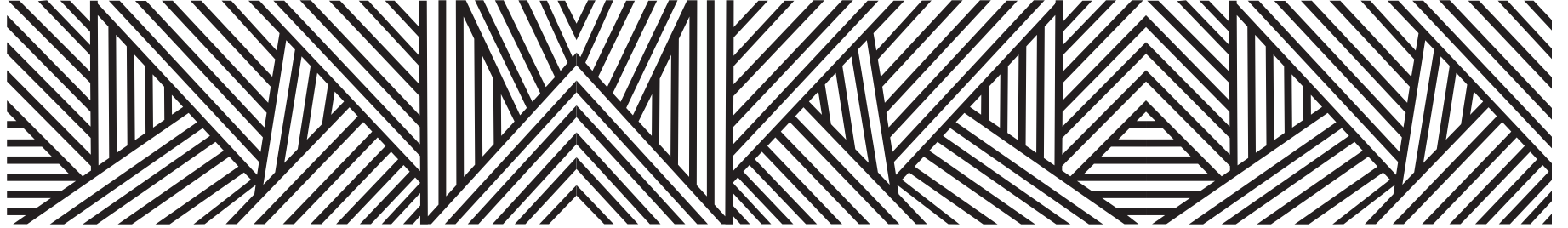

**Etimológicamente la palabra Cuautepéc deriva de los vocablos náhuatl,
que traducidos al español significan**

“Cerro de águila”

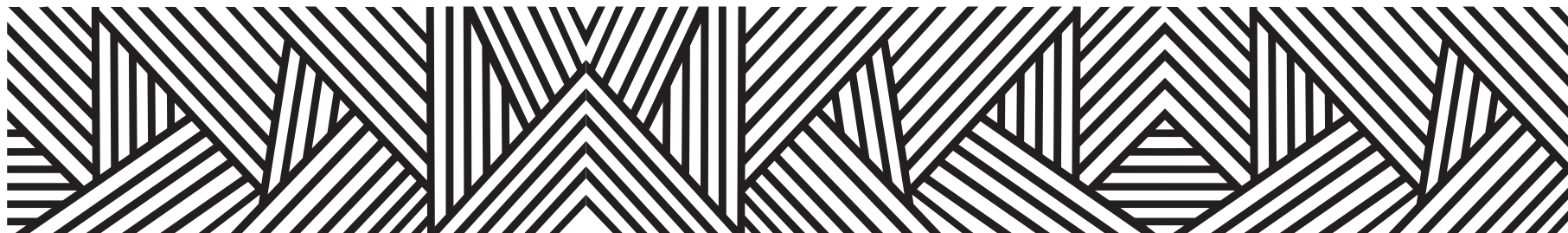

CONTEXTO MUNICIPAL

El municipio de Cuautepec se localiza en la región Costa Chica del estado de Guerrero, cuenta con una superficie de 311km² y densidad de población de 52.3 habitantes por 3km²; su tasa de crecimiento promedio anual en el periodo 2010-2015, es de (1.7), con una población de 16, 415 habitantes y se estima que para 2030 sea de 16,815 personas.

El porcentaje de población económicamente activa es del 39.2%, de los cuales 85.0% son hombres y 15.0% mujeres; la población ocupada es del 96.9%, 96.8% son hombres y 97.9% mujeres.

De las 3, 903 viviendas particulares habitadas, el 98.8% disponen de energía eléctrica; de agua entubada el 29.5%; de drenaje el 59.6%; sanitarios 65.5%; en relación a la disponibilidad de bienes y tecnologías de la información y de la comunicación; el 31.7% cuenta con teléfono celular; 3.2% computadora y 1.0% internet.

Según nivel de escolaridad de la población de 15 años y más, el 15.7% no tiene escolaridad; 63.9% tiene educación básica; media superior 15.3% y educación superior 4.9%.

El 88.7% de la población total del municipio, se encuentra afiliada a servicios de salud, entre los que destacan, Seguro Popular con el 94.7% y el ISSSTE 3.0%.

El 1.41% de la población de 3 años y más habla lengua indígena, el 22.32% se considera indígena y el 14.92% se considera afrodescendiente, la lengua más hablada es el náhuatl.

Estimaciones del CONAPO, con base en la Encuesta Intercensal 2015 del INEGI, lo clasifica con un índice de marginación muy alto, ocupando el lugar 28 a nivel estatal y 226 en el contexto nacional.

Por otra parte el CONEVAL en su informe 2015, reporta que en el municipio Cuautepec existen 6,356 personas en pobreza extrema, representa el 38.3% de su población que tienen tres o más carencias de seis posibles y se encuentran por debajo de la línea de bienestar mínimo.

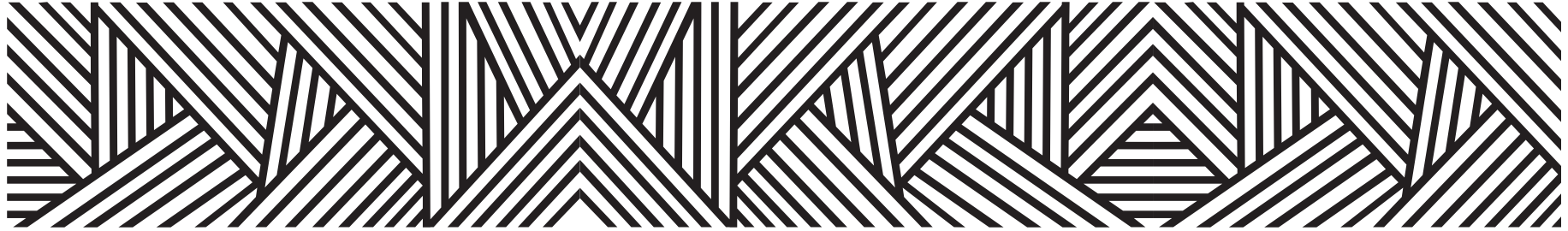

LOCALIDADES DEL MUNICIPIO

1. Cuautepec
2. La Bocana
3. Zihuapoloya
4. Coacoyulichán
5. El Coquillo
6. San Agustín Cuilutla (Cuilutla)
7. La Dicha
8. Los Hornos
9. Huamuchitán (El Huamuchito)
10. Jalapa
11. El Líbano
12. El Limoncito
13. Limón Grande
14. El Llano
15. El Pabellón
16. Las Parotas
17. Pochotillo
18. El Salto
19. San José las Palmas (San José)
20. Miramar
21. Paso Salinas
22. El Maguey
23. Zacatecomate (El Puerto)
24. Santa Clara
25. San Antonio (El Crucero)
26. Estero del Marquez (Cachumbo)
27. Las Chambas
28. Bocachahue
29. La Ceiba
30. La Bocanita
31. Vista Hermosa
32. Fábrica Vieja
33. La Soledad
34. Tierra Macho

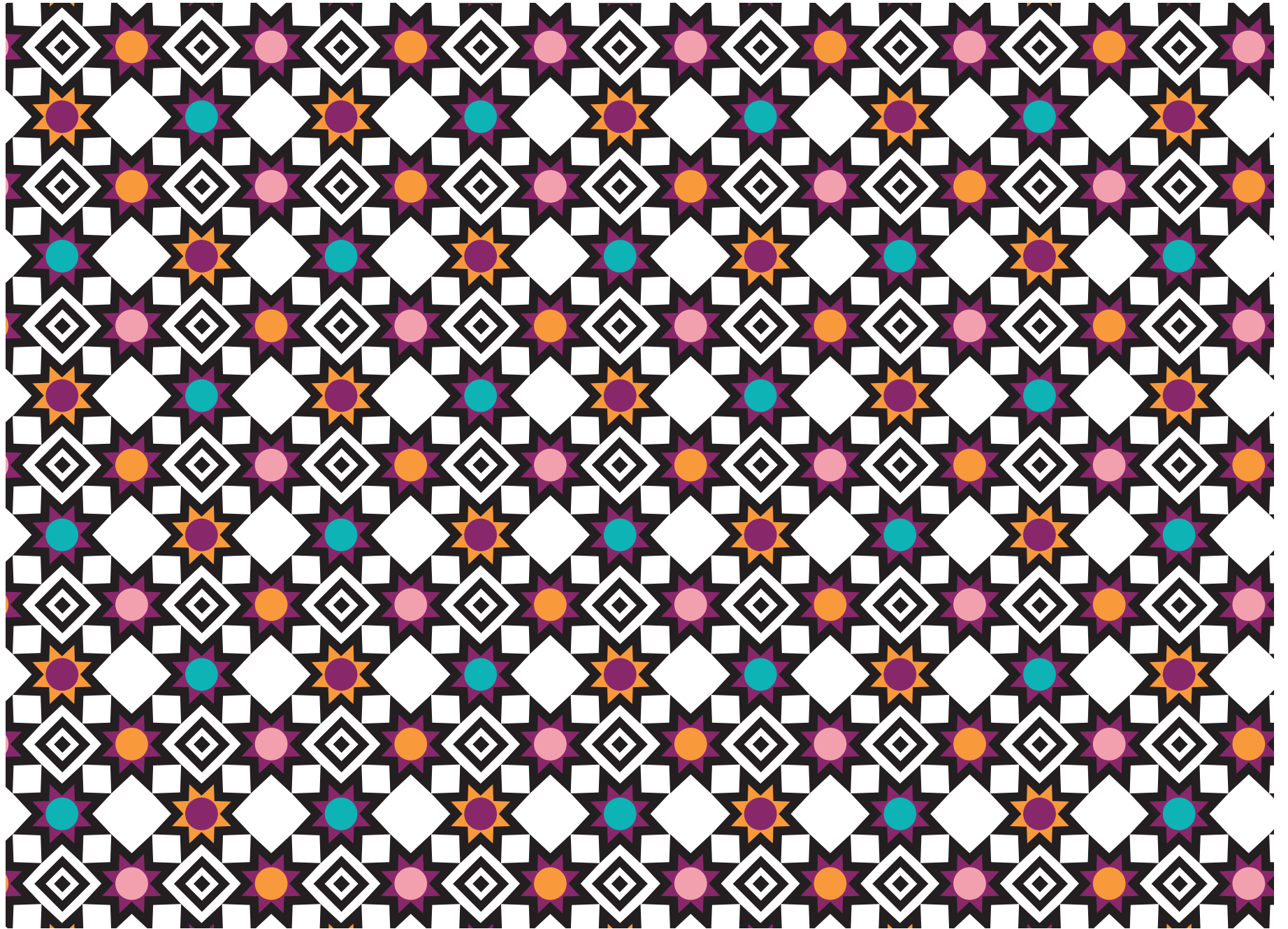

INDICADORES SOCIODEMOGRÁFICOS

COMPOSICIÓN POR EDAD Y SEXO

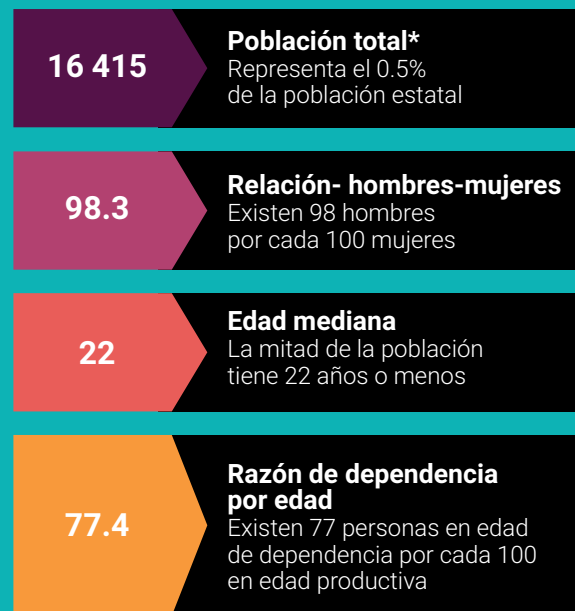

*En viviendas particulares habitadas

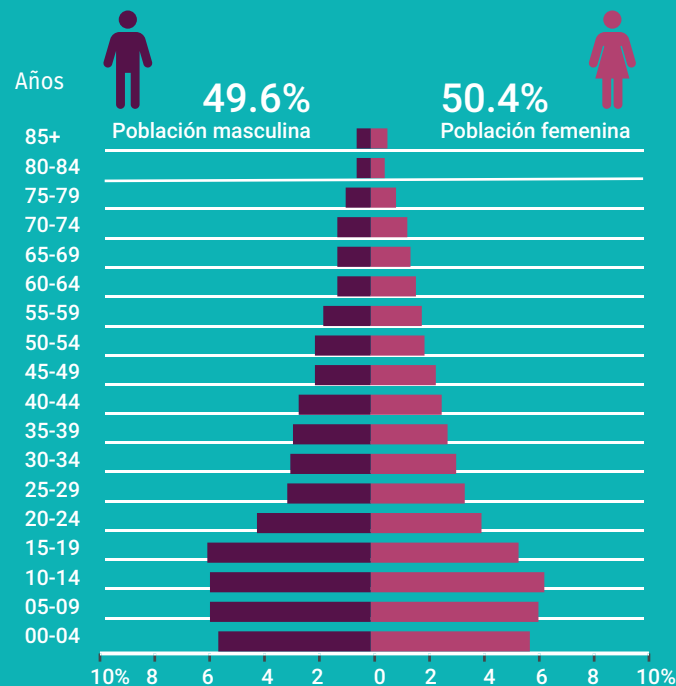

DISTRIBUCIÓN TERRITORIAL

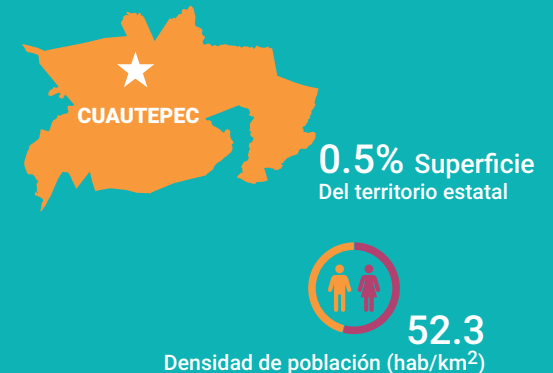

FECUNDIDAD Y MORTALIDAD

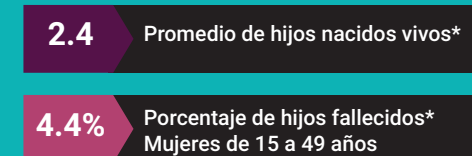

Fuente: Instituto Nacional de Estadística y Geografía (2016). Panorama sociodemográfico de Guerrero, 2015 Recuperado en: http://internet.contenidos.inegi.org.mx/contenidos/Productos/prod_serv/contenidos/espanol/bvinegi/productos/nueva_es-truc/inter_censal/panorama/702825082208.pdf?platform=hootsuite

VIVIENDA

Total de viviendas particulares habitadas

3 903

Representa el 0.4% del total estatal

Promedio de ocupantes por vivienda

4.2

Promedio de ocupantes por cuarto

2.1

Tenencia de la vivienda

89.2%	Propia
0.9%	Alquilada
9.1%	Familiar o prestada
0.1%	Otra situación
0.7%	No especificado

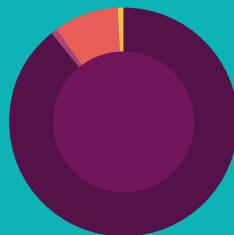

Disponibilidad de TIC

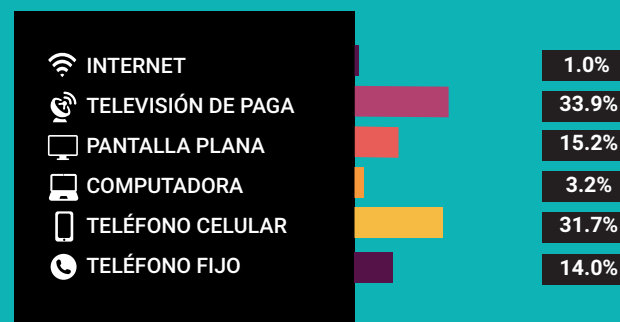

Disponibilidad de servicio de vivienda



Ahorro de energía y separación de residuos



Viviendas con materiales de construcción precarios

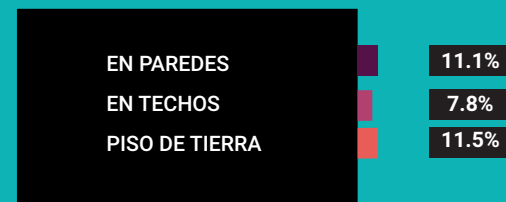

NACIONALIDAD Y ACTA DE NACIMIENTO

Inscripción en el registro civil

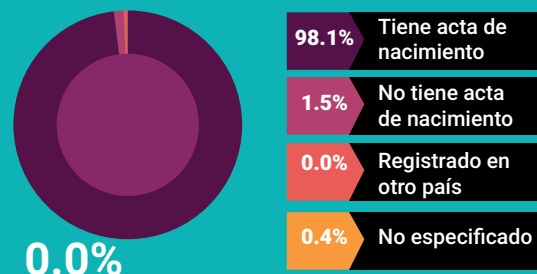

0.0%

De la población total no tiene nacionalidad mexicana

Grupo de edad	Habitantes	% de Población
0-14	5,687	34.6
15-19	1,814	11.0
20-29	2,343	14.2
30-64	5,091	31.0
65 y más	1,467	8.9

Fuente: Instituto Nacional de Estadística y Geografía (2016). Panorama sociodemográfico de Guerrero, 2015 Recuperado en: http://internet.contenidos.inegi.org.mx/contenidos/Productos/prod_serv/contenidos/espanol/bvinegi/productos/nueva_estruc/inter_censal/panorama/702825082208.pdf?platform=hootsuite

DISTRIBUCIÓN DE LA POBLACIÓN DE CUAUTEPEC POR GRUPOS DE EDAD

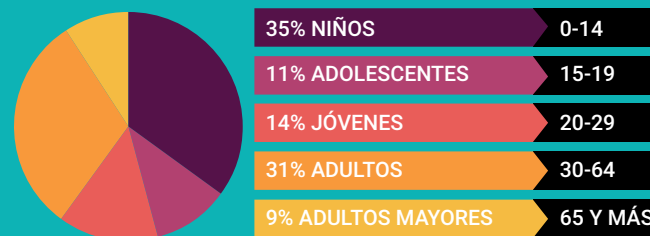

Distribución porcentual de la población según lugar de residencia de 2010

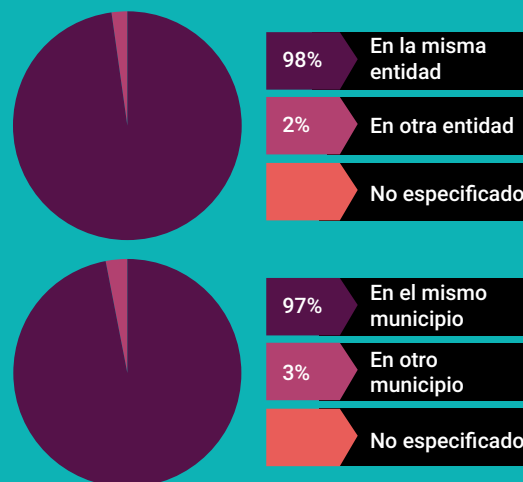

SITUACIÓN CONYUGAL

Población de 12 años y más según situación conyugal

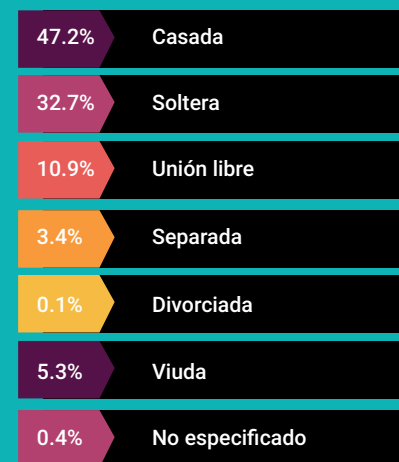

ETNICIDAD

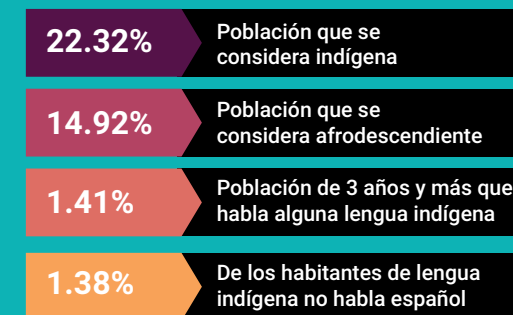

AFILIACIÓN A SERVICIOS DE SALUD

Población afiliada* 88.7%

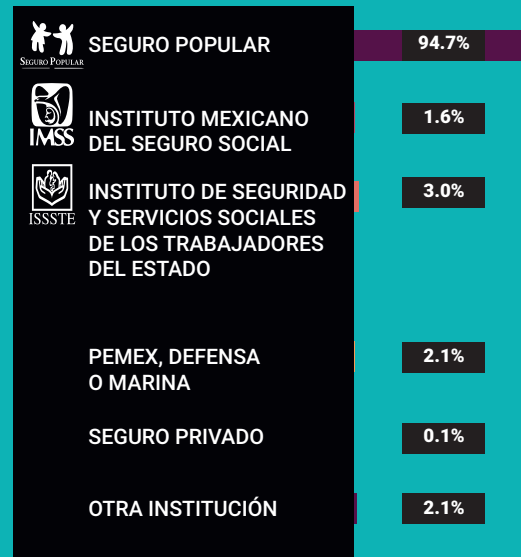

*Incluye afiliaciones múltiples

Pobreza extrema en el municipio

% de habitantes	Habitantes
38.3	6,356

Fuente: Consejo Nacional de Evaluación de la Política de Desarrollo Social (CONEVAL), Resultados de la medición de Pobreza a nivel municipal 2015 y su comparativo con el año 2010. Recuperado en: https://www.coneval.org.mx/coordinacion/entidades/Guerrero/Paginas/pobreza_municipal2015.aspx

CARACTERÍSTICAS EDUCATIVAS

Población de 15 años y más

97.8%
15 a 24 años

75.6%
25 años y más



Población de 15 años y más según nivel de escolaridad



Asistencia y movilidad escolar por grupos de edad



CARACTERÍSTICAS ECONÓMICAS

Población de 12 años y más Económicamente activa (PEA)

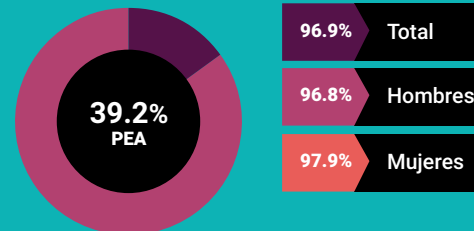

15.0% Mujeres
85.0% Hombres

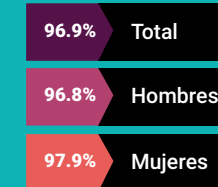

Porcentaje de la población de 12 años y más con condición de actividad no especificada 0.2

No económicamente activa (PNEA)

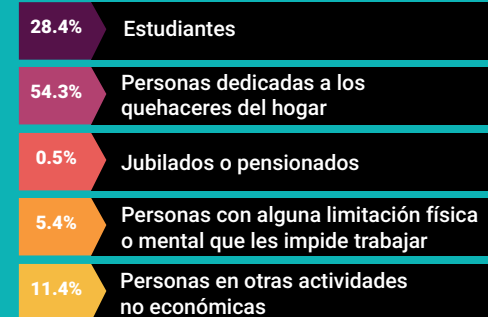
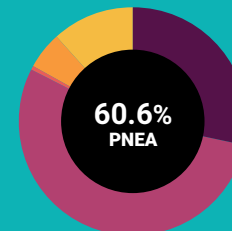



PROYECCIONES MUNICIPALES 2015-2030

Grupos de edad	2015		2016		2017		2018	
	Hombres	Mujeres	Hombres	Mujeres	Hombres	Mujeres	Hombres	Mujeres
0-4	890	894	877	886	859	873	841	860
5-9	976	962	964	955	954	948	943	941
10-14	1012	950	1003	942	996	936	988	929
15-19	911	821	903	816	899	811	896	808
20-24	706	649	709	650	711	651	710	649
25-29	536	534	549	543	562	551	572	557
30-34	459	479	471	487	481	495	493	502
35-39	409	439	413	443	417	448	423	453
40-44	388	410	390	415	392	418	393	421
45-49	358	369	363	373	368	377	373	381
50-54	325	340	328	342	330	343	332	345
55-59	288	318	291	323	292	327	293	331
60-64	247	284	252	293	255	300	259	308
65 y más	663	737	678	757	692	774	707	792
Total por sexo	8168	8186	8191	8225	8208	8252	8223	8277
Total	16354		16416		16460		16500	

2019		2020		2021		2022	
Hombres	Mujeres	Hombres	Mujeres	Hombres	Mujeres	Hombres	Mujeres
823	846	805	832	791	819	779	808
932	934	921	926	907	915	890	901
979	922	970	915	962	908	953	901
894	804	893	800	891	796	889	791
709	647	707	644	706	641	706	638
581	563	588	566	591	568	592	567
504	510	515	517	526	523	537	529
430	458	439	464	448	470	457	477
393	423	395	426	397	429	401	434
377	385	380	389	382	392	383	396
335	347	338	350	342	353	346	357
294	334	295	336	296	339	298	342
262	315	266	322	269	329	271	335
723	811	739	831	756	852	774	873
8236	8299	8251	8318	8264	8334	8276	8349
16535		16569		16598		16625	

Fuente: Consejo Nacional de Población (2019). Proyecciones de la población de los municipios de México, 2015-2030. Recuperado de <https://www.gob.mx/conapo/documentos/proyecciones-de-la-poblacion-de-los-municipios-de-mexico-2015-2030>



PROYECCIONES MUNICIPALES 2015-2030

Grupos de edad	2023		2024		2025		2026	
	Hombres	Mujeres	Hombres	Mujeres	Hombres	Mujeres	Hombres	Mujeres
0-4	767	796	757	784	749	772	741	760
5-9	874	887	858	872	843	856	831	842
10-14	945	894	937	887	928	880	917	870
15-19	886	785	882	779	879	772	875	766
20-24	706	635	707	632	708	628	709	623
25-29	592	565	590	563	589	559	587	556
30-34	546	534	553	538	558	540	560	539
35-39	467	483	477	489	487	495	497	501
40-44	406	439	413	445	420	452	428	459
45-49	383	398	384	402	385	406	387	410
50-54	350	362	354	367	357	372	360	377
55-59	300	345	304	349	308	354	313	359
60-64	274	340	276	345	279	349	282	353
65 y más	793	896	812	919	831	942	849	966
Total por sexo	8289	8359	8304	8371	8321	8377	8336	8381
Total	16648		16675		16698		16717	

2027		2028		2029		2030	
Hombres	Mujeres	Hombres	Mujeres	Hombres	Mujeres	Hombres	Mujeres
736	748	731	736	729	723	728	710
821	829	812	816	805	803	800	789
905	858	893	846	881	834	870	822
872	759	869	752	865	744	862	737
708	618	707	611	704	604	701	596
585	552	584	548	583	544	582	539
561	537	560	534	558	529	556	524
507	507	516	511	523	514	528	516
437	467	446	476	455	485	464	495
391	417	396	425	402	434	410	444
362	381	364	386	367	392	371	398
318	365	325	372	331	379	338	386
285	358	289	362	293	368	299	373
868	989	886	1012	904	1035	920	1057
8356	8385	8378	8387	8400	8388	8429	8386
16741		16765		16788		16815	

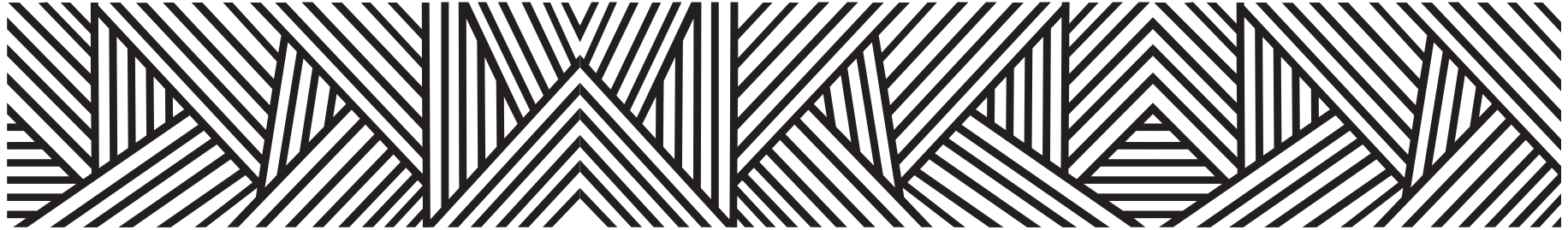

PROYECCIONES DE POBLACIÓN POR GRUPOS DE EDAD 2015-2030

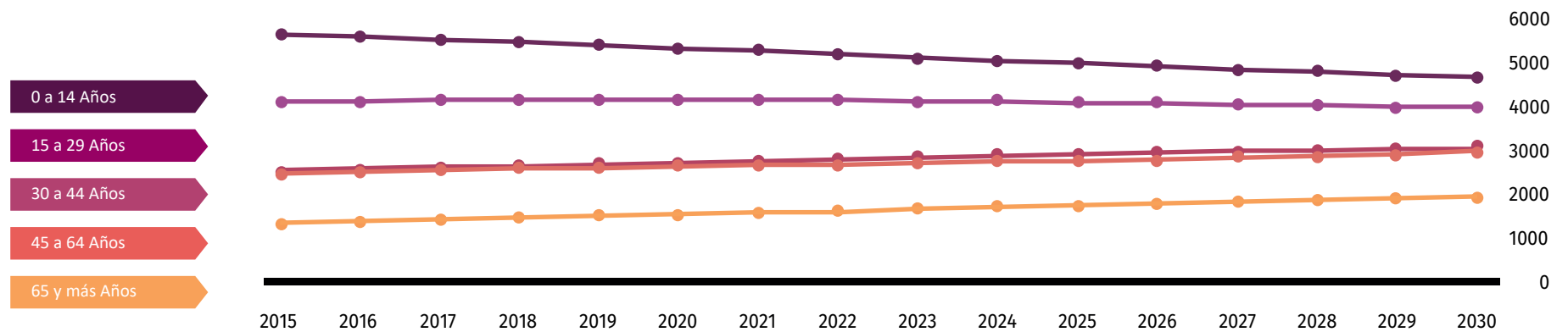

Fuente: Consejo Nacional de Población (2019). Proyecciones de la población de los municipios de México, 2015-2030. Recuperado de <https://www.gob.mx/conapo/documentos/proyecciones-de-la-poblacion-de-los-municipios-de-mexico-2015-2030>

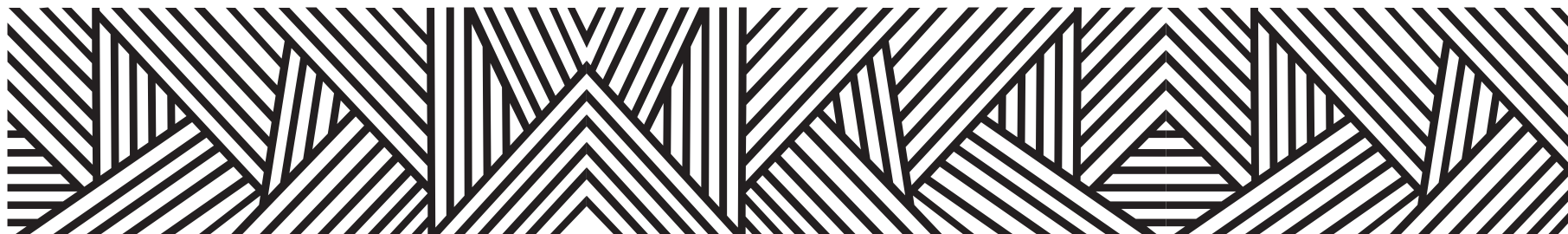

DATOS GEOGRÁFICOS CULTURALES

	Coordenadas y altitud	Colindancias	Otros datos
Ubicación Geográfica	Entre los paralelos 16° 38' y 16° 49' de latitud norte; los meridianos 98° 49' y 99° 06' de longitud oeste; altitud entre 0 y 700 m.	Colinda al norte con los municipios de Ayutla de los Libres y San Luis Acatlán; al este con los municipios de San Luis Acatlán y Copala; al sur con los municipios de Copala y Florencio Villarreal; al oeste con los municipios Florencio Villarreal y Ayutla de los Libres.	Ocupa el 0.50% de la superficie del estado. Cuenta con 34 localidades y una población total de 16,415 habitantes

	Provincia	Subprovincia	Sistemas de topoformas
Fisiografía	Sierra Madre del Sur (100%).	Costas del Sur (100%).	Lomerío con llanuras (65.39%), Sierra baja compleja (25.73%), Llanura costera con lomerío de piso rocoso o cementado (4.73%) y Llanura costera con lomerío (4.15%).

	Región hidrológica	Cuenca	Subcuenca	Corrientes de agua	Cuerpos de agua
Hidrografía	Costa Chica - Río Verde (100%).	R. Nexpa y otros (100%).	R. Copala (42.41%), L. Chautengo (41.33%), R. Marquelia (13.74%) y R. Nexpa (2.52%).	Perennes: Copala, La Concordia, San Luis y Tlachimala Intermitentes: Agua Hedionda, Chicozapote, Cuautepec, Cuilutla, El Carrizo, Grande, Jalapa, Los Patos, Poza Verde, Zapotitlán y Zihuapoloa.	Perenne (0.02%): Laguna de Chautengo.

	Flora	Fauna
Principales ecosistemas	La vegetación le componen en un porcentaje pequeño un bosque de pino y encino, y la selva baja caducifolia, que se caracteriza porque la mayoría de los árboles tiran sus hojas en épocas de secas; entre las especies más comunes se pueden mencionar: Cacahuananche, pochote, ceiba, draga, espino, mezquite, árboles, frutales como la papaya mango, limón, plátano, nanche, guanábanos, marañonas y guayaba.	Las especies que constituyen la fauna: Venado, conejos, tlacuache, tejón, zorrillo, armadillo, ardilla, ratón, gavilán, zopilote, paloma, variedades de pájaros, víboras, iguanas, lagartijas, alacrán, etcétera.

	Uso del suelo	Vegetación
Uso del suelo y vegetación	Agricultura (7.92%) y zona urbana (0.41%).	Selva (71.1%), pastizal (19.68%), bosque (0.59%), otro (0.18%) y manglar (0.1%).

Nota: el porcentaje faltante corresponde a Cuerpos de Agua con (0.02%).

Arqueológica y monumentos históricos	No disponible
---	---------------

Fuente: Instituto Nacional para el Federalismo y el Desarrollo Municipal (INAFED) Enciclopedia de los Municipios de México [Recuperado en : www.e-local.gob.mx/wb2/ELOCAL/EMM_guerrero](http://www.e-local.gob.mx/wb2/ELOCAL/EMM_guerrero)

	Artesanías	Gastronomía	Artes
Cultura popular	Elaboración de: ollas, cazuelas y comales, las cuales son hechas de barro propio para tal fin; en dos localidades confeccionan el traje típico para el uso común.	<p>Comida: Pescado preparado de diferentes formas, frijoles con arroz, barbacoa al horno, de res o de chivo; se preparan exquisitos antojitos como: Tamales de carne, atole de ciruela, caldo de camarón y de langosta.</p> <p>Bebidas: El caliente es la bebida que más se acostumbra, se prepara con el cocimiento de piña, tamarindo y Jengibre, té de limón, canela, panela y un chorrito de alcohol.</p> <p>El chilate también es una bebida de gran tradición entre la población; se prepara con cacao, arroz, canela, piloncillo y leche.</p>	Corridos, "La Potranca" de Rubén Mora Gutiérrez.

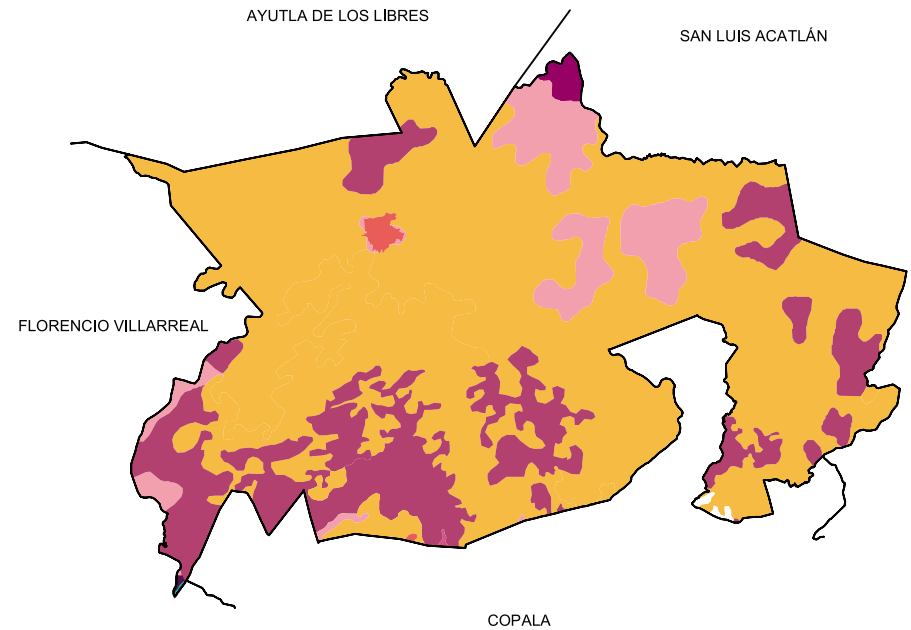
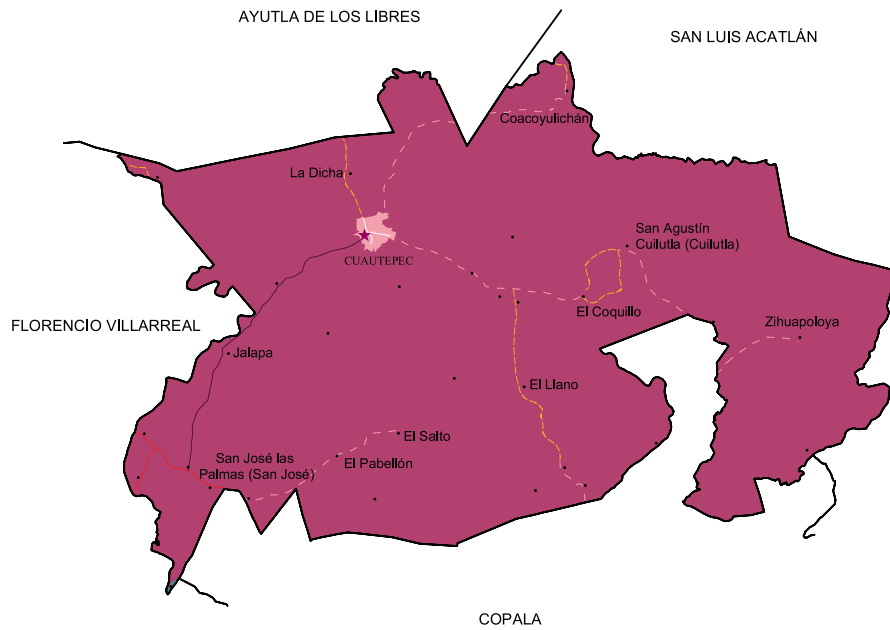

Localidades e Infraestructura para el Transporte







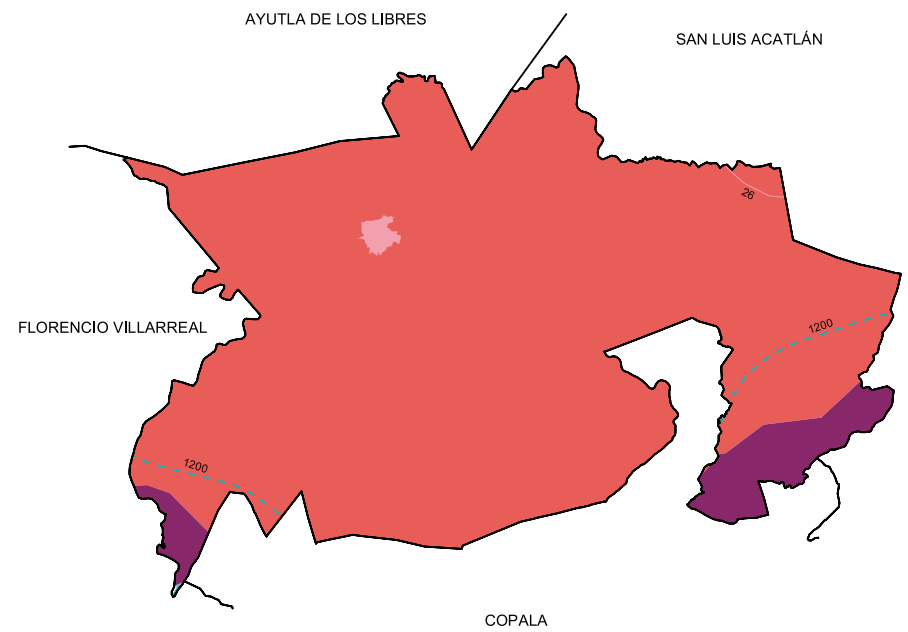
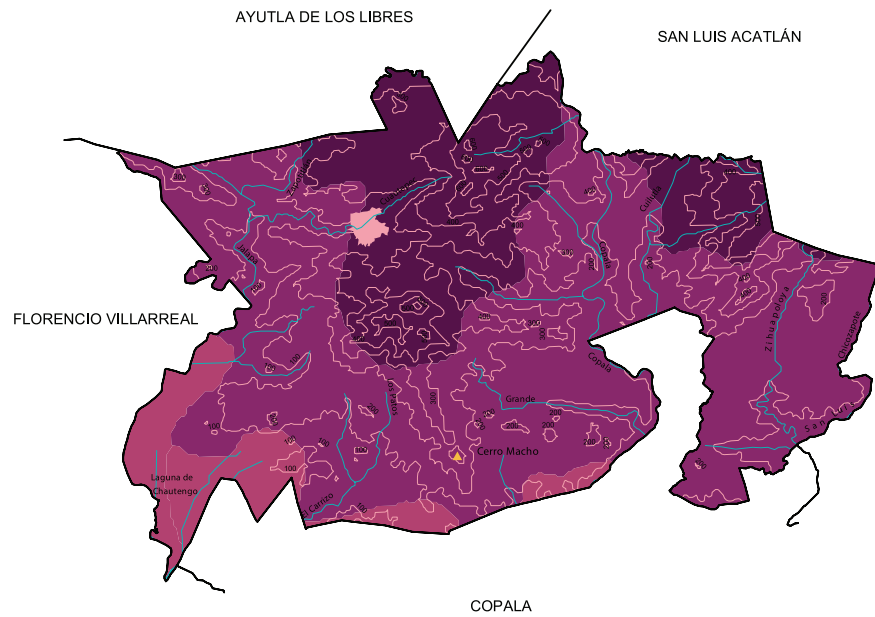

-  Carretera de dos carriles
-  Calle
-  Terracería
-  Brecha
-  Cuerpo de agua
-  Zona urbana
-  Cabecera
-  Localidad

Uso de suelo y vegetación







-  Agricultura
-  Bosque
-  Manglar
-  Otro
-  Pastizal
-  Selva
-  Cuerpo de agua
-  Zona urbana



Relieve





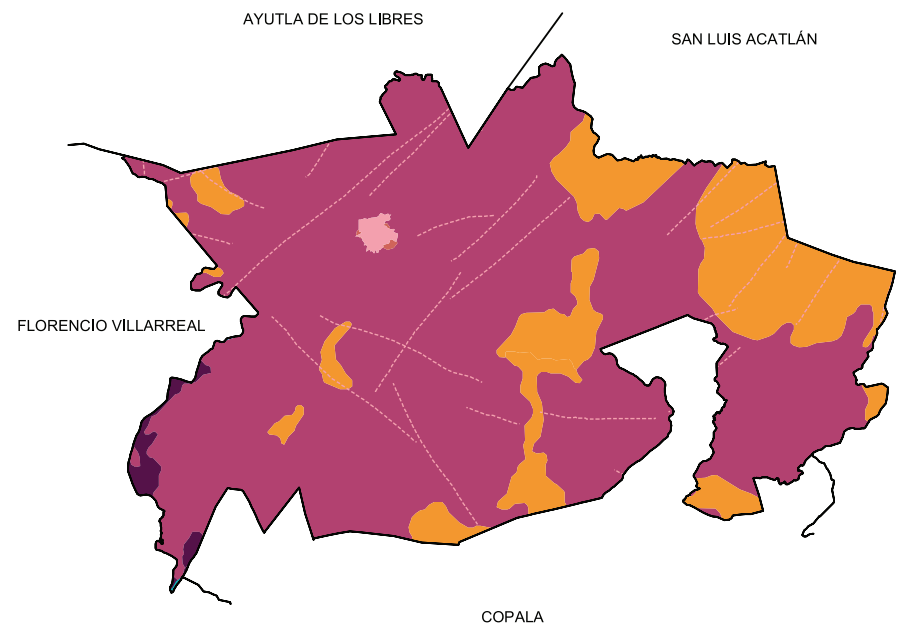
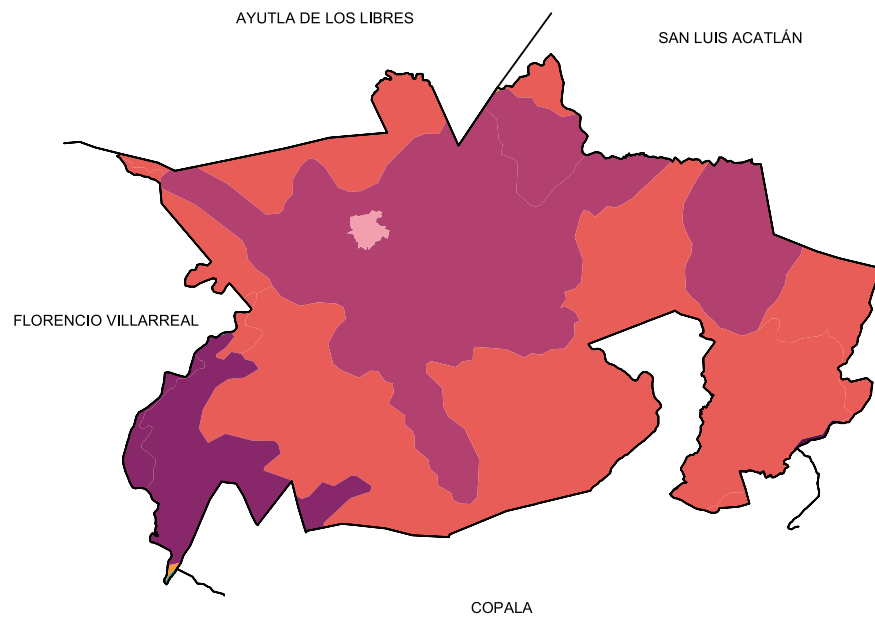

-  Curva de nivel
-  Corriente de agua
-  Elevación principal
-  Llanura
-  Lomerío
-  Sierra
-  Cuerpo de agua
-  Zona urbana

Climas







-  Isoyeta en mm
-  Isotherma en °C
-  Cálido subhúmedo con lluvias en verano, de humedad media **(94.34%)**
-  Cálido subhúmedo con lluvias en verano, de menor humedad **(5.66%)**
-  Cuerpo de agua
-  Zona urbana



Suelos Dominantes

	Fluvisol (0.08%)
	Luvisol (38.97%)
	Phaeozem (8.16%)
	Regosol (52.3%)
	Solonchak (0.06%)
	Cuerpo de agua (0.02%)
	Zona urbana (0.41%)

Geología (Clase de roca)

	Falla o fractura
	Ígnea extrusiva
	Metamórfica
	Suelo
	Cuerpo de agua
	Zona urbana

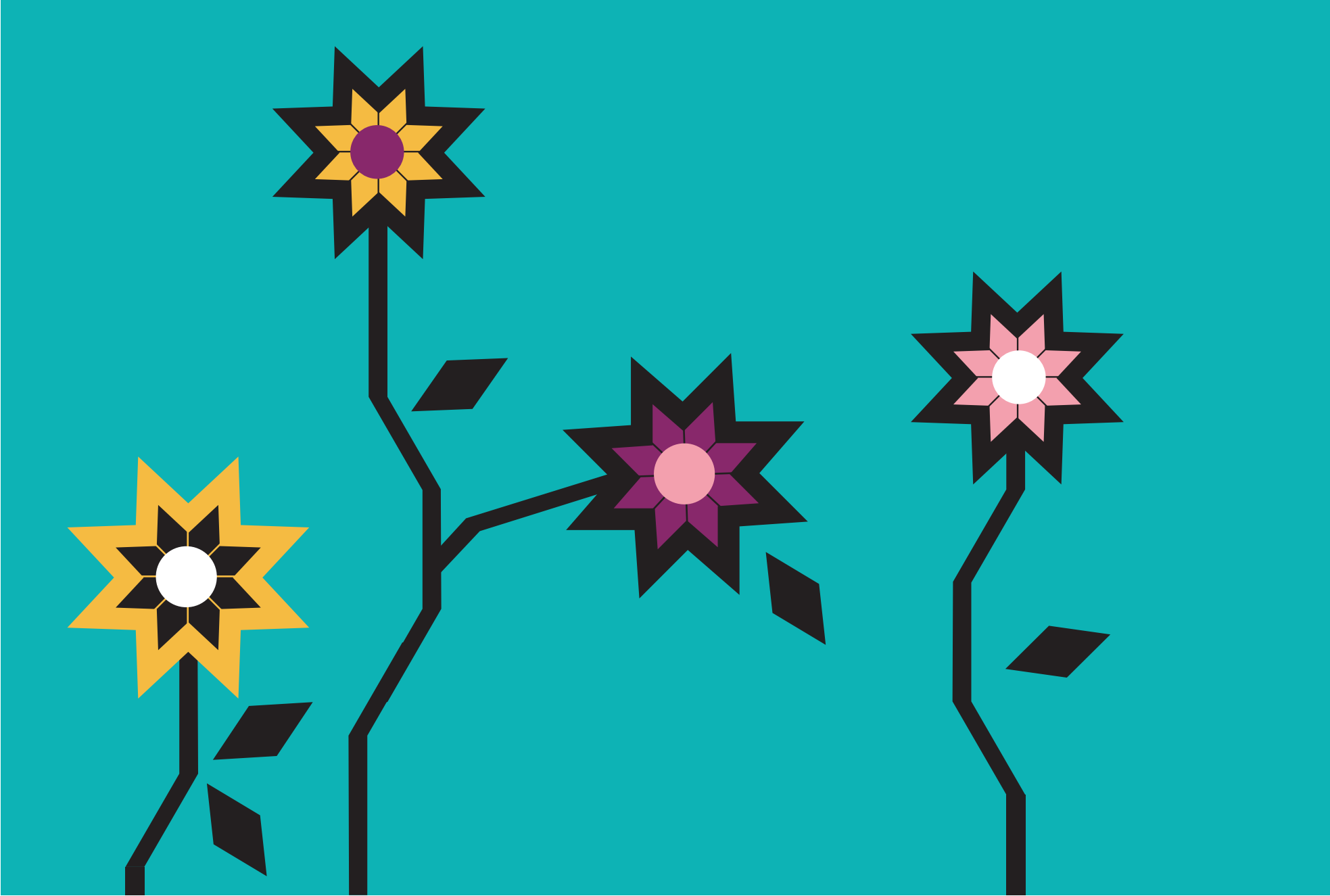



XXX. CUETZALA DEL PROGRESO

“Agua que sale de la tierra o de los Quetzales”

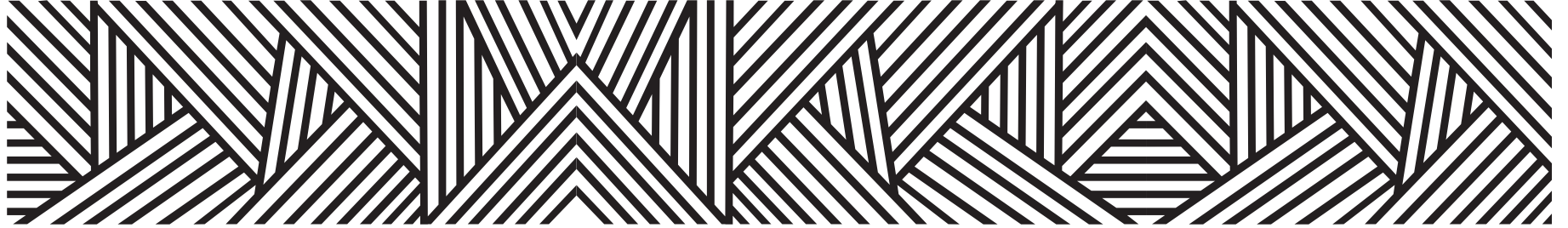

Cuetzala del progreso es una comunidad de la zona geoeconómica norte del estado de Guerrero; etimológicamente se deriva de la lengua náhuatl que significa Quetzalla

“Agua que sale de la tierra o de los Quetzales”

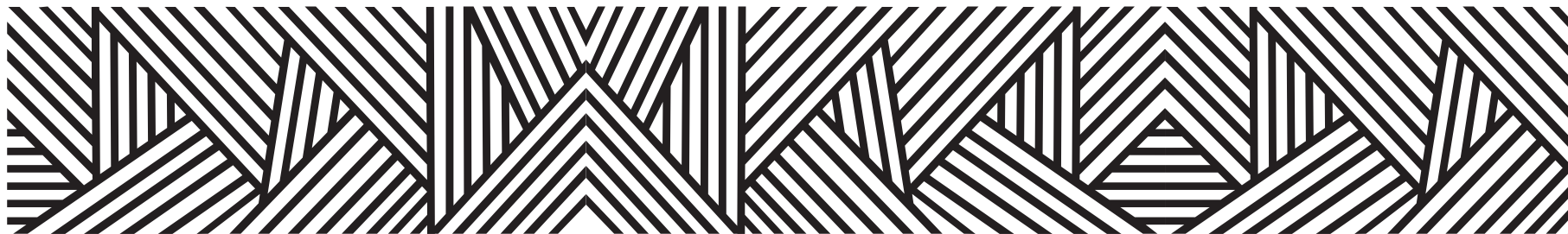

CONTEXTO MUNICIPAL

El municipio de Cuetzala del Progreso se localiza en la región Norte del estado de Guerrero, cuenta con una superficie de 378 km² y densidad de población de 22.9 habitantes por km²; su tasa de crecimiento promedio anual en el periodo 2010-2015, es de (-1.4), con una población de 8, 559 habitantes y se estima que para 2030 sea de 9,611 personas.

El porcentaje de población económicamente activa es del 28.1%, de los cuales 84.6% son hombres y 15.4% mujeres; la población ocupada es del 93.8%, 92.7% son hombres y 99.3% mujeres.

De las 2, 377 viviendas particulares habitadas, el 97.8% disponen de energía eléctrica; de agua entubada el 21.9%; de drenaje el 80.6%; sanitarios 85.8%; en relación a la disponibilidad de bienes y tecnologías de la información y de la comunicación; el 21.0% cuenta con teléfono celular; 5.9% computadora y 4.4% internet.

Según nivel de escolaridad de la población de 15 años y más, el 16.8% no tiene escolaridad; 70.2% tiene educación básica; media superior 10.7% y educación superior 2.1%.

El 80.7% de la población total del municipio, se encuentra afiliada a servicios de salud, entre los que destacan, Seguro Popular con el 95.3% y el ISSSTE 3.4%.

Estimaciones del CONAPO, con base en la Encuesta Intercensal 2015 del INEGI, lo clasifica con un índice de marginación muy alto, ocupando el lugar 29 a nivel estatal y 229 en el contexto nacional.

Por otra parte el CONEVAL en su informe 2015, reporta que en el municipio Cuetzala del Progreso existen 3,315 personas en pobreza extrema, representa el 38.3% de su población que tienen tres o más carencias de seis posibles y se encuentran por debajo de la línea de bienestar mínimo.

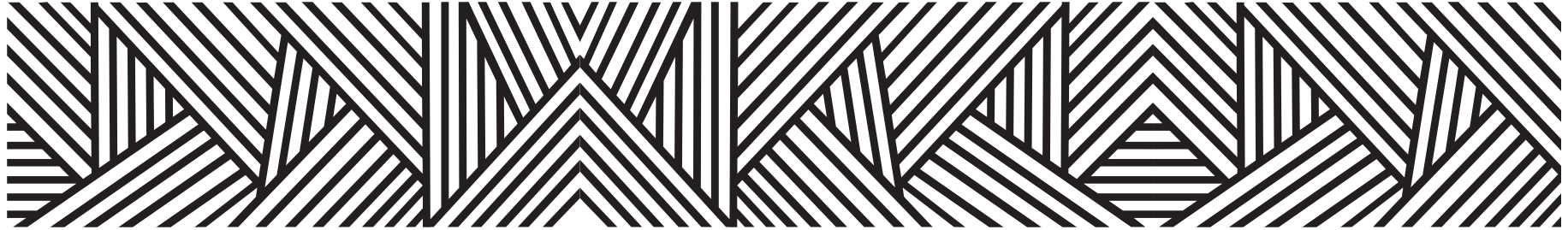

LOCALIDADES DEL MUNICIPIO

1. **Cuetzala del Progreso**
2. **Ahuaxotitla**
3. **Apetlanca**
4. **Cuadrilla Nueva**
5. **Cuaxilotla**
6. **Chilacachapa**
7. **Limón Real**
8. **Michapa**
9. **Molonial**
10. **Ojo de Agua**
11. **La Parota**
12. **San Francisco Lagunita**
13. **San Luis**
14. **Tianquizolco**
15. **Tlacaquipa**
16. **Tlaquilpa**
17. **Tomixtlahuacán**
18. **Zompantitlán**
19. **El Rodeo**
20. **Las Crucecitas**
21. **El Querengue**
22. **San Gaspar**
23. **Agua del Tepetate**
24. **El Paso**

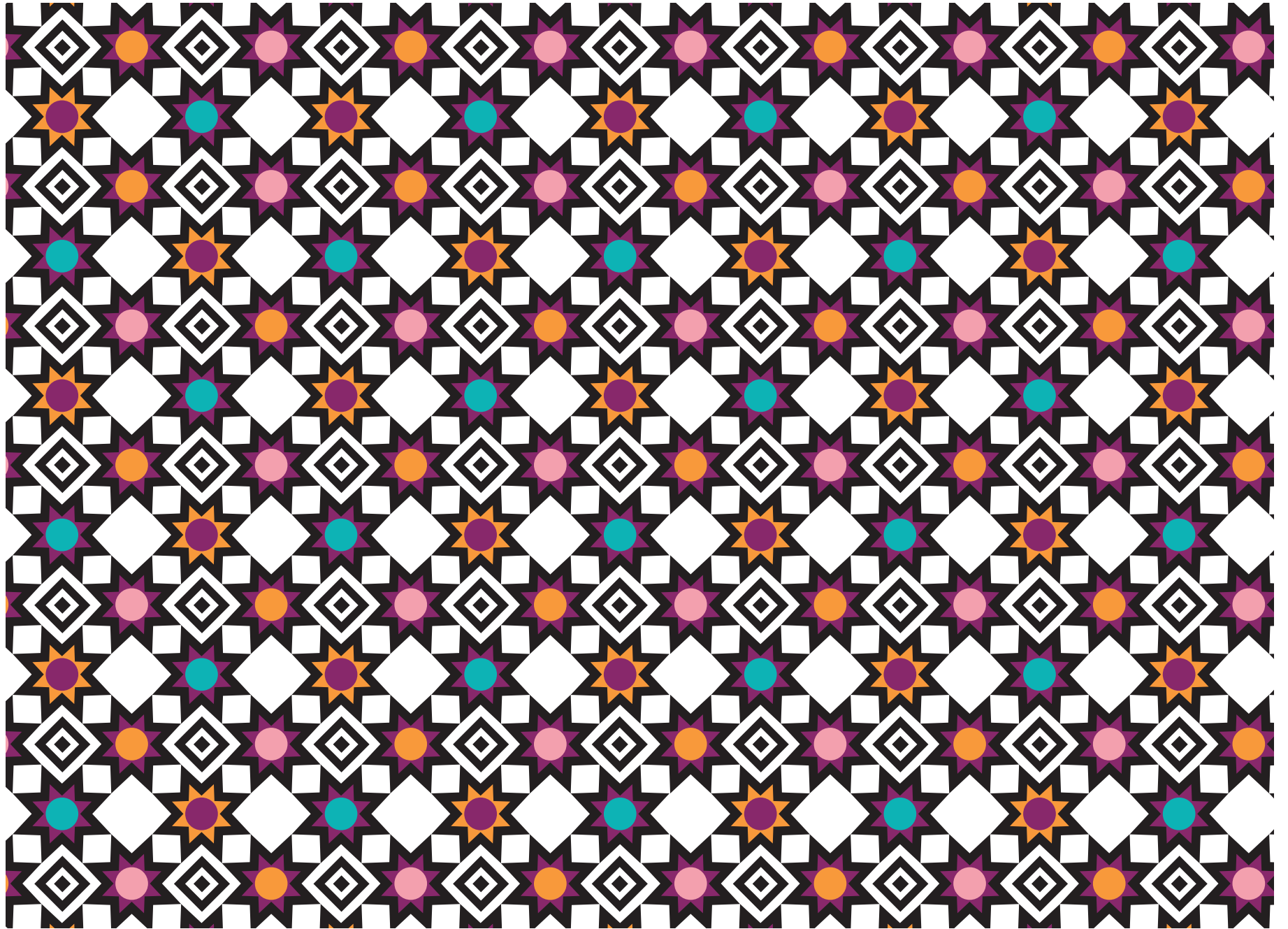

INDICADORES SOCIODEMOGRÁFICOS

COMPOSICIÓN POR EDAD Y SEXO

8 559 **Población total***
Representa el 0.2% de la población estatal

96.8 **Relación- hombres-mujeres**
Existen 96 hombres por cada 100 mujeres

27 **Edad mediana**
La mitad de la población tiene 27 años o menos

79.8 **Razón de dependencia por edad**
Existen 79 personas en edad de dependencia por cada 100 en edad productiva

*En viviendas particulares habitadas

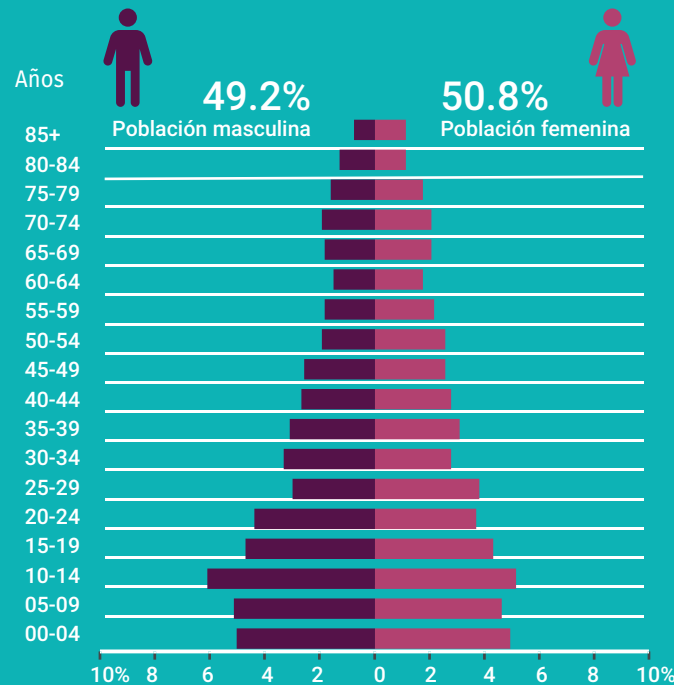

DISTRIBUCIÓN TERRITORIAL



CUETZALA DEL PROGRESO

0.6% Superficie
Del territorio estatal



22.9
Densidad de población (hab/km²)

FECUNDIDAD Y MORTALIDAD

2.2 Promedio de hijos nacidos vivos*

4.3% Porcentaje de hijos fallecidos*
Mujeres de 15 a 49 años

Fuente: Instituto Nacional de Estadística y Geografía (2016). Panorama sociodemográfico de Guerrero, 2015 Recuperado en: http://internet.contenidos.inegi.org.mx/contenidos/Productos/prod_serv/contenidos/espanol/bvinegi/productos/nueva_es-truc/inter_censal/panorama/702825082208.pdf?platform=hootsuite

VIVIENDA

Total de viviendas particulares habitadas

2 377

Representa el 0.3% del total estatal

Promedio de ocupantes por vivienda

3.6

Promedio de ocupantes por cuarto

1.3

Tenencia de la vivienda

72.1%	Propia
1.3%	Alquilada
21.2%	Familiar o prestada
3.7%	Otra situación
1.7%	No especificado

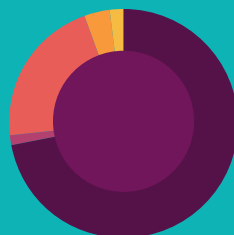

Disponibilidad de TIC

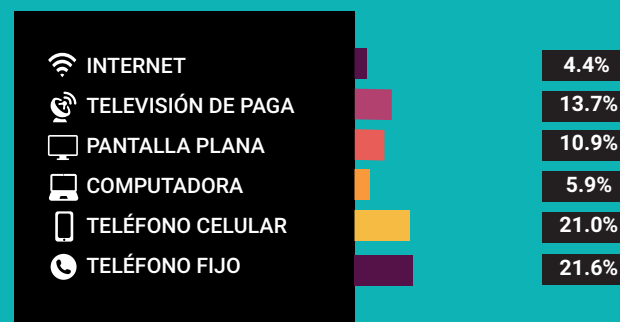

Disponibilidad de servicio de vivienda



Ahorro de energía y separación de residuos



Viviendas con materiales de construcción precarios

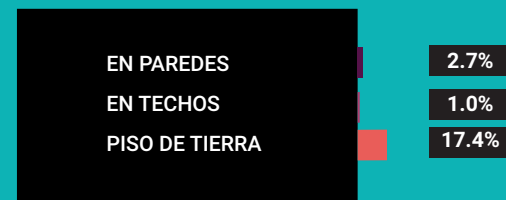

NACIONALIDAD Y ACTA DE NACIMIENTO

Inscripción en el registro civil

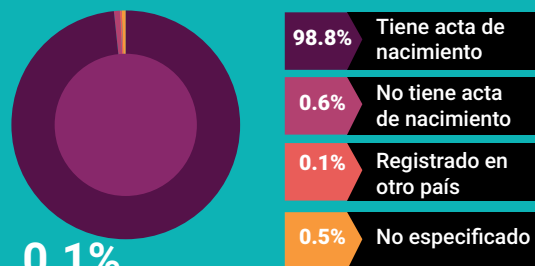

0.1%

De la población total no tiene nacionalidad mexicana

Grupo de edad	Habitantes	% de Población
0-14	2,526	29.5
15-19	734	8.5
20-29	1,213	14.1
30-64	2,811	32.8
65 y más	1,270	14.8

Fuente: Instituto Nacional de Estadística y Geografía (2016). Panorama sociodemográfico de Guerrero, 2015 Recuperado en: http://internet.contenidos.inegi.org.mx/contenidos/Productos/prod_serv/contenidos/espanol/bvinegi/productos/nueva_estruc/inter_censal/panorama/702825082208.pdf?platform=hootsuite

DISTRIBUCIÓN DE LA POBLACIÓN DE CUETZALA DEL PROGRESO POR GRUPOS DE EDAD

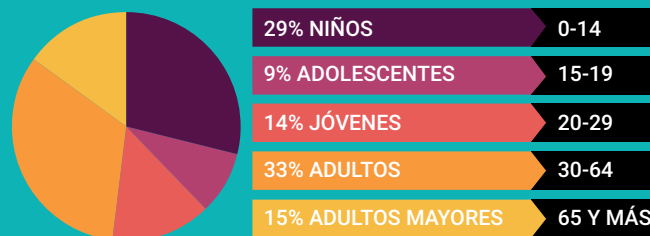

Distribución porcentual de la población según lugar de residencia de 2010

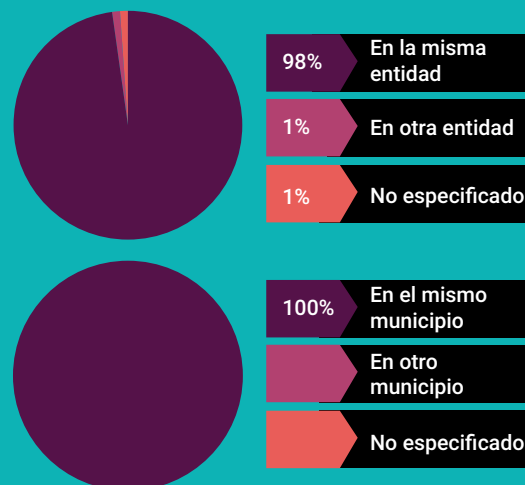

SITUACIÓN CONYUGAL

Población de 12 años y más según situación conyugal

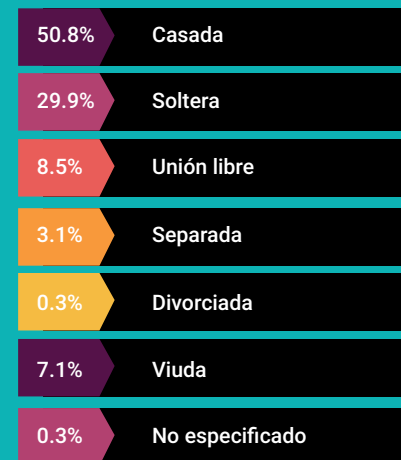

ETNICIDAD

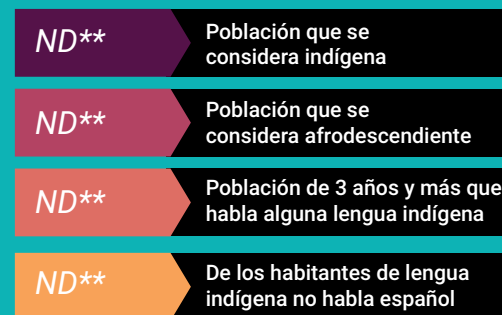

**No disponible por muestra insuficiente

AFILIACIÓN A SERVICIOS DE SALUD

Población afiliada* 80.7%

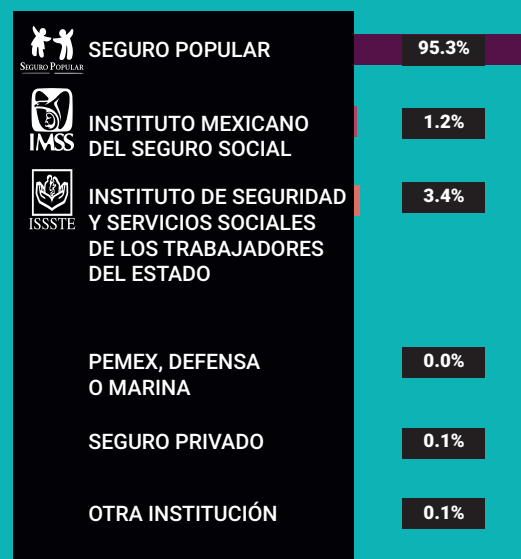

*Incluye afiliaciones múltiples

Pobreza extrema en el municipio

% de habitantes	Habitantes
38.3	3,315

Fuente: Consejo Nacional de Evaluación de la Política de Desarrollo Social (CONEVAL), Resultados de la medición de Pobreza a nivel municipal 2015 y su comparativo con el año 2010. Recuperado en: https://www.coneval.org.mx/coordinacion/entidades/Guerrero/Paginas/pobreza_municipal2015.aspx

CARACTERÍSTICAS EDUCATIVAS

Población de 15 años y más

97.7%
15 a 24 años

75.8%
25 años y más



Población de 15 años y más según nivel de escolaridad

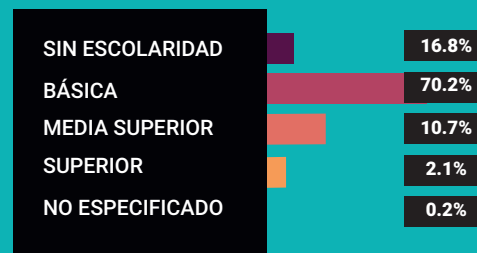

Asistencia y movilidad escolar por grupos de edad



CARACTERÍSTICAS ECONÓMICAS

Población de 12 años y más Económicamente activa (PEA)

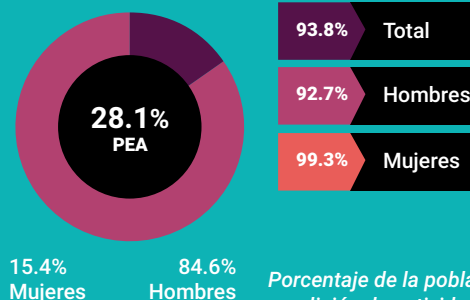

Porcentaje de la población de 12 años y más con condición de actividad no especificada 0.3

No económicamente activa (PNEA)

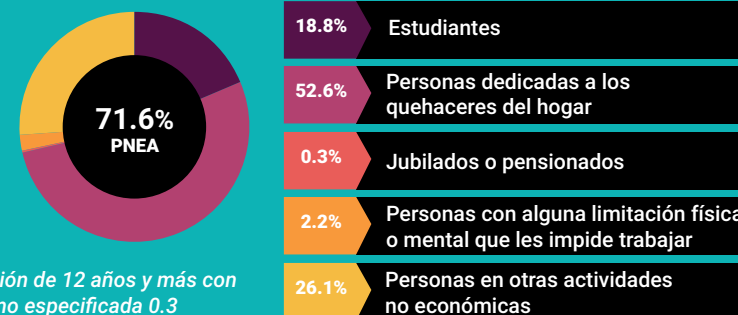



PROYECCIONES MUNICIPALES 2015-2030

Grupos de edad	2015		2016		2017		2018	
	Hombres	Mujeres	Hombres	Mujeres	Hombres	Mujeres	Hombres	Mujeres
0-4	436	432	425	424	413	414	401	404
5-9	457	438	446	426	436	415	427	405
10-14	482	450	473	439	465	429	458	419
15-19	432	421	425	412	421	405	417	398
20-24	351	360	352	357	352	354	351	351
25-29	288	301	294	303	299	304	304	305
30-34	249	270	253	270	258	271	263	271
35-39	225	258	225	258	225	257	227	258
40-44	215	247	214	248	214	249	213	250
45-49	196	224	197	226	199	228	200	231
50-54	179	205	178	205	177	206	177	206
55-59	171	194	169	194	168	194	166	194
60-64	166	192	167	194	167	196	168	197
65 y más	570	701	578	712	586	721	595	731
Total por sexo	4417	4693	4396	4668	4380	4643	4367	4620
Total	9110		9064		9023		8987	

2019		2020		2021		2022	
Hombres	Mujeres	Hombres	Mujeres	Hombres	Mujeres	Hombres	Mujeres
389	395	378	386	370	379	363	372
419	396	411	387	403	379	396	371
451	410	444	403	438	396	434	390
415	392	413	387	411	382	410	378
350	347	349	344	349	341	349	339
309	306	312	307	314	307	315	306
268	272	273	274	279	276	284	277
230	259	234	260	238	262	243	265
212	250	212	251	213	252	215	254
201	233	202	236	203	238	204	240
177	208	178	210	179	213	180	216
164	194	163	194	163	194	163	196
168	199	169	201	169	203	170	204
605	743	617	756	629	771	643	788
4358	4604	4355	4596	4358	4593	4369	4596
8962		8951		8951		8965	

Fuente: Consejo Nacional de Población (2019). Proyecciones de la población de los municipios de México, 2015-2030. Recuperado de <https://www.gob.mx/conapo/documentos/proyecciones-de-la-poblacion-de-los-municipios-de-mexico-2015-2030>



PROYECCIONES MUNICIPALES 2015-2030

Grupos de edad	2023		2024		2025		2026	
	Hombres	Mujeres	Hombres	Mujeres	Hombres	Mujeres	Hombres	Mujeres
0-4	356	366	352	361	348	357	345	353
5-9	389	364	383	358	379	354	377	352
10-14	430	386	427	382	424	380	422	378
15-19	408	374	407	370	406	368	406	365
20-24	350	337	352	336	353	335	355	334
25-29	315	306	315	305	316	305	316	305
30-34	289	279	293	282	297	283	299	285
35-39	248	267	253	270	259	274	266	277
40-44	217	256	221	259	225	262	231	266
45-49	204	242	204	244	205	247	207	250
50-54	182	220	184	225	187	230	189	235
55-59	163	198	165	201	168	205	171	211
60-64	171	206	172	209	174	211	176	214
65 y más	657	805	673	825	688	845	705	867
Total por sexo	4379	4606	4401	4627	4429	4656	4465	4692
Total	8985		9028		9085		9157	

2027		2028		2029		2030	
Hombres	Mujeres	Hombres	Mujeres	Hombres	Mujeres	Hombres	Mujeres
344	350	344	347	346	346	349	345
378	352	380	354	384	357	391	363
419	377	418	377	417	378	419	381
406	364	406	364	407	364	407	365
356	333	357	333	357	332	358	332
317	306	318	307	320	309	322	312
301	286	302	288	303	290	304	292
272	281	278	285	284	289	288	292
236	270	242	274	248	278	255	283
210	254	214	259	218	265	224	271
191	241	194	247	198	253	202	261
175	217	181	224	187	232	193	242
179	218	182	222	186	228	191	234
722	889	739	913	756	937	773	962
4506	4738	4555	4794	4611	4858	4676	4935
9244		9349		9469		9611	



PROYECCIONES DE POBLACIÓN POR GRUPOS DE EDAD 2015-2030

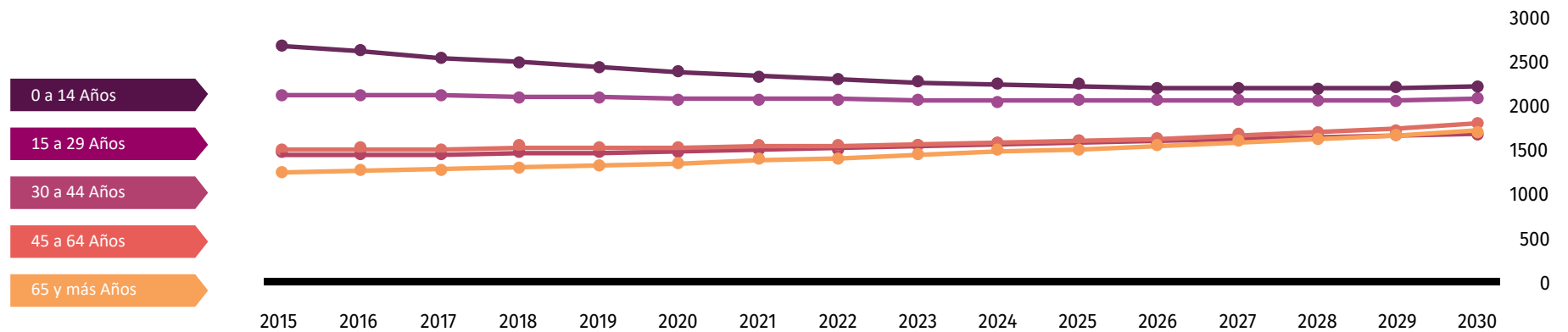

Fuente: Consejo Nacional de Población (2019). Proyecciones de la población de los municipios de México, 2015-2030. Recuperado de <https://www.gob.mx/conapo/documentos/proyecciones-de-la-poblacion-de-los-municipios-de-mexico-2015-2030>



DATOS GEOGRÁFICOS CULTURALES

	Coordenadas y altitud	Colindancias	Otros datos
Ubicación Geográfica	Entre los paralelos 17° 54' y 18° 20' de latitud norte; los meridianos 99° 44' y 99° 55' de longitud oeste; altitud entre 400 y 2 000 m.	Colinda al norte con los municipios de Teloloapan y Cocula; al este con el municipio de Cocula; al sur con los municipios de Cocula, Eduardo Neri y General Heliodoro Castillo; al oeste con los municipios de General Heliodoro Castillo, Apaxtla y Teloloapan.	Ocupa el 0.59% de la superficie del estado. Cuenta con 24 localidades y una población total de 8,559 habitantes.

	Provincia	Subprovincia	Sistemas de topoformas
Fisiografía	Sierra Madre del Sur (100%).	Sierras y Valles Guerrerenses (93.79%) y Cordillera Costera del Sur (6.21%).	Sierra de cumbres tendidas (86.64%), Cañón típico (11.84%) y Sierra alta compleja (1.52%).

	Región hidrológica	Cuenca	Subcuenca	Corrientes de agua	Cuerpos de agua
Hidrografía	Balsas (100%).	R. Balsas Mezcala (100%).	R. Cocula o Iguala (66.0%), R. Balsas - Sto. Tomás (31.32%) y R. Puente Verde (2.68%).	Perennes: Amatlán, Balsas, Coatepequito, Cuetzala, El Mamey, El Otatal y Molonial. Intermitentes: Aguacatillo, Chilapilla, Costicahuatl, El Amate Prieto, El Carrizo, El Guajillo, El Platanito, El Pochote, El Salto, El Tepehuaje, Huaxtilla, La Leona, Las Parotas, Ojo de Agua y Pericones.	Perenne (1.96%): Ing. Carlos Ramírez Ulloa (El Caracol).

	Flora	Fauna
Principales ecosistemas	La vegetación predominante es selva baja caducifolia con árboles que no alcanzan los 15 metros, su característica es tirar sus hojas en épocas de secas; estas especies son enormes y se distribuyen sobre laderas de cerros con suelos bien drenados y pueden tener contacto con selvas medianas, pastizales, matorrales, y bosques de zonas semiáridas.	La fauna existente en el municipio presenta especies variadas como: Venado, conejo, gato montés, armadillo, víbora de cascabel, camaleón, tortuga de tierra, alacrán, culebras, palomas, gavilán, pájaros, iguanas, etc.

	Uso del suelo	Vegetación
Uso del suelo y vegetación	Agricultura (33.51%) y zona urbana (0.32%).	Selva (33.88%), bosque (17.02%), pastizal (11.68%) y otro (1.63%).

Nota: el porcentaje faltante corresponde a Cuerpos de Agua con (1.96%).

Arqueológica y monumentos históricos	Monumento a don Benito Juárez, Benemérito.
---	--

Fuente: Instituto Nacional para el Federalismo y el Desarrollo Municipal (INAFED) Enciclopedia de los Municipios de México [Recuperado en: : www.e-local.gob.mx/wb2/ELOCAL/EMM_guerrero](http://www.e-local.gob.mx/wb2/ELOCAL/EMM_guerrero)

	Artesanías	Gastronomía	Artes
Cultura popular	No disponible	Comida: Iguana en mole rojo, caldo de chile ajo y el mojo de ajo; cochinita preparada con carne de puerco y chile rojo. Bebidas: Las bebidas que se acostumbran en el municipio, son las obtenidas del maguey como el pulque y el mezcal.	Folclórica, corridos, banda de viento, tropical y chilenas.

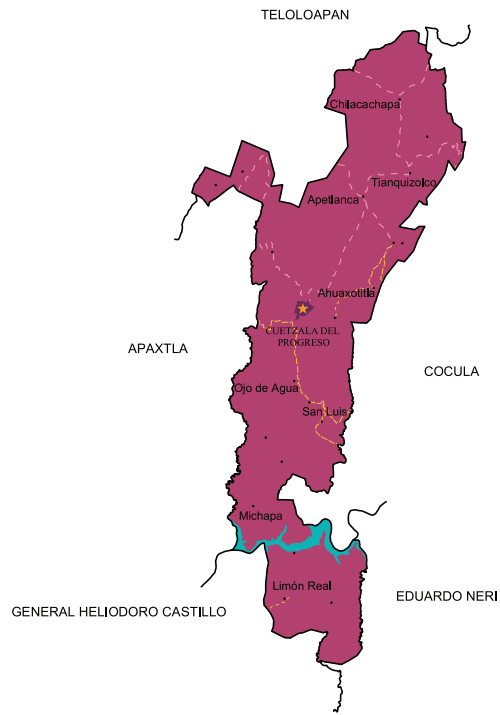

Localidades e Infraestructura para el Transporte

- - - Terracería
- - - Brecha
- - - Vereda
- █ Cuerpo de agua
- █ Zona urbana
- ★ Cabecera
- Localidad

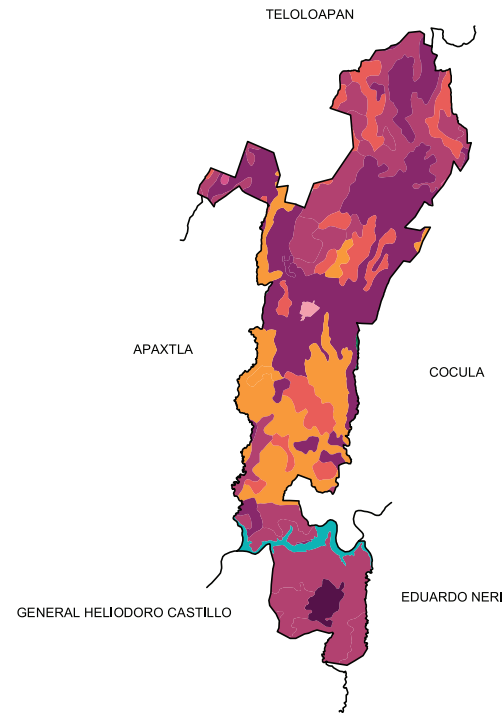

Uso de suelo y vegetación

- █ Agricultura
- █ Bosque
- █ Otro
- █ Pastizal
- █ Selva
- █ Cuerpo de agua
- █ Zona urbana

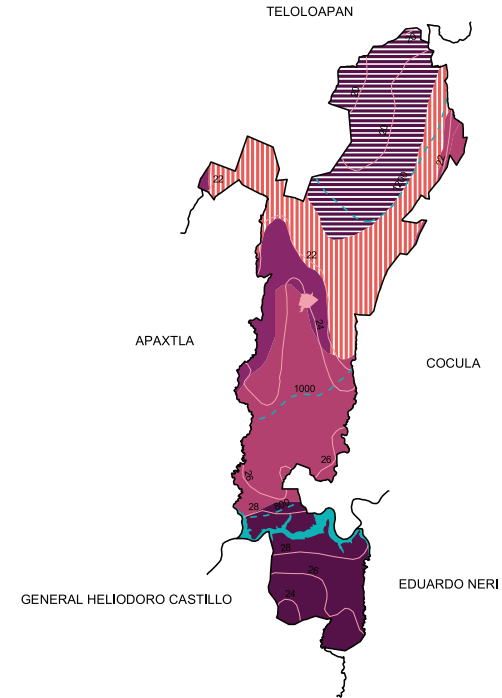
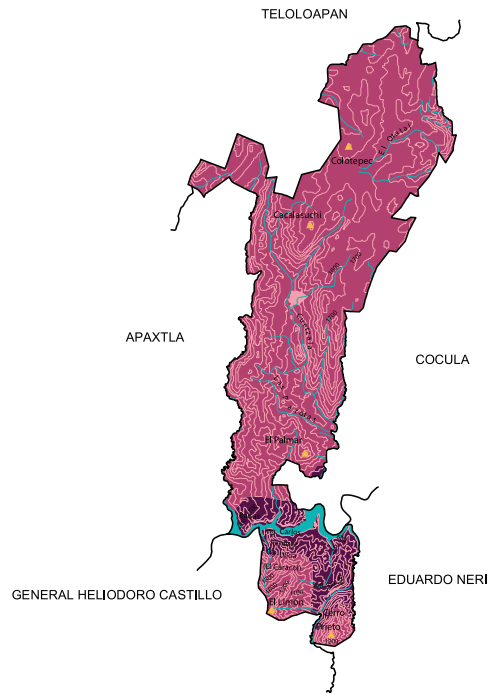

Relieve

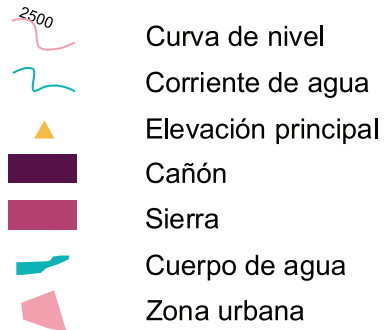

Climas

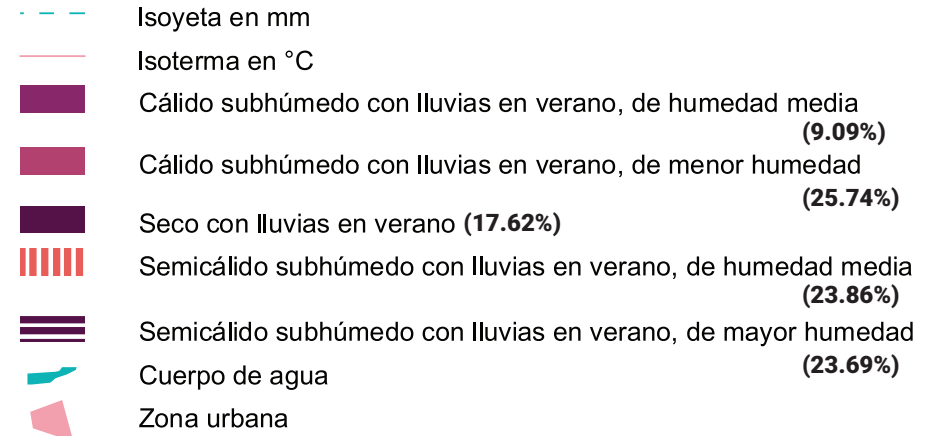

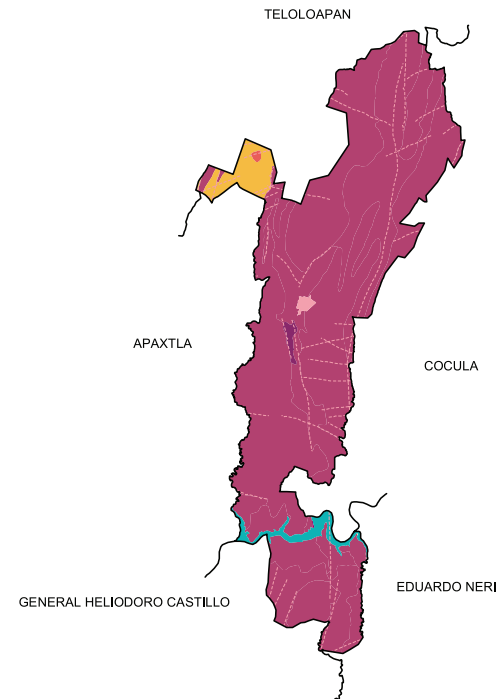
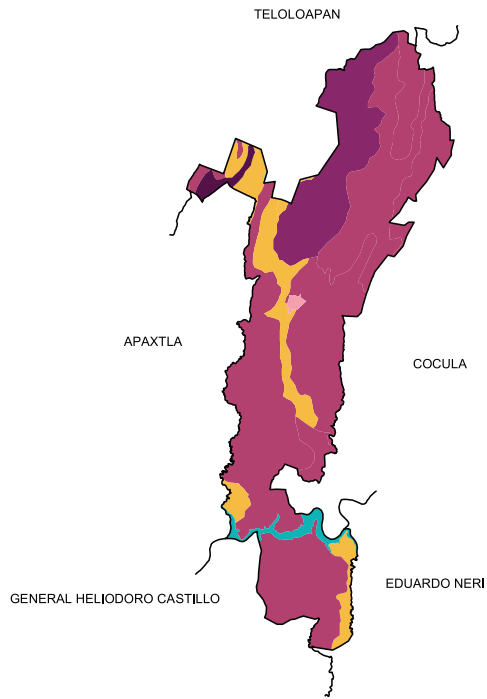

Suelos Dominantes

- Leptosol (69.81%)
- Luvisol (15.89%)
- Phaeozem (1.2%)
- Regosol (10.82%)
- Cuerpo de agua (1.96%)
- Zona urbana (0.32%)

Geología (Clase de roca)

- Falla o fractura
- Ígnea intrusiva
- Ígnea extrusiva
- Sedimentaria
- Metamórfica
- Suelo
- Cuerpo de agua
- Zona urbana

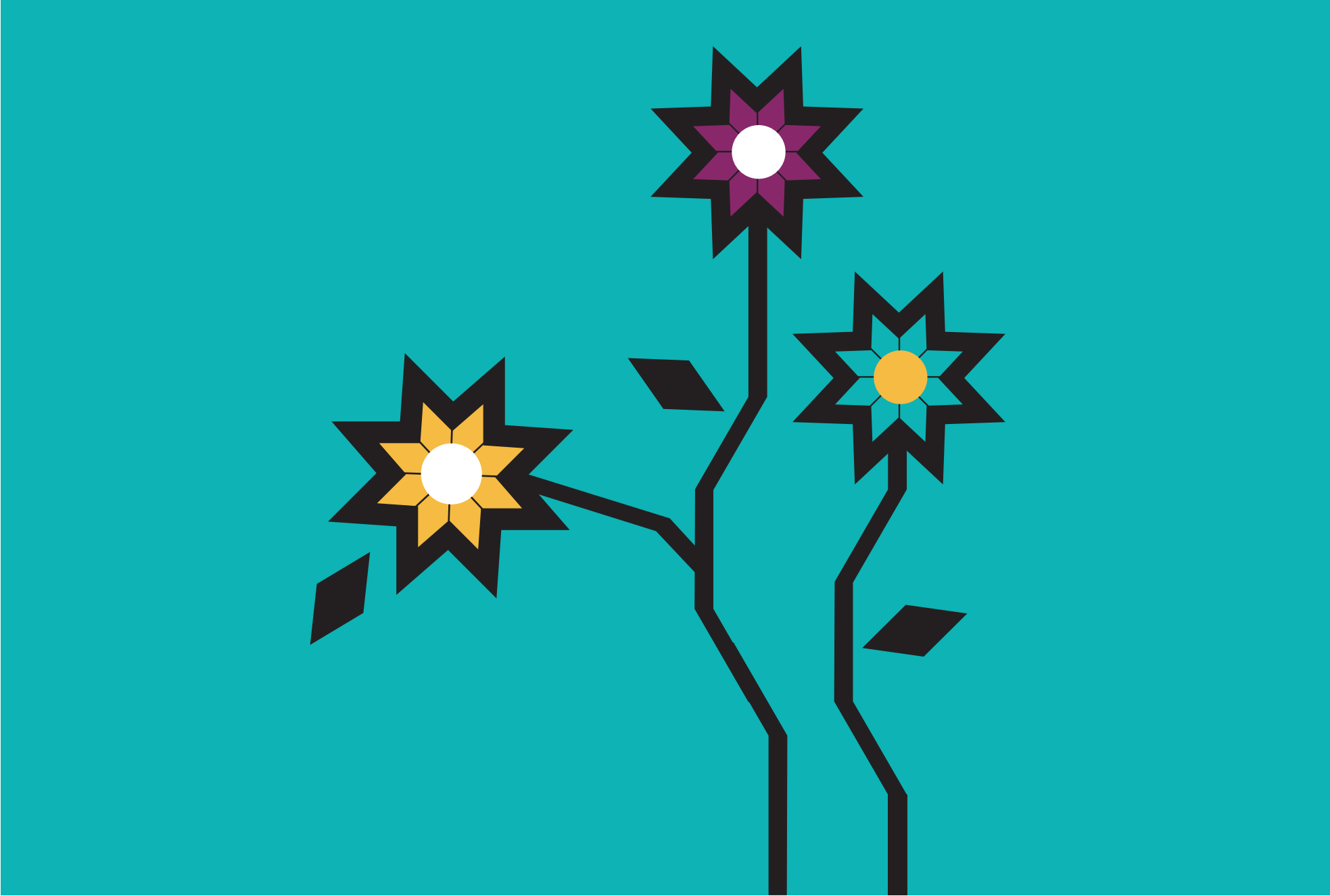



XXXI.CUTZAMALA DE PINZÓN

“Lugar de comadrejas”

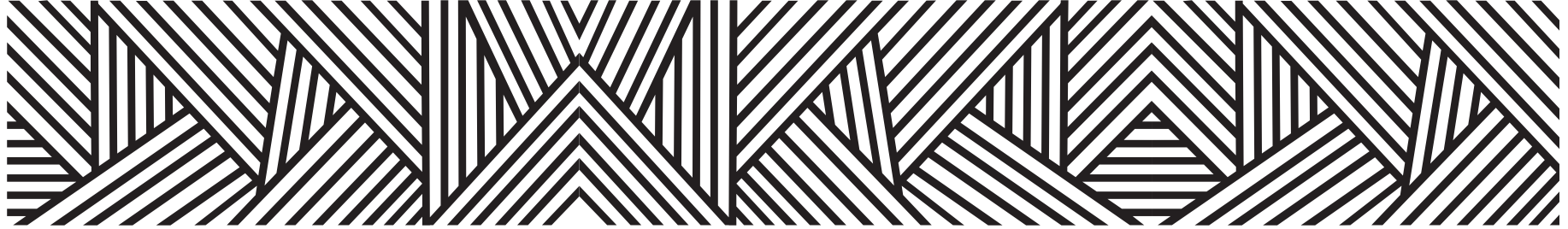

La palabra Cutzamala proviene del náhuatl y traducida al español significa

“Lugar de comadrejas”

en algún tiempo sus pobladores la denominaron Apatzingán, que es una palabra purépecha que tiene el mismo significado.

Otra versión sostenida por Antonio Peñafiel en su nomenclatura geográfica, señala que deriva de cutzamallot palabra de origen náhuatl que significa arcoiris.

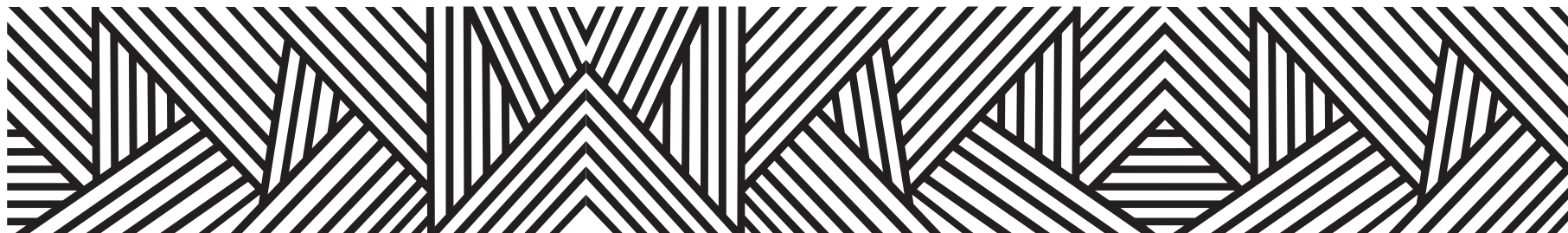

CONTEXTO MUNICIPAL

El municipio de Cutzamala de Pinzón se localiza en la región tierra caliente del estado de Guerrero, cuenta con una superficie de 1,337 km² y densidad de población de 14.8 habitantes por km²; su tasa de crecimiento promedio anual en el periodo 2010-2015, es de (-1.7), con una población de 19,746 habitantes y se estima que para 2030 sea de 22,451 personas.

El porcentaje de población económicamente activa es del 29.9%, de los cuales 76.0% son hombres y 24.0% mujeres; la población ocupada es del 93.3%, 91.6% son hombres y 98.7% mujeres.

De las 5,831 viviendas particulares habitadas, el 95.2% disponen de energía eléctrica; de agua entubada 28.7%; de drenaje 85.8%; sanitarios 88.3%; en relación a la disponibilidad de bienes y tecnologías de la información y de la comunicación; el 32.7% cuenta con teléfono celular; 8.1% computadora y 6.1% internet.

Según nivel de escolaridad de la población de 15 años y más, el 27.3% no tiene escolaridad; 57.5% tiene educación básica; media superior 10.4% y educación superior 4.6%.

El 73.4% de la población total del municipio, se encuentra afiliada a servicios de salud, entre los que destacan, Seguro Popular con el 92.3% y el ISSSTE 4.9%.

En 2014, se registraron 79,586 guerrerenses en los consulados de los EUA, de los cuales el 3.3% corresponden al municipio de Cutzamala de Pinzón y residen principalmente en los estados de California e Illinois de U.S.A.

Estimaciones del CONAPO, con base en la Encuesta Intercensal 2015 del INEGI, lo clasifica con un índice de marginación alto, ocupando el lugar 40 a nivel estatal y 386 en el contexto nacional.

Por otra parte el CONEVAL, en su informe 2015, reporta que en el municipio de Cutzamala de Pinzón existen 4,846 personas en pobreza extrema, representa el 20.5% de su población que tienen tres o más carencias de seis posibles y se encuentran por debajo de la línea de bienestar mínimo.

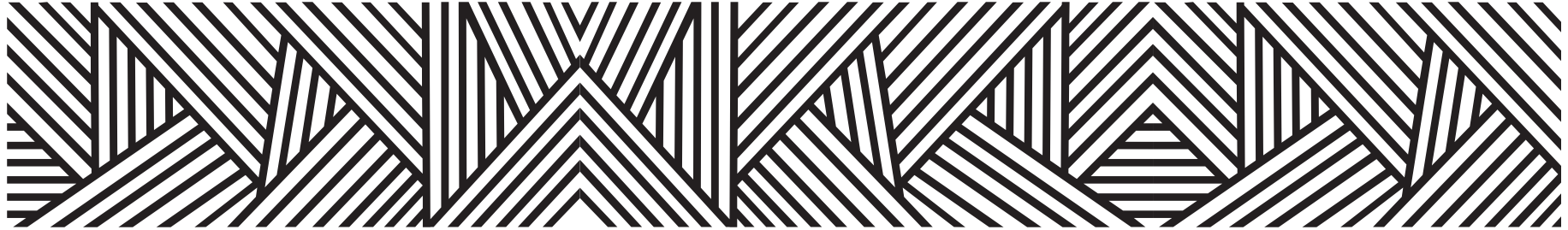

LOCALIDADES DEL MUNICIPIO

1. Cutzamala de Pinzón
2. Alborejo (El Borejo)
3. Nuevo Amilpillas (Milpillas)
4. Arroyo Grande
5. Atotonilco
6. Balderrama (Orilla de Balderrama)
7. Barrabás
8. La Cagüirica
9. Camutla
10. La Cañada (La Cañada y el Pinzán)
11. Vista Hermosa del Carmen (La Cantina)
12. Cañas Viejas
13. El Limoncito
14. La Ciénega
15. La Comunidad
16. Cuadrilla Nueva
17. Linda Vista
18. Cuataceo
19. Cuirindichapio
20. Characo
21. Los Desposados
22. La Fajilla
23. La Florida
24. Fundación Uno
25. El Guayabo
26. Loma Bonita
27. Huaratzio
28. Ixtapilla
29. La Joya
30. La Laja del Real [Lajita]
31. La Laja
32. Las Latas
33. Limón Grande
34. El Puerto del Mal Paso
35. La Mesa de Guerrero (La Mesa de Bejucos)
36. Las Mesas
37. La Mohonera (La Monera)
38. Nuevo Galeana
39. El Ojo de Agua
40. Oxtotitlán (Totitlán)
41. Pácuaro
42. La Palma (La Palma de Arriba y de Abajo)
43. La Palmita (San José la Palmita)
44. La Papaya
45. Paso Real
46. Pie de la Cuesta

- | | | |
|-------------------------------------|--|--|
| 47. Piñuela | 79. Cuahulote | 110. El Trapiche |
| 48. El Pochote | 80. El Aguacate | 111. El Veladero |
| 49. La Puchimita (La Raisuda) | 81. Las Paredes | 112. San José |
| 50. El Remudadero | 82. El Molcajete | 113. Pueblo Nuevo |
| 51. El Realito | 83. El Cundán | 114. Coquito |
| 52. Rincón de Pácuaro | 84. El Guariche (El Guarichi) | 115. Cuinio |
| 53. Rincón de Tupatarillo | 85. La Papaya | 116. Potrero de Zacango |
| 54. El Rosario | 86. El Agua Buena | 117. Los Capires |
| 55. El Salitre | 87. La Bolsa | 118. El Coyol |
| 56. San Blas | 88. Los Casahuates | 119. Las Escobitas |
| 57. San José | 89. El Cirián | 120. San José |
| 58. San Nicolás (Los Corongoros) | 90. Cuadrilla Vieja (Cuadrilla de los Conejos) | 121. Arcelia de los Libres (Chumbítaro) |
| 59. Tamácuaro | 91. Los Cueros (Villa Cárdenas) | 122. Higo |
| 60. El Tepehuaje (Tepehuaje Grande) | 92. Los Cuirindales | 123. Luvianos |
| 61. El Tigre | 93. El Fresno | 124. El Zapote |
| 62. El Timbinal | 94. La Garra | 125. La Crucita |
| 63. Tucuauto | 95. Las Juntas del Real (Las Juntas) | 126. La Cuindera |
| 64. El Tule | 96. Las Juntas | 127. El Cuirindal |
| 65. Los Tules | 97. Limón de Pungarancho | 128. La Frontera |
| 66. Tupatarillo (Tupatarío) | 98. Memelillas | 129. Lampazo |
| 67. Vetarrón | 99. Palmarillos | 130. Barrio el Taráramo |
| 68. Zacango | 100. Los Palmerito | 131. Huerta Vicente Gutiérrez |
| 69. Zacapuato (Tepetates) | 101. Palo Gordo | 132. Ninguno
[Escuela Misión Ma. la Gran Señal] |
| 70. Zirandanganguío | 102. La Soledad | 133. Angapar |
| 71. El Salitre (Sirapitiro) | 103. Pinzán Gacho | 134. El Charco |
| 72. El Guayabo | 104. Puerta Vieja | 135. La Hierbabuena |
| 73. La Palma | 105. Pungarancho | 136. Loma Bonita |
| 74. El Pinzán | 106. Rancho Aguaje | 137. El Puente de San José |
| 75. Las Ceibas | 107. El Rosario | 138. Loma de San Blas |
| 76. La Peña Blanca | 108. El Sabino | 139. La Playa y Anexos |
| 77. Tlanexpa (Nexpa) | 109. San Sebastián | 140. El Tamarindo |
| 78. Las Juntas del Rosario | | |

- 141. La Cañita**
- 142. Colonia San Andrés**
- 143. Cuirindales**
- 144. La Escondida**
- 145. La Laguna (La Saiba)**
- 146. Tirinchicua**
- 147. Las Borregas**
- 148. Las Mojarras**
- 149. La Pastorilla**
- 150. Fresno**
- 151. Rancho el Caporal**
- 152. Rancho el Coco**
- 153. El Edén [Restaurante y Balneario]**

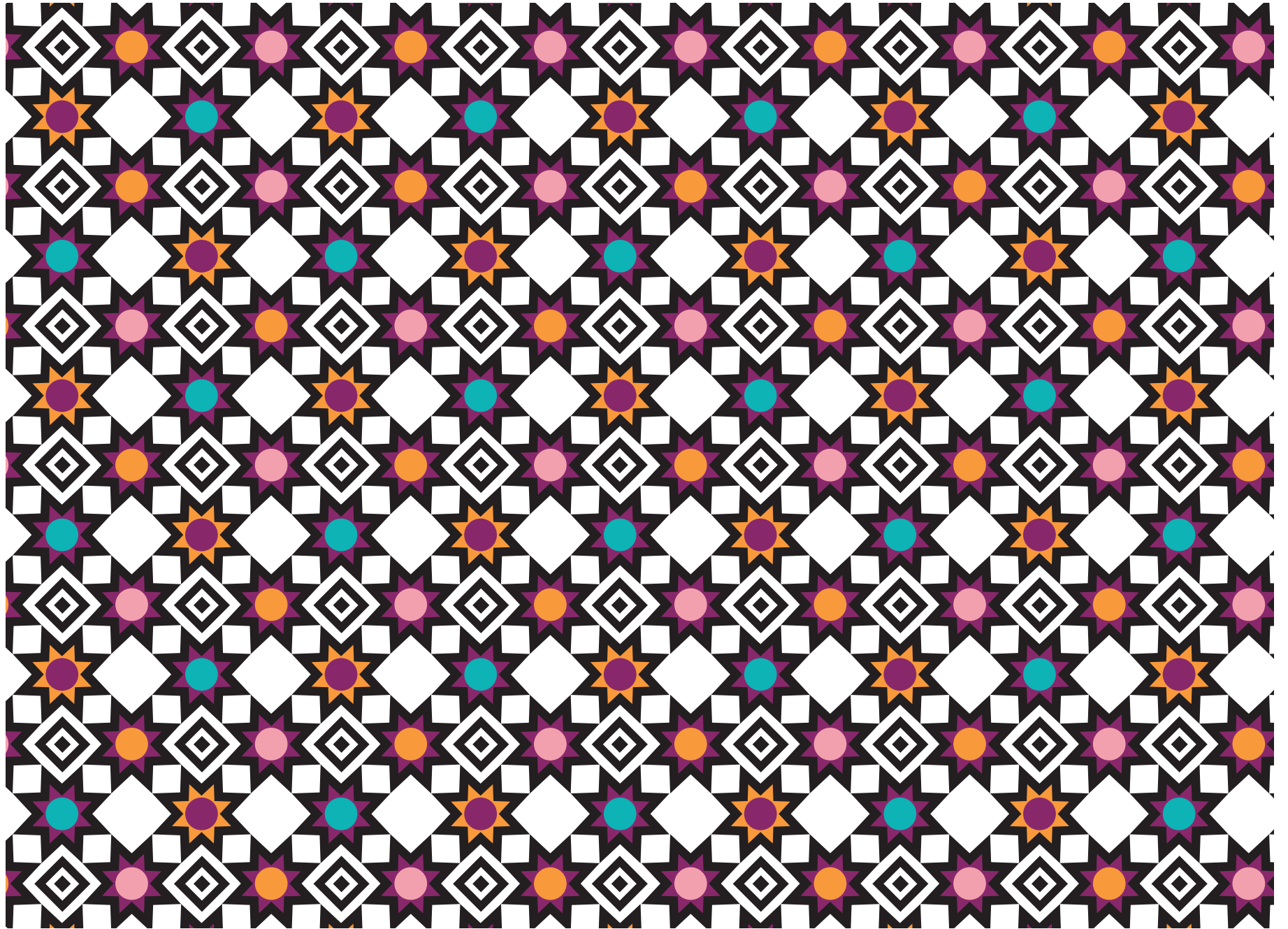

INDICADORES SOCIODEMOGRÁFICOS

COMPOSICIÓN POR EDAD Y SEXO



*En viviendas particulares habitadas

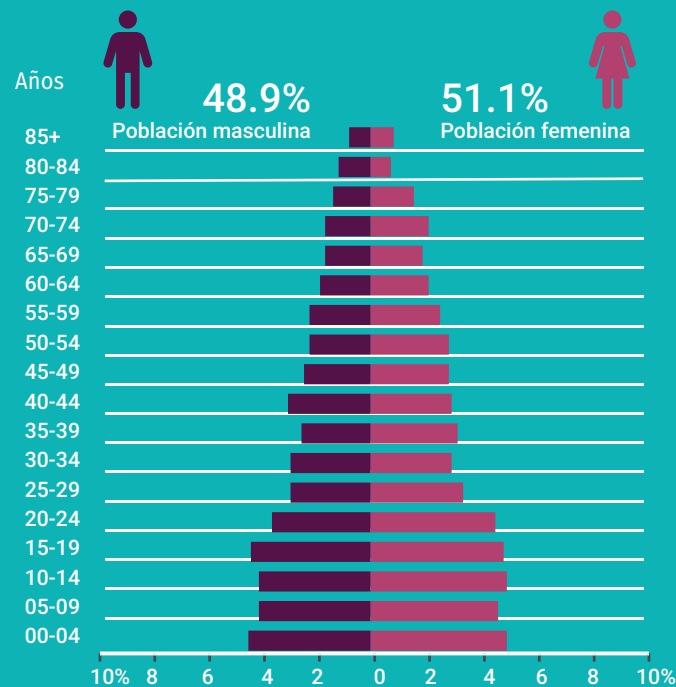

DISTRIBUCIÓN TERRITORIAL

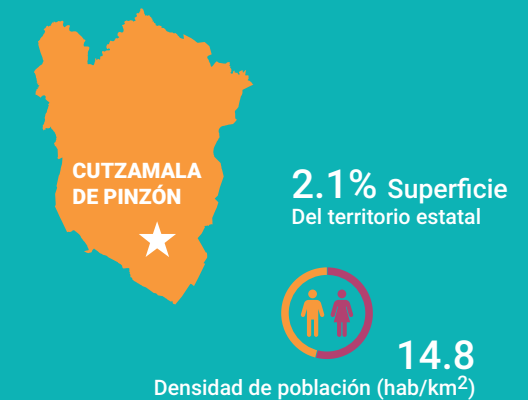

FECUNDIDAD Y MORTALIDAD

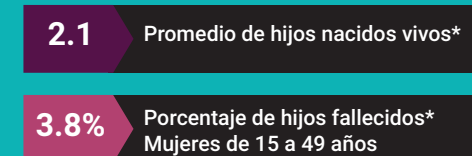

Fuente: Instituto Nacional de Estadística y Geografía (2016). Panorama sociodemográfico de Guerrero, 2015 Recuperado en: http://internet.contenidos.inegi.org.mx/contenidos/Productos/prod_serv/contenidos/espanol/bvinegi/productos/nueva_estruc/inter_censal/panorama/702825082208.pdf?platform=hootsuite

VIVIENDA

Total de viviendas particulares habitadas

5 831

Representa el 0.7% del total estatal

Promedio de ocupantes por vivienda

3.4

Promedio de ocupantes por cuarto

1.4

Tenencia de la vivienda

72.9%	Propia
4.1%	Alquilada
20.2%	Familiar o prestada
0.7%	Otra situación
2.1%	No especificado

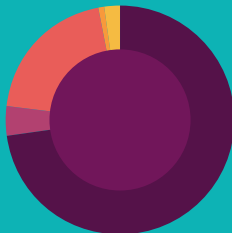

Disponibilidad de TIC

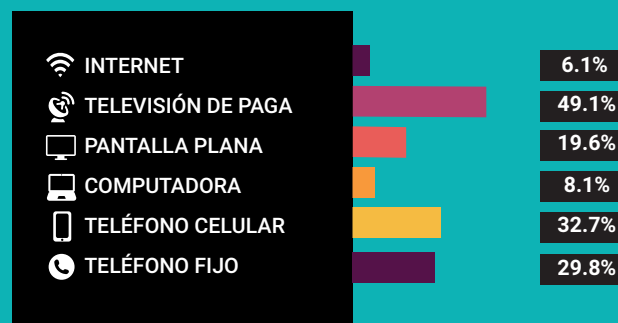

Disponibilidad de servicio de vivienda



Ahorro de energía y separación de residuos



Viviendas con materiales de construcción precarios

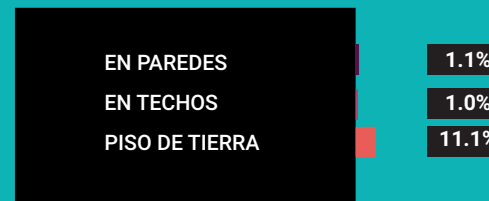

NACIONALIDAD Y ACTA DE NACIMIENTO

Inscripción en el registro civil

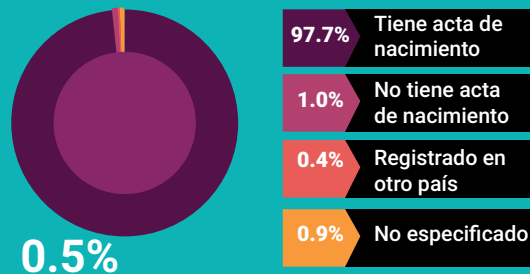

0.5%

De la población total no tiene nacionalidad mexicana

Grupo de edad	Habitantes	% de Población
0-14	5,273	26.7
15-19	1,807	9.1
20-29	2,802	14.1
30-64	7,137	36.1
65 y más	2,704	13.6

Fuente: Instituto Nacional de Estadística y Geografía (2016). Panorama sociodemográfico de Guerrero, 2015 Recuperado en: http://internet.contenidos.inegi.org.mx/contenidos/Productos/prod_serv/contenidos/espanol/bvinegi/productos/nueva_estruc/inter_censal/panorama/702825082208.pdf?platform=hootsuite

DISTRIBUCIÓN DE LA POBLACIÓN DE CUTAZAMALA DE PINZÓN POR GRUPOS DE EDAD

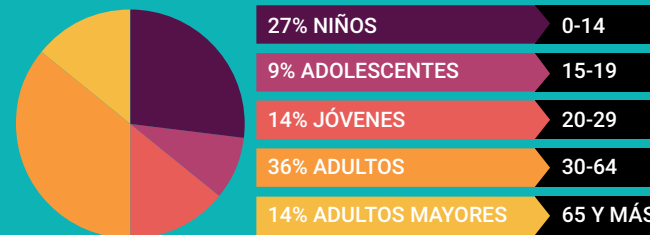

Distribución porcentual de la población según lugar de residencia de 2010

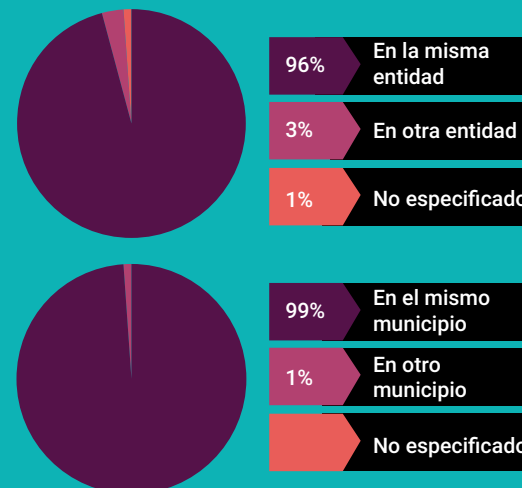

SITUACIÓN CONYUGAL

Población de 12 años y más según situación conyugal

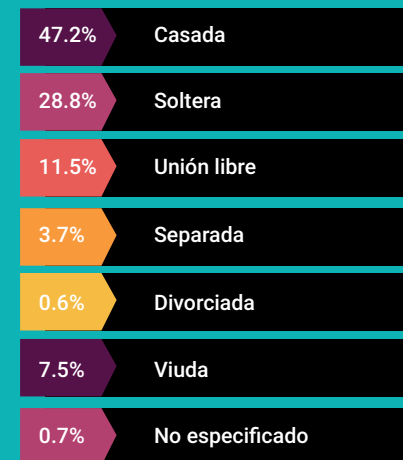

ETNICIDAD

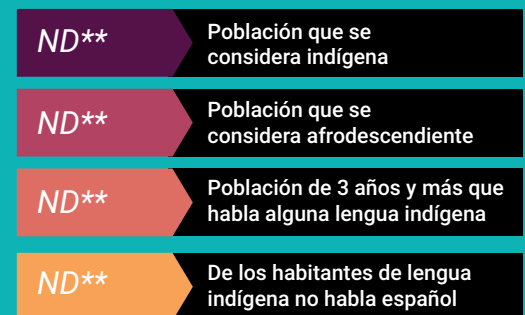

**No disponible por muestra insuficiente

AFILIACIÓN A SERVICIOS DE SALUD

Población afiliada* 73.4%

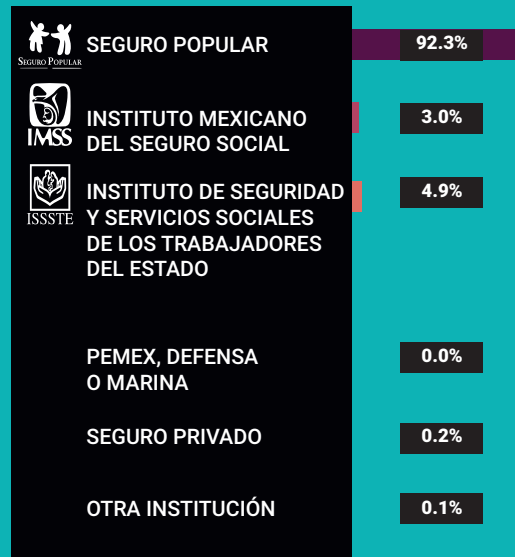

*Incluye afiliaciones múltiples

Pobreza extrema en el municipio

% de habitantes	Habitantes
20.5	4,846

Fuente: Consejo Nacional de Evaluación de la Política de Desarrollo Social (CONEVAL), Resultados de la medición de Pobreza a nivel municipal 2015 y su comparativo con el año 2010. Recuperado en: https://www.coneval.org.mx/coordinacion/entidades/Guerrero/Paginas/pobreza_municipal2015.aspx

CARACTERÍSTICAS EDUCATIVAS

Población de 15 años y más

96.6%
15 a 24 años

67.5%
25 años y más



Población de 15 años y más según nivel de escolaridad

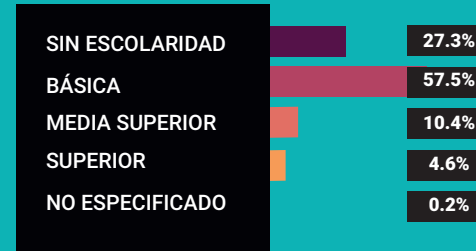

Asistencia y movilidad escolar por grupos de edad



CARACTERÍSTICAS ECONÓMICAS

Población de 12 años y más Económicamente activa (PEA)

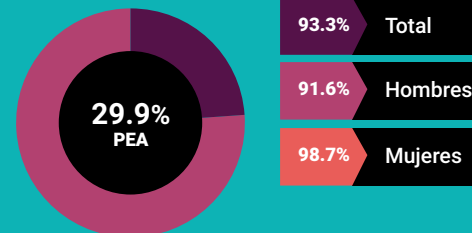

24.0% Mujeres
76% Hombres

No económicamente activa (PNEA)

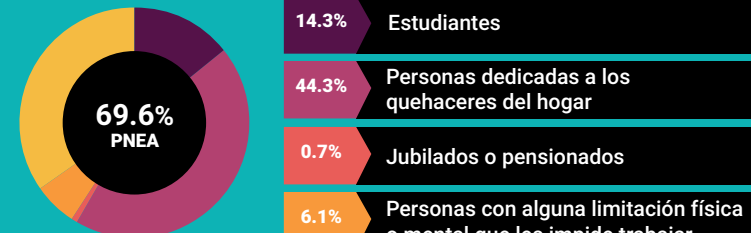

Porcentaje de la población de 12 años y más con condición de actividad no especificada 0.5



PROYECCIONES MUNICIPALES 2015-2030

Grupos de edad	2015		2016		2017		2018	
	Hombres	Mujeres	Hombres	Mujeres	Hombres	Mujeres	Hombres	Mujeres
0-4	911	895	884	870	855	844	828	820
5-9	976	953	938	918	905	887	875	859
10-14	1044	1038	1007	999	976	965	947	933
15-19	987	1015	965	984	949	958	936	936
20-24	801	856	802	845	803	833	802	822
25-29	624	679	635	678	646	678	657	678
30-34	559	613	565	610	572	609	580	608
35-39	550	612	548	606	548	601	550	599
40-44	570	620	567	618	562	614	558	610
45-49	545	595	546	598	548	600	549	602
50-54	518	560	521	563	522	565	524	568
55-59	484	512	491	520	496	526	501	531
60-64	417	446	425	456	432	464	439	474
65 y más	1264	1404	1277	1420	1291	1433	1307	1449
Total por sexo	10250	10798	10171	10685	10105	10577	10053	10489
Total	21048		20856		20682		20542	

2019		2020		2021		2022	
Hombres	Mujeres	Hombres	Mujeres	Hombres	Mujeres	Hombres	Mujeres
803	799	782	780	765	766	754	756
848	835	824	814	803	795	784	779
920	905	897	880	878	860	862	844
926	917	918	900	911	886	906	874
801	811	801	803	801	795	802	791
666	679	673	679	678	678	682	677
589	609	599	611	610	615	621	619
555	598	562	599	570	601	580	606
555	606	553	603	554	603	558	604
550	605	551	608	551	610	550	612
527	571	531	576	535	583	540	590
505	536	509	541	513	546	517	552
446	484	453	493	460	503	466	512
1327	1470	1350	1494	1376	1522	1405	1553
10018	10425	10003	10381	10005	10363	10027	10369
20443		20384		20368		20396	

Fuente: Consejo Nacional de Población (2019). Proyecciones de la población de los municipios de México, 2015-2030. Recuperado de <https://www.gob.mx/conapo/documentos/proyecciones-de-la-poblacion-de-los-municipios-de-mexico-2015-2030>



PROYECCIONES MUNICIPALES 2015-2030

Grupos de edad	2023		2024		2025		2026	
	Hombres	Mujeres	Hombres	Mujeres	Hombres	Mujeres	Hombres	Mujeres
0-4	745	749	739	745	737	745	739	747
5-9	769	766	759	758	755	755	757	758
10-14	851	833	845	827	842	824	842	825
15-19	900	865	896	858	893	855	891	855
20-24	804	788	807	787	811	788	814	791
25-29	684	676	687	676	690	677	693	681
30-34	631	625	641	631	649	637	655	643
35-39	592	612	604	620	617	628	632	639
40-44	564	607	574	613	585	621	600	630
45-49	549	615	550	617	552	622	557	628
50-54	545	598	549	606	553	615	556	623
55-59	523	559	529	567	535	576	543	587
60-64	473	521	479	530	486	540	494	549
65 y más	1437	1589	1471	1629	1509	1672	1548	1719
Total por sexo	10067	10403	10130	10464	10214	10555	10321	10675
Total	20470		20594		20769		20996	

	2027		2028		2029		2030	
Mujeres	Hombres	Mujeres	Hombres	Mujeres	Hombres	Mujeres	Hombres	Mujeres
747	743	753	751	761	763	773	777	788
758	768	767	784	782	807	803	837	829
825	846	830	854	840	868	854	887	875
855	892	858	893	866	895	877	898	891
791	815	794	814	800	812	806	809	814
681	699	686	705	694	713	703	722	714
643	660	649	665	656	670	664	676	674
639	647	651	661	664	675	678	687	692
630	616	642	634	655	653	670	674	688
628	564	636	575	647	590	660	607	675
623	558	631	560	639	562	648	566	658
587	551	599	559	612	567	625	574	638
549	502	560	511	572	522	586	534	601
1719	1589	1769	1633	1822	1678	1879	1726	1940
10675	10450	10825	10599	11010	10775	11226	10974	11477
	21275		21609		22001		22451	

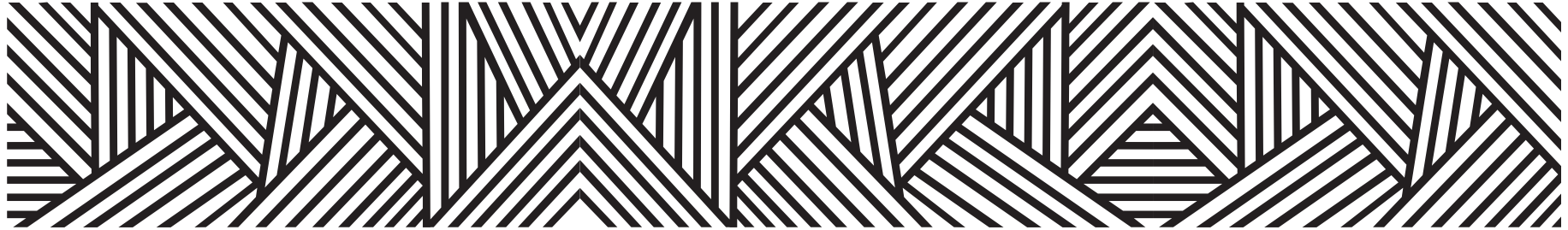

PROYECCIONES DE POBLACIÓN POR GRUPOS DE EDAD 2015-2030

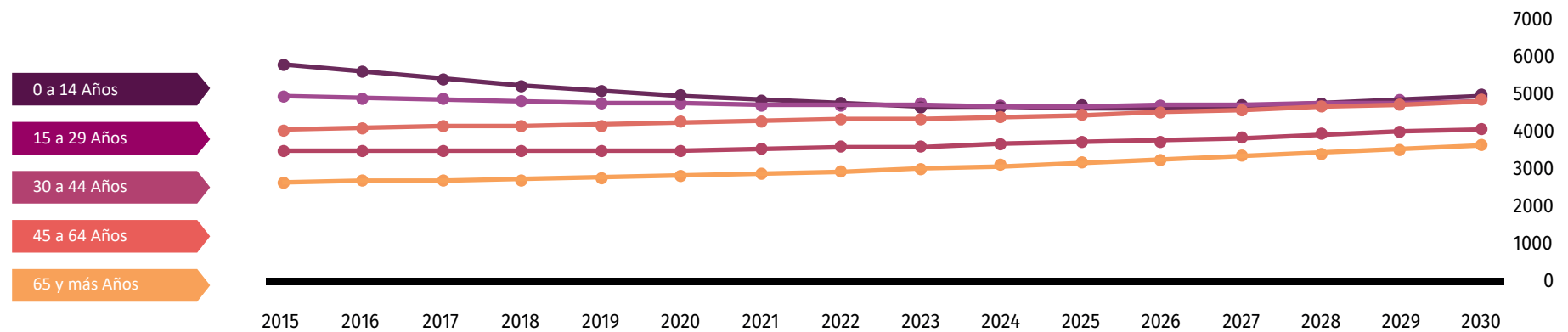

Fuente: Consejo Nacional de Población (2019). Proyecciones de la población de los municipios de México, 2015-2030. Recuperado de <https://www.gob.mx/conapo/documentos/proyecciones-de-la-poblacion-de-los-municipios-de-mexico-2015-2030>

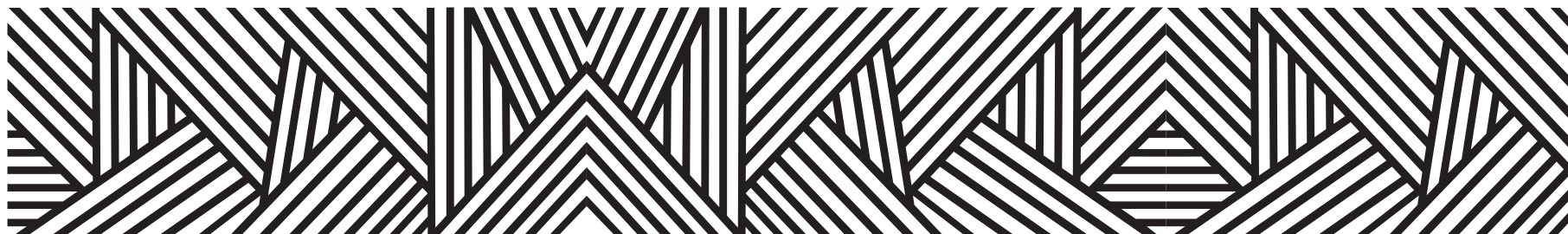

DATOS GEOGRÁFICOS CULTURALES

	Coordenadas y altitud	Colindancias	Otros datos
Ubicación Geográfica	Entre los paralelos 18° 24' y 18° 53' de latitud norte; los meridianos 100° 24' y 100° 48' de longitud oeste; altitud entre 200 y 1 800 m.	Colinda al norte con los Estados de Michoacán de Ocampo y México; al este con el Estado de México y el municipio de Tlalchapa; al sur con los municipios de Tlalchapa, Pungarabato y el Estado de Michoacán de Ocampo; al oeste con el Estado de Michoacán de Ocampo.	Ocupa el 2.09% de la superficie del estado. Cuenta con 153 localidades y una población total de 19,746 habitantes.

	Provincia	Subprovincia	Sistemas de topoformas
Fisiografía	Sierra Madre del Sur (100%).	Depresión del Balsas (100%).	Llanura aluvial con lomerío (27.39%), Sierra de cumbreras tendidas (21.83%), Sierra alta compleja con cañadas (19.55%), Sierra alta compleja con mesetas (13.95%), Valle ramificado (9.34%), Lomerío típico (7.63%) y Sierra alta compleja con lomerío (0.31%)

	Región hidrológica	Cuenca	Subcuenca	Corrientes de agua	Cuerpos de agua
Hidrografía	Balsas (100%)	R. Cutzamala (88.39%) y R. Balsas - Zirándaro (11.61%).	R. Cutzamala (52.08%), R. Ixtapan (25.37%), R. Balsas - Zirándaro (11.6%) R. Tilostoc (8.6%), R. Zitácuaro (1.31%) y R. Purungueo (1.04%)	Perennes: Aguiagua, Bejucos, Grande, Pungarancho y Tuzantla Intermitentes: Angao, El Estrecho, El Mamey, El Tizate, La Cañada, La Ceiba Amarilla, La Fundación, Las Latas, Las Salinas, Malpaso, Matús, Salado, Seco, y Tuzantla.	Perennes (0.78%): El Gallo y Hermenegildo Galeana.

	Flora	Fauna
Principales ecosistemas	La vegetación predominante en el municipio, es la selva baja caducifolia, con especies de mezquite verde y huizache.	Existen varias especies de animales silvestres como: cuinique, ardilla, tejón, iguana, zorrillo, mapache, víbora de cascabel, gavilán, venado, palomas, lagartijas, ratón, alacrán, especies de pájaros, etc.

	Uso del suelo	Vegetación
Uso del suelo y vegetación	Agricultura (23.02%) y zona urbana (0.31%).	Selva (45.31%), pastizal (20.44%) y bosque (10.14%).

Nota: porcentaje faltante corresponde a Cuerpos de Agua con (0.78%).

Arqueológica y monumentos históricos	Templo parroquial la Asunción ubicado en la cabecera municipal y vestigios de origen tarasco.
---	---

Fuente: Instituto Nacional para el Federalismo y el Desarrollo Municipal (INAFED) Enciclopedia de los Municipios de México [Recuperado en : www.e-local.gob.mx/wb2/ELOCAL/EMM_guerrero](http://www.e-local.gob.mx/wb2/ELOCAL/EMM_guerrero)

	Artesanías	Gastronomía	Artes
Cultura popular	Orfebrería, que en la actualidad es excelentemente aceptada en el mercado.	Comida: Barbacoa de res o chivo, mole verde guisado con semilla de calabaza con carne de puerco, pollo o guajolote, tamales nejos.	Corridos en honor a la Revolución, canto a Guerrero, cumbias de los Cheneques Comandos y Cutzamala de Pepe Albarrán.

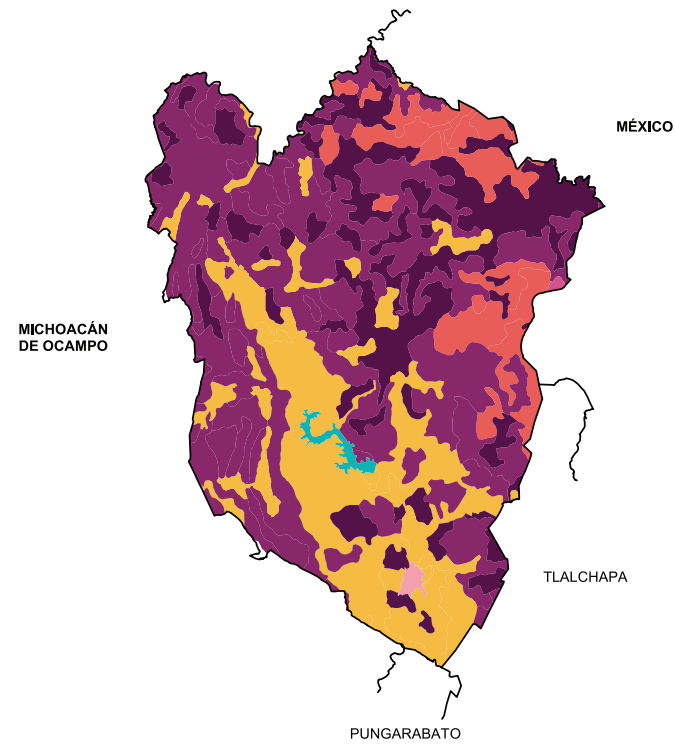
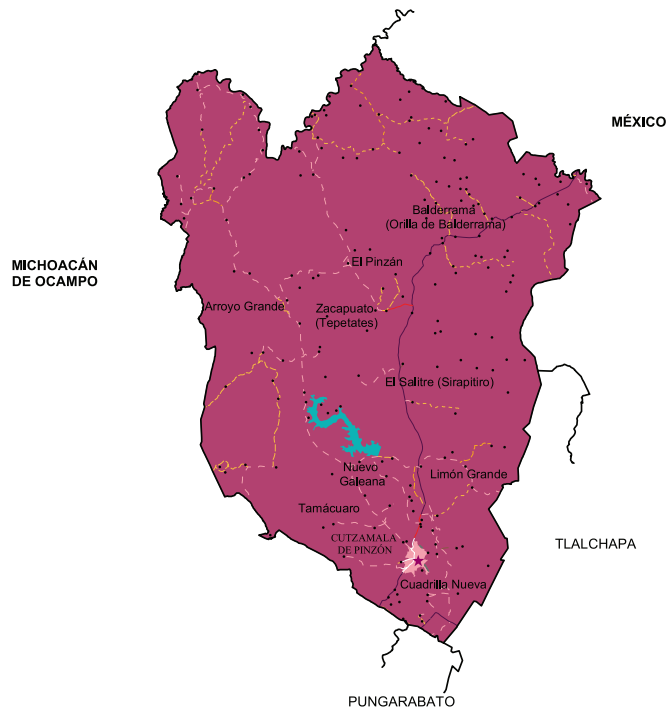

Localidades e Infraestructura para el Transporte

	Carretera de dos carriles		Cuerpo de agua
	Calle		Zona urbana
	Terracería		Cabecera
	Brecha		Localidad
	Vereda		

Uso de suelo y vegetación

	Agricultura
	Bosque
	Pastizal
	Selva
	Cuerpo de agua
	Zona urbana

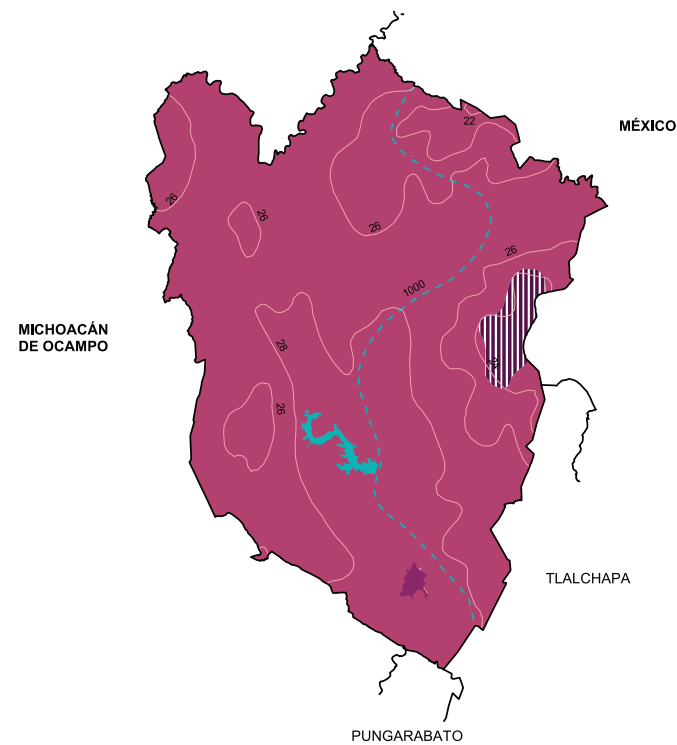
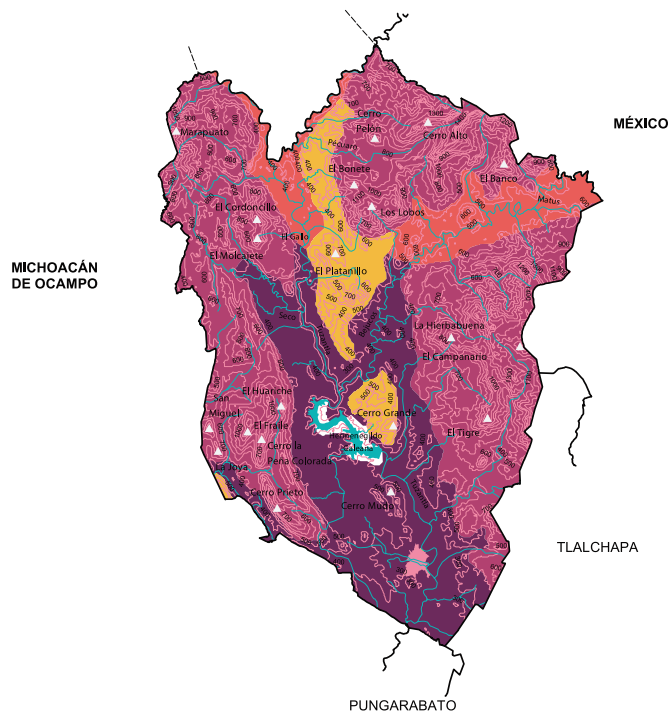

Relieve

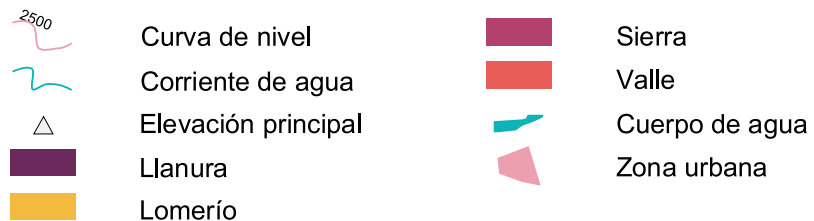



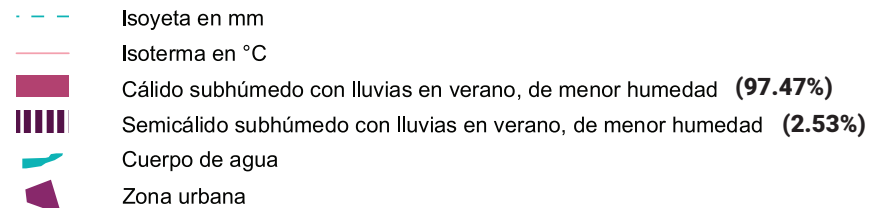

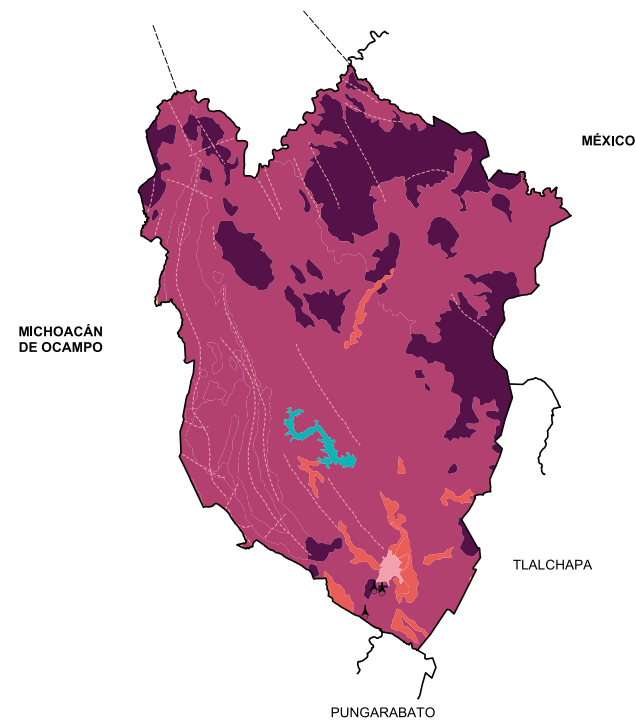
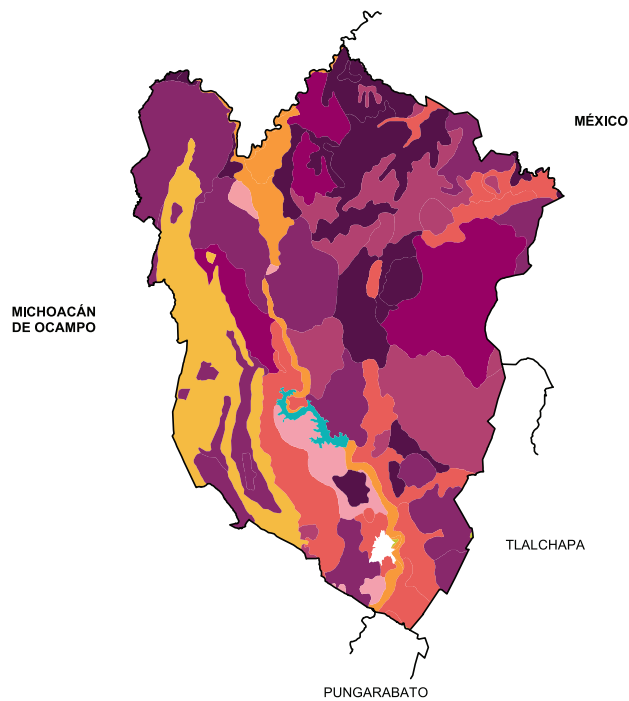





Climas











Suelos Dominantes

	Calcisol (10.99%)		Phaeozem (14.75%)
	Cambisol (12.94%)		Regosol (14.5%)
	Fluvisol (4.38%)		Vertisol (2.87%)
	Leptosol (25.42%)		Cuerpo de agua (0.78%)
	Luvisol (13.06%)		Zona urbana (0.31%)

Geología (Clase de roca)

	Falla o fractura
	Ígnea extrusiva
	Sedimentaria
	Suelo
	Cuerpo de agua
	Zona urbana
	Banco de material



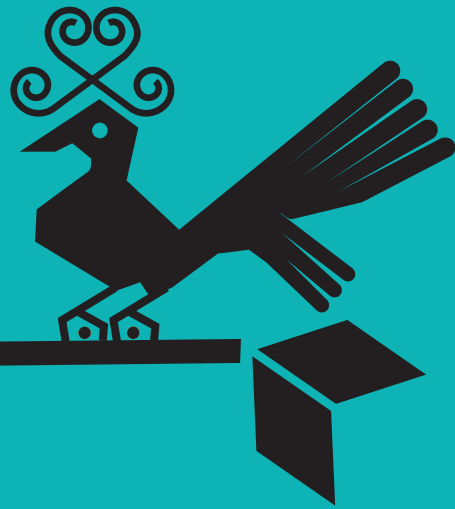

XXXII. EDUARDO NERI

“Donde está al Tlapamtlí” o “La percha donde se colocaban
las calaveras de los sacrificios”

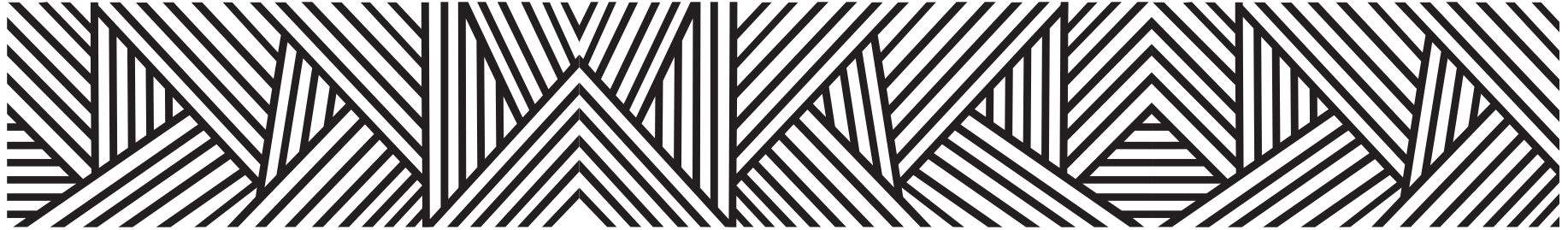

Hasta 1987 este municipio llevó el nombre de Zumpango del Río, actualmente se le denomina con el nombre de un destacado legislador: Eduardo Neri, originario de la cabecera municipal que conserva el nombre de Zumpango, pero ahora de Neri.

Según el código Mendocino la palabra Zumpango, vocablo, náhuatl Teopanca, significa

“Donde está al Tlapamtli”

que a su vez quiere decir

“La percha donde se colocaban las calaveras de los sacrificios”

Otra versión en relación a Zumpango, es el nombre de un árbol característico de las regiones semiáridas del país llamado Tzompantle.

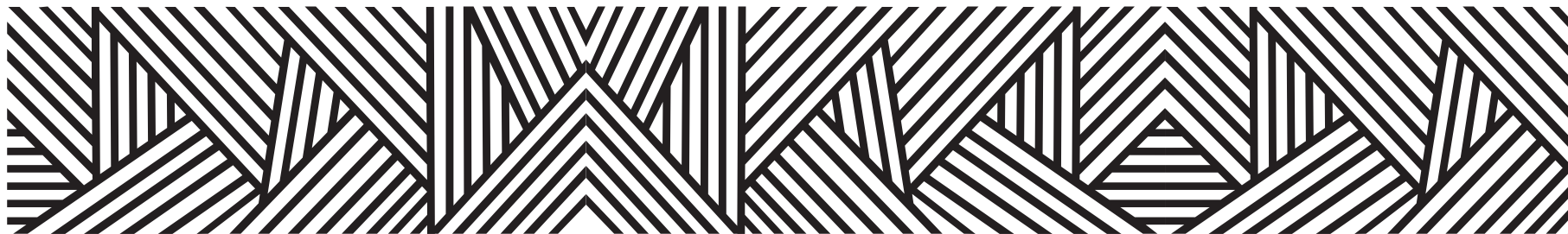

CONTEXTO MUNICIPAL

El municipio de Eduardo Neri se localiza en la región Centro del estado de Guerrero, cuenta con una superficie de 1,257 km² y densidad de población de 41.1 habitantes por km²; su tasa de crecimiento promedio anual en el periodo 2010-2015, es de (2.2), con una población de 51,316 habitantes y se estima que para 2030 sea de 53,514 personas.

El porcentaje de población económicamente activa es del 46.3 % de los cuales el 69.5% son hombres y el 30.5% mujeres; la población ocupada es del 93.6%, el 91.6% hombres y el 98.1% mujeres.

De las 11,866 viviendas particulares habitadas, el 98.3% disponen de energía eléctrica; de agua entubada el 49.2%; de drenaje el 93.3%; sanitarios el 95.1%; en relación a la disponibilidad de bienes y tecnologías de la información y de la comunicación; el 65.7% cuenta con teléfono celular; el 16.4% computadora y el 13.9% internet.

Según nivel de escolaridad de la población de 15 años o más el 15.6% no tiene escolaridad; el 55.9% tiene educación básica; media superior el 17.1% y educación superior el 17.1%.

El 86.3% de la población total del municipio, se encuentra afiliada a servicios de salud; entre los que destacan, el seguro popular con el 85.9% y el ISSSTE, el 7.8%.

El 16.88% de la población de 3 años y más habla lengua indígena, y el 41.80% se considera indígena, entre la lengua más destacada se encuentra el Náhuatl; asimismo el 13.50% se considera afrodescendiente.

Estimaciones del CONAPO, con base en la Encuesta Intercensal 2015 del INEGI, lo clasifica con un índice de marginación alto, ocupando el lugar 61 a nivel estatal y 981 en el contexto nacional.

Por otra parte el CONEVAL, en su informe 2015, reporta que en el municipio de Eduardo Neri existen 11,029 personas en pobreza extrema, representa el 23.4 % de su población que tienen tres o más carencias de seis posibles y se encuentran por debajo de la línea de bienestar mínimo.

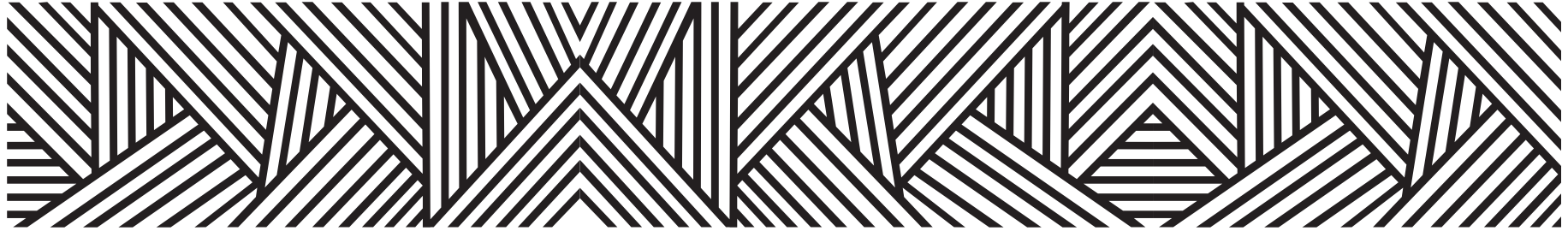

LOCALIDADES DEL MUNICIPIO

- | | | | | | |
|-----|--------------------------|-----|---|-----|---------------------|
| 1. | Zumpango del Río | 18. | Tepehuaje | 35. | Conozintla |
| 2. | Ahuelicán | 19. | Tlanipatla | 36. | Bodega CONASUPO |
| 3. | Amatitlán | 20. | Venta Vieja | 37. | La Ciénega Uno |
| 4. | Ameyaltepec | 21. | Xochipala | 38. | Tejería |
| 5. | Axaxacualco | 22. | Plan de las Liebres | 39. | El Caracol |
| 6. | Balsas Sur | 23. | Tlapangalapa | 40. | Rancho el Lirio |
| 7. | Carrizalillo | 24. | El Platanal | 41. | Tepexco |
| 8. | Huitziltepec | 25. | El Zapote | 42. | El Aserradero Viejo |
| 9. | Jalapa | 26. | Rancho Escondido | 43. | Colonia el Puente |
| 10. | La Laguna | 27. | Rancho Acayahualco | 44. | Los Barranqueños |
| 11. | Mazapa | 28. | Los Amoles | 45. | La Tranca (La Uva) |
| 12. | Mezcala | 29. | Milpillas | 46. | Tres Cruces |
| 13. | El Miraval | 30. | Las Trojas | 47. | Azteca |
| 14. | El Palmar | 31. | El Carrizal | 48. | Mancilla |
| 15. | Papalotepec | 32. | La Ciénega | 49. | El Cristo |
| 16. | San Miguel Vista Hermosa | 33. | Colonia Virgen de Guadalupe (Pico de Oro) | 50. | Colonia Filos Nukay |
| 17. | Tenantla | 34. | Tequiahua | | |



INDICADORES SOCIODEMOGRÁFICOS

COMPOSICIÓN POR EDAD Y SEXO

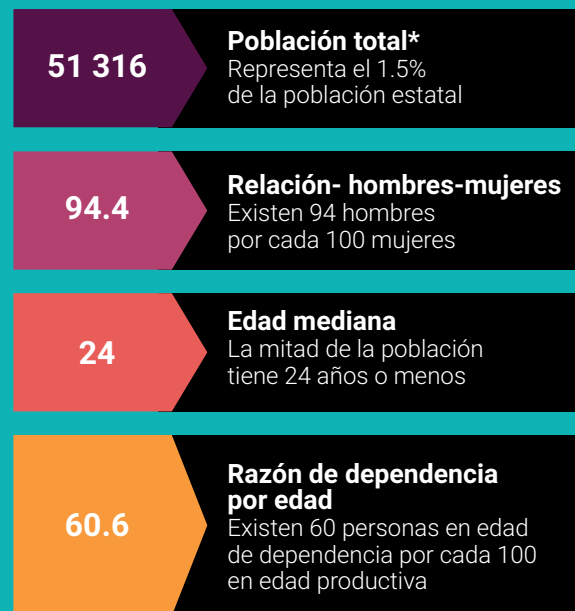

*En viviendas particulares habitadas

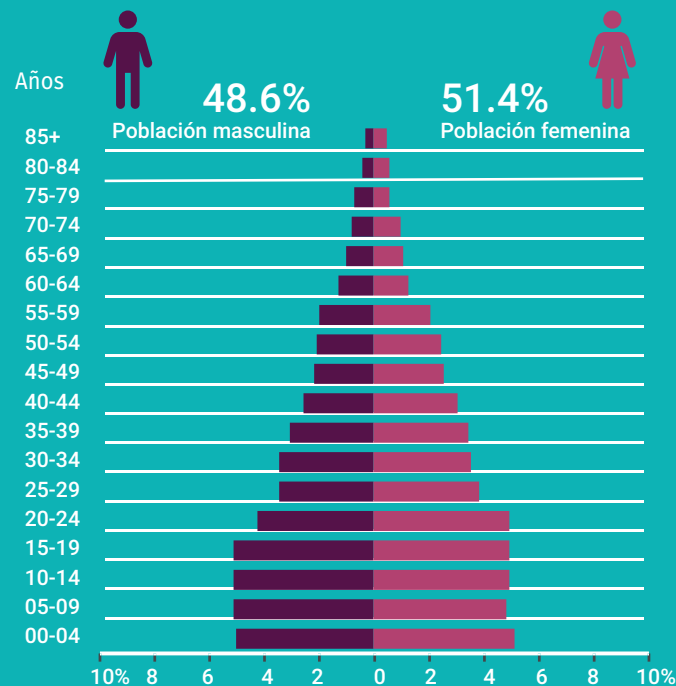

DISTRIBUCIÓN TERRITORIAL

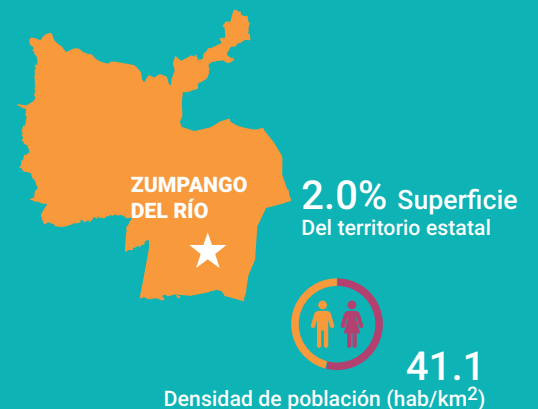

FECUNDIDAD Y MORTALIDAD

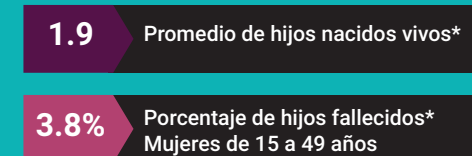

Fuente: Instituto Nacional de Estadística y Geografía (2016). Panorama sociodemográfico de Guerrero, 2015 Recuperado en: http://internet.contenidos.inegi.org.mx/contenidos/Productos/prod_serv/contenidos/espanol/bvinegi/productos/nueva_estruc/inter_censal/panorama/702825082208.pdf?platform=hootsuite

VIVIENDA

Total de viviendas particulares habitadas

11 866

Representa el 1.3% del total estatal

Promedio de ocupantes por vivienda

4.3

Promedio de ocupantes por cuarto

1.6

Tenencia de la vivienda

75.8%	Propia
5.9%	Alquilada
16.8%	Familiar o prestada
0.8%	Otra situación
0.7%	No especificado

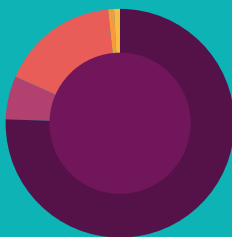

Disponibilidad de TIC



Disponibilidad de servicio de vivienda



Ahorro de energía y separación de residuos



Viviendas con materiales de construcción precarios

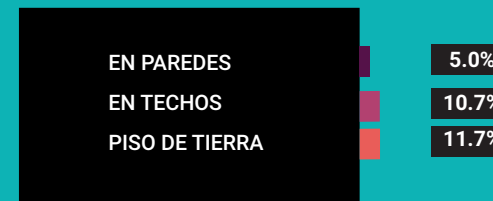

NACIONALIDAD Y ACTA DE NACIMIENTO

Inscripción en el registro civil

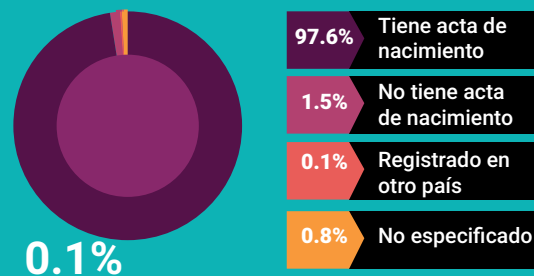

0.1%

De la población total no tiene nacionalidad mexicana

Grupo de edad	Habitantes	% de Población
0-14	15,717	30.6
15-19	5,247	10.2
20-29	8,588	16.7
30-64	18,105	35.2
65 y más	3,647	7.1

Fuente: Instituto Nacional de Estadística y Geografía (2016). Panorama sociodemográfico de Guerrero, 2015 Recuperado en: http://internet.contenidos.inegi.org.mx/contenidos/Productos/prod_serv/contenidos/espanol/bvinegi/productos/nueva_estruc/inter_censal/panorama/702825082208.pdf?platform=hootsuite

DISTRIBUCIÓN DE LA POBLACIÓN DE EDUARDO NERI POR GRUPOS DE EDAD

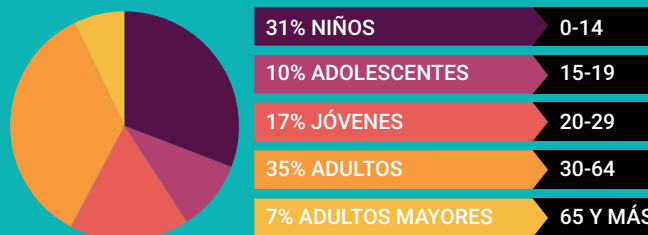

Distribución porcentual de la población según lugar de residencia de 2010

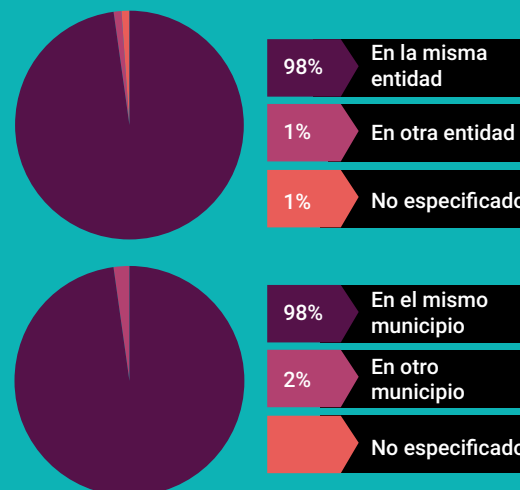

SITUACIÓN CONYUGAL

Población de 12 años y más según situación conyugal

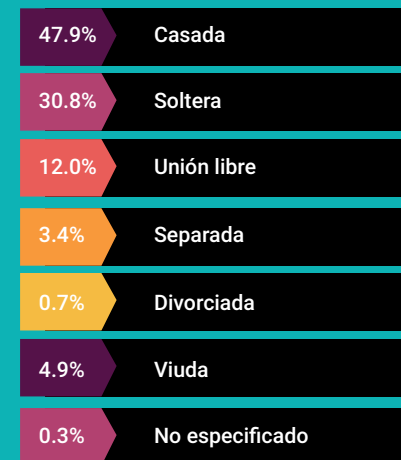

ETNICIDAD

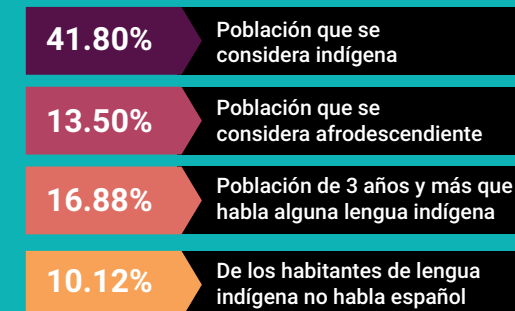

AFILIACIÓN A SERVICIOS DE SALUD

Población afiliada* 86.3%

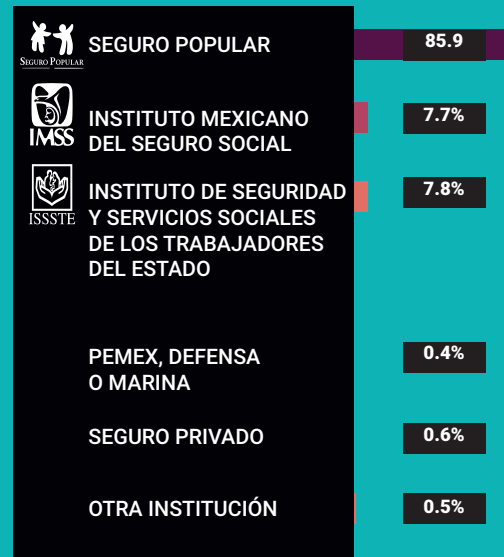

*Incluye afiliaciones múltiples

Pobreza extrema en el municipio

% de habitantes	Habitantes
23.4	11, 029

Fuente: Consejo Nacional de Evaluación de la Política de Desarrollo Social (CONEVAL), Resultados de la medición de Pobreza a nivel municipal 2015 y su comparativo con el año 2010. Recuperado en: https://www.coneval.org.mx/coordinacion/entidades/Guerrero/Paginas/pobreza_municipal2015.aspx

CARACTERÍSTICAS EDUCATIVAS

Población de 15 años y más

97.5%
15 a 24 años

79.2%
25 años y más



Población de 15 años y más según nivel de escolaridad



Asistencia y movilidad escolar por grupos de edad



CARACTERÍSTICAS ECONÓMICAS

Población de 12 años y más Económicamente activa (PEA)

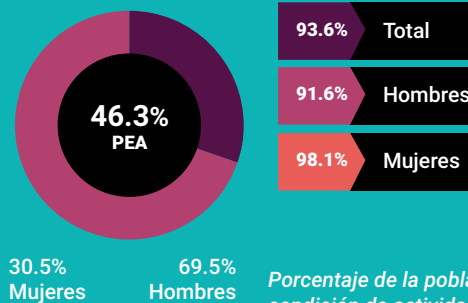

Porcentaje de la población de 12 años y más con condición de actividad no especificada 0.1

No económicamente activa (PNEA)

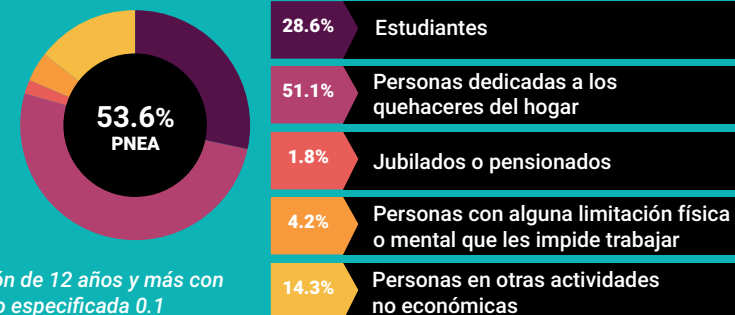



PROYECCIONES MUNICIPALES 2015-2030

Grupos de edad	2015		2016		2017		2018		Mujeres
	Hombres	Mujeres	Hombres	Mujeres	Hombres	Mujeres	Hombres	Mujeres	
0-4	2678	2596	2674	2591	2653	2572	2628	2550	2446
5-9	2591	2507	2589	2499	2588	2493	2584	2485	2408
10-14	2565	2489	2571	2482	2582	2478	2588	2471	2424
15-19	2513	2488	2517	2487	2529	2489	2543	2492	2485
20-24	2392	2430	2412	2451	2428	2464	2437	2472	2471
25-29	2048	2169	2102	2213	2154	2254	2199	2290	2357
30-34	1703	1881	1752	1922	1800	1961	1849	2000	2134
35-39	1484	1670	1506	1697	1531	1725	1560	1753	1876
40-44	1349	1493	1367	1523	1380	1546	1389	1566	1637
45-49	1165	1311	1190	1345	1213	1375	1235	1404	1493
50-54	1033	1168	1056	1199	1077	1226	1096	1252	1356
55-59	900	971	930	1007	954	1037	976	1065	1156
60-64	678	721	703	750	725	778	747	805	904
65 y más	1531	1858	1565	1905	1598	1947	1633	1992	2203
Total por sexo	24630	25752	24934	26071	25212	26345	25464	26597	27350
Total	50382		51005		51557		52061		

2019		2020		2021		2022	
Hombres	Mujeres	Hombres	Mujeres	Hombres	Mujeres	Hombres	Mujeres
2600	2524	2569	2495	2542	2470	2517	2446
2577	2474	2564	2460	2541	2438	2509	2408
2590	2462	2587	2451	2583	2438	2575	2424
2559	2493	2573	2494	2584	2491	2589	2485
2441	2475	2442	2475	2444	2474	2446	2471
2237	2320	2265	2342	2281	2354	2288	2357
1897	2037	1944	2072	1989	2105	2032	2134
1592	1783	1628	1814	1665	1845	1702	1876
1398	1584	1408	1600	1420	1618	1436	1637
1253	1432	1268	1456	1278	1476	1284	1493
1116	1278	1136	1304	1156	1330	1175	1356
996	1090	1014	1114	1031	1135	1048	1156
769	831	789	857	808	882	826	904
1671	2040	1711	2092	1754	2146	1799	2203
25696	26823	25898	27026	26076	27202	26226	27350
52519		52924		53278		53576	

Fuente: Consejo Nacional de Población (2019). Proyecciones de la población de los municipios de México, 2015-2030. Recuperado de <https://www.gob.mx/conapo/documentos/proyecciones-de-la-poblacion-de-los-municipios-de-mexico-2015-2030>



PROYECCIONES MUNICIPALES 2015-2030

Grupos de edad	2023		2024		2025		2026	
	Hombres	Mujeres	Hombres	Mujeres	Hombres	Mujeres	Hombres	Mujeres
0-4	2490	2418	2461	2388	2429	2356	2394	2320
5-9	2472	2373	2431	2334	2388	2293	2348	2254
10-14	2563	2408	2547	2389	2524	2366	2489	2334
15-19	2588	2475	2582	2461	2570	2444	2554	2424
20-24	2450	2468	2454	2462	2457	2453	2456	2439
25-29	2289	2353	2284	2344	2277	2331	2270	2315
30-34	2067	2158	2094	2176	2111	2186	2117	2185
35-39	1739	1906	1774	1934	1808	1960	1840	1985
40-44	1456	1658	1479	1680	1504	1703	1530	1726
45-49	1287	1506	1289	1516	1291	1526	1296	1536
50-54	1192	1381	1206	1403	1216	1422	1221	1437
55-59	1064	1178	1081	1199	1098	1221	1114	1243
60-64	841	925	856	944	869	962	882	978
65 y más	1845	2263	1892	2326	1941	2391	1990	2457
Total por sexo	26343	27470	26430	27556	26483	27614	26501	27633
Total	53813		53986		54097		54134	

2027		2028		2029		2030	
Hombres	Mujeres	Hombres	Mujeres	Hombres	Mujeres	Hombres	Mujeres
2357	2280	2316	2237	2272	2189	2223	2138
2309	2215	2268	2174	2225	2130	2180	2085
2445	2295	2394	2251	2339	2204	2280	2153
2533	2401	2507	2374	2474	2343	2434	2307
2449	2420	2435	2395	2415	2365	2389	2329
2264	2296	2259	2276	2254	2251	2247	2222
2114	2176	2105	2160	2090	2139	2073	2113
1868	2006	1890	2020	1903	2030	1906	2032
1556	1748	1581	1770	1604	1790	1625	1808
1305	1547	1316	1560	1330	1573	1345	1586
1222	1448	1220	1454	1217	1458	1214	1460
1130	1264	1144	1284	1155	1302	1162	1316
895	994	907	1011	921	1028	935	1045
2038	2524	2086	2591	2133	2659	2180	2727
26485	27614	26428	27557	26332	27461	26193	27321
54099		53985		53793		53514	



PROYECCIONES DE POBLACIÓN POR GRUPOS DE EDAD 2015-2030

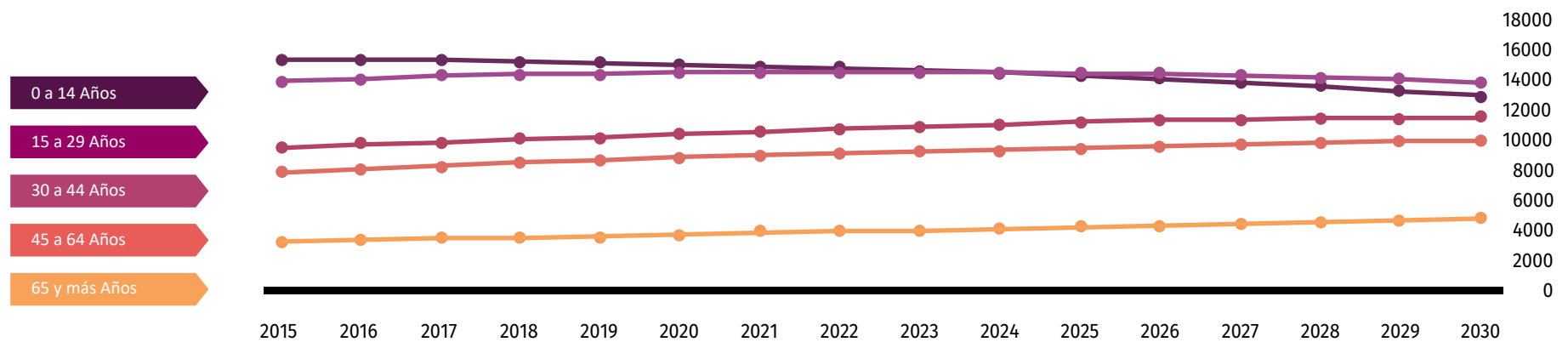

Fuente: Consejo Nacional de Población (2019). Proyecciones de la población de los municipios de México, 2015-2030. Recuperado de <https://www.gob.mx/conapo/documentos/proyecciones-de-la-poblacion-de-los-municipios-de-mexico-2015-2030>

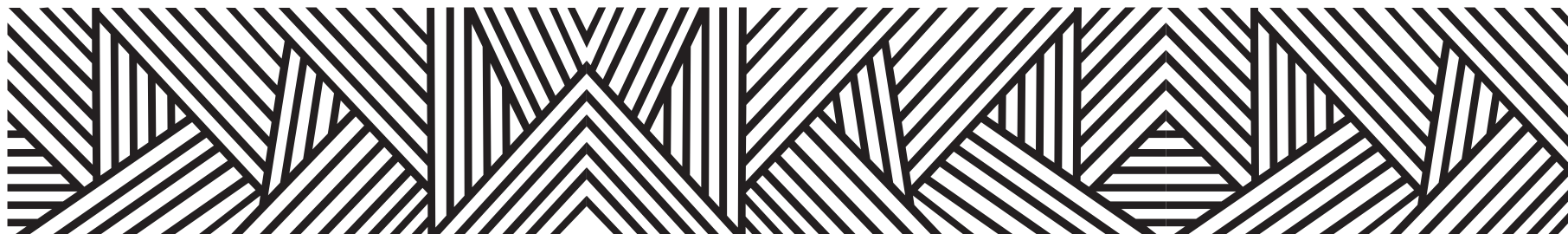

DATOS GEOGRÁFICOS CULTURALES

	Coordenadas y altitud	Colindancias	Otros datos
Ubicación Geográfica	Entre los paralelos 17° 35' y 18° 02' de latitud norte; los meridianos 99° 23' y 99° 50' de longitud oeste; altitud entre 400 y 2 600 m.	Colinda al norte con los municipios de Cocula, Tepecoacuilco de Trujano y Mártir de Cuilapan; al este con los municipios de Tepecoacuilco de Trujano, Mártir de Cuilapan y Tixtla de Guerrero; al sur con los municipios de Tixtla de Guerrero, Chilpancingo de los Bravo y Leonardo Bravo; al oeste con los municipios de Leonardo Bravo, General Heliodoro Castillo, Cuetzala del Progreso y Cocula.	Ocupa el 1.96% de la superficie del estado. Cuenta con 50 localidades y una población total de 51,316 habitantes.

	Provincia	Subprovincia	Sistemas de topoformas
Fisiografía	Sierra Madre del Sur (100%).	Cordillera Costera del Sur (90.87%) y Sierras y Valles Guerrerenses (9.13%).	Sierra baja (26.02%), Sierra de cumbres tendidas (24.21%), Sierra alta compleja (14.98%), Sierra baja compleja con mesetas (11.37%), Llanura con lomerío (8.54%), Cañón típico (5.11%), Valle de laderas escarpadas (4.46%), Sierra baja compleja con llanuras (3.92%) y Llanura aluvial con lomerío (1.39%).

	Región hidrológica	Cuenca	Subcuenca	Corrientes de agua	Cuerpos de agua
Hidrografía	Balsas (99.94%) y Costa Chica - Río Verde (0.06%).	R. Balsas – Mezcala (99.94%) y R. Papagayo (0.06%).	R. Huajapa (70.03%), R. Balsas - San Juan Tetelzingo (18.24%), R. Balsas - Sto. Tomás (10.47%), R. Tepecuacuilco (1.2%) y R. Azul (0.06%).	Perennes: Amatitlán, Balsas, Balsas-Mezcala, Coatepequito, El Caracol y Tepecuacuilco Intermitentes: Bajial, Chilatlac, Coapalote, Coloapa, El Rincón, Huacapa, Salado, Xalatlaco y Xochipala.	Perenne (0.29%): Ing. Carlos Ramírez Ulloa (El Caracol).

	Flora	Fauna
Principales ecosistemas	Por lo que respecta a la flora, está compuesta en gran parte por selva baja caducifolia, caracterizada por que todos o la mayoría de los árboles tiran las hojas en tiempos de secas (mezquite, huizache, cacahuate, etcétera), también cuenta con el llamado matorral crasi-caule en la parte central del municipio.	La fauna del municipio lo constituyen especies tales como: Camaleón, paloma, codorniz, sanate, gavián, venado, conejo, tejón, zorrillo, tlacoache, víbora de cascabel, escorpión, iguana, mapache, zopilote, alacrán, culebras, entre otras.

	Uso del suelo	Vegetación
Uso del suelo y vegetación	Agricultura (13.43%) y zona urbana (0.91%).	Selva (55.1%), bosque (25.67%), otro (3.83%) y pastizal (0.77%).

Nota: el porcentaje faltante corresponde a Cuerpos de Agua con (0.29%).







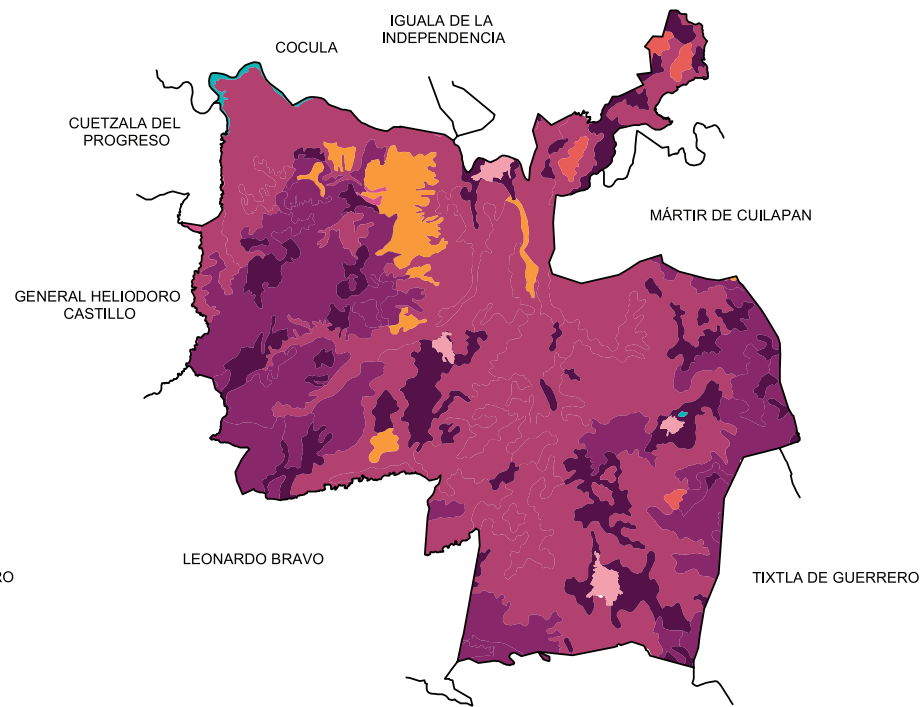

Arqueológica y monumentos históricos	Los restos arqueológicos localizados en Mezcala, Huiziltepec, Venta Vieja y Xochipala donde se observan vestigios como montículos, sótanos y cimientos. Monumentos en honor a Eduardo Neri Reynoso; monumentos al coronel José Ma. Bernal, Capilla del barrio de Xalpa, capilla de San Rafael y capillas de San Ángel y del Señor de las Misericordias.
---	---

Fuente: Instituto Nacional para el Federalismo y el Desarrollo Municipal (INAFED) Enciclopedia de los Municipios de México [Recuperado en : www.e-local.gob.mx/wb2/ELOCAL/EMM_guerrero](http://www.e-local.gob.mx/wb2/ELOCAL/EMM_guerrero)

	Artesanías	Gastronomía	Artes
Cultura popular	Alfarería; se fabrican objetos de uso doméstico a base de barro y esmalte con ollas, jarros, cazuelas, ceniceros, floreros, etcétera elaboración de trajes típicos.	Comida: Barbacoa de chivo, longaniza elaborada con carne molida de puerco con chile rojo y el queso fresco o seco. Bebida: Mezcal	De banda, tropical y ranchera.



Localidades e Infraestructura para el Transporte

- | | | | |
|---|----------------------------------|---|-----------|
|  | Carretera de más de dos carriles |  | Cabecera |
|  | Carretera de dos carriles |  | Localidad |
|  | Calle | | |
|  | Terracería | | |
|  | Brecha | | |
|  | Cuerpo de agua | | |
|  | Zona urbana | | |

Uso de suelo y vegetación

- | | |
|---|----------------|
|  | Agricultura |
|  | Bosque |
|  | Otro |
|  | Pastizal |
|  | Selva |
|  | Cuerpo de agua |
|  | Zona urbana |

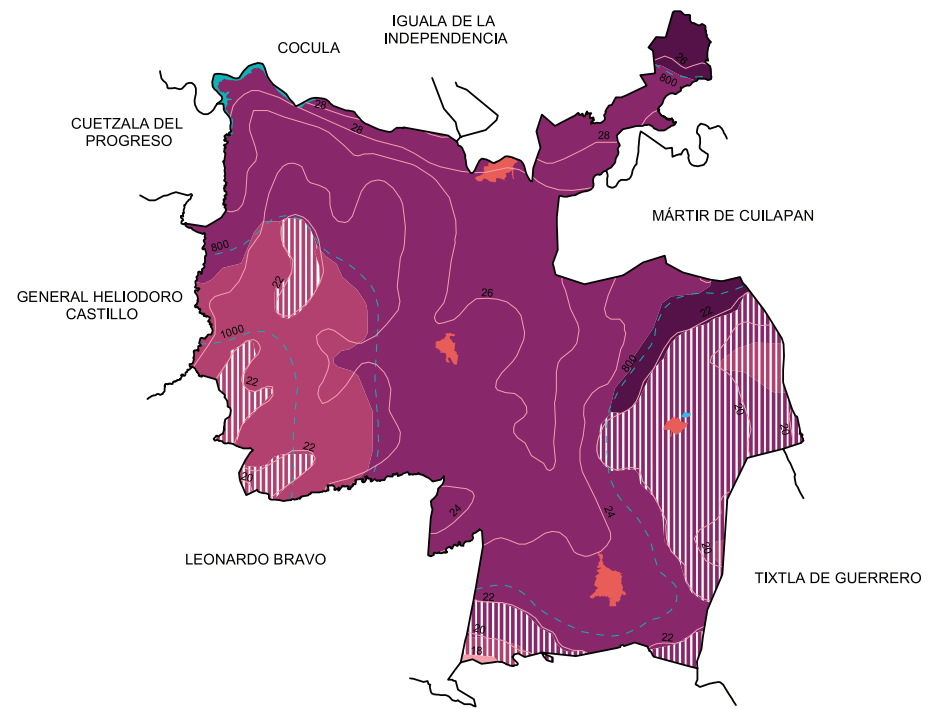
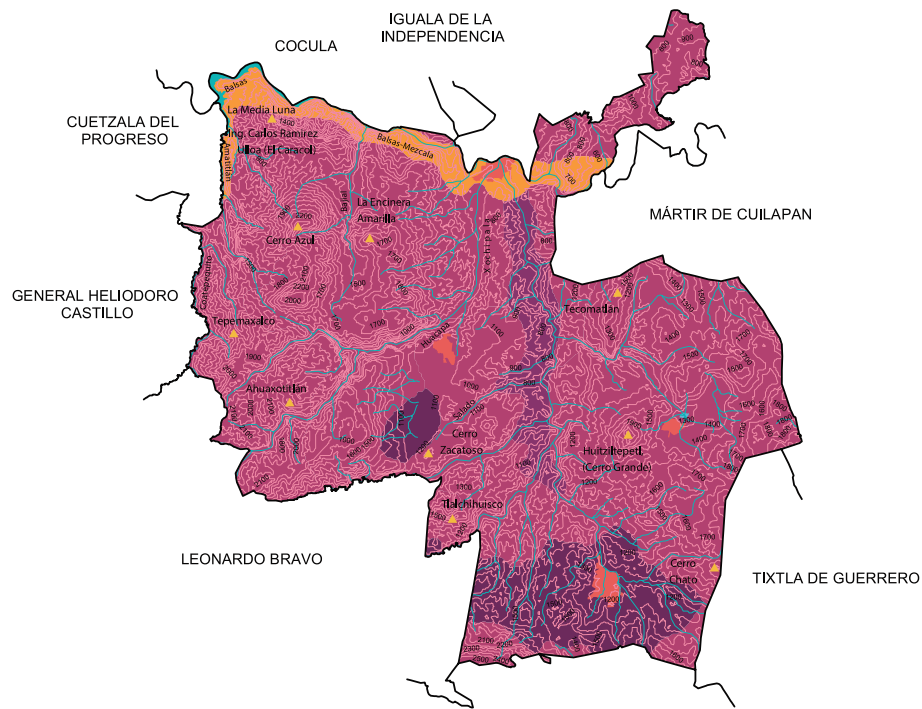

Relieve

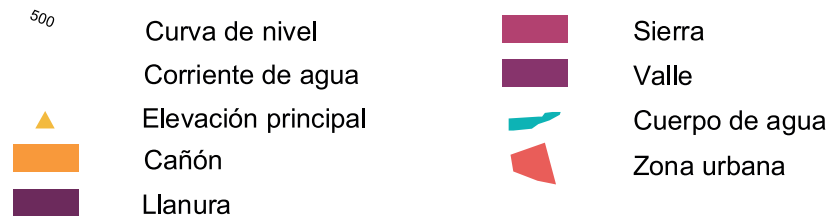



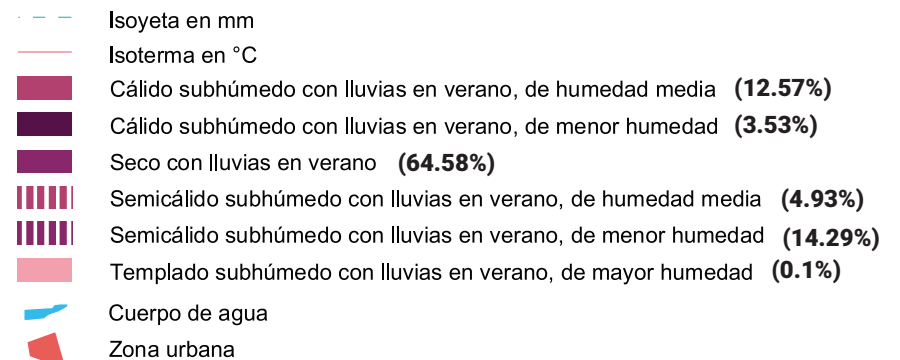

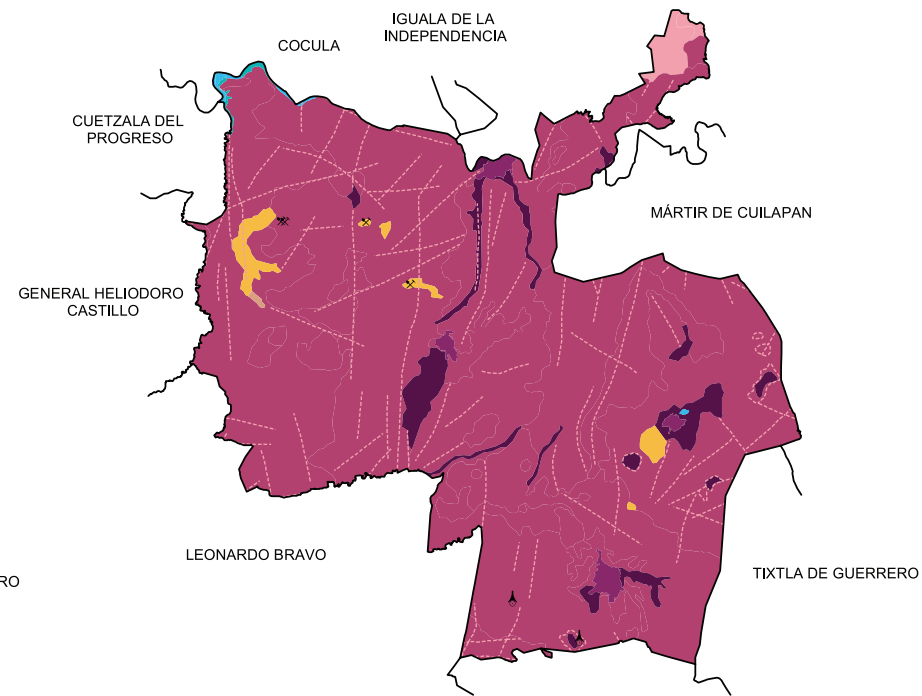
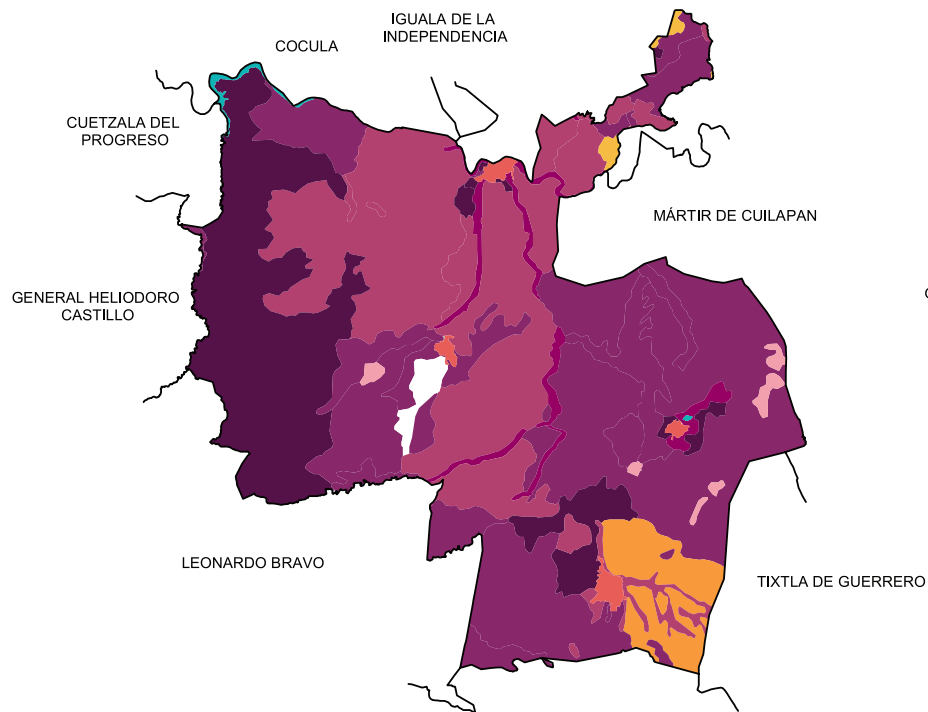





Climas







Suelos Dominantes

	Cambisol (0.37%)		Phaeozem (28.95%)
	Chernozem (0.83%)		Regosol (20.35%)
	Fluvisol (2.41%)		Vertisol (0.77%)
	Leptosol (40.87%)		Cuerpo de agua (0.29%)
	Luvisol (4.25%)		Zona urbana (0.91%)

Geología (Clase de roca)

	Falla o fractura		Cuerpo de agua
	Ígnea intrusiva		Zona urbana
	Ígnea estrusiva		Banco de material
	Sedimentaria		Mina
	Suelo		

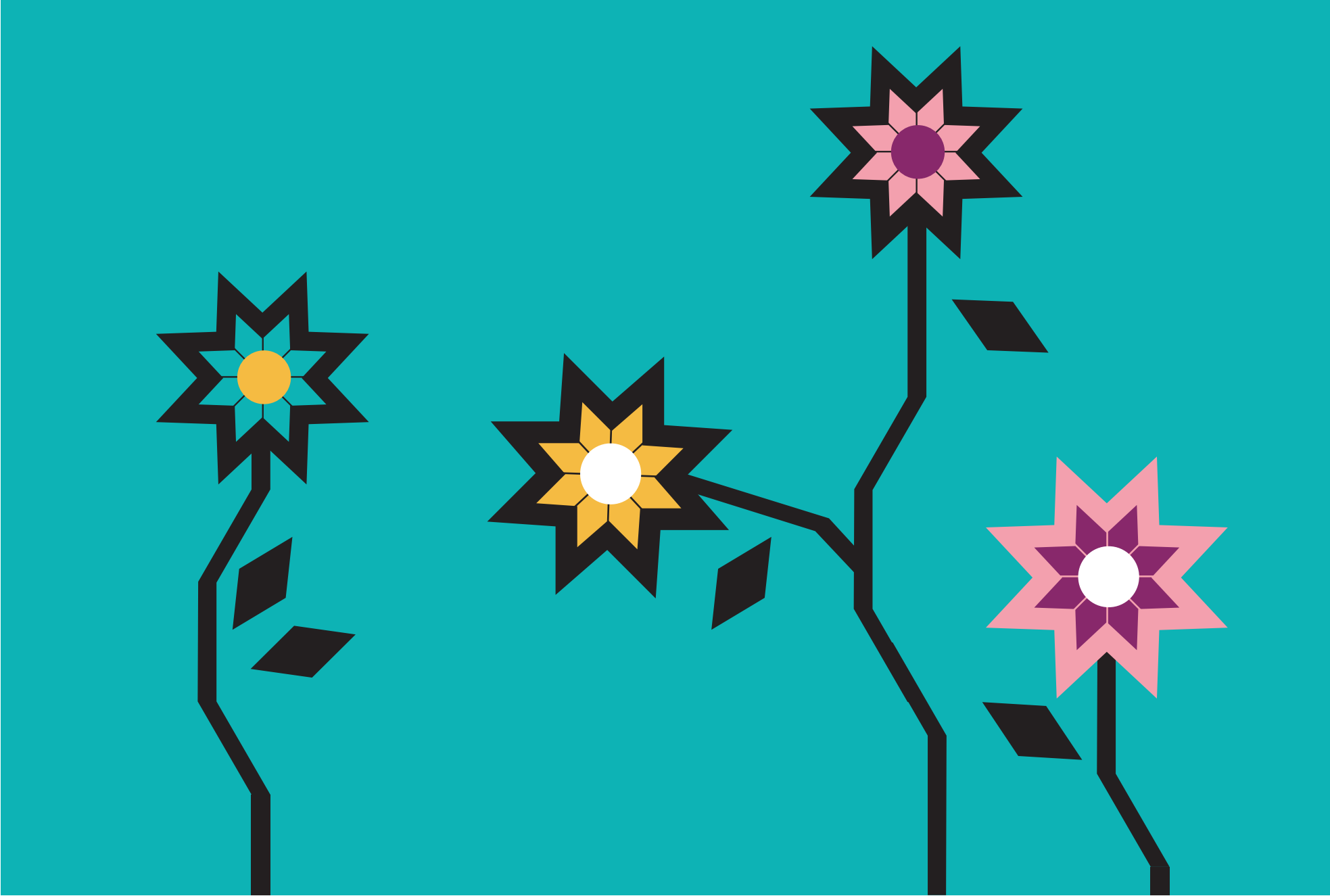

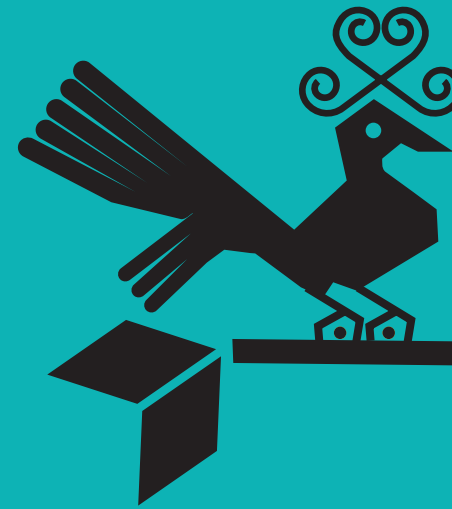

XXXIII.FLORENCIO VILLAREAL

“Debe su nombre a quien dio lectura
al Plan de Ayutla el 1o. de Marzo de 1854”

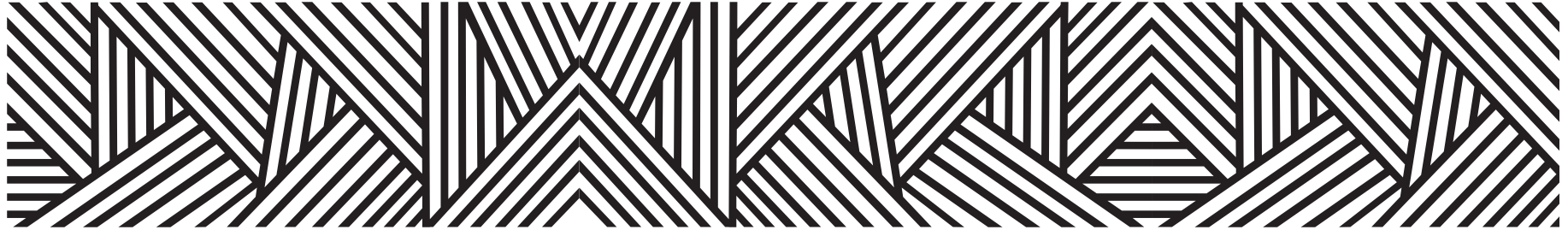

El municipio se fundó el 2 de noviembre de 1899 según decreto No. 12 del XIV Congreso Constitucional del Estado Libre y Soberano de Guerrero. A diferencia de otros municipios que arrancan su nombre de las lenguas antiguas o indígenas, este municipio lo debe a uno de los caudillos de la revolución de Ayutla, al coronel Florencio Villarreal, quien fue el que dio lectura al Plan de Ayutla el 1o. de Marzo de 1854.

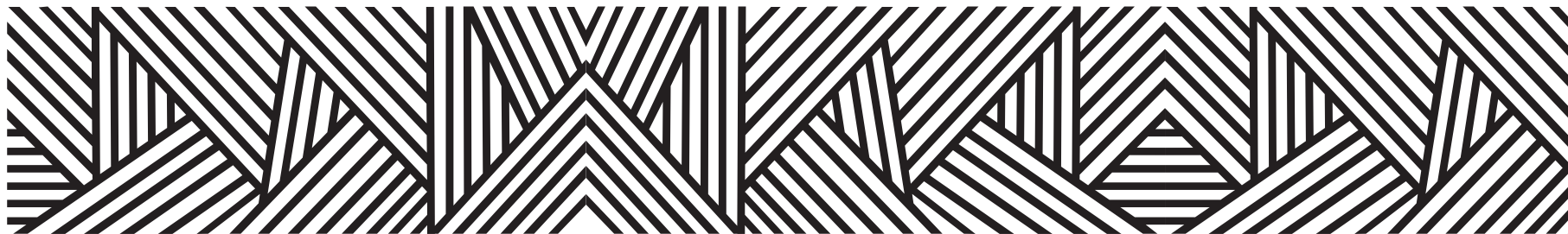

CONTEXTO MUNICIPAL

El municipio de Florencio Villarreal se localiza en la región Costa Chica del estado de Guerrero, cuenta con una superficie de 291 km² y densidad de población de 73.3 habitantes por km²; su tasa de crecimiento promedio anual en el periodo 2010-2015, es de (0.7), con una población de 20,855 habitantes y se estima que para 2030 sea de 21,841 personas.

El porcentaje de población económicamente activa es del 43.5 % de los cuales el 72.6% son hombres y el 27.4% mujeres; la población ocupada es del 97.3%, el 96.8% hombres y el 98.5% mujeres.

De las 5,075 viviendas particulares habitadas, el 98.2% disponen de energía eléctrica; de agua entubada el 30.4%; de drenaje el 78.4%; sanitarios el 78.8%; en relación a la disponibilidad de bienes y tecnologías de la información y de la comunicación; el 56.9% cuenta con teléfono celular; el 9.7% computadora y el 10.4% internet.

Según nivel de escolaridad de la población de 15 años o más el 12.7% no tiene escolaridad; el 54.6% tiene educación básica; media superior el 22.8% y educación superior el 9.5%.

El 87.2% de la población total del municipio, se encuentra afiliada a servicios de salud; entre los que destacan, el seguro popular con el 85.6% y el ISSSTE, el 6.3%.

El 1.27% de la población de 3 años y más habla lengua indígena, y el 29.17% se considera indígena; asimismo el 30.06% se considera afrodescendiente.

Estimaciones del CONAPO, con base en la Encuesta Intercensal 2015 del INEGI, lo clasifica con un índice de marginación alto, ocupando el lugar 56 a nivel estatal y 763 en el contexto nacional.

Por otra parte el CONEVAL en su informe 2015, reporta que en el municipio de Florencio Villarreal existen 5,499 personas en pobreza extrema, representa el 26.1 % de su población que tienen tres o más carencias de seis posibles y se encuentran por debajo de la línea de bienestar mínimo.

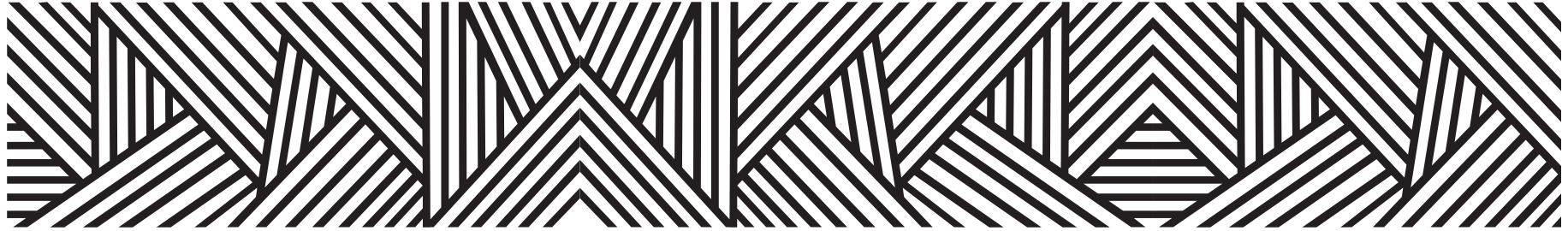

LOCALIDADES DEL MUNICIPIO

1. Cruz Grande
2. Acapulquito
3. Los Achotes
4. Las Ánimas
5. Arroyo Seco
6. Boca del Río
7. Cantarranas
8. Cuatro Bancos
9. Charco del Pozo
10. Chautengo
11. Las Garzas
12. Las Isletas
13. Tecualuya (Lomas de Tecualuya)
14. Llano Grande
15. Rancho los Manzanárez
16. La Máquina de Nexpa
17. El Médano
18. Pico del Monte
19. Playa Larga Vieja (Playa Larga)
20. El Porvenir
21. Los Tamarindos
22. Vista Hermosa
23. Los Zacatales
24. El Atrancadero
25. Concha (La Concha)
26. Los Charquitos
27. Dios Te Libre
28. La Rusia
29. Vista Hermosa
30. Llano de la Barra
31. El Chamizal
32. Colonia Emiliano Zapata (Los Palma)
33. Colonia Rosevalles
34. Kekeite
35. Llanitos
36. El Recodo
37. San José de las Flores
38. Las Marías
39. El Tejoruco
40. Los Llanitos
41. Arroyo de los Novios
42. Colonia Ampliación los Tamarindos
43. Colonia la Libertad
44. La Cuba
45. Huerta Grande
46. El Mesón
47. Rancho el Lagartero
48. La Cucucha
49. Pénjamo

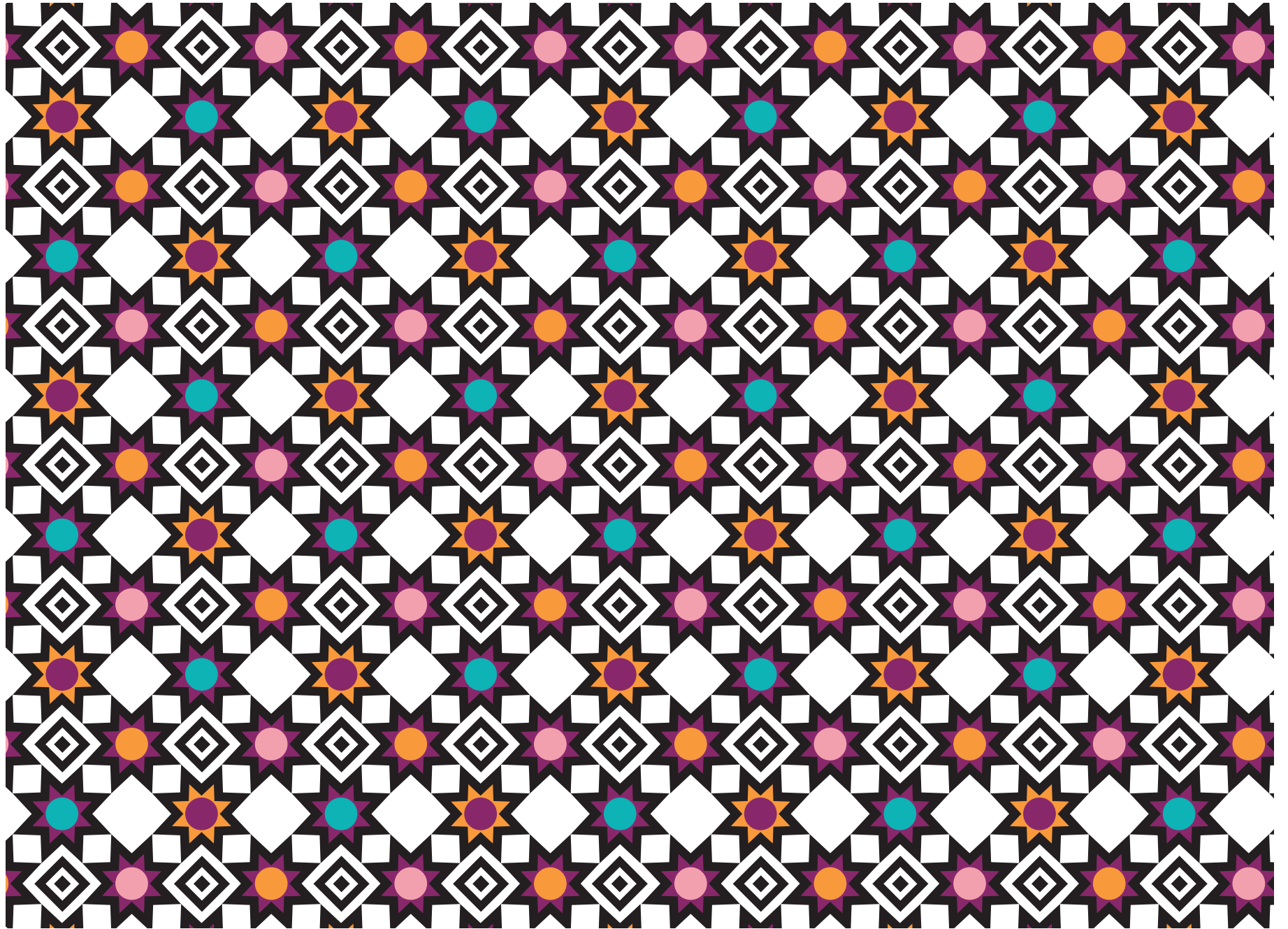

INDICADORES SOCIODEMOGRÁFICOS

COMPOSICIÓN POR EDAD Y SEXO



*En viviendas particulares habitadas

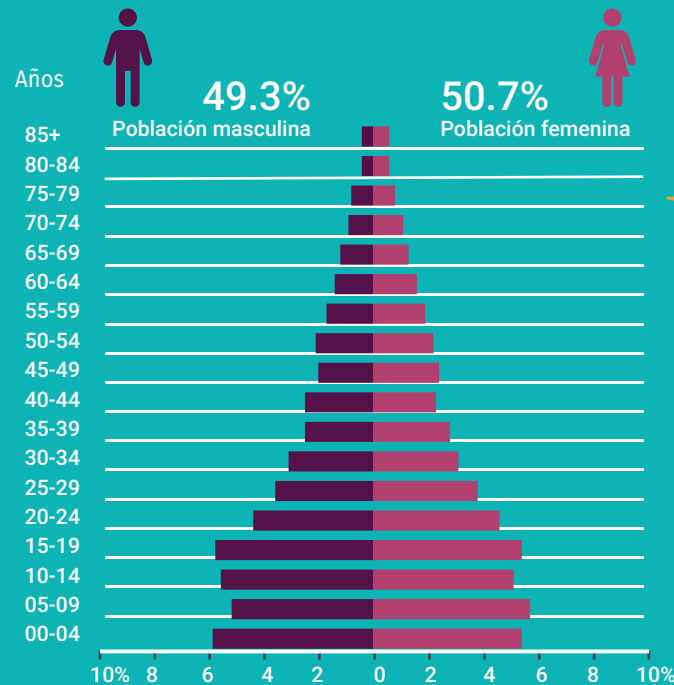

DISTRIBUCIÓN TERRITORIAL

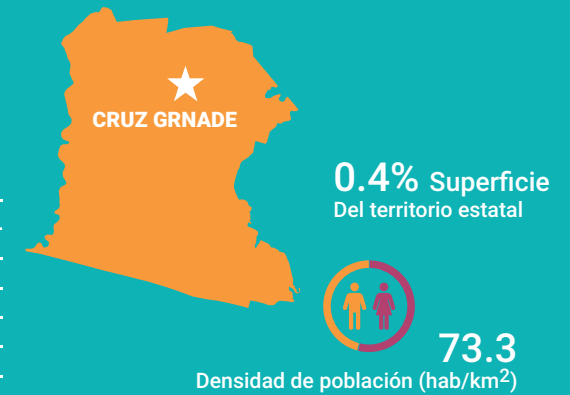

FECUNDIDAD Y MORTALIDAD

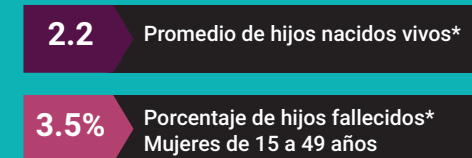

Fuente: Instituto Nacional de Estadística y Geografía (2016). Panorama sociodemográfico de Guerrero, 2015 Recuperado en: http://internet.contenidos.inegi.org.mx/contenidos/Productos/prod_serv/contenidos/espanol/bvinegi/productos/nueva_es-truc/inter_censal/panorama/702825082208.pdf?platform=hootsuite

VIVIENDA

Total de viviendas particulares habitadas

5 075

Representa el 0.6% del total estatal

Promedio de ocupantes por vivienda

4.1

Promedio de ocupantes por cuarto

1.7

Tenencia de la vivienda

76.4%	Propia
8.0%	Alquilada
14.1%	Familiar o prestada
0.7%	Otra situación
0.8%	No especificado

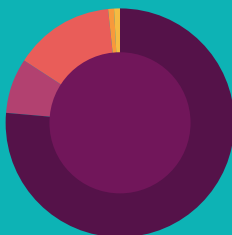

Disponibilidad de TIC

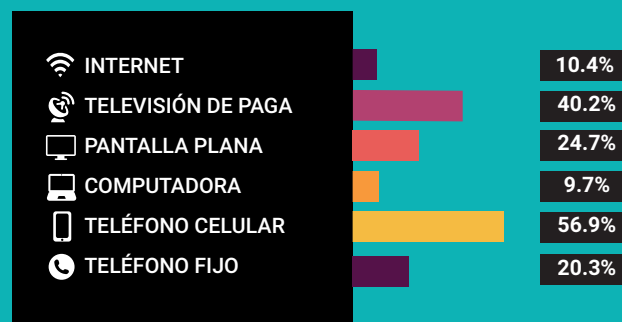

Disponibilidad de servicio de vivienda



Ahorro de energía y separación de residuos



Viviendas con materiales de construcción precarios

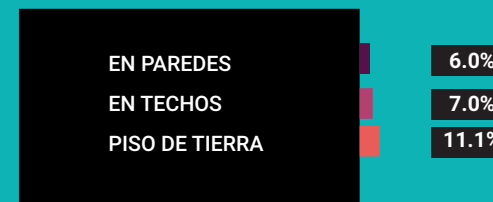

NACIONALIDAD Y ACTA DE NACIMIENTO

Inscripción en el registro civil

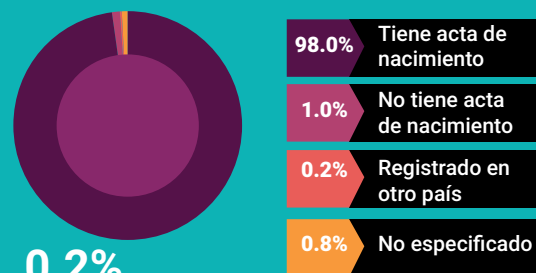

0.2%

De la población total no tiene nacionalidad mexicana

Grupo de edad	Habitantes	% de Población
0-14	6,822	32.71
15-19	2,344	11.24
20-29	3,418	16.39
30-64	6,576	31.53
65 y más	1,668	8.00

Fuente: Instituto Nacional de Estadística y Geografía (2016). Panorama sociodemográfico de Guerrero, 2015 Recuperado en: http://internet.contenidos.inegi.org.mx/contenidos/Productos/prod_serv/contenidos/espanol/bvinegi/productos/nueva_estruc/inter_censal/panorama/702825082208.pdf?platform=hootsuite

DISTRIBUCIÓN DE LA POBLACIÓN DE FLORENCIO VILLAREAL POR GRUPOS DE EDAD

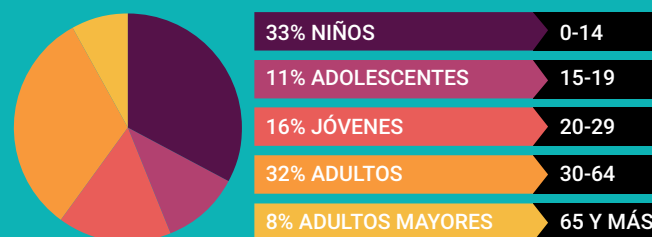

Distribución porcentual de la población según lugar de residencia de 2010

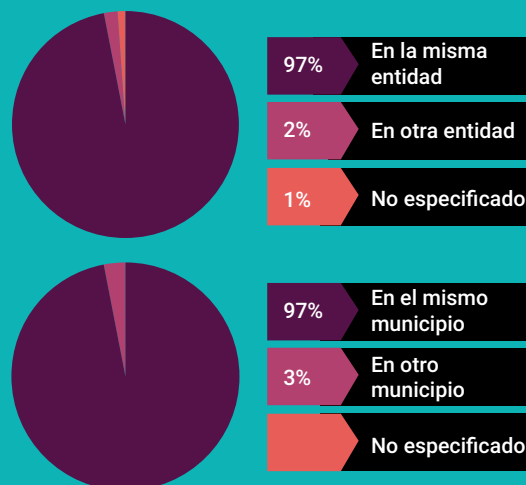

SITUACIÓN CONYUGAL

Población de 12 años y más según situación conyugal

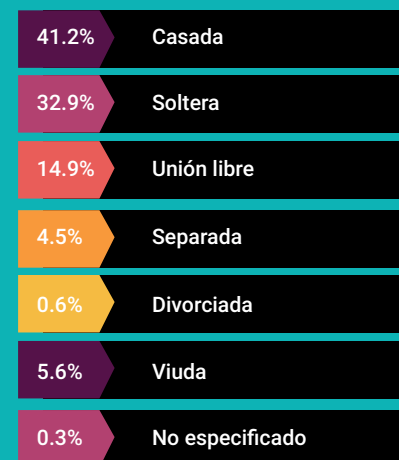

ETNICIDAD



AFILIACIÓN A SERVICIOS DE SALUD

Población afiliada* 87.2%



*Incluye afiliaciones múltiples

Pobreza extrema en el municipio

% de habitantes	Habitantes
26.1	5,499

Fuente: Consejo Nacional de Evaluación de la Política de Desarrollo Social (CONEVAL), Resultados de la medición de Pobreza a nivel municipal 2015 y su comparativo con el año 2010. Recuperado en: https://www.coneval.org.mx/coordinacion/entidades/Guerrero/Paginas/pobreza_municipal2015.aspx

CARACTERÍSTICAS EDUCATIVAS

Población de 15 años y más

97.7%
15 a 24 años

77.8%
25 años y más



Población de 15 años y más según nivel de escolaridad

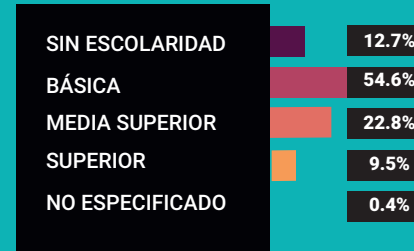

Asistencia y movilidad escolar por grupos de edad



CARACTERÍSTICAS ECONÓMICAS

Población de 12 años y más Económicamente activa (PEA)

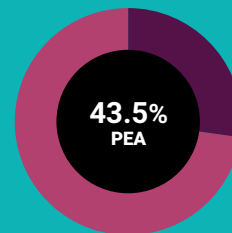

27.4% Mujeres
72.6% Hombres

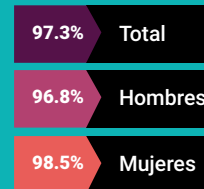

Porcentaje de la población de 12 años y más con condición de actividad no especificada 0.3

No económicamente activa (PNEA)

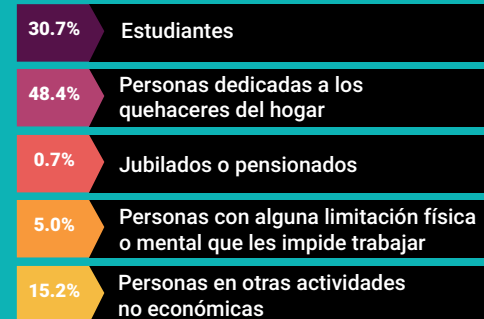
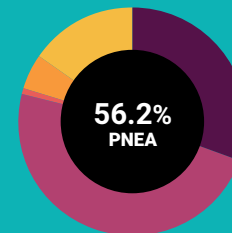



PROYECCIONES MUNICIPALES 2015-2030

Grupos de edad	2015		2016		2017		2018	
	Hombres	Mujeres	Hombres	Mujeres	Hombres	Mujeres	Hombres	Mujeres
0-4	1182	1142	1171	1133	1153	1119	1135	1103
5-9	1208	1178	1192	1162	1177	1148	1162	1134
10-14	1269	1189	1257	1176	1248	1164	1237	1152
15-19	1188	1093	1180	1089	1177	1086	1176	1083
20-24	963	905	973	914	981	921	987	926
25-29	727	731	751	747	774	762	796	776
30-34	587	632	604	643	621	653	638	664
35-39	509	574	512	577	518	581	525	586
40-44	481	542	483	546	483	548	483	550
45-49	456	510	462	517	467	524	472	530
50-54	436	486	442	493	446	498	450	503
55-59	385	437	393	448	398	456	403	463
60-64	308	352	317	363	324	374	332	385
65 y más	728	924	742	941	756	956	771	972
Total por sexo	10427	10695	10479	10749	10523	10790	10567	10827
Total	21122		21228		21313		21394	

	2019		2020		2021		2022		
	Mujeres	Hombres	Mujeres	Hombres	Mujeres	Hombres	Mujeres	Hombres	Mujeres
	1103	1116	1087	1097	1071	1082	1057	1068	1045
	1134	1146	1120	1130	1106	1110	1089	1088	1070
	1152	1225	1140	1213	1127	1201	1114	1189	1101
	1083	1175	1081	1175	1078	1175	1074	1172	1068
	926	990	929	993	931	995	932	998	933
	776	814	788	829	798	840	805	847	809
	664	656	675	673	686	691	696	707	706
	586	533	591	544	597	555	604	567	612
	550	483	551	483	552	485	555	489	558
	530	476	536	479	541	481	546	482	549
	503	455	509	460	515	465	521	471	528
	463	407	469	411	474	415	480	418	485
	385	339	395	346	405	352	415	358	424
	972	787	990	804	1009	821	1031	839	1054
	10827	10602	10861	10637	10890	10668	10919	10693	10942
	21463		21527		21587		21635		

Fuente: Consejo Nacional de Población (2019). Proyecciones de la población de los municipios de México, 2015-2030. Recuperado de <https://www.gob.mx/conapo/documentos/proyecciones-de-la-poblacion-de-los-municipios-de-mexico-2015-2030>



PROYECCIONES MUNICIPALES 2015-2030

Grupos de edad	2023		2024		2025		2026	
	Hombres	Mujeres	Hombres	Mujeres	Hombres	Mujeres	Hombres	Mujeres
0-4	1055	1033	1043	1020	1031	1007	1020	994
5-9	1065	1051	1043	1031	1022	1013	1005	997
10-14	1178	1089	1166	1076	1154	1062	1139	1046
15-19	1169	1061	1164	1053	1158	1044	1152	1034
20-24	1001	934	1005	934	1008	932	1009	928
25-29	852	812	854	812	855	812	855	811
30-34	722	715	734	723	743	729	749	732
35-39	579	620	591	628	604	636	617	643
40-44	495	563	503	569	512	576	522	584
45-49	482	552	483	555	484	559	487	563
50-54	476	535	480	541	484	547	487	552
55-59	422	490	427	496	432	503	437	510
60-64	362	432	367	440	371	447	375	456
65 y más	858	1079	877	1105	897	1133	916	1162
Total por sexo	10716	10966	10737	10983	10755	11000	10770	11012
Total	21682		21720		21755		21782	

	2027		2028		2029		2030	
Mujeres	Hombres	Mujeres	Hombres	Mujeres	Hombres	Mujeres	Hombres	Mujeres
994	1010	981	1001	967	992	954	984	940
997	991	984	979	972	968	961	960	951
1046	1122	1028	1106	1009	1090	990	1076	972
1034	1145	1022	1138	1010	1130	996	1120	981
928	1007	922	1003	914	996	903	986	890
811	856	810	856	808	856	806	854	802
732	751	734	752	733	751	732	750	730
643	629	651	640	658	649	665	655	669
584	533	593	545	602	557	612	569	622
563	492	569	499	576	508	585	519	594
552	488	556	489	560	491	563	493	566
510	443	518	448	526	453	533	457	540
456	379	463	383	471	388	479	393	489
1162	935	1193	954	1224	972	1256	990	1289
11012	10781	11024	10793	11030	10801	11035	10806	11035
	21805		21823		21836		21841	

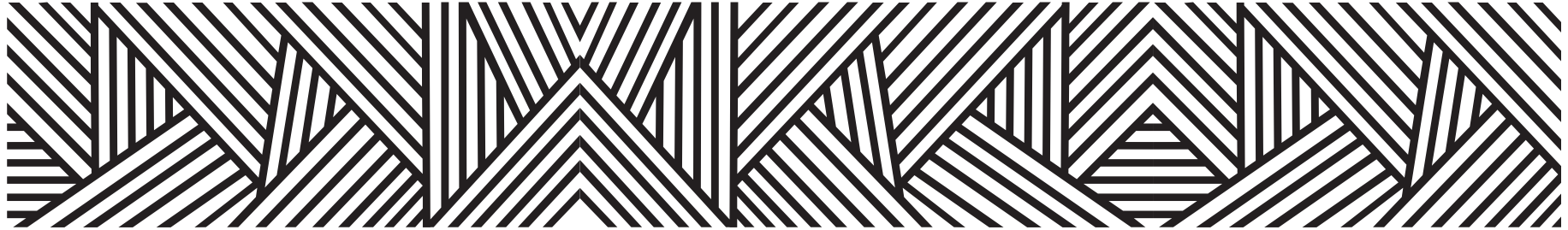

PROYECCIONES DE POBLACIÓN POR GRUPOS DE EDAD 2015-2030

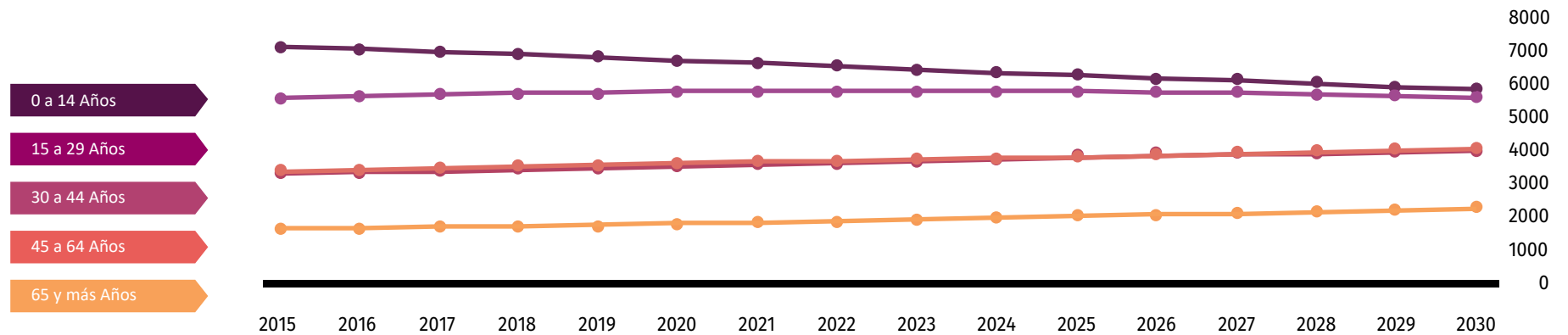

Fuente: Consejo Nacional de Población (2019). Proyecciones de la población de los municipios de México, 2015-2030. Recuperado de <https://www.gob.mx/conapo/documentos/proyecciones-de-la-poblacion-de-los-municipios-de-mexico-2015-2030>

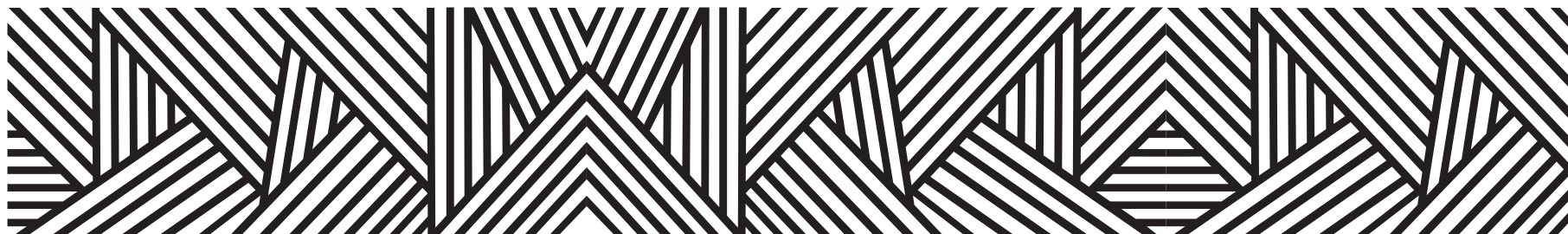

DATOS GEOGRÁFICOS CULTURALES

	Coordenadas y altitud	Colindancias	Otros datos
Ubicación Geográfica	Entre los paralelos 16° 36' y 16° 48' de latitud norte; los meridianos 99° 02' y 99° 14' de longitud oeste; altitud entre 0 y 300 m.	Colinda al norte con los municipios de San Marcos, Tecoanapa, Ayutla de los Libres y Cuauhtémoc; al este con los municipios de Cuauhtémoc y Copala; al sur con el municipio de Copala y el Océano Pacífico; al oeste con el Océano Pacífico y el municipio de San Marcos.	Ocupa el 0.45% de la superficie del estado. Cuenta con 49 localidades y una población total de 20,855 habitantes.
	Provincia	Subprovincia	Sistemas de topografía
Fisiografía	Sierra Madre del Sur (100%).	Costas del Sur (100%).	Llanura costera con lomerío (59.05%), Lomerío con llanuras (29.52%), Llanura costera con lagunas costeras salina (7.19%) y Llanura costera con lomerío de piso rocoso o cementado (4.24%).

	Flora	Fauna
Principales ecosistemas	<p>La vegetación predominante que cubre la superficie es la denominada selva baja caducifolia, en la que se localizan árboles de parotas, cacahuananche, espinos robles, pochote, bocote, huisache, así como diversos árboles frutales.</p> <p>Cuenta con una selva de hoja caediza, ya que solo en épocas de lluvias la vegetación es verde.</p>	<p>Respecto a la fauna encontramos. Conejos, lagartos, gavilanes, armadillos, tejones, zopilotes, garzas, tórtolas, alacranes, ratas, víboras, lagartijas, pájaros, palomas, etc.</p>

	Uso del suelo	Vegetación
Uso del suelo y vegetación	Agricultura (52.74%) y zona urbana (1.22%).	Selva (20.26%), manglar (8.9%), pastizal (3.98%) y otro (1.03%).

Nota: el porcentaje faltante corresponde a Cuerpos de Agua con (11.87%).

Arqueológica y monumentos históricos	Se localizan en la población de Pico del Monte, donde se han encontrado restos de civilizaciones antiguas, existe otro lugar donde se encontraron utensilios, es el borbollón ubicado entre la Máquina de Nexpa y La Concha.
---	--

Fuente: Instituto Nacional para el Federalismo y el Desarrollo Municipal (INAFED) Enciclopedia de los Municipios de México [Recuperado en: : www.e-local.gob.mx/wb2/ELOCAL/EMM_guerrero](http://www.e-local.gob.mx/wb2/ELOCAL/EMM_guerrero)

	Artesanías	Gastronomía	Artes
Cultura popular	<p>Objetos de barro tales como: Cazuelas, jarros, cántaros, ollas y su especialidad: Los comales.</p> <p>Un barrio llamado "barrio de los comale-ros", conocido hoy en día como la colonia Florencio Villarreal, eran quienes elaboran objetos de barro, estos objetos eran de gran utilidad en la población, pero con la introducción de las estufas de gas y las llegadas de las tortillerías, estos objetos pasaron a formar parte de la historia para la mayoría de la población.</p>	<p>Comida: Mole de guajolote, tamales nejos</p> <p>Bebida: Chilate.</p>	<p>La música típica de este poblado son las famosas Chilenas, La San Marqueña, el Toro Rabón, etc.</p>

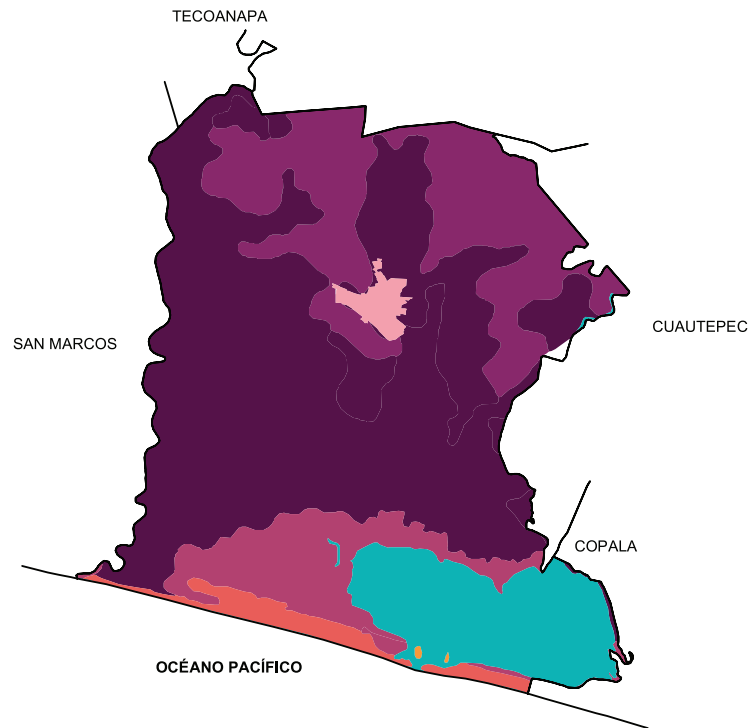
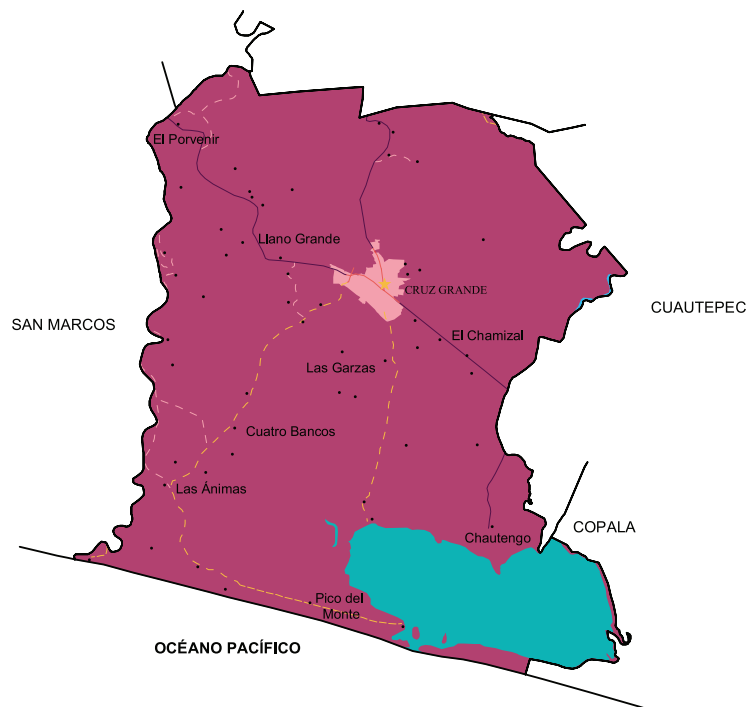

Localidades e Infraestructura para el Transporte





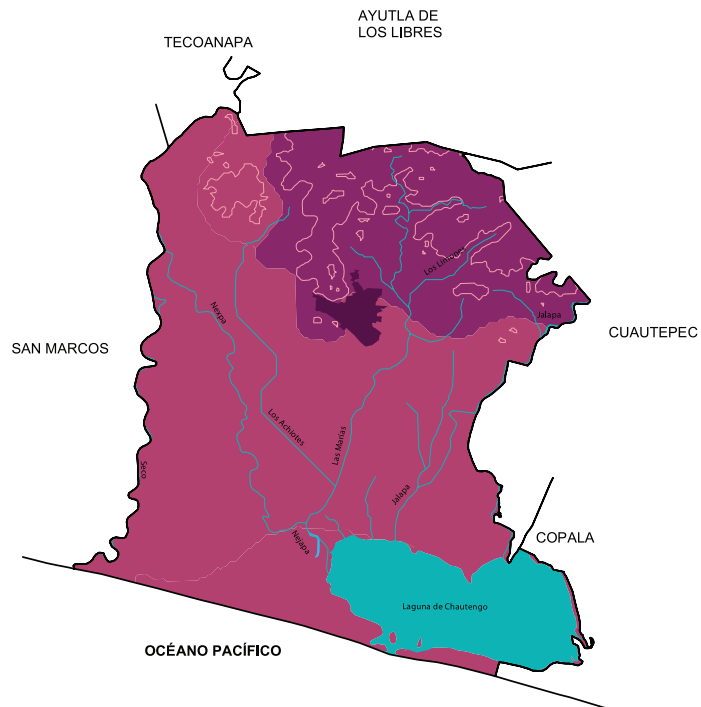

- Carretera de dos carriles
- Calle
- - - Terracería
- - - Brecha
- Cuerpo de agua
- Zona urbana
- ★ Cabecera
- Localidad

Uso de suelo y vegetación





- Agricultura
- Manglar
- Otro
- Pastizal
- Selva
- Cuerpo de agua
- Zona urbana



Relieve

-  Curva de nivel
-  Corriente de agua
-  Cuerpo de agua
-  Llanura
-  Lomerío
-  Zona urbana

Climas

-  Isoyeta en mm
-  Cálido subhúmedo con lluvias en verano, de humedad media
-  Cálido subhúmedo con lluvias en verano, de menor humedad
-  Cuerpo de agua
-  Zona urbana

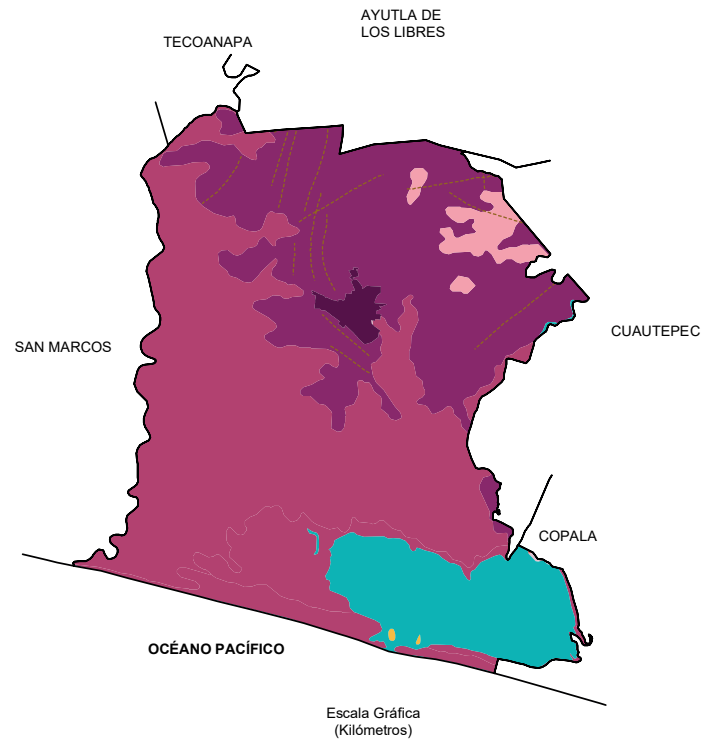
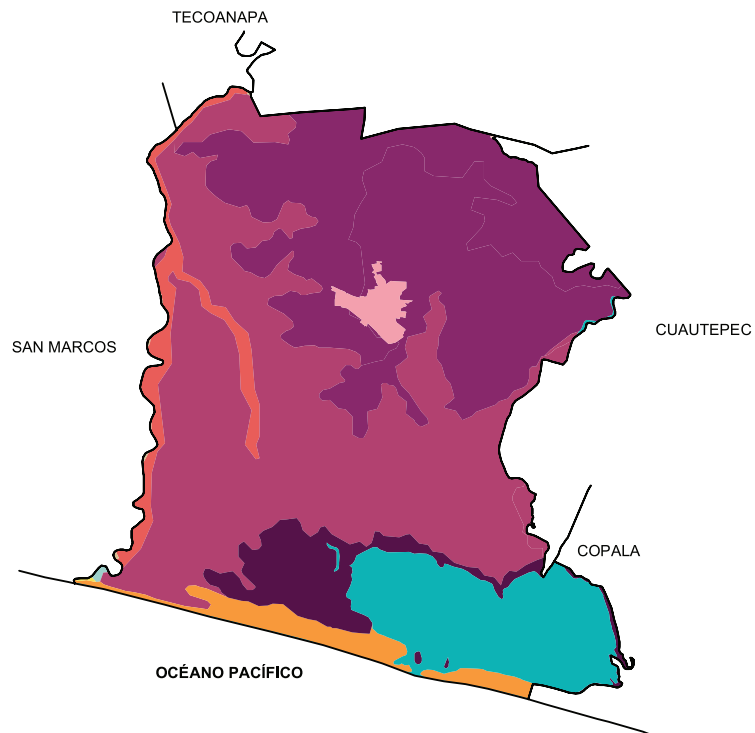

Suelos Dominantes

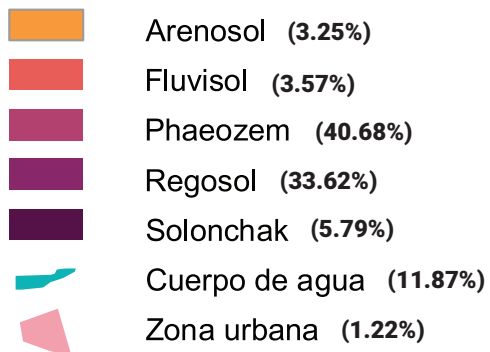

Geología (Clase de roca)

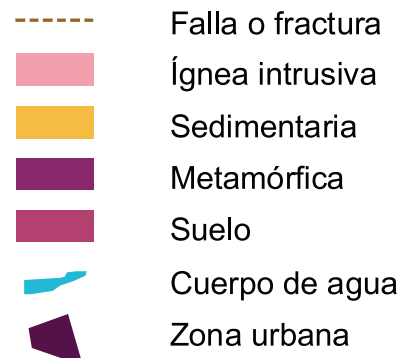



A stylized illustration on a teal background. A black bird with a decorative crest of three scrolls is perched on a horizontal branch. To the right, a vertical stem rises to a large, multi-petaled flower with a purple center and yellow petals. The branch and stem are black, and there are a few small black diamond shapes representing leaves.

XXXIV. GENERAL CANUTO A. NERI

“Carrizo tendido entre manantiales ” o
“Donde hacen petates o esferas de carrizo”

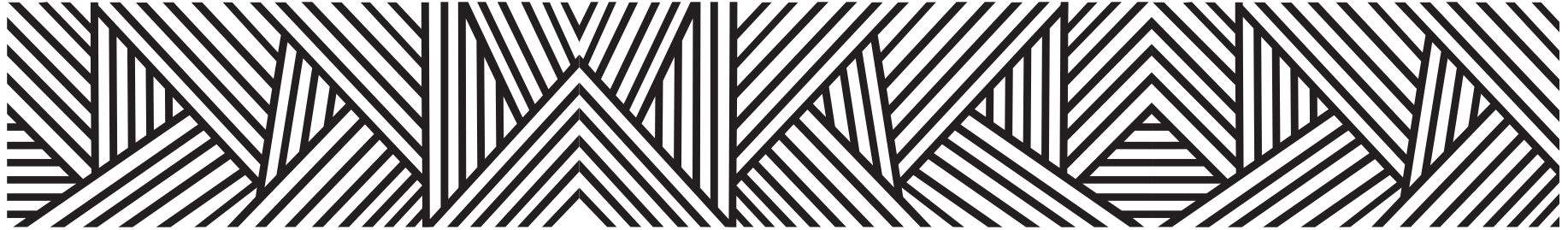

Municipio
Gral. Canuto A. Neri



Acapetlahuaya, cabecera municipal de Canuto A. Neri, deriva del náhuatl acit, que significa carrizo; petate; hueyect, agua en manantial; lo que en conjunto significa

“Carrizo tendido entre manantiales”

o

“Donde hacen petates o esferas de carrizo”

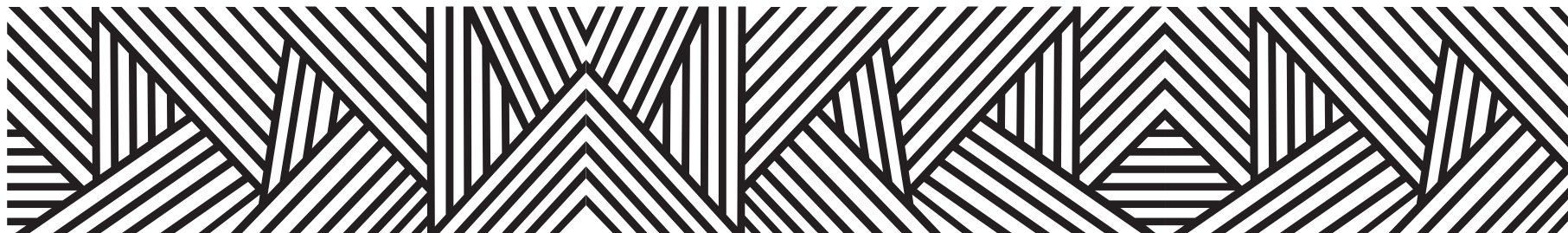

CONTEXTO MUNICIPAL

El municipio de General Canuto A. Neri se localiza en la región Norte del estado de Guerrero, cuenta con una superficie de 257 km² y densidad de población de 22.2 habitantes por km²; su tasa de crecimiento promedio anual en el periodo 2010-2015, es de (-1.8), con una población de 5,780 habitantes y se estima que para 2030 sea de 6,524 personas.

El porcentaje de población económicamente activa es del 20.0 % de los cuales 75.9% son hombres y 24.1% mujeres; la población ocupada es del 98.5%, 98.9% hombres y 97.2% mujeres.

De las 1,498 viviendas particulares habitadas, el 97.1% disponen de energía eléctrica; de agua entubada 8.9%; de drenaje 76.2%; sanitarios 81.0%; en relación a la disponibilidad de bienes y tecnologías de la información y de la comunicación; el 30.0% cuenta con teléfono celular; 4.1% computadora y 1.5% internet.

Según nivel de escolaridad de la población de 15 años o más el 17.7% no tiene escolaridad; 67.4% tiene educación básica; media superior 11.3% y educación superior 3.5%.

El 79.4% de la población total del municipio, se encuentra afiliada a servicios de salud; entre los que destacan, el seguro popular con el 94.7% y el ISSSTE, 3.5%.

Estimaciones del CONAPO, con base en la Encuesta Intercensal 2015 del INEGI, lo clasifica con un índice de marginación alto, ocupando el lugar 37 a nivel estatal y 295 en el contexto nacional.

Por otra parte el CONEVAL en su informe 2015, reporta que en el municipio de General Canuto A. Neri, existen 1,980 personas en pobreza extrema, representa el 33.8 % de su población que tienen tres o más carencias de seis posibles y se encuentran por debajo de la línea de bienestar mínimo.

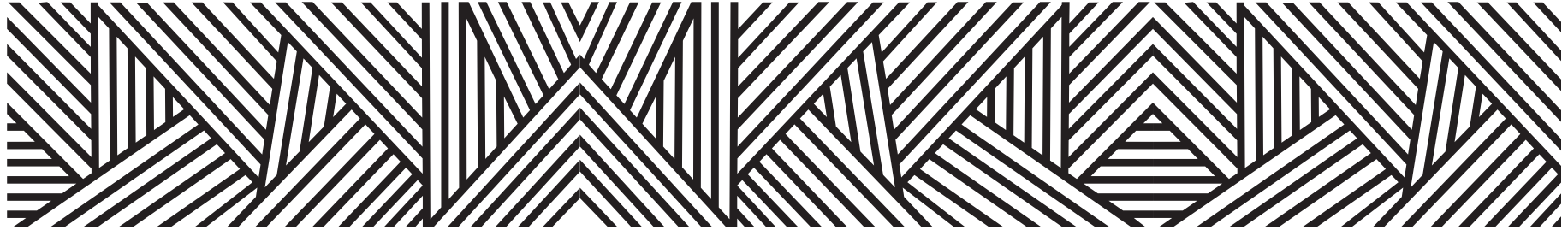

LOCALIDADES DEL MUNICIPIO

1. Acapetlahuaya
2. Amates Grandes
3. Arroyo Seco
4. El Cantón
5. Las Cañitas
6. El Cascalote
7. Callehualtitla
8. Las Ceibitas
9. Cuadrilla Nueva
10. Cuahuxilopa (Cuaxilopa)
11. Cueva del Tigre
12. Los Encinos
13. Encino Solo
14. La Esmeralda
15. Huey-Cal (Filo Hueycalli)
16. Hueyatenco
17. Hueycalli
18. Ixtepec de San Simón
19. Lídice
20. Mina de la Concepción
21. Ocotepec
22. Pata de Venado
23. La Providencia
24. El Salto
25. Colonia Simón Tovar (Puente de Arroyo Seco)
26. Teteyo el Bajo (Teteyo)
27. El Texcal
28. Tianquizolco
29. La Ventana
30. Los Mangos
31. Coapango
32. Parota San Simón
33. Río Chiquito
34. El Cruztel
35. El Ocotito
36. Los Amatitos
37. Tierra Colorada
38. Sabino Alto
39. El Barrancón
40. Los Hornos
41. Los Peña
42. Santa Catarina
43. Vuelta Grande
44. Chipilatlán (La Memela)
45. Nahuicalli (Cuadrilla Nueva)
46. El Almacén
47. Pozo Blanco

- 48. El Crucero de Acapetlahuaya**
- 49. El Revelado**
- 50. Teteyo el Alto**
- 51. El Zapote**
- 52. Cerro de San Miguel**
- 53. Peña el Órgano Sur**
- 54. Los Pinzanes**
- 55. Puerto del Aire**
- 56. Los Cuahulotes (Los Cuajilotes)**
- 57. Toribio Alejandro**
- 58. Tiquimil**

INDICADORES SOCIODEMOGRÁFICOS

COMPOSICIÓN POR EDAD Y SEXO



*En viviendas particulares habitadas

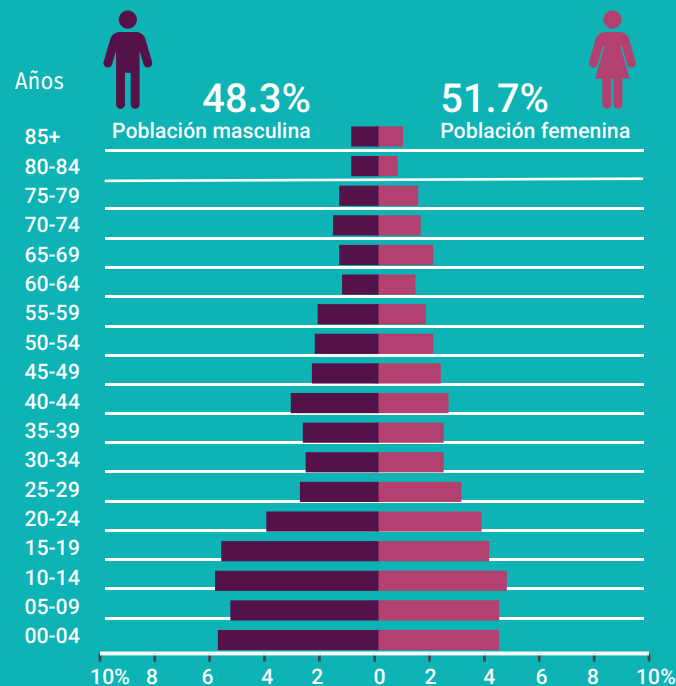

DISTRIBUCIÓN TERRITORIAL

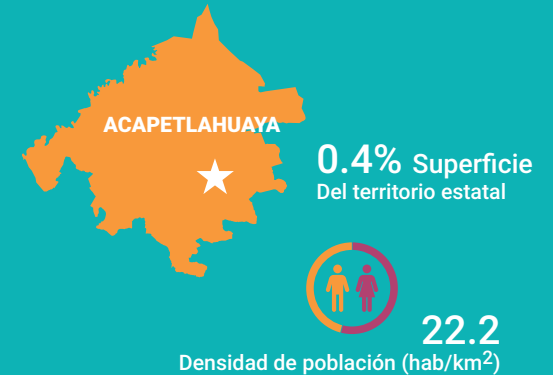

FECUNDIDAD Y MORTALIDAD

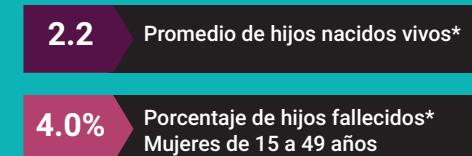

Fuente: Instituto Nacional de Estadística y Geografía (2016). Panorama sociodemográfico de Guerrero, 2015 Recuperado en: http://internet.contenidos.inegi.org.mx/contenidos/Productos/prod_serv/contenidos/espanol/bvinegi/productos/nueva_estruc/inter_censal/panorama/702825082208.pdf?platform=hootsuite

VIVIENDA

Total de viviendas particulares habitadas

1 498

Representa el 0.2% del total estatal

Promedio de ocupantes por vivienda

3.9

Promedio de ocupantes por cuarto

1.2

Tenencia de la vivienda

76.8%	Propia
3.6%	Alquilada
18.2%	Familiar o prestada
0.5%	Otra situación
0.9%	No especificado

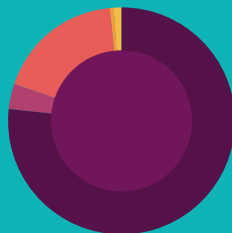

Disponibilidad de TIC

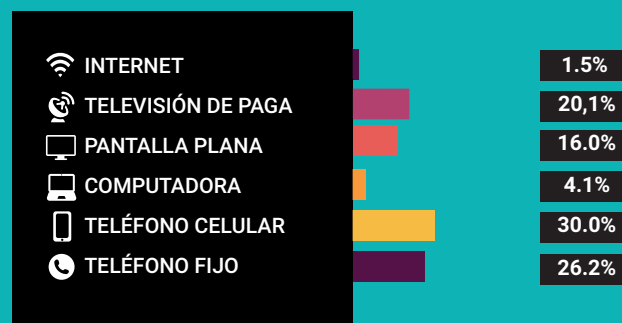

Disponibilidad de servicio de vivienda



Ahorro de energía y separación de residuos



Viviendas con materiales de construcción precarios

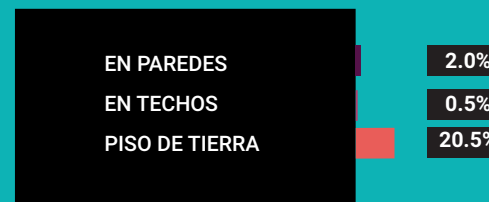

NACIONALIDAD Y ACTA DE NACIMIENTO

Inscripción en el registro civil

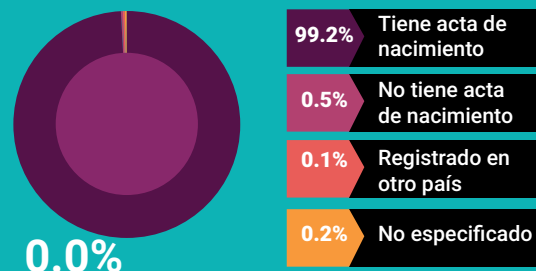

0.0%

De la población total no tiene nacionalidad mexicana

Grupo de edad	Habitantes	% de Población
0-14	1,770	30.62
15-19	559	9.67
20-29	804	13.91
30-64	1,849	31.99
65 y más	795	13.75

Fuente: Instituto Nacional de Estadística y Geografía (2016). Panorama sociodemográfico de Guerrero, 2015 Recuperado en: http://internet.contenidos.inegi.org.mx/contenidos/Productos/prod_serv/contenidos/espanol/bvinegi/productos/nueva_estruc/inter_censal/panorama/702825082208.pdf?platform=hootsuite

DISTRIBUCIÓN DE LA POBLACIÓN DE GENERAL CANUTO NERI POR GRUPOS DE EDAD

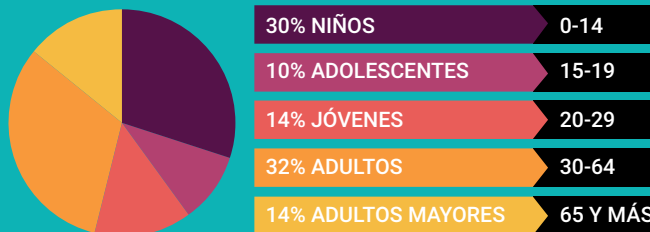

Distribución porcentual de la población según lugar de residencia de 2010

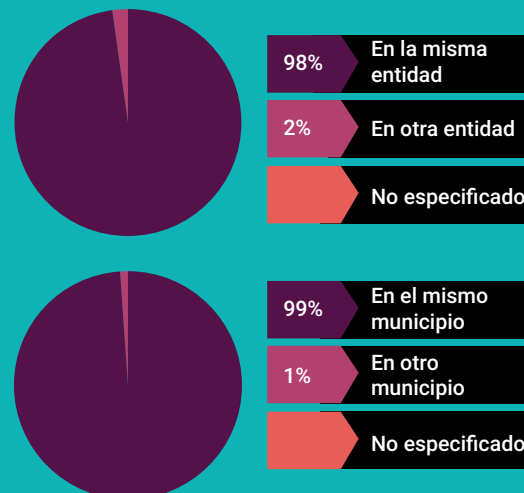

SITUACIÓN CONYUGAL

Población de 12 años y más según situación conyugal

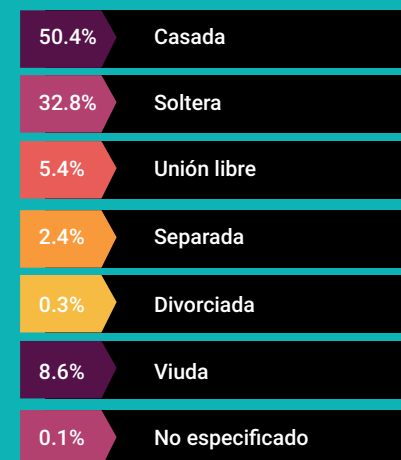

ETNICIDAD

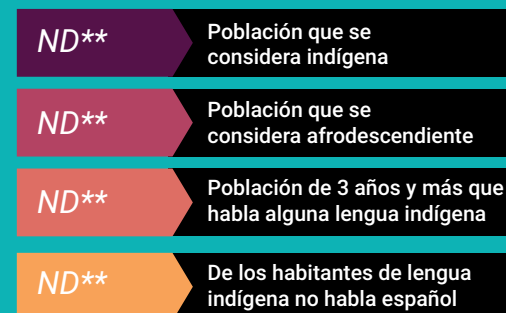

**No disponible por muestra insuficiente

AFILIACIÓN A SERVICIOS DE SALUD

Población afiliada* 79.4%

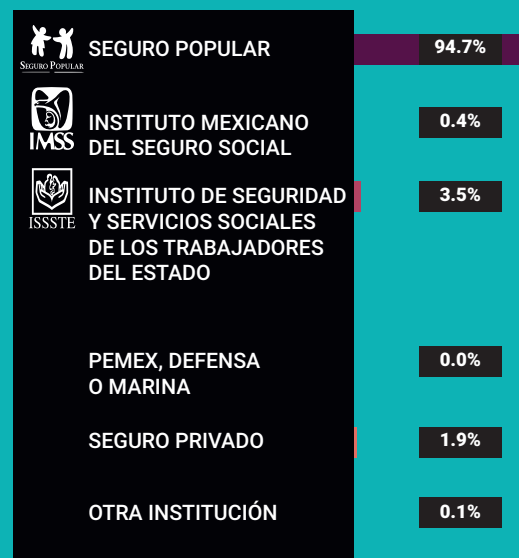

*Incluye afiliaciones múltiples

Pobreza extrema en el municipio

% de habitantes	Habitantes
33.8	1,980

Fuente: Consejo Nacional de Evaluación de la Política de Desarrollo Social (CONEVAL), Resultados de la medición de Pobreza a nivel municipal 2015 y su comparativo con el año 2010. Recuperado en: https://www.coneval.org.mx/coordinacion/entidades/Guerrero/Paginas/pobreza_municipal2015.aspx

CARACTERÍSTICAS EDUCATIVAS

Población de 15 años y más

97.8%
15 a 24 años

76.4%
25 años y más



Población de 15 años y más según nivel de escolaridad

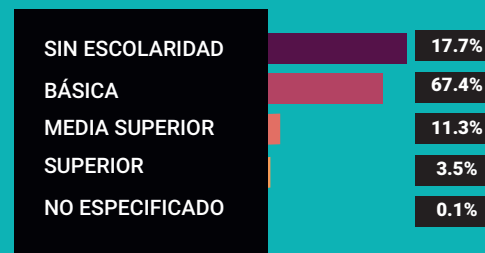

Asistencia y movilidad escolar por grupos de edad



CARACTERÍSTICAS ECONÓMICAS

Población de 12 años y más Económicamente activa (PEA)

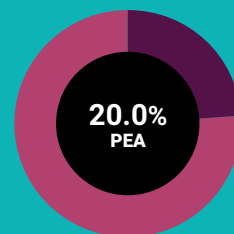

24.1% Mujeres
75.9% Hombres

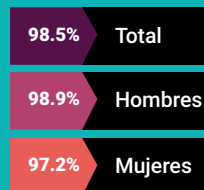

Porcentaje de la población de 12 años y más con condición de actividad no especificada 0.5

No económicamente activa (PNEA)

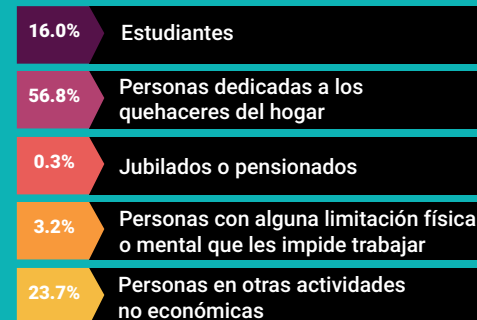
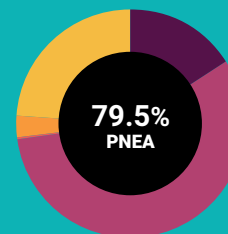



PROYECCIONES MUNICIPALES 2015-2030

Grupos de edad	2015		2016		2017		2018	
	Hombres	Mujeres	Hombres	Mujeres	Hombres	Mujeres	Hombres	Mujeres
0-4	315	300	308	291	300	283	292	275
5-9	329	304	315	291	303	280	291	270
10-14	362	335	352	323	343	314	334	305
15-19	323	320	319	312	316	306	314	300
20-24	227	254	229	252	231	250	232	247
25-29	152	189	155	189	158	189	160	189
30-34	131	166	132	165	134	164	135	163
35-39	135	165	134	164	134	163	135	163
40-44	142	166	143	167	142	167	142	166
45-49	134	156	135	156	136	157	137	157
50-54	124	146	124	145	124	144	124	144
55-59	112	140	113	140	112	139	112	138
60-64	100	134	100	135	100	135	100	136
65 y más	358	447	360	454	363	460	366	468
Total por sexo	2944	3222	2919	3184	2896	3151	2874	3121
Total	6166		6103		6047		5995	

2019		2020		2021		2022	
Hombres	Mujeres	Hombres	Mujeres	Hombres	Mujeres	Hombres	Mujeres
286	268	279	262	275	257	271	254
281	261	272	253	263	246	256	240
326	297	319	289	313	283	309	278
312	295	311	291	310	287	309	284
233	245	234	243	235	241	236	240
163	189	165	189	167	189	168	188
137	163	139	163	142	164	144	165
137	163	139	164	141	165	144	167
143	167	143	167	144	168	146	169
138	158	139	159	140	160	140	161
125	143	125	144	127	145	128	147
112	137	112	137	113	137	114	138
100	137	100	138	101	140	101	141
370	476	375	485	381	496	388	507
2863	3099	2852	3084	2852	3078	2854	3079
5962		5936		5930		5933	

Fuente: Consejo Nacional de Población (2019). Proyecciones de la población de los municipios de México, 2015-2030. Recuperado de <https://www.gob.mx/conapo/documentos/proyecciones-de-la-poblacion-de-los-municipios-de-mexico-2015-2030>



PROYECCIONES MUNICIPALES 2015-2030

Grupos de edad	2023		2024		2025		2026	
	Hombres	Mujeres	Hombres	Mujeres	Hombres	Mujeres	Hombres	Mujeres
0-4	268	251	266	250	265	249	264	250
5-9	250	236	246	234	244	233	244	235
10-14	305	275	303	272	302	270	301	269
15-19	308	281	307	278	305	276	304	275
20-24	237	239	238	239	239	239	240	240
25-29	169	188	170	189	171	189	173	190
30-34	147	166	149	167	152	168	154	170
35-39	147	169	151	171	155	173	159	176
40-44	149	171	152	173	156	176	160	179
45-49	141	163	142	164	143	166	145	169
50-54	130	149	132	152	133	155	135	158
55-59	115	139	117	140	119	143	122	146
60-64	102	143	104	144	105	147	107	149
65 y más	396	519	404	533	414	547	424	562
Total por sexo	2864	3089	2881	3106	2903	3131	2932	3168
Total	5953		5987		6034		6100	

2027		2028		2029		2030	
Hombres	Mujeres	Hombres	Mujeres	Hombres	Mujeres	Hombres	Mujeres
264	251	264	253	265	257	266	261
248	239	253	246	261	255	272	266
301	269	303	270	306	272	311	275
303	274	301	274	299	274	297	275
239	240	238	241	237	242	234	243
175	192	177	195	180	198	183	202
156	171	158	173	160	175	162	177
163	179	167	182	171	185	174	187
165	183	170	187	176	192	181	196
148	173	152	178	156	183	161	189
137	162	139	167	141	172	144	177
125	151	129	155	134	161	138	167
110	152	113	156	117	160	122	166
434	577	446	593	458	610	470	628
2968	3213	3010	3270	3061	3336	3115	3409
6181		6280		6397		6524	



PROYECCIONES DE POBLACIÓN POR GRUPOS DE EDAD 2015-2030

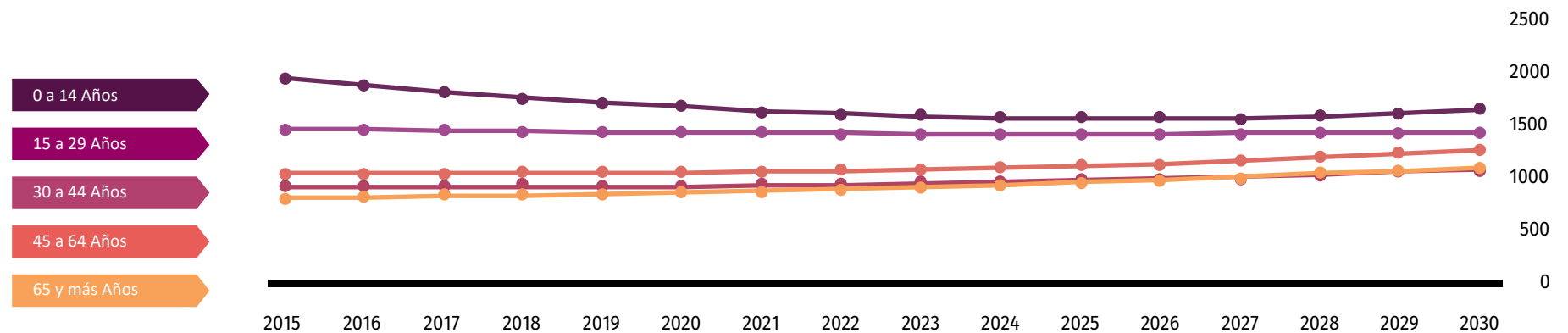

Fuente: Consejo Nacional de Población (2019). Proyecciones de la población de los municipios de México, 2015-2030. Recuperado de <https://www.gob.mx/conapo/documentos/proyecciones-de-la-poblacion-de-los-municipios-de-mexico-2015-2030>

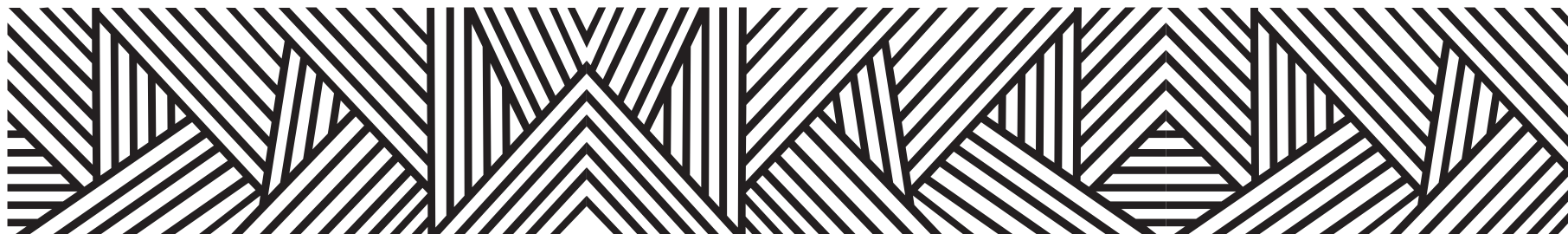

DATOS GEOGRÁFICOS CULTURALES

Ubicación Geográfica	Coordenadas y altitud	Colindancias	Otros datos
	Entre los paralelos 18° 20' y 18° 33' de latitud norte; los meridianos 100° 00' y 100° 14' de longitud oeste; altitud entre 400 y 1 800 m.	Colinda al norte con el Estado de México y con el municipio de Teloloapan; al este con el municipio de Teloloapan; al sur con los municipios de Teloloapan y Arcelia; al oeste con el municipio de Arcelia y el Estado de México.	Ocupa el 0.41% de la superficie del estado. Cuenta con 58 localidades y una población total de 5,780 habitantes.
Fisiografía	Provincia	Subprovincia	Sistemas de topoformas
	Sierra Madre del Sur (100%).	Sierras y Valles Guerrerenses (76.35%) y Depresión del Balsas (23.65%).	Sierra de cumbres tendidas (76.34%), Cañón típico (15.97%), Llanura con lomerío de piso rocoso o cementado (5.18%) y Sierra alta compleja con cañadas (2.51%).

	Región hidrológica	Cuenca	Subcuenca	Corrientes de agua	Cuerpos de agua
Hidrografía	Balsas (100%).	R. Balsas - Zirándaro (100%).	R. Poliutla (100%).	Perennes: Acapetlahuaya, Sultepec, Topilar y Zicatecoyan. Intermitentes: Acapetlahuaya, Amates Grandes, Cacahuatlán, Campana Tentle, Cotistayo, Cotixtapa, El Cantón, El Capire, Ixcatecoya, Ixtepec, La Mina, La Puente, Lima Agría, Puente de Tierra, Rancho Viejo, Seco y Tiquimal.	No disponible.

	Flora	Fauna
Principales ecosistemas	La flora dominante está compuesta por selva baja caducifolia, selva mediana superennifolia y chaparral, existiendo especies de perota, granadillo, piojo y encino, sabina, ceiba, amate, sauce, canuchino, nopal, cuajote, cacahuananche, guaje, cubetas, mangos ciruelos guamúchil, anonas, nanches, guayabos, amates, ceibas, huajes, tephuajes, arrayanes, naranjos, limones, tulipanes, granados entre otros.	En lo referente a la fauna existen: Venado, conejo, iguana, armadillo, paloma morada, paloma de alas blancas, arrollera, tórtola, perdiz, chachalaca, tejón, masacuatas, jaquimillas, coralillo, araña, ciempiés, ratón, ardilla y alacrán.

	Uso del suelo	Vegetación
Uso del suelo y vegetación	Agricultura (6.96%) y zona urbana (0.33%).	Selva (62.92%), pastizal (27.38%) y bosque (2.41%).

Arqueológica y monumentos históricos	Capilla de San José ubicada en la cabecera municipal, las ruinas que ahí existen como los de cerro de Oztoma, San Simón Oztoma y las ruinas que se encuentran en los terrenos conocidos como Huahuaztla.
--------------------------------------	--

Fuente: Instituto Nacional para el Federalismo y el Desarrollo Municipal (INAFED) Enciclopedia de los Municipios de México [Recuperado en: : www.e-local.gob.mx/wb2/ELOCAL/EMM_guerrero](http://www.e-local.gob.mx/wb2/ELOCAL/EMM_guerrero)

	Artesanías	Gastronomía	Artes
Cultura popular	Elaboración de jícaras, elaboración de piezas de ornato de oficina, cuadros, juego de salón, mediante la utilización de metales como la plata, el cobre, alpaca, latón y otros, combinados con madera, conchas de abulón, piedras preciosas y semipreciosas.	No disponible.	La música típica de este poblado son las famosas Chilenas, la tropical y la de banda.

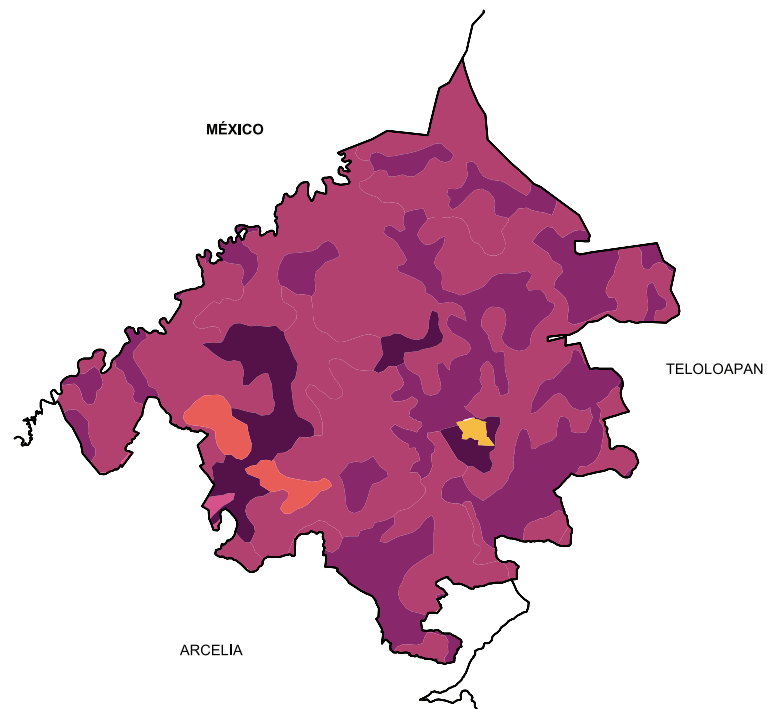
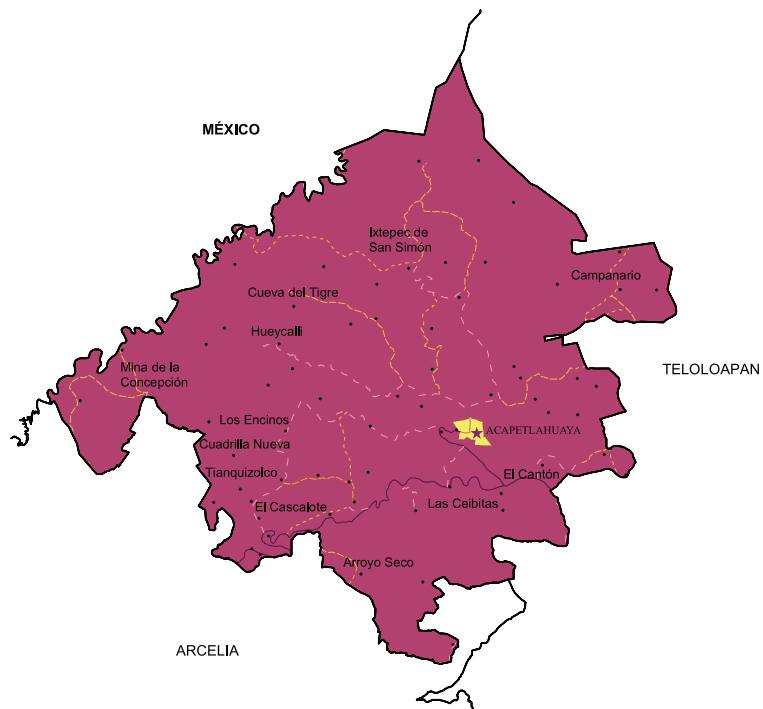

Localidades e Infraestructura para el Transporte





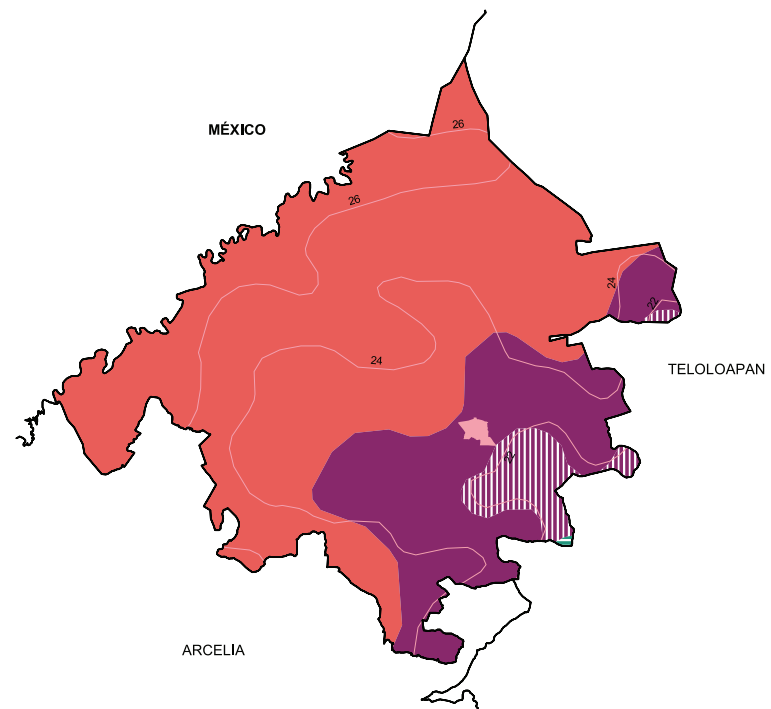
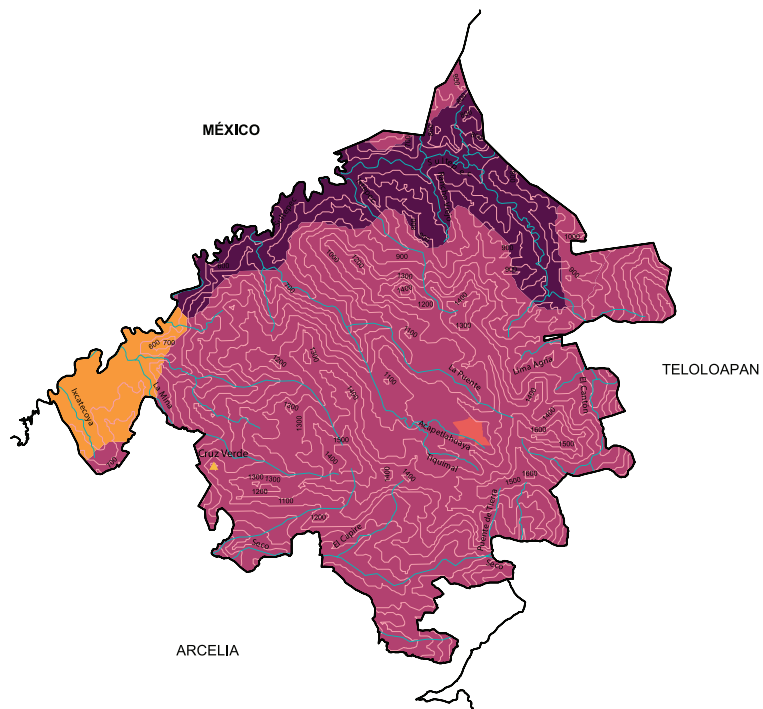

- Carretera de dos carriles
- Calle
- - - Terracería
- - - Brecha
- - - Vereda
- Zona urbana
- ★ Cabecera
- Localidad

Uso de suelo y vegetación







- Agricultura
- Bosque
- Pastizal
- Selva
- Zona urbana



Relieve

-  2500 Curva de nivel
-  Corriente de agua
-  Elevación principal
-  Cañón
-  Llanura
-  Sierra
-  Zona urbana

Climas

-  Isotherma en °C
-  Cálido subhúmedo con lluvias en verano, de humedad media **(24.72%)**
-  Cálido subhúmedo con lluvias en verano, de menor humedad **(70.31%)**
-  Semicálido subhúmedo con lluvias en verano, de humedad media **(4.91%)**
-  Semicálido subhúmedo con lluvias en verano, de mayor humedad **(0.06%)**
-  Zona urbana

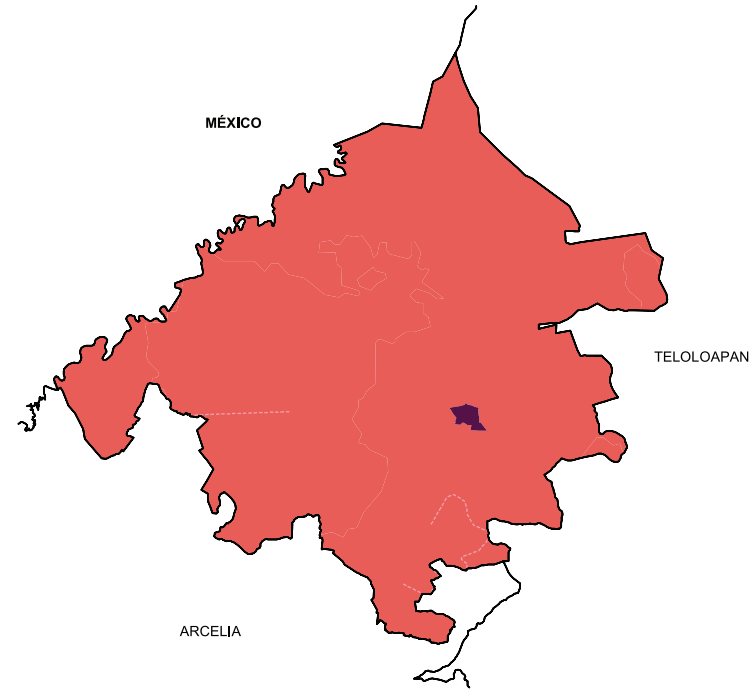
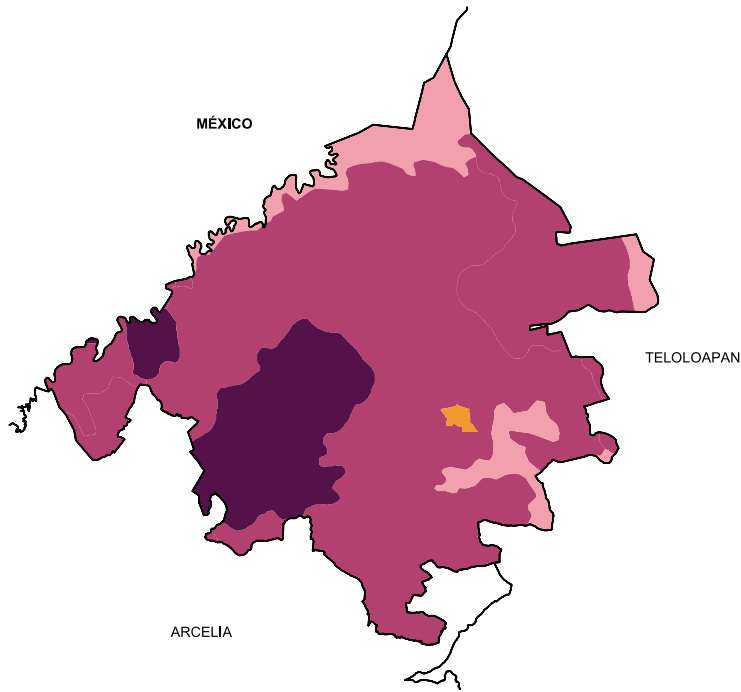

Suelos Dominantes

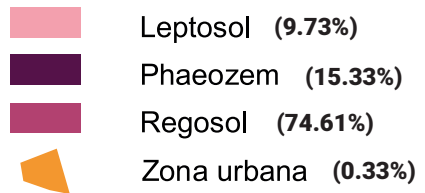

Geología (Clase de roca)

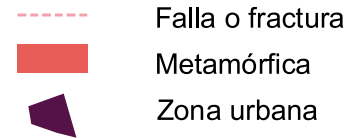





XXXV.GENERAL HELIODORO CASTILLO

“Entre cerros partidos”

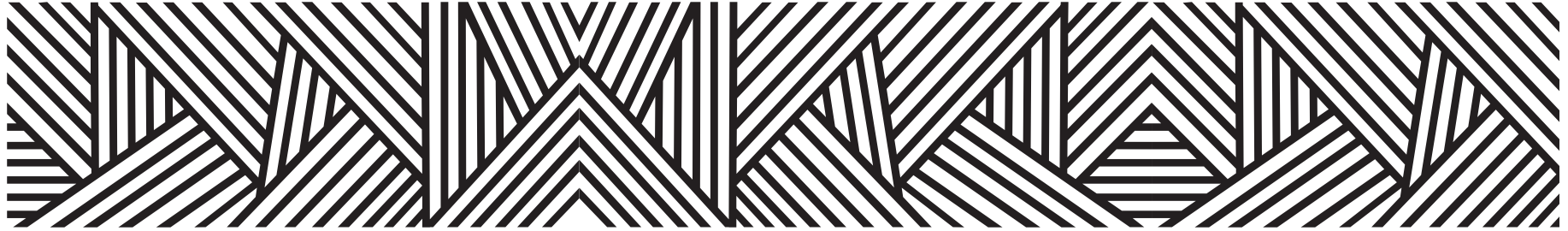

Este municipio lleva el nombre de un destacado general Zapatista, su cabecera municipal es Tlacotepec, de origen mexicano, proviene de la lengua náhuatl y significa Tlaco-Tepec

“Entre cerros partidos”

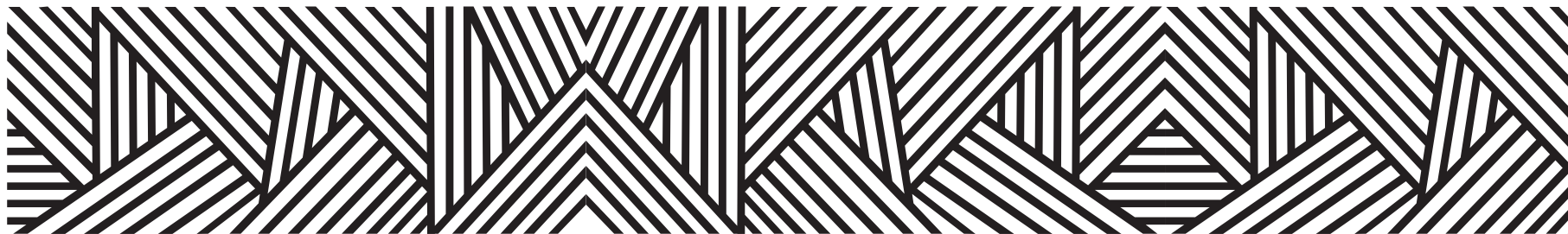

CONTEXTO MUNICIPAL

El municipio de General Heliodoro Castillo se localiza en la región Centro del estado de Guerrero, cuenta con una superficie de 1,704 km² y densidad de población de 21.6 habitantes por km²; su tasa de crecimiento promedio anual en el periodo 2010-2015, es de (0.4), con una población de 37,340 habitantes y se estima que para 2030 sea de 37,515 personas.

El porcentaje de población económicamente activa es del 30.6 % de los cuales 86.4% son hombres y 13.6% mujeres; la población ocupada es del 99.5%, 99.4% hombres y 100.0% mujeres.

De las 7,916 viviendas particulares habitadas, el 93.4% disponen de energía eléctrica; de agua entubada 29.1%; de drenaje 72.5%; sanitarios 75.7%; en relación a la disponibilidad de bienes y tecnologías de la información y de la comunicación; el 29.2% cuenta con teléfono celular; 3.1% computadora y 2.5% internet.

Según nivel de escolaridad de la población de 15 años o más el 12.0% no tiene escolaridad; 76.9% tiene educación básica; media superior 9.5% y educación superior 1.5%.

El 87.7% de la población total del municipio, se encuentra afiliada a servicios de salud; entre los que destacan, el seguro popular con el 99.5% y el ISSSTE, 0.5%.

Estimaciones del CONAPO, con base en la Encuesta Intercensal 2015 del INEGI, lo clasifica con un índice de marginación muy alto, ocupando el lugar 23 a nivel estatal y 102 en el contexto nacional.

Por otra parte el CONEVAL, en su informe 2015, reporta que en el municipio de General Heliodoro Castillo, existen 12,296 personas en pobreza extrema, representa el 45.7 % de su población que tienen tres o más carencias de seis posibles y se encuentran por debajo de la línea de bienestar mínimo.

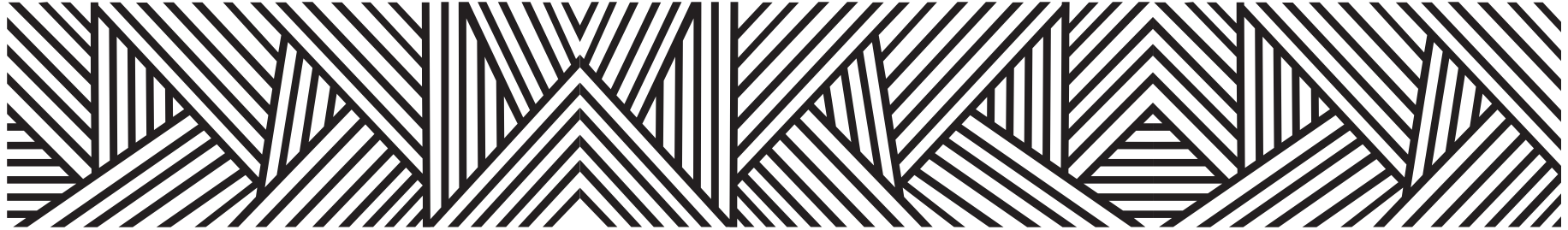

LOCALIDADES DEL MUNICIPIO

1. Tlacotepec
2. Acatlán del Río
3. El Ahuejote
4. Amacahuite
5. El Amate
6. Buenavista del Sur (Buenavista)
7. Campo Morado
8. El Capire (El Capire de la Palma)
9. Nuevo Poblado el Caracol
10. Las Ceibas
11. Cerro Pelón
12. La Ciénega
13. Ciruelo Amarillo
14. Colonia Baluarte
15. Colonia Guerrero (El Rincón)
16. Chapultepec
17. Chichahuales
18. Chichiltepec
19. Durazno Oriente
20. Durazno del Rosario
21. Durazno San Vicente (El Durazno)
22. El Frío
23. Los Hoyos
24. El Huamúchil
25. Huautla
26. Huerta Vieja
27. Hueyáhuatl
28. Ixtayotla
29. Ixtlahuaca
30. Izotepec
31. Las Laderas
32. La Laguna (Comunitlalit)
33. El Limoncillo
34. El Mango
35. Maxíuhitl
36. El Morro
37. Naranjito Zapotitla (Naranjito)
38. El Naranjo
39. Los Ocotes
40. Ojo de Agua (Ojo de Agua del Progreso)
41. El Órgano
42. Palo Verde
43. Parota de San Pedro (La Parota)
44. Paso Chiantepepec
45. Paso del Molino
46. Pelón Xóchitl
47. Pinzán de Catalán

- | | | |
|---------------------------------------|--------------------------------------|--|
| 48. Las Piñas | 80. Huixilac (Huitzilac) | 112. La Huerta (El Huertito) |
| 49. La Primavera | 81. Zoyacalco | 113. La Joya del Cirián |
| 50. La Primaveraita | 82. Coacoyula | 114. Las Juntas |
| 51. Pueblo Viejo | 83. Barrio Nuevo | 115. Limoncito |
| 52. Puerto Castro | 84. La Comunidad | 116. Ocotepec |
| 53. Puerto del Varal | 85. Las Mesas (Anonos) | 117. La Parota Dos |
| 54. Puerto Gallo [Campamento] | 86. Los Ciruelos (El Ciruelo) | 118. Parrales |
| 55. Puerto Tejas | 87. Las Pilas | 119. Las Pascuas |
| 56. Rancho Viejo | 88. El Encanto | 120. Paso los Herreros |
| 57. La Reforma | 89. El Periconal | 121. Pinzampantle |
| 58. El Rodeo | 90. Hueyatlxati | 122. Plan de la Ilusión (Plan de Campoza-
no) |
| 59. San Antonio de las Palmas | 91. Plan del Banano | 123. El Plan |
| 60. San Vicente Norte (Asumiates) | 92. Las Margaritas | 124. El Salitre |
| 61. El Tarasco | 93. La Guitarra (Puerto la Guitarra) | 125. Tecolhuistle |
| 62. Tecomaxúchitl del Norte | 94. Tejamanil | 126. Tiquimil |
| 63. Tecomazúchitl Sur | 95. Barrio Nuevo | 127. Tlacontequito (Los Cruces) |
| 64. Tepehuaje | 96. Aguacate | 128. Tlanípatl |
| 65. Tetela del Río | 97. Los Amatitos (Los Amates) | 129. Viento Frío |
| 66. Tlacotenco | 98. Las Ánimas | 130. Yerba Santa |
| 67. Torreón | 99. Atlihuaca | 131. Altamira |
| 68. La Venta | 100. Chilpancinguito | 132. La Aurora |
| 69. Verde Rico (Huerto de Verde Rico) | 101. La Ciénega | 133. Los Bajos |
| 70. Villaxóchitl | 102. Coatepec del Ocote | 134. Bugambilias |
| 71. Las Vinatas | 103. Comunitlali (La Laguna) | 135. La Cañita (Colonia San Antonio) |
| 72. Xochitepec | 104. Cruz Nueva | 136. Las Cañitas |
| 73. La Yerbabuena | 105. Derrumbado | 137. Coatepec de los Naranjos |
| 74. Zompantle | 106. El Escosor | 138. Los Copales |
| 75. Zopilostoc | 107. La Felicidad | 139. El Crucero (El Crucero de Vanidad) |
| 76. Tlacomulito | 108. Filo del Águila | 140. La Cucaracha (La Guadalupe) |
| 77. El Carrizal | 109. Los Fresnos | 141. Cueva de Guerrero |
| 78. Apintla | 110. Los Hornos | 142. Escalerilla |
| 79. Los Ranchos | 111. Huerta Vieja | |

- | | | |
|---|---|-------------------------------------|
| 143. El Escobal | 175. Cerro de la Mula | 205. El Zancudo |
| 144. El Guayabal | 176. Agua Zarca | 206. El Caracol |
| 145. Los Guayabos | 177. Los Capulines (Los Fríos Antiguos) | 207. Colonia Santa Cruz |
| 146. Los Juncos | 178. La Cieneguita | 208. El Vallado |
| 147. Los Lavaderos | 179. La Huertita | 209. Las Juntas del Naranjito |
| 148. Ojo de Agua | 180. El Pedregal | 210. El Limoncito |
| 149. El Papayo | 181. El Rancho (Las Tiliás) | 211. Las Parotas de las Laderas |
| 150. Las Canoas | 182. Las Parotas | 212. Puerto las Magueras |
| 151. Paso Cacahuananche (Pinzán Morado) | 183. Rancho Viejo | 213. La Uva |
| 152. El Piru | 184. Vuelta del Sur | 214. Xocomulco |
| 153. Las Piñas | 185. El Naranja | 215. Monte Cristo |
| 154. Los Planes (El Puente de la Dama) | 186. El Destronque | 216. El Naranja (La Barranca Honda) |
| 155. La Presita | 187. Montevideo | 217. El Ranchito |
| 156. Puerto Colorado | 188. El Río | 218. Plan de las Flores |
| 157. Puerto de los Espinos | 189. Los Arrayanes | 219. Rancho las Bugambilias |
| 158. Puerto Escondido | 190. Buenavista (Cashacuauilt) | 220. El Barro |
| 159. El Ranchito | 191. Ciruelo Amarillo | 221. Los Chirimoyos |
| 160. Rancho la Gloria | 192. Corralitos (El Banco de Grava) | 222. Los Colorines |
| 161. El Renacimiento | 193. La Joya | 223. El Cometa (El Encanto) |
| 162. Los Sauces | 194. El Nanche | 224. Las Jarillas |
| 163. El Tanque | 195. La Vuelta de las Flores | 225. La Joya del Pinzán |
| 164. El Tiquimil | 196. Agua Fría | 226. Las Joyas |
| 165. Tlalchitín | 197. La Ciénega | 227. Las Palomas |
| 166. Las Tranquillas | 198. El Espinazo | 228. Las Papitas (Los Duraznitos) |
| 167. La Uva | 199. La Guitarra | 229. Paso del Manguito |
| 168. La Vuelta del Choque | 200. La Joya Escondida (La Joya de los Mecos) | 230. El Periconal |
| 169. Xocutla | 201. Las Montañitas | 231. Las Pilitas |
| 170. El Zoquial | 202. Puerto Alegre (El Puerto del Tamarindo) | 232. Puerto del Clavel |
| 171. El Aguacate Tres | 203. Puerto los Fresnos | 233. El Naranja (El Nuevo Naranja) |
| 172. Buenavista | 204. Puerto los Monos | 234. El Ahuacoste |
| 173. Parota | | 235. Puerto Eucalipto |
| 174. La Parota Uno | | |

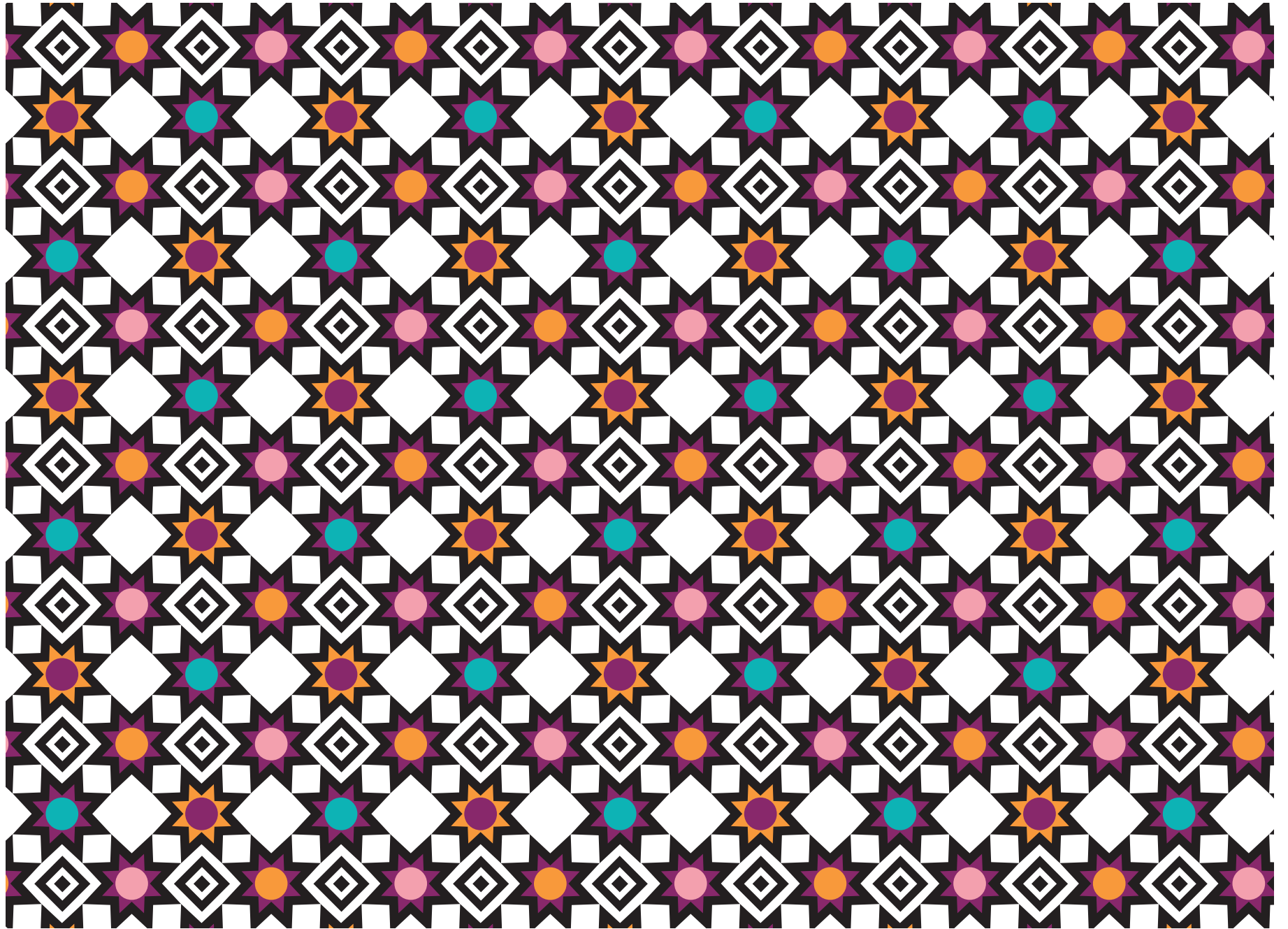

INDICADORES SOCIODEMOGRÁFICOS

COMPOSICIÓN POR EDAD Y SEXO

37 340 **Población total***
Representa el 1.1% de la población estatal

96.9 **Relación- hombres-mujeres**
Existen 96 hombres por cada 100 mujeres

19 **Edad mediana**
La mitad de la población tiene 19 años o menos

83.7 **Razón de dependencia por edad**
Existen 83 personas en edad de dependencia por cada 100 en edad productiva

*En viviendas particulares habitadas

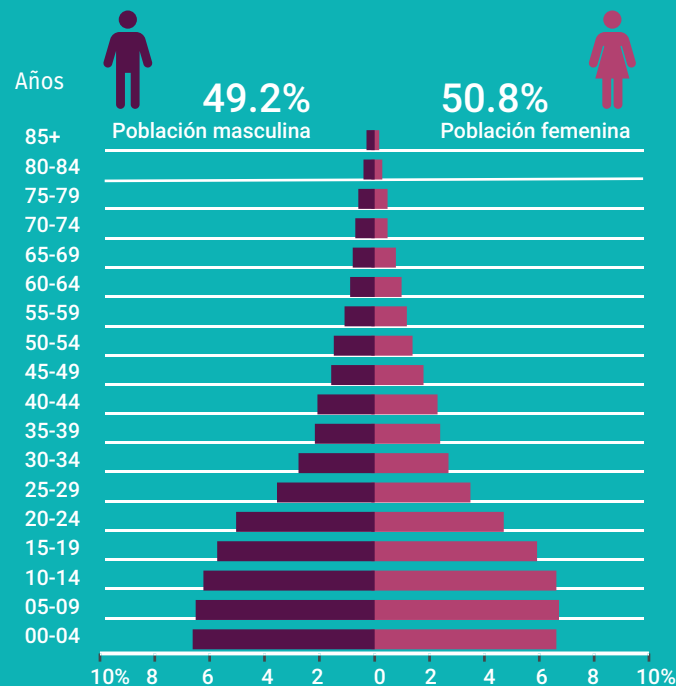

DISTRIBUCIÓN TERRITORIAL



2.7% Superficie
Del territorio estatal



21.6
Densidad de población (hab/km²)

FECUNDIDAD Y MORTALIDAD

2.7 Promedio de hijos nacidos vivos*

5.1% Porcentaje de hijos fallecidos*
Mujeres de 15 a 49 años

Fuente: Instituto Nacional de Estadística y Geografía (2016). Panorama sociodemográfico de Guerrero, 2015 Recuperado en: http://internet.contenidos.inegi.org.mx/contenidos/Productos/prod_serv/contenidos/espanol/bvinegi/productos/nueva_es-truc/inter_censal/panorama/702825082208.pdf?platform=hootsuite

VIVIENDA

Total de viviendas particulares habitadas

7 916

Representa el 0.9% del total estatal

Promedio de ocupantes por vivienda

4.7

Promedio de ocupantes por cuarto

1.9

Tenencia de la vivienda

81.1%	Propia
4.8%	Alquilada
12.0%	Familiar o prestada
0.8%	Otra situación
1.3%	No especificado

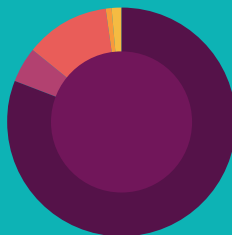

Disponibilidad de TIC

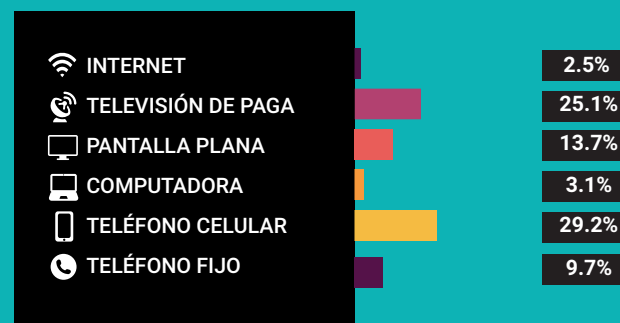

Disponibilidad de servicio de vivienda



Ahorro de energía y separación de residuos



Viviendas con materiales de construcción precarios

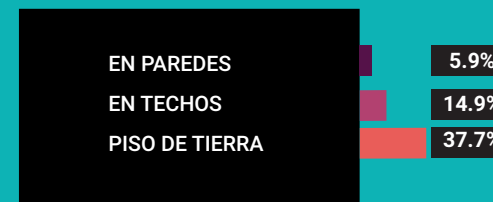

NACIONALIDAD Y ACTA DE NACIMIENTO

Inscripción en el registro civil

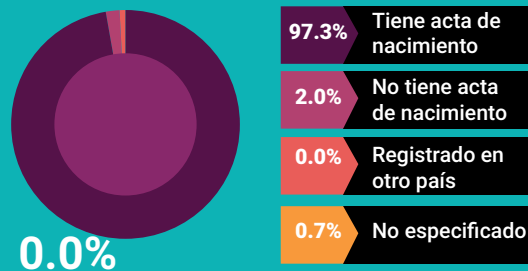

0.0%

De la población total no tiene nacionalidad mexicana

Grupo de edad	Habitantes	% de Población
0-14	9,056	39.8
15-19	2,972	11.8
20-29	5,036	17.0
30-64	11,082	25.5
65 y más	3,229	5.7

Fuente: Instituto Nacional de Estadística y Geografía (2016). Panorama sociodemográfico de Guerrero, 2015 Recuperado en: http://internet.contenidos.inegi.org.mx/contenidos/Productos/prod_serv/contenidos/espanol/bvinegi/productos/nueva_estruc/inter_censal/panorama/702825082208.pdf?platform=hootsuite

DISTRIBUCIÓN DE LA POBLACIÓN DE HELIODORO CASTILLO POR GRUPOS DE EDAD

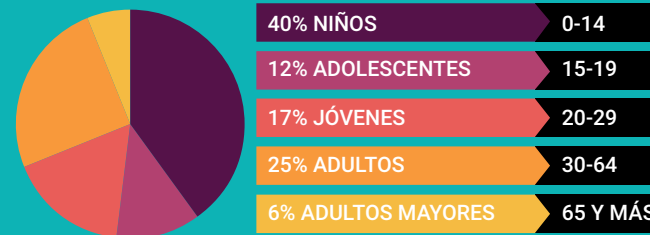

Distribución porcentual de la población según lugar de residencia de 2010

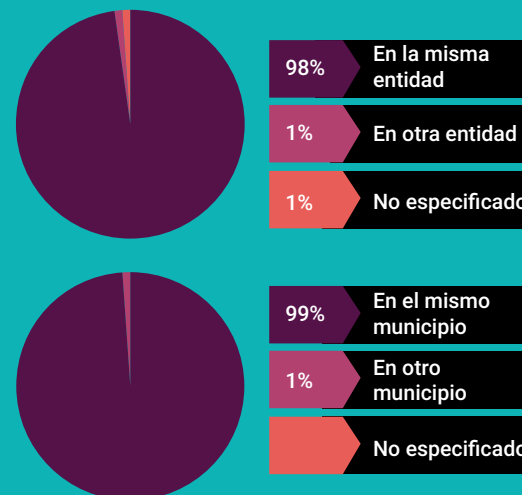

SITUACIÓN CONYUGAL

Población de 12 años y más según situación conyugal

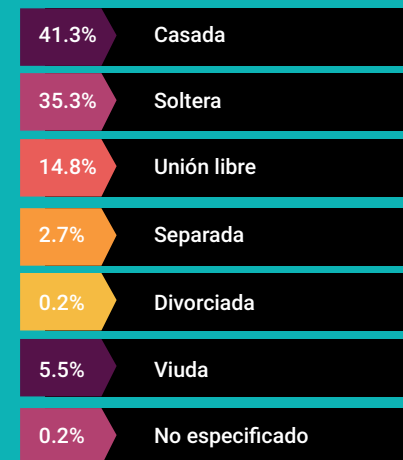

ETNICIDAD

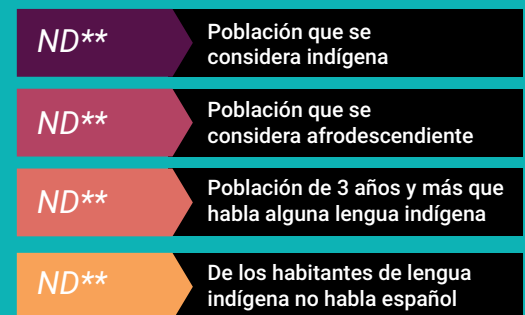

**No disponible por muestra insuficiente

AFILIACIÓN A SERVICIOS DE SALUD

Población afiliada* 87.7%

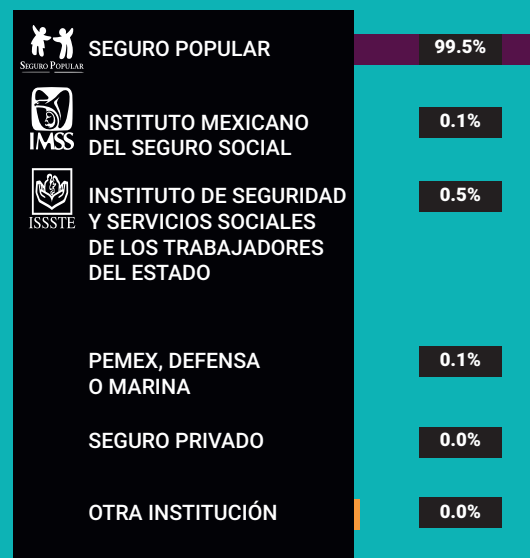

*Incluye afiliaciones múltiples

Pobreza extrema en el municipio

% de habitantes	Habitantes
45.7	12, 296

Fuente: Consejo Nacional de Evaluación de la Política de Desarrollo Social (CONEVAL), Resultados de la medición de Pobreza a nivel municipal 2015 y su comparativo con el año 2010. Recuperado en: https://www.coneval.org.mx/coordinacion/entidades/Guerrero/Paginas/pobreza_municipal2015.aspx

CARACTERÍSTICAS EDUCATIVAS

Población de 15 años y más

97.2%
15 a 24 años

76.7%
25 años y más



Población de 15 años y más según nivel de escolaridad

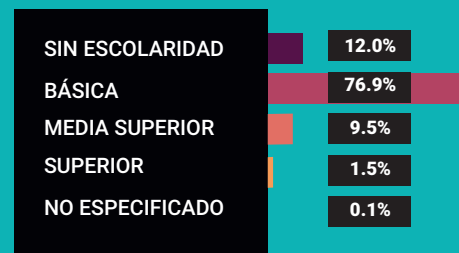

Asistencia y movilidad escolar por grupos de edad



CARACTERÍSTICAS ECONÓMICAS

Población de 12 años y más Económicamente activa (PEA)

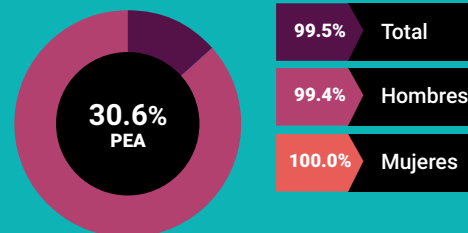

13.6% Mujeres
86.4% Hombres

Porcentaje de la población de 12 años y más con condición de actividad no especificada 0.4

No económicamente activa (PNEA)

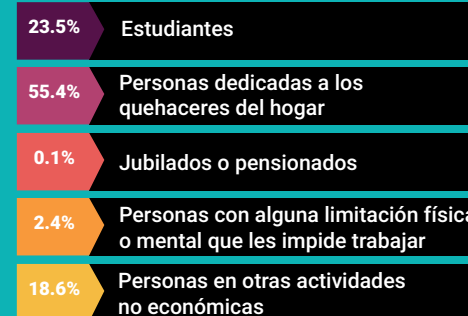
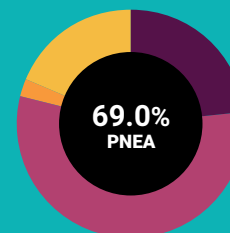



PROYECCIONES MUNICIPALES 2015-2030

Grupos de edad	2015		2016		2017		2018	
	Hombres	Mujeres	Hombres	Mujeres	Hombres	Mujeres	Hombres	Mujeres
0-4	2723	2588	2681	2543	2625	2488	2567	2433
5-9	2570	2561	2544	2536	2520	2513	2495	2488
10-14	2425	2420	2416	2418	2412	2417	2404	2413
15-19	2161	2065	2156	2067	2160	2071	2165	2076
20-24	1826	1666	1838	1672	1848	1674	1854	1673
25-29	1396	1344	1425	1359	1453	1373	1478	1384
30-34	1059	1125	1079	1140	1097	1153	1117	1167
35-39	874	966	878	975	884	984	893	995
40-44	774	833	779	847	782	857	783	866
45-49	648	673	659	686	668	698	676	710
50-54	533	560	539	567	543	572	548	577
55-59	447	490	453	500	457	507	461	514
60-64	380	414	387	425	393	435	399	446
65 y más	1036	1102	1050	1120	1064	1135	1080	1153
Total por sexo	18852	18807	18884	18855	18906	18877	18920	18895
Total	37659		37739		37783		37815	

2019		2020		2021		2022	
Hombres	Mujeres	Hombres	Mujeres	Hombres	Mujeres	Hombres	Mujeres
2509	2378	2453	2326	2405	2281	2363	2242
2468	2462	2438	2434	2400	2399	2357	2358
2393	2406	2380	2396	2365	2384	2349	2370
2172	2081	2179	2083	2183	2083	2183	2079
1857	1671	1858	1668	1861	1666	1865	1665
1498	1394	1513	1400	1522	1402	1526	1401
1137	1180	1156	1193	1177	1205	1195	1216
905	1006	918	1018	933	1030	949	1042
784	874	786	882	790	891	796	901
684	722	690	733	694	742	696	751
554	584	561	591	568	600	576	609
464	520	467	525	471	531	476	537
405	456	410	467	416	477	421	486
1099	1173	1119	1196	1142	1222	1167	1251
18929	18907	18928	18912	18927	18913	18919	18908
37836		37840		37840		37827	

Fuente: Consejo Nacional de Población (2019). Proyecciones de la población de los municipios de México, 2015-2030. Recuperado de <https://www.gob.mx/conapo/documentos/proyecciones-de-la-poblacion-de-los-municipios-de-mexico-2015-2030>



PROYECCIONES MUNICIPALES 2015-2030

Grupos de edad	2023		2024		2025		2026	
	Hombres	Mujeres	Hombres	Mujeres	Hombres	Mujeres	Hombres	Mujeres
0-4	2324	2207	2288	2176	2255	2149	2226	2127
5-9	2313	2315	2268	2270	2225	2225	2189	2184
10-14	2330	2352	2309	2331	2284	2304	2251	2267
15-19	2179	2073	2170	2062	2159	2048	2144	2031
20-24	1872	1664	1880	1664	1888	1663	1893	1661
25-29	1528	1397	1527	1393	1526	1389	1527	1386
30-34	1212	1224	1224	1231	1232	1233	1236	1232
35-39	964	1054	980	1066	996	1077	1012	1086
40-44	805	912	816	924	829	938	842	951
45-49	698	758	699	766	702	773	706	782
50-54	584	619	591	630	598	640	603	649
55-59	482	544	488	552	496	562	505	572
60-64	427	495	432	504	438	512	444	521
65 y más	1195	1282	1223	1317	1254	1353	1286	1392
Total por sexo	18913	18896	18895	18886	18882	18866	18864	18841
Total	37809		37781		37748		37705	

2027		2028		2029		2030	
Hombres	Mujeres	Hombres	Mujeres	Hombres	Mujeres	Hombres	Mujeres
2200	2108	2177	2095	2159	2087	2144	2084
2159	2146	2132	2110	2108	2074	2086	2039
2211	2222	2168	2171	2123	2115	2078	2055
2127	2011	2106	1987	2081	1959	2051	1926
1895	1657	1894	1652	1888	1644	1880	1636
1531	1385	1537	1385	1546	1386	1555	1387
1234	1227	1232	1219	1228	1210	1225	1200
1027	1095	1039	1101	1047	1104	1052	1103
857	965	871	979	885	993	898	1006
713	793	721	806	733	820	746	835
608	658	613	667	618	676	625	686
516	584	527	596	538	609	549	621
451	530	459	540	469	551	480	564
1319	1433	1353	1476	1389	1522	1425	1569
18848	18814	18829	18784	18812	18750	18794	18711
37662		37613		37562		37505	



PROYECCIONES DE POBLACIÓN POR GRUPOS DE EDAD 2015-2030

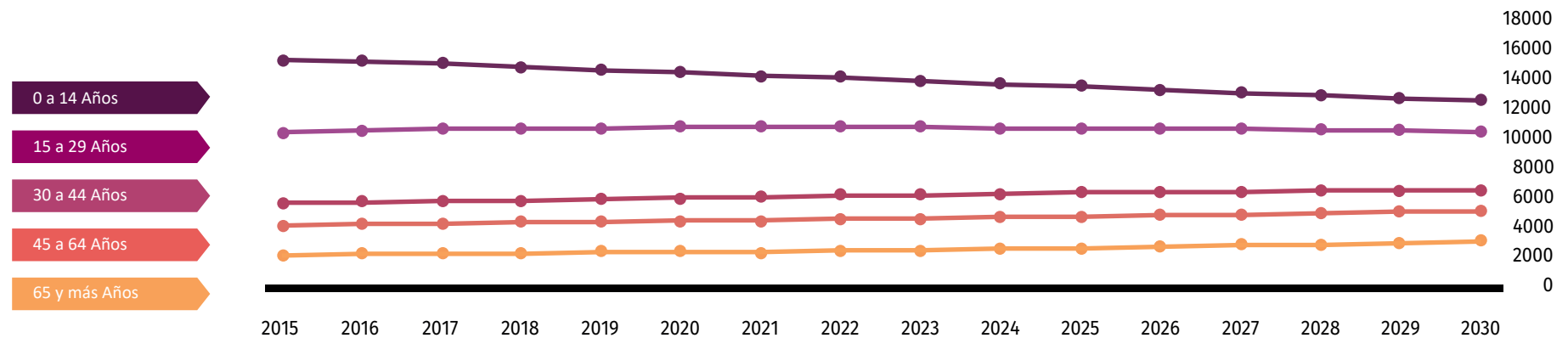

Fuente: Consejo Nacional de Población (2019). Proyecciones de la población de los municipios de México, 2015-2030. Recuperado de <https://www.gob.mx/conapo/documentos/proyecciones-de-la-poblacion-de-los-municipios-de-mexico-2015-2030>



DATOS GEOGRÁFICOS CULTURALES

Ubicación Geográfica	Coordenadas y altitud	Colindancias	Otros datos
	Entre los paralelos 17° 24' y 18° 03' de latitud norte; los meridianos 99° 48' y 100° 14' de longitud oeste; altitud entre 300 y 3 600 m.	Colinda al norte con los municipios de San Miguel Totolapan, Apaxtla y Cuetzala del Progreso; al este con los municipios de Cuetzala del Progreso, Eduardo Neri, Leonardo Bravo y Chilpancingo de los Bravo; al sur con los municipios de Chilpancingo de los Bravo, Coyoaca de Benítez y Atoyac de Álvarez; al oeste con los municipios de Atoyac de Álvarez y San Miguel Totolapan.	Ocupa el 2.71% de la superficie del estado. Cuenta con 235 localidades y una población total de 37,340 habitantes.
Fisiografía	Provincia	Subprovincia	Sistemas de topoformas
	Sierra Madre del Sur (100%).	Cordillera Costera del Sur (95.39%) y Sierras y Valles Guerrerenses (4.61%).	Sierra alta compleja (53.95%), Sierra de cumbres tendidas (40.1%), Cañón típico (3.52%) y Valle de laderas escarpadas (2.43%).

	Región hidrológica	Cuenca	Subcuenca	Corrientes de agua	Cuerpos de agua
Hidrografía	Balsas (96.36%), Costa Chica - Río Verde (3.01%) y Costa Grande (0.63%)	R. Balsas - Mezcala (96.36%), R. Papagayo (3.01%) y R. Atoyac y Otros (0.63%)	R. Huautla (65.68%), R. Balsas - Sto. Tomás (30.29%), R. Papagayo (1.52%), R. San Miguel (1.5%), R. Coyuca (0.53%), R. Puente Verde (0.39%) y R. Atoyac (0.09%)	Perennes: Balsas, Calaquital, Chapultepec, Chihuahua, Coatepequito, El Eden, El Tanque, Grande, Ixcometla, Izotepec, La Sidra, Las Culebras, Las Juntas, Las Truchas, Los Herreros, Los Nogales, Los Planes, Papagayo, Tioteppec, Yextla y Yolotla Intermitentes: Las Golondrinas, Las Nueces, Las Truchas y Puerto Hondo	Perenne (0.66%): Ing. Carlos Ramírez Ulloa (El Caracol)

	Flora	Fauna
Principales ecosistemas	La vegetación se compone de selva baja caducifolia, conformada por mezquite, huisache, cazahuate, tepehuaje, bonete, puchete, etcétera, caracterizada porque los árboles tiran las hojas en épocas de estiaje; existen áreas de pino y encino, que ocupan la mitad del territorio municipal.	La fauna silvestre se constituye con gran infinidad de especies, citando algunas de ellas: venado, coyote, zorra, conejo, tuzas, armadillo, ardilla, tlacuache, iguana, culebras, gavilán, águilas y diversa variedad de aves.

	Uso del suelo	Vegetación
Uso del suelo y vegetación	Agricultura (10.93%) y zona urbana (0.13%)	Bosque (48.33%), selva (36.04%) y pastizal (3.91%)

Nota: el porcentaje faltante corresponde a Cuerpos de Agua con (0.66%).

Arqueológica y monumentos históricos	La parroquia de Santiago Apóstol en la cabecera municipal, los retos de vestigios de cerámica de plataformas rectangulares y montículos, localizados en la localidad de Tetela del Río.
---	---

Fuente: Instituto Nacional para el Federalismo y el Desarrollo Municipal (INAFED) Enciclopedia de los Municipios de México [Recuperado en: : www.e-local.gob.mx/wb2/ELOCAL/EMM_guerrero](http://www.e-local.gob.mx/wb2/ELOCAL/EMM_guerrero)

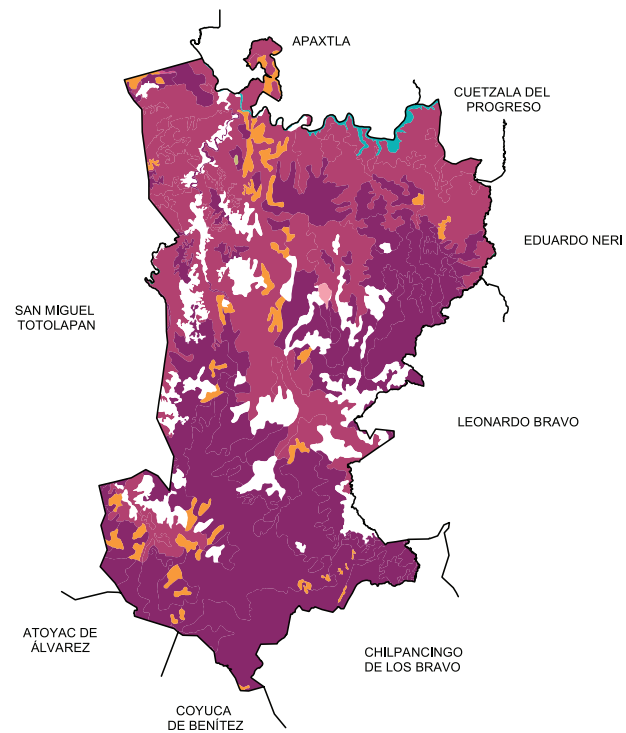
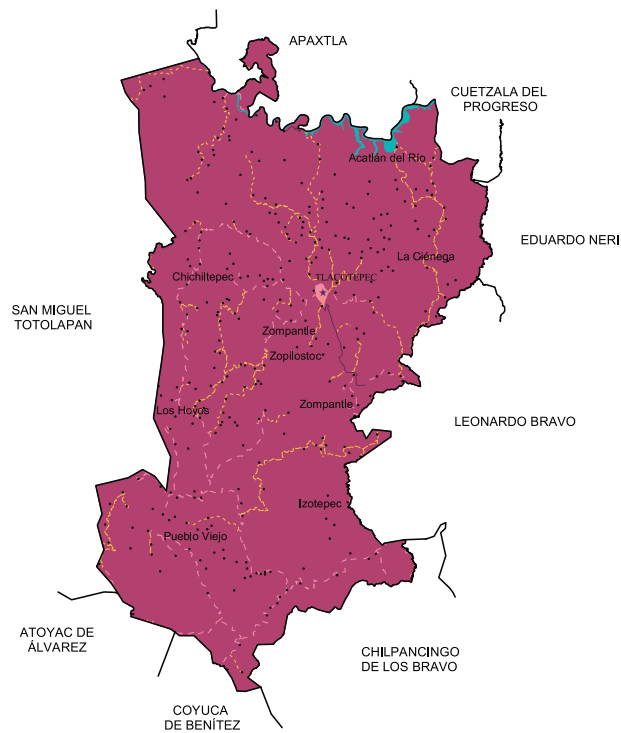

Localidades e Infraestructura para el Transporte

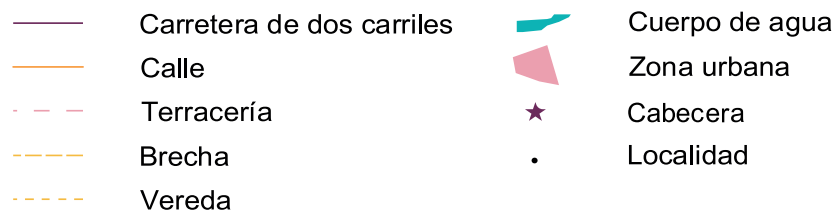

Uso de suelo y vegetación

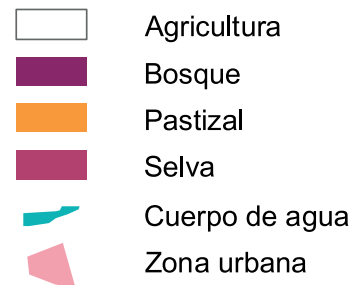

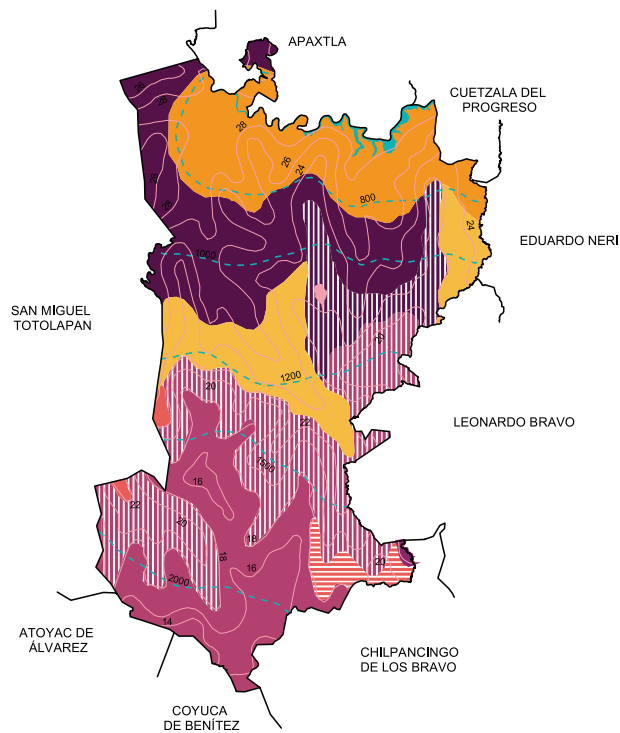
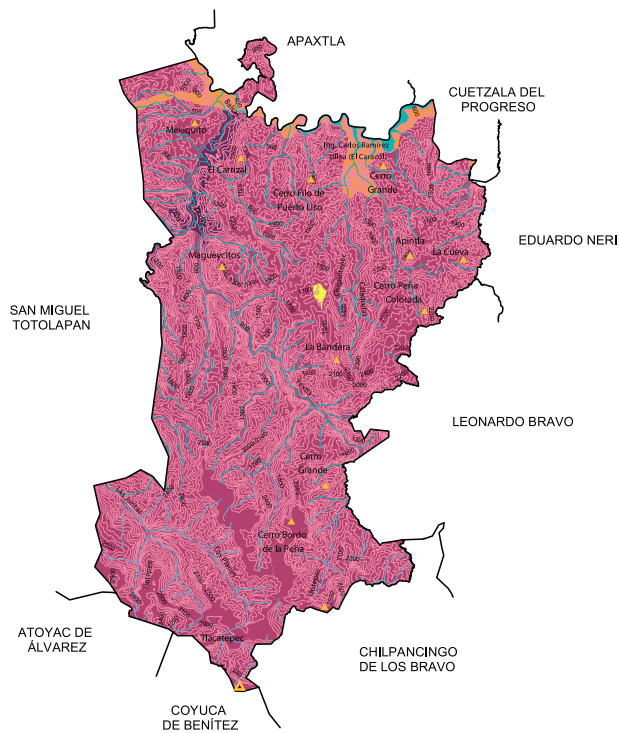

Relieve

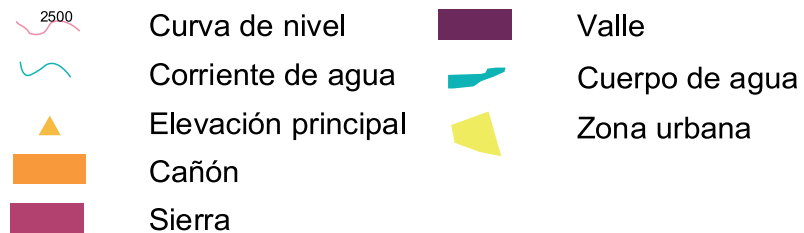

Climas

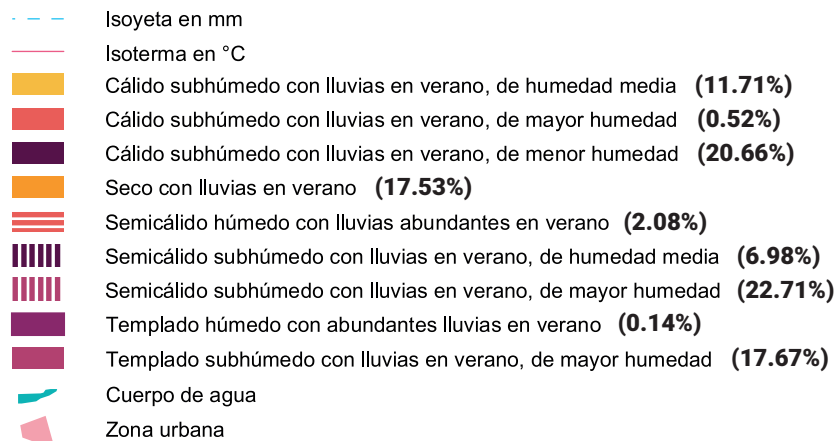

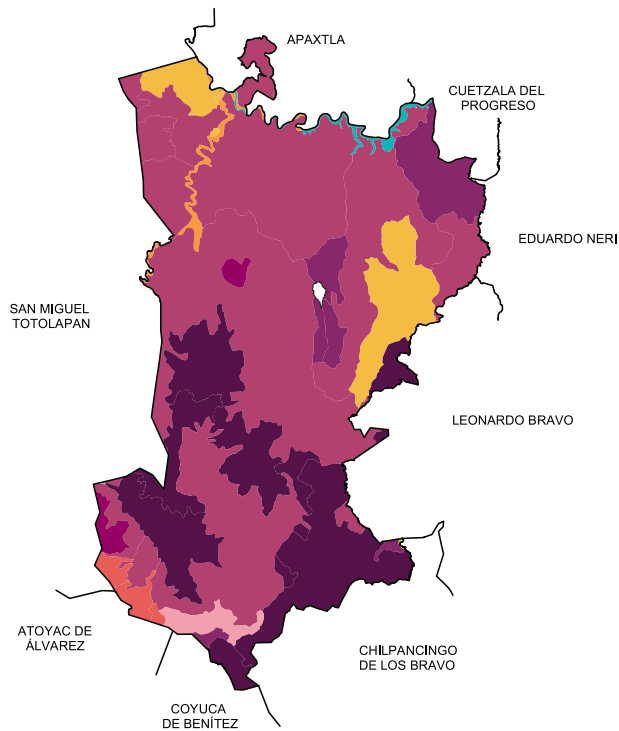

Suelos Dominantes

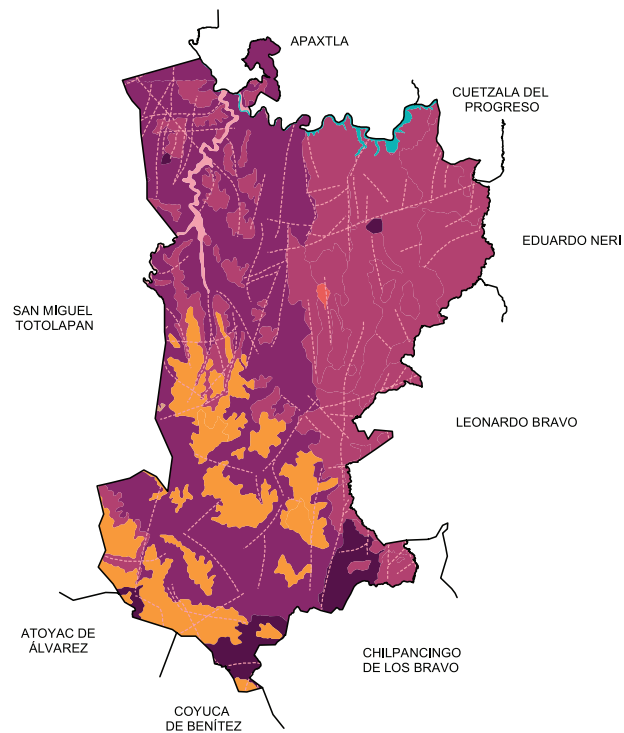
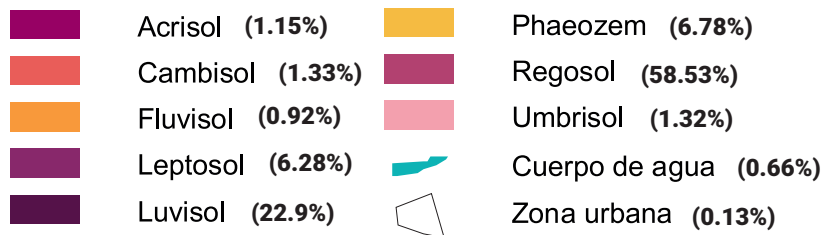

Geología (Clase de roca)

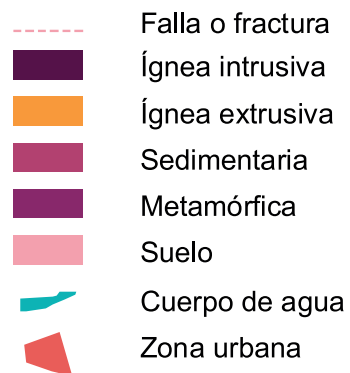

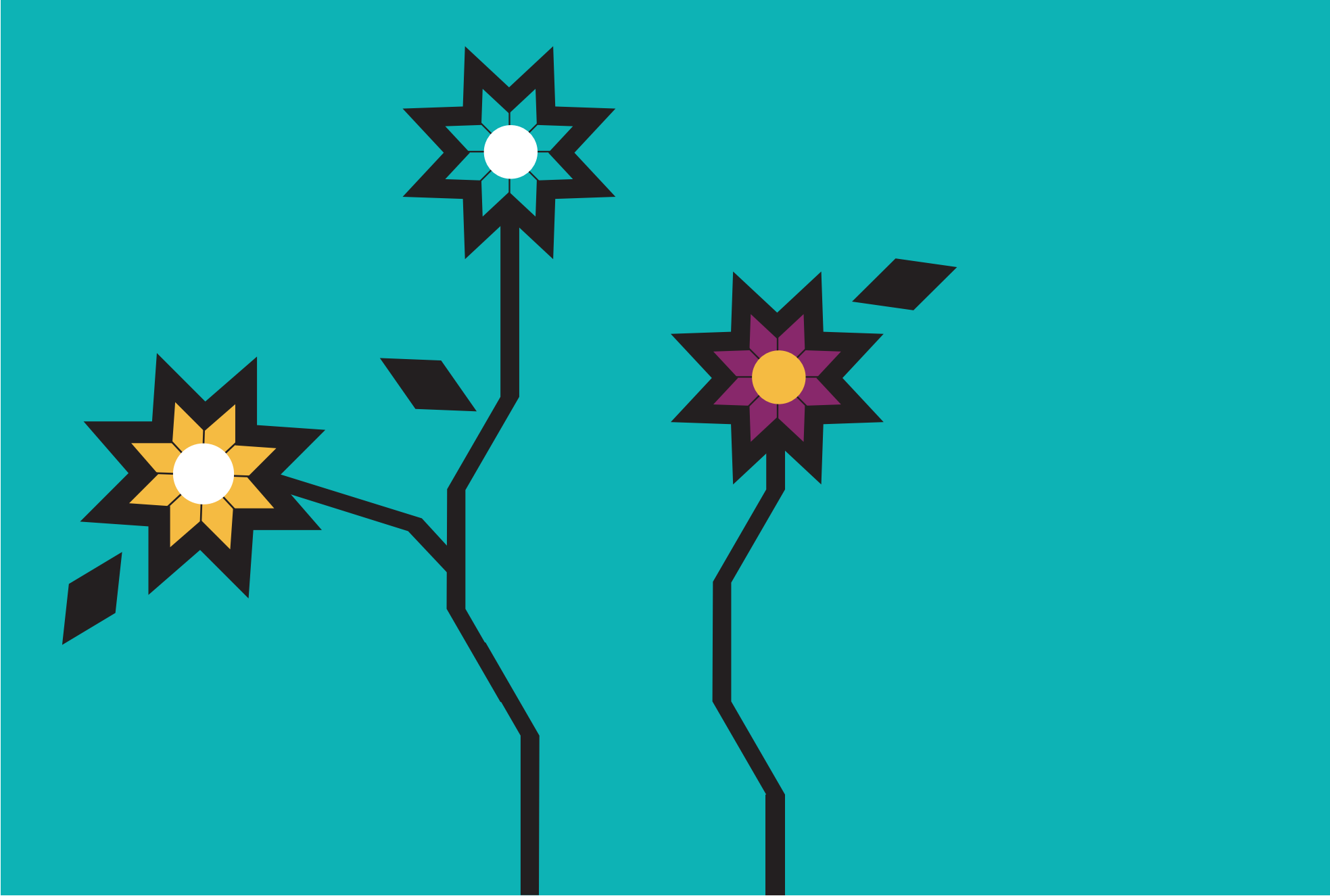



XXXVI.
HUAMUXTITLÁN

“Entre guamúchiles” o “Lugar de huamuchil”

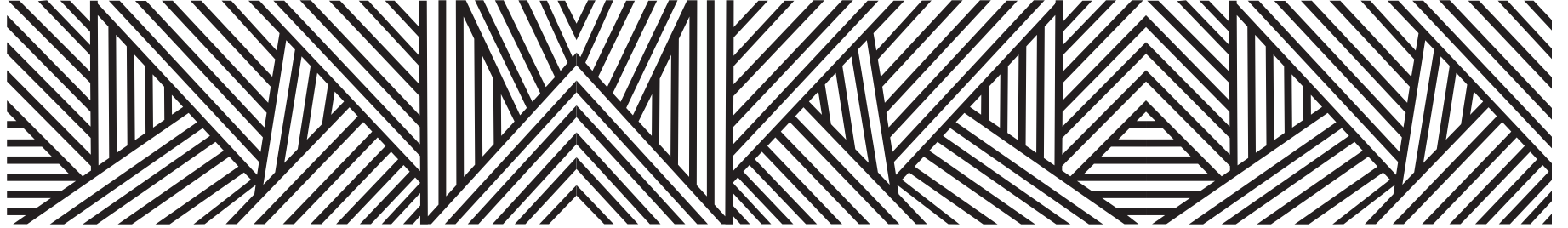

La palabra Huamuxtlán deriva del vocablo náhuatl cuamochitl - guamúchil y titlán que significa

“Entre guamúchiles”

o

“Lugar de huamuchil”

Se da por asentado que el nombre primitivo fue Coamoxtlán.

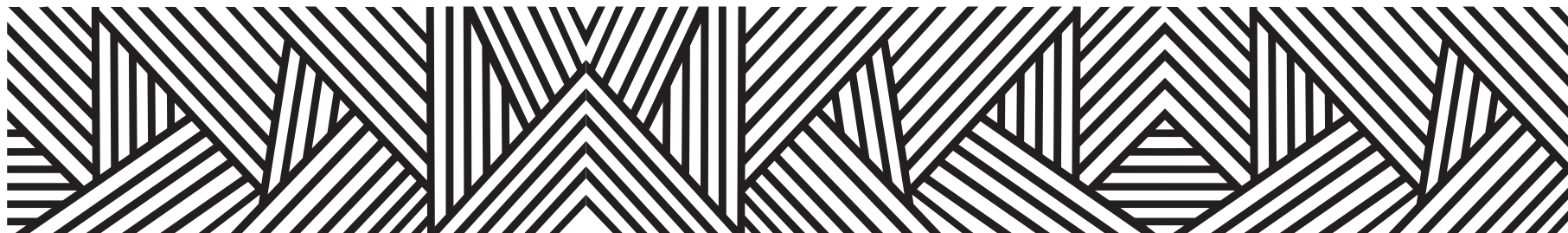

CONTEXTO MUNICIPAL

El municipio de Huamuxtitlán se localiza en la región Montaña del estado de Guerrero, cuenta con una superficie de 287 km² y densidad de población de 55.6 habitantes por km²; su tasa de crecimiento promedio anual en el periodo 2010-2015, es de (1.3), con una población de 15,287 habitantes y se estima que para 2030 sea de 16,312 personas.

El porcentaje de población económicamente activa es del 38.1 % de los cuales el 70.8% son hombres y el 29.2% mujeres; la población ocupada es del 93.5%, 92.3% hombres y 96.3% mujeres.

De las 3,848 viviendas particulares habitadas, el 99.5% disponen de energía eléctrica; de agua entubada el 38.1%; de drenaje el 95.9%; sanitarios el 96.2%; en relación a la disponibilidad de bienes y tecnologías de la información y de la comunicación; el 45.9% cuenta con teléfono celular; el 14.1% computadora y el 11.2% internet.

Según nivel de escolaridad de la población de 15 años o más el 17.2% no tiene escolaridad; el 56.9% tiene educación básica; media superior el 18.1% y educación superior el 7.3%.

El 92.2% de la población total del municipio, se encuentra afiliada a servicios de salud; entre los que destacan, el seguro popular con el 94.1% y el ISSSTE, el 5.5%.

El 16.65% de la población de 3 años y más habla lengua indígena, y el 66.74% se considera indígena; entre las lenguas más habladas se encuentra el náhuatl.

Estimaciones del CONAPO, con base en la Encuesta Intercensal 2015 del INEGI, lo clasifica con un índice de marginación alto, ocupando el lugar 68 a nivel estatal y 1,055 en el contexto nacional.

Por otra parte el CONEVAL, en su informe 2015, reporta que en el municipio de Huamuxtitlán, existen 2,685 personas en pobreza extrema, representa el 14.1 % de su población que tienen tres o más carencias de seis posibles y se encuentran por debajo de la línea de bienestar mínimo.

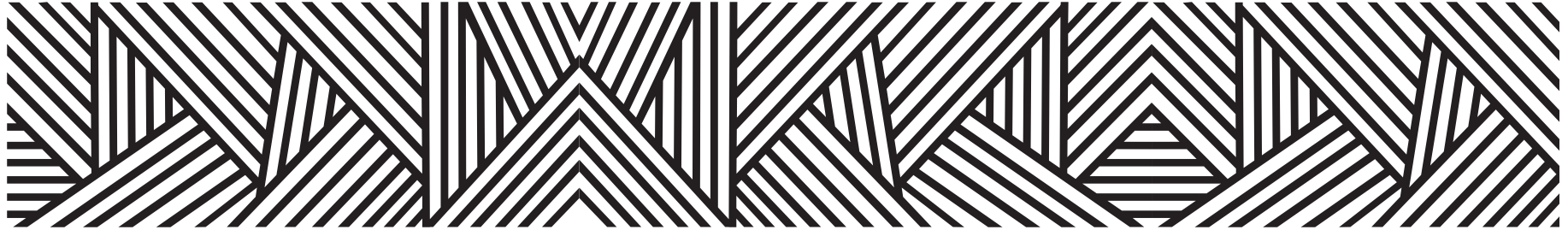

LOCALIDADES DEL MUNICIPIO

1. **Huamuxtitlán**
2. **Conhuaxo**
3. **Coyahualco**
4. **Jilotepec**
5. **San Pedro Aytec**
6. **Santa Cruz**
7. **Tepetlapa**
8. **Tlalquetzala**
9. **Tlaquiltepec
(San Bartolomé Tlaquiltepec)**
10. **San Miguel Totolapa (Totolapa)**
11. **Los Amates**
12. **Paraje Tecuapa**
13. **San Librado**
14. **Rancho la Miradita**
15. **El Tamarindal (Gaudencio Aportela)**
16. **Tilapa**

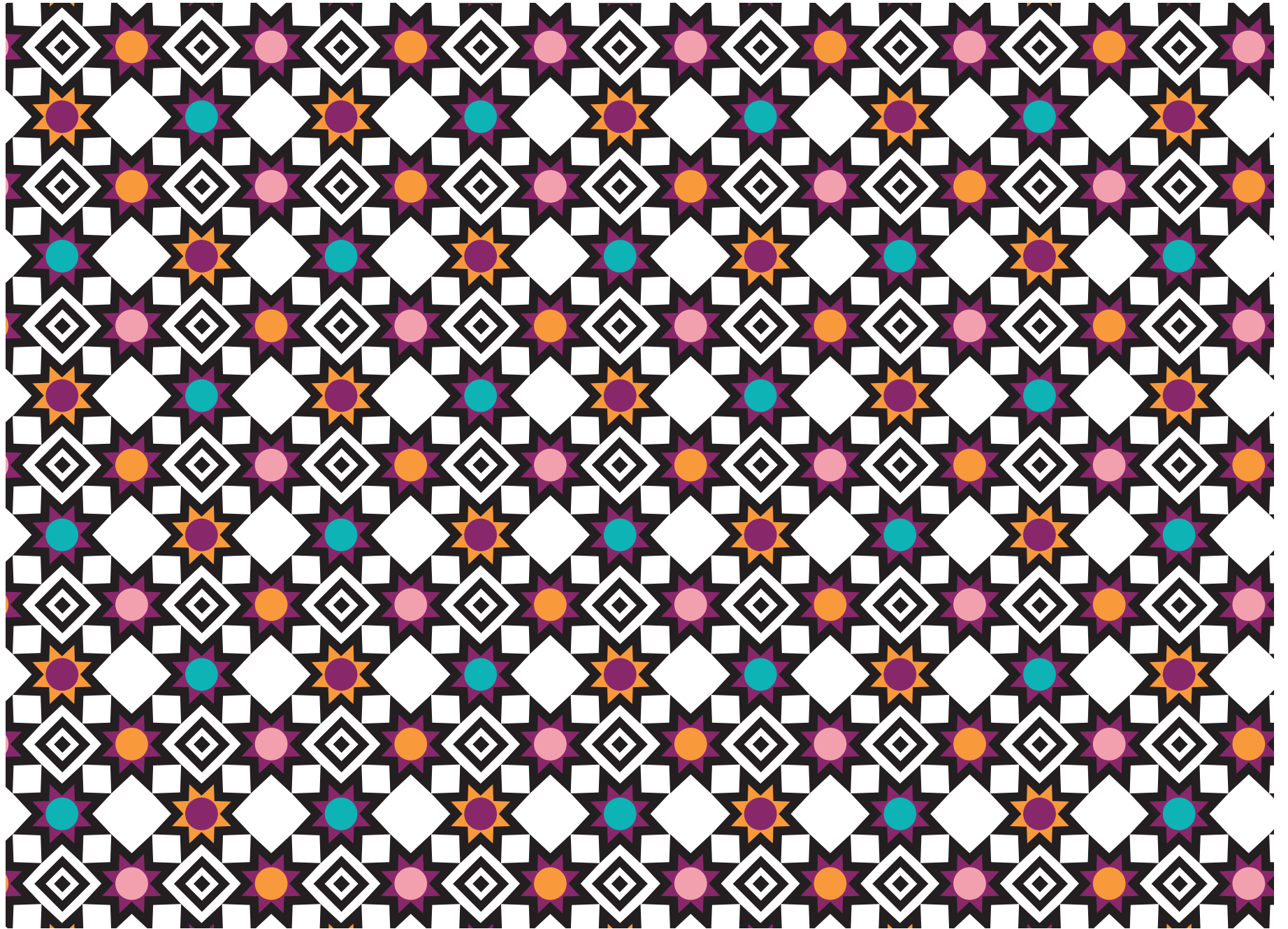

INDICADORES SOCIODEMOGRÁFICOS

COMPOSICIÓN POR EDAD Y SEXO

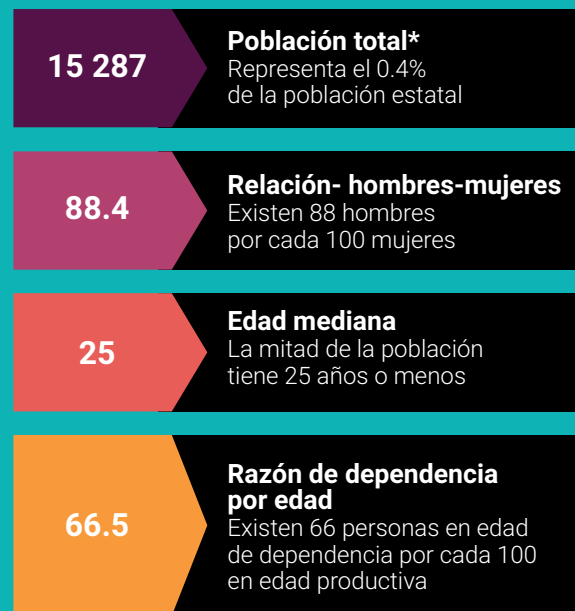

*En viviendas particulares habitadas

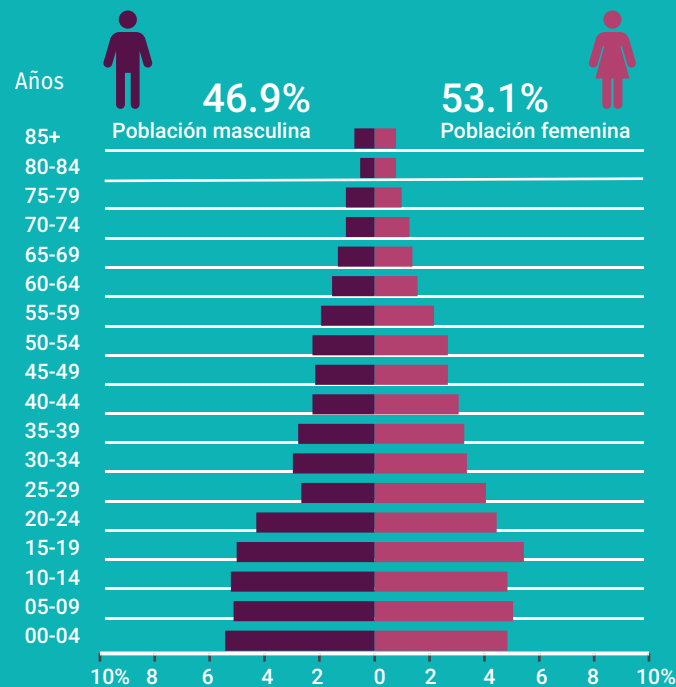

DISTRIBUCIÓN TERRITORIAL

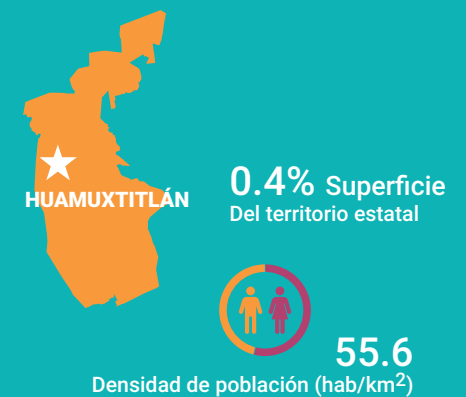

FECUNDIDAD Y MORTALIDAD

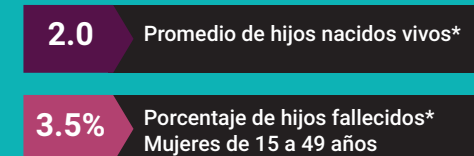

Fuente: Instituto Nacional de Estadística y Geografía (2016). Panorama sociodemográfico de Guerrero, 2015 Recuperado en: http://internet.contenidos.inegi.org.mx/contenidos/Productos/prod_serv/contenidos/espanol/bvinegi/productos/nueva_estruc/inter_censal/panorama/702825082208.pdf?platform=hootsuite

VIVIENDA

Total de viviendas particulares habitadas

3 848

Representa el 0.4% del total estatal

Promedio de ocupantes por vivienda

4.0

Promedio de ocupantes por cuarto

1.2

Tenencia de la vivienda

72.8%	Propia
8.8%	Alquilada
17.1%	Familiar o prestada
0.2%	Otra situación
1.1%	No especificado

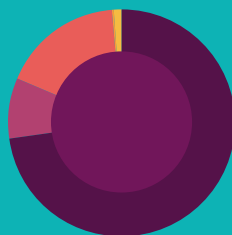

Disponibilidad de TIC

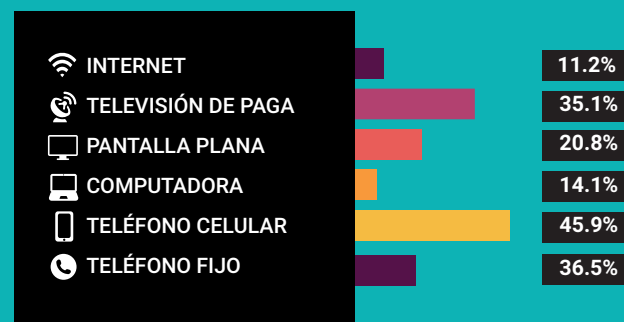

Disponibilidad de servicio de vivienda



Ahorro de energía y separación de residuos



Viviendas con materiales de construcción precarios

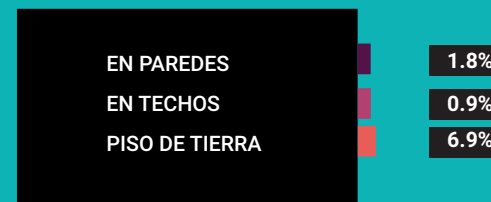

NACIONALIDAD Y ACTA DE NACIMIENTO

Inscripción en el registro civil

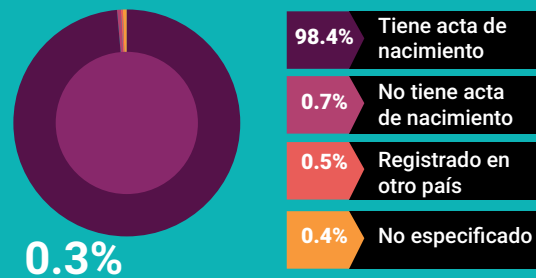

0.3%

De la población total no tiene nacionalidad mexicana

Grupo de edad	Habitantes	% de Población
0-14	4,621	30.2
15-19	1,585	10.3
20-29	2,351	15.3
30-64	5,238	34.2
65 y más	1,482	9.6

Fuente: Instituto Nacional de Estadística y Geografía (2016). Panorama sociodemográfico de Guerrero, 2015 Recuperado en: http://internet.contenidos.inegi.org.mx/contenidos/Productos/prod_serv/contenidos/espanol/bvinegi/productos/nueva_estruc/inter_censal/panorama/702825082208.pdf?platform=hootsuite

DISTRIBUCIÓN DE LA POBLACIÓN DE HUAMUXTITLÁN POR GRUPOS DE EDAD

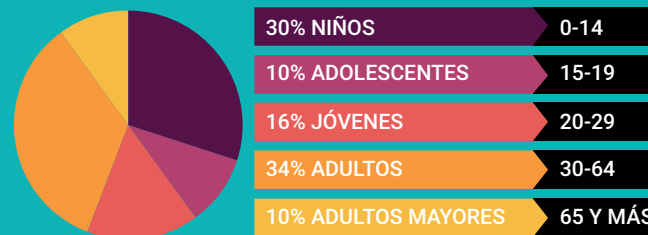

Distribución porcentual de la población según lugar de residencia de 2010

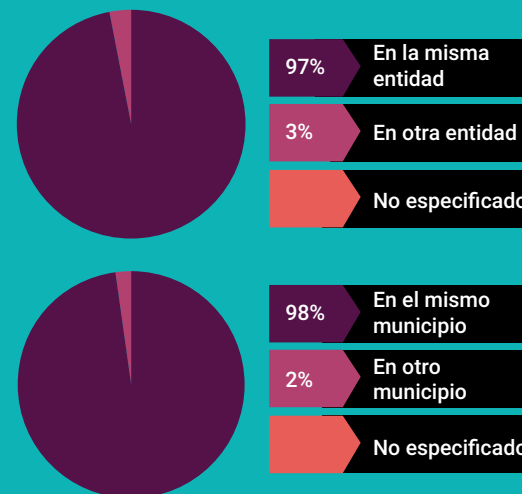

SITUACIÓN CONYUGAL

Población de 12 años y más según situación conyugal

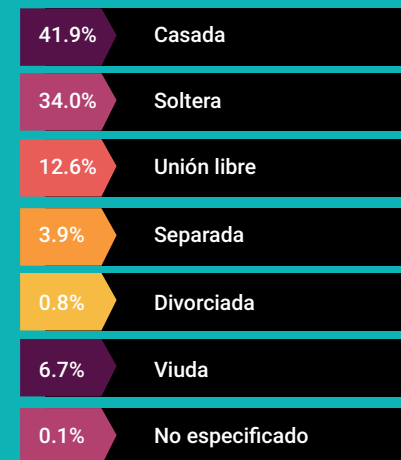

ETNICIDAD



**No disponible por muestra insuficiente

AFILIACIÓN A SERVICIOS DE SALUD

Población afiliada* 92.2%

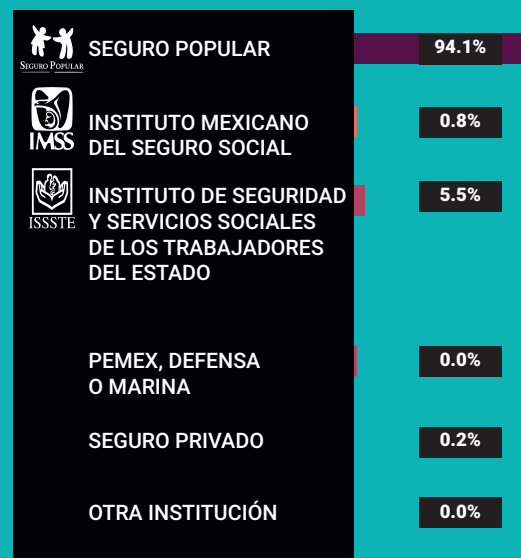

*Incluye afiliaciones múltiples

Pobreza extrema en el municipio

% de habitantes	Habitantes
14.1	2,685

Fuente: Consejo Nacional de Evaluación de la Política de Desarrollo Social (CONEVAL), Resultados de la medición de Pobreza a nivel municipal 2015 y su comparativo con el año 2010. Recuperado en: https://www.coneval.org.mx/coordinacion/entidades/Guerrero/Paginas/pobreza_municipal2015.aspx

CARACTERÍSTICAS EDUCATIVAS

Población de 15 años y más

97.7%
15 a 24 años

76.1%
25 años y más



Población de 15 años y más según nivel de escolaridad



Asistencia y movilidad escolar por grupos de edad



CARACTERÍSTICAS ECONÓMICAS

Población de 12 años y más Económicamente activa (PEA)

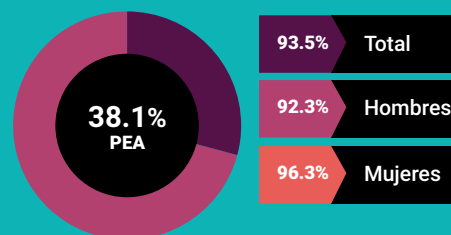

29.2% Mujeres
70.8% Hombres

Porcentaje de la población de 12 años y más con condición de actividad no especificada 0.1

No económicamente activa (PNEA)

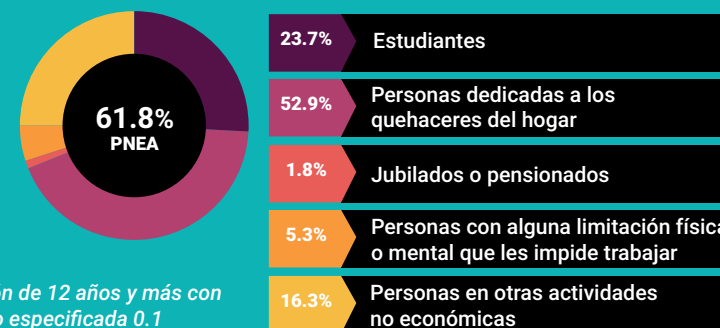



PROYECCIONES MUNICIPALES 2015-2030

Grupos de edad	2015		2016		2017		2018	
	Hombres	Mujeres	Hombres	Mujeres	Hombres	Mujeres	Hombres	Mujeres
0-4	779	741	774	735	765	725	755	714
5-9	785	771	774	761	764	752	755	744
10-14	798	799	789	788	782	778	775	769
15-19	732	788	730	782	732	776	734	771
20-24	589	716	599	719	607	720	613	719
25-29	467	615	482	625	495	635	507	644
30-34	415	539	425	548	435	556	446	564
35-39	386	495	388	499	392	503	397	507
40-44	379	472	380	477	380	480	379	483
45-49	357	428	361	437	365	443	369	450
50-54	329	388	334	395	337	402	341	408
55-59	291	343	296	351	300	357	304	362
60-64	247	289	252	295	256	301	260	307
65 y más	691	817	697	831	703	843	711	857
Total por sexo	7245	8201	7281	8243	7313	8271	7346	8299
Total	15446		15524		15584		15645	

2019		2020		2021		2022	
Hombres	Mujeres	Hombres	Mujeres	Hombres	Mujeres	Hombres	Mujeres
745	704	735	693	726	683	719	674
745	736	736	728	725	718	713	708
768	760	761	751	755	743	749	736
737	767	740	762	742	756	743	751
618	718	622	715	625	713	629	710
517	651	525	656	530	659	533	659
456	572	467	580	477	587	487	595
403	512	410	518	418	524	426	531
378	485	378	488	379	490	381	494
372	457	374	463	375	468	375	472
345	414	349	421	354	428	359	436
307	367	311	371	314	376	318	381
265	313	269	319	273	324	277	330
720	872	731	890	744	909	759	930
7376	8328	7408	8355	7437	8378	7468	8407
15704		15763		15815		15875	

Fuente: Consejo Nacional de Población (2019). Proyecciones de la población de los municipios de México, 2015-2030. Recuperado de <https://www.gob.mx/conapo/documentos/proyecciones-de-la-poblacion-de-los-municipios-de-mexico-2015-2030>

Grupos de edad	2023		2024		2025		2026	
	Hombres	Mujeres	Hombres	Mujeres	Hombres	Mujeres	Hombres	Mujeres
0-4	711	665	704	656	697	647	689	637
5-9	702	697	692	686	682	676	676	668
10-14	743	729	738	723	733	717	727	710
15-19	743	746	741	739	738	733	735	727
20-24	632	707	634	705	636	701	636	696
25-29	534	658	534	656	532	653	531	650
30-34	495	601	502	606	506	609	508	611
35-39	435	538	443	545	452	552	461	558
40-44	384	499	389	504	395	509	402	516
45-49	375	476	375	480	375	483	377	488
50-54	364	444	369	451	373	459	376	466
55-59	322	386	327	393	332	400	338	407
60-64	281	335	284	340	288	346	292	351
65 y más	775	953	793	977	812	1003	833	1030
Total por sexo	7496	8434	7525	8461	7551	8488	7581	8515
Total	15930		15986		16039		16096	

2027		2028		2029		2030	
Hombres	Mujeres	Hombres	Mujeres	Hombres	Mujeres	Hombres	Mujeres
681	627	673	617	664	606	655	594
672	662	670	657	670	653	672	649
720	702	713	695	707	688	702	683
730	721	725	715	718	710	709	703
634	690	629	683	622	675	612	666
529	646	528	642	526	638	523	633
508	611	507	609	506	607	503	604
469	565	476	571	482	575	486	579
409	522	416	529	424	537	431	544
380	493	384	500	390	507	397	515
378	471	380	477	382	482	385	488
345	415	351	424	357	432	364	441
297	357	302	364	308	372	314	381
854	1059	877	1089	902	1120	927	1152
7606	8541	7631	8572	7658	8602	7680	8632
16147		16203		16260		16312	

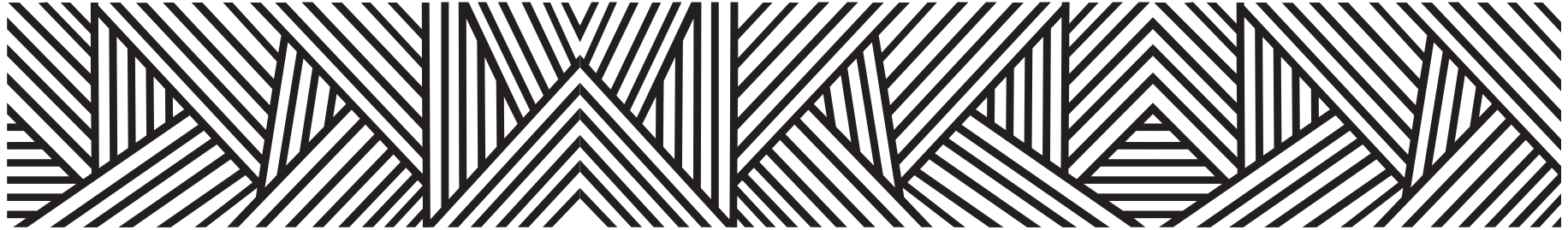

PROYECCIONES DE POBLACIÓN POR GRUPOS DE EDAD 2015-2030

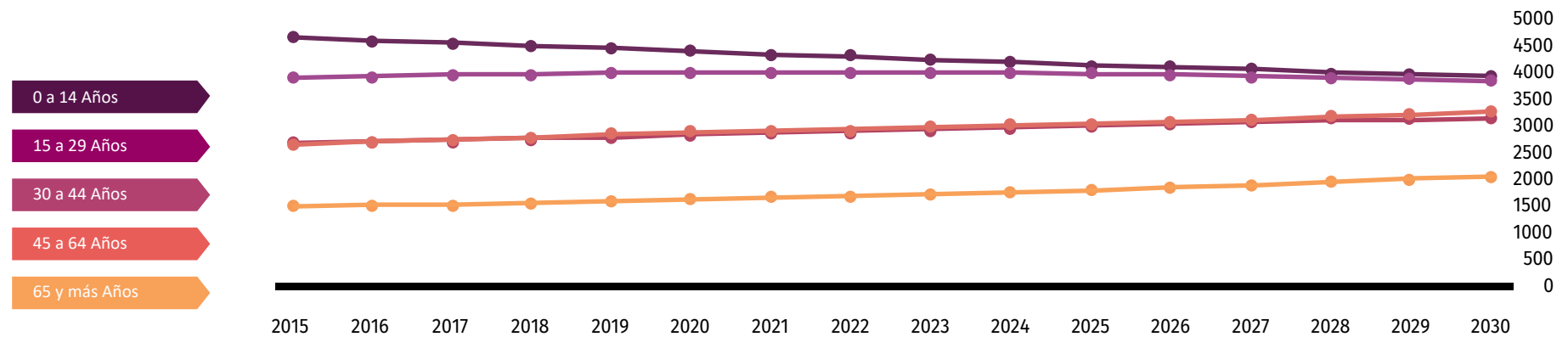

Fuente: Consejo Nacional de Población (2019). Proyecciones de la población de los municipios de México, 2015-2030. Recuperado de <https://www.gob.mx/conapo/documentos/proyecciones-de-la-poblacion-de-los-municipios-de-mexico-2015-2030>

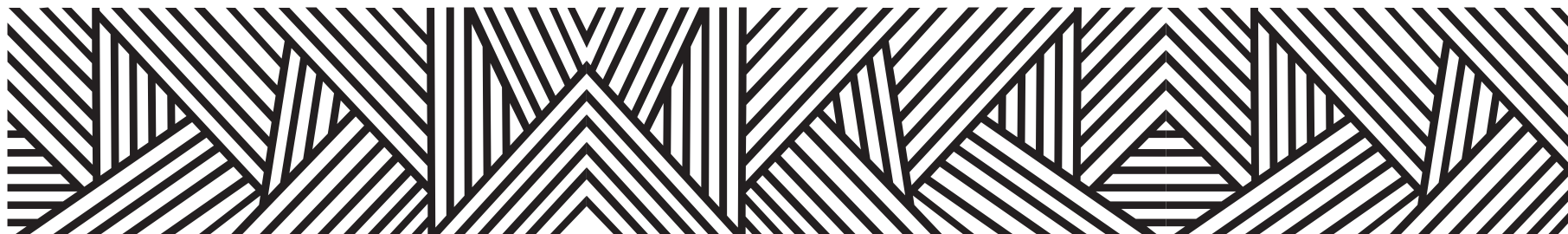

DATOS GEOGRÁFICOS CULTURALES

	Coordenadas y altitud	Colindancias	Otros datos
Ubicación Geográfica	Entre los paralelos 17° 41' y 17° 59' de latitud norte; los meridianos 98° 28' y 98° 37' de longitud oeste; altitud entre 800 y 1 900 m.	Colinda al norte con el municipio de Xochihuehuetlán; al este con el municipio de Xochihuehuetlán y el Estado de Oaxaca; al sur con el Estado de Oaxaca y con los municipios de Alpoeyca, Tlapa de Comonfort y Cualác; al oeste con los municipios de Cualác, Olinalá y Xochihuehuetlán.	Ocupa el 0.43% de la superficie del estado. Cuenta con 16 localidades y una población total de 15,287 habitantes.

	Provincia	Subprovincia	Sistemas de topoformas
Fisiografía	Sierra Madre del Sur (93.41%) y Eje Neovolcánico (6.59%).	Cordillera Costera del Sur (93.41%) y Costas del Sur de Puebla (6.59%).	Sierra baja (48.81%), Cañón Típico (35.92%), Sierra baja compleja (8.58%), Sierra compleja (6.6%) y Lomerío con cañadas (0.09%).

	Región hidrológica	Cuenca	Subcuenca	Corrientes de agua	Cuerpos de agua
Hidrografía	Balsas (100%).	R. Tlapaneco (100%).	R. Tlapaneco (70.47%) y R. Salado (29.53%).	Perennes: El Cuervo, Tecoloyan y Tlapaneco. Intermitentes: Ahuacatlán y Tlaxincan	No disponibles.

	Flora	Fauna
Principales ecosistemas	La vegetación que existe en el municipio está compuesta por selva baja caducifolia, caracterizada por que cambia de follaje en épocas de secas.	En relación a la fauna, esta se compone de conejos, iguanas, liebres, paloma, zopilotes, etcétera.

	Uso del suelo	Vegetación
Uso del suelo y vegetación	Agricultura (18.7%) y zona urbana (1.06%).	Selva (59.57%), bosque (20.49%) y otro (0.18%).





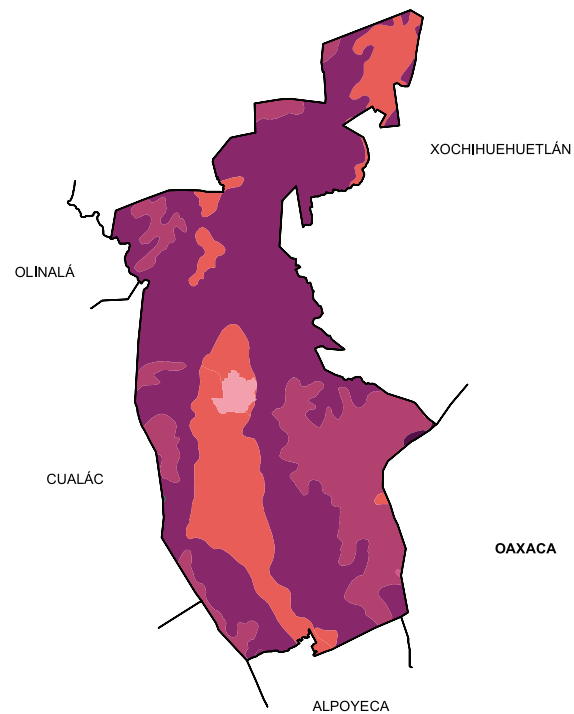
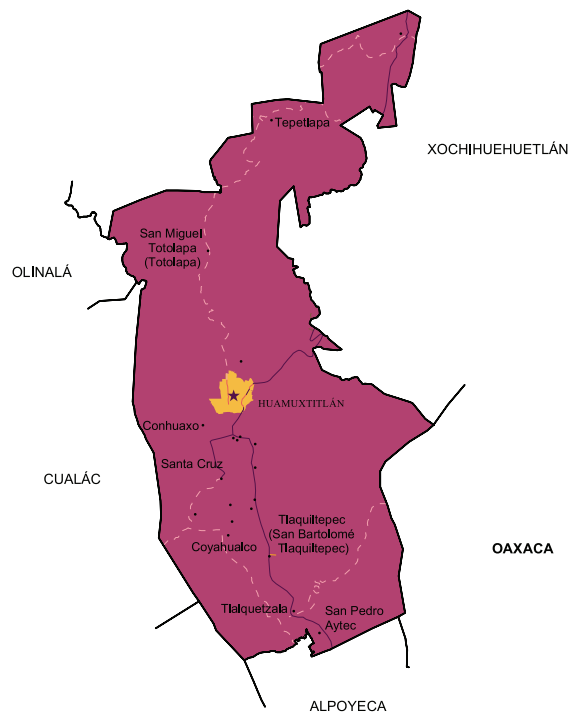

Arqueológica y monumentos históricos	Parroquia de Santa María de la Asunción, en la cabecera municipal, Pequeña pirámide, localizada dentro de la población de Huamuxtlán.
---	---

Fuente: Instituto Nacional para el Federalismo y el Desarrollo Municipal (INAFED) Enciclopedia de los Municipios de México [Recuperado en : www.e-local.gob.mx/wb2/ELOCAL/EMM_guerrero](http://www.e-local.gob.mx/wb2/ELOCAL/EMM_guerrero)

	Artesanías	Gastronomía	Artes
Cultura popular	Sombreros, canastas y bolsas de palma.	Comida: Mole rojo de guajolote y barbacoa de chivo. Bebida: Mezcal, aguardiente y el preparado de nanche con aguardiente y azúcar o panela, para su fermentación.	Sobresale como una obra musical importante el vals "Flor Huamuxteca"; las obras poéticas "Oda a Guerrero", "Canto a Morelos", "Aparición del Apóstol Madero" y "Mis últimos versos" cuyas inspiraciones pertenecen a Manuel M. Guerrero; Aurelio F. Galindo compositor de más de 100 piezas musicales entre las más importantes destacan: "Brisa del Sur"; "Vivir de ilusiones" y "Noche de Amor", tres de sus valsés más hermosos.



Localidades e Infraestructura para el Transporte





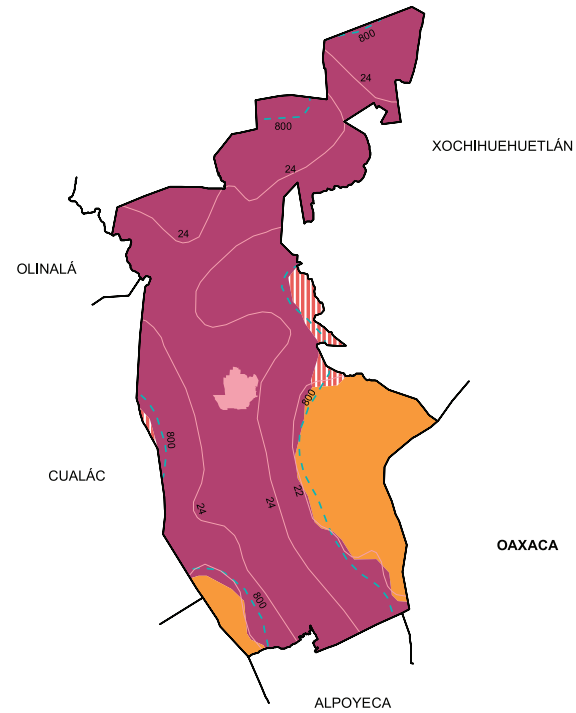
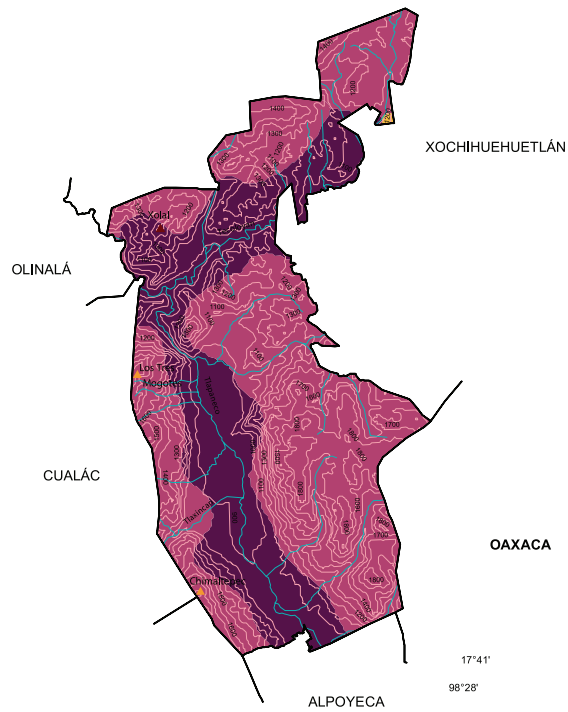

-  Carretera de dos carriles
-  Calle
-  Terracería
-  Brecha
-  Zona urbana
-  Cabecera
-  Localidad

Uso de suelo y vegetación







-  Agricultura
-  Bosque
-  Otro
-  Selva
-  Zona urbana



Relieve

-  Curva de nivel
-  Corriente de agua
-  Elevación principal
-  Cañón
-  Lomerío
-  Sierra
-  Zona urbana

Climas

-  Isoyeta en mm
-  Isotherma en °C
-  Cálido subhúmedo con lluvias en verano, de menor humedad **(2.08%)**
-  Seco con lluvias en verano **(80.97%)**
-  Semicálido subhúmedo con lluvias en verano, de menor humedad **(16.95%)**
-  Zona urbana

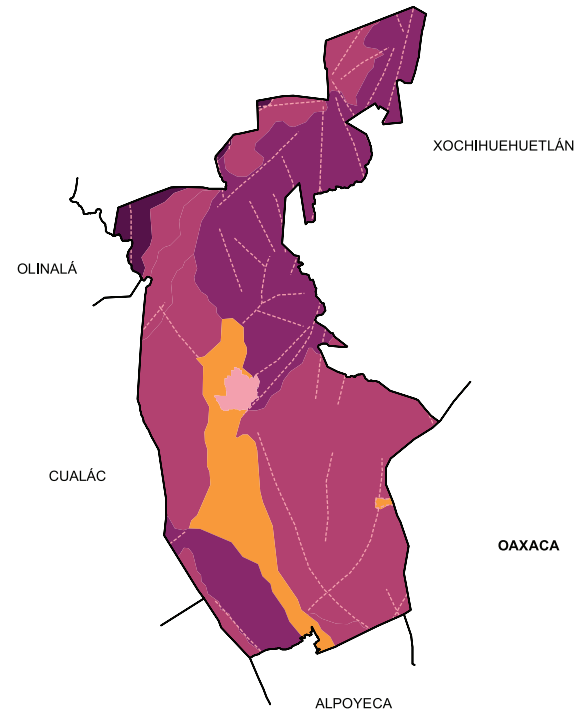
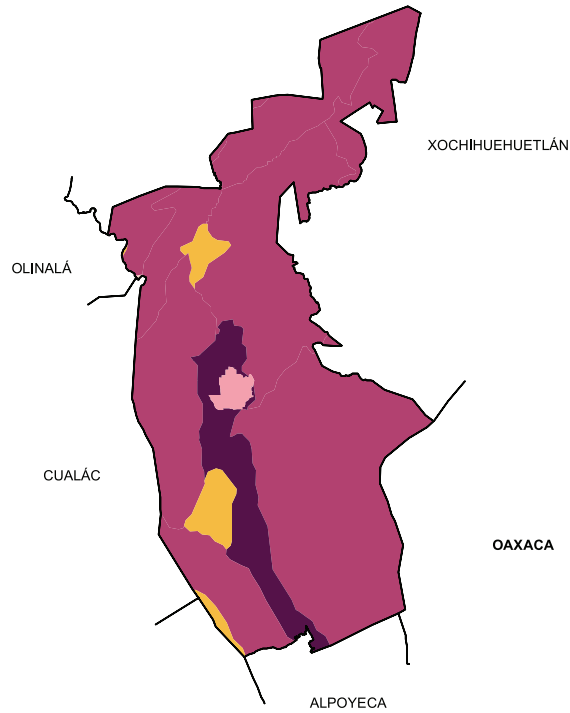

Suelos Dominantes

- Fluvisol (9.28%)
- Leptosol (85.72%)
- Regosol (3.94%)
- Zona urbana (1.06%)

Geología (Clase de roca)

- Falla o fractura
- Ígnea extrusiva
- Sedimentaria
- Metamórfica
- Suelo
- Zona urbana

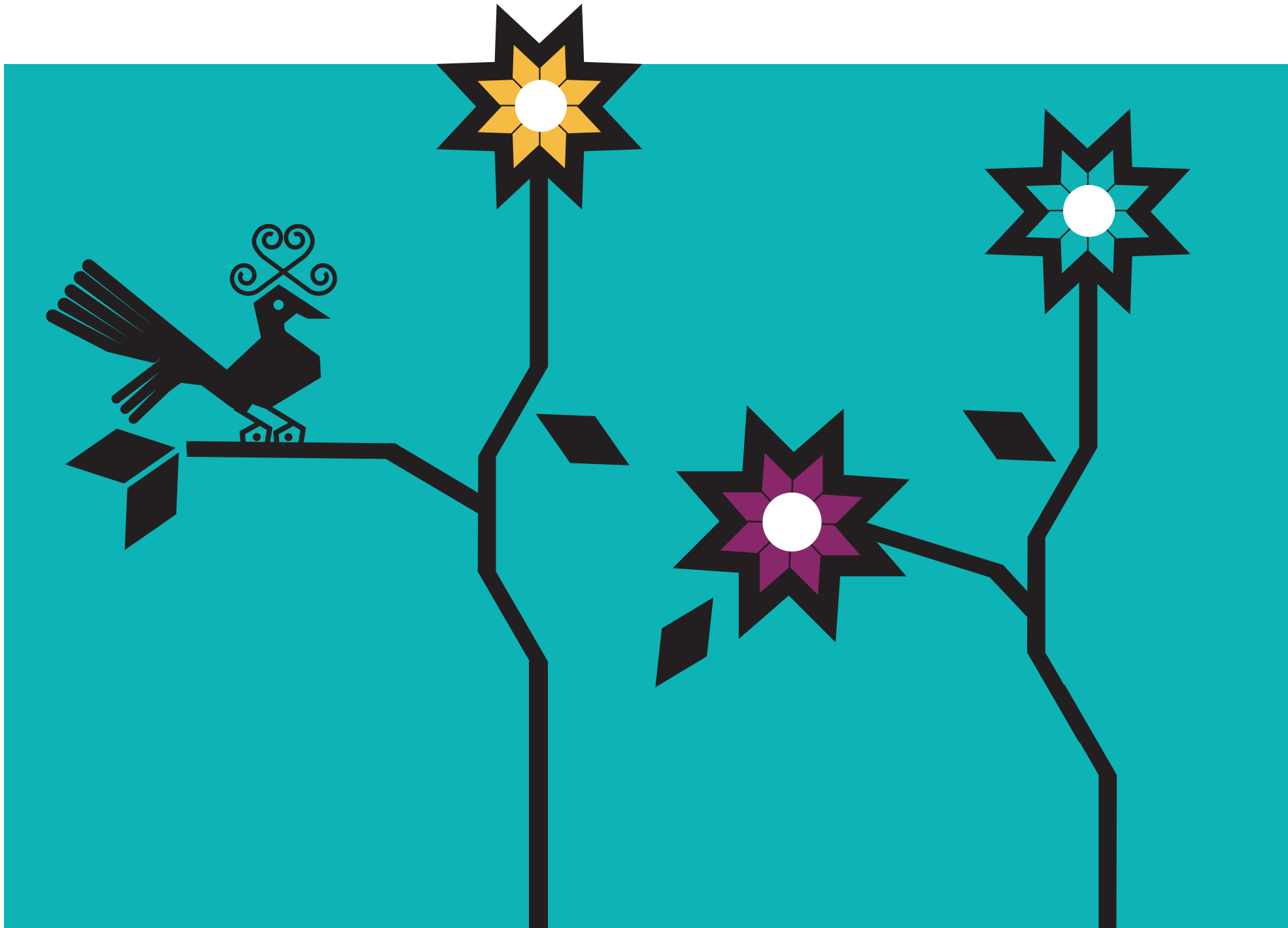

XXXVII.HUITZUCO DE LOS FIGUEROA

“Cosa que contiene espinas”

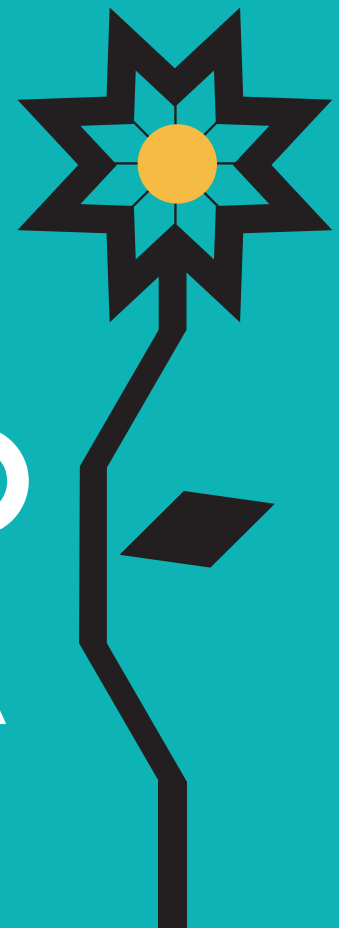

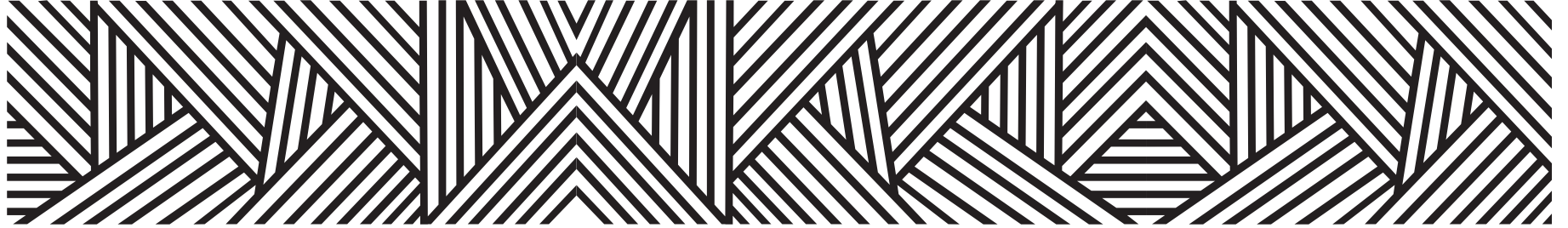

Existen diferentes versiones sobre el significado de la palabra Huitzuco, el doctor Gutiérrez Tibón afirma que proviene de los vocablos náhuatl Huitzilizo: Espinas, y el locativo co, por lo que en conjunto se interpreta como

“Cosa que contiene espinas”

debido a que sus terrenos se hallaban cubiertos de huizache.

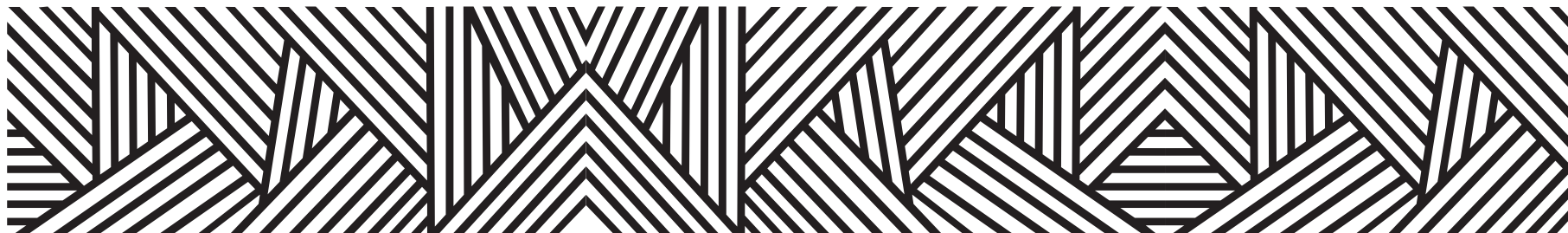

CONTEXTO MUNICIPAL

El municipio de Huitzucu de los Figueroa se localiza en la región Norte del estado de Guerrero, cuenta con una superficie de 1,325 km² y densidad de población de 27.9 habitantes por km²; su tasa de crecimiento promedio anual en el periodo 2010-2015, es de (-0.1), con una población de 37,094 habitantes y se estima que para 2030 sea de 40,978 personas.

El porcentaje de población económicamente activa es del 38.0 % de los cuales el 69.1% son hombres y el 30.9% mujeres; la población ocupada es del 94.5%, el 92.7% hombres y el 98.7% mujeres.

De las 10,485 viviendas particulares habitadas, el 99.1% disponen de energía eléctrica; de agua entubada el 32.5%; de drenaje el 88.5%; sanitarios el 90.9%; en relación a la disponibilidad de bienes y tecnologías de la información y de la comunicación; el 51.2% cuenta con teléfono celular; el 15.2% computadora y el 12.7% internet.

Según nivel de escolaridad de la población de 15 años o más el 14.2% no tiene escolaridad; el 61.4% tiene educación básica; media superior el 15.3% y educación superior el 8.8%.

El 91.5% de la población total del municipio, se encuentra afiliada a servicios de salud; entre los que destacan, el seguro popular con el 88.2% y el ISSSTE, el 8.1%.

El 5.52% de la población de 3 años y más habla lengua indígena; el 39.47% se considera indígena y afrodescendiente el 2.59%.

Estimaciones del CONAPO, con base en la Encuesta Intercensal 2015 del INEGI, lo clasifica con un índice de marginación alto, ocupando el lugar 58 a nivel estatal y 785 en el contexto nacional.

Por otra parte el CONEVAL, en su informe 2015, reporta que en el municipio de Huitzucu de los Figueroa, existen 6,910 personas en pobreza extrema, representa el 16.2 % de su población que tienen tres o más carencias de seis posibles y se encuentran por debajo de la línea de bienestar mínimo.

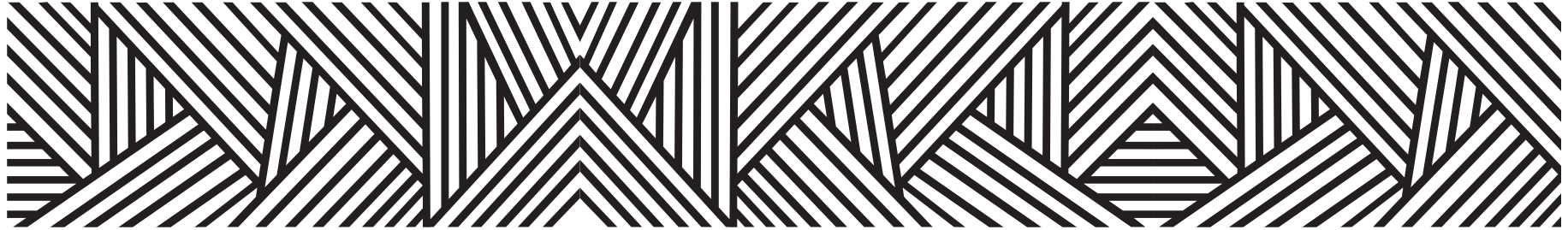

LOCALIDADES DEL MUNICIPIO

1. Ciudad de Huitzucó
2. Acaquila
3. Amatitlán Grande
4. Atetetla
5. Atopula
6. Cacahuananche
7. Las Coloradas
8. Cuahuilotla
9. Chaucingo
10. Escuchapa
11. Lagunillas
12. Nanche Dulce
13. Ojo de Agua (El Bordo)
14. Paso Morelos (Cuetlajuchi)
15. Pololcingo
16. Quetzalapa
17. Rancho Frío
18. San Francisco Ozomatlán
19. San Miguel de las Palmas
20. Tecocuiclo
21. Tecolotla
22. Texahualco (Teyahualco)
23. Tlapala
24. Tlaxmalac
25. Tuchimilco
26. Tuliman
27. Xilocintla
28. Xoyacuautla
29. El Mango
30. El Lindero (El Titishi)
31. Agua Zarca
32. California
33. El Pozo del Llano
34. El Potrero
35. Ayotla (Yotla)
36. Amatitlán Chico
37. El Guayabal
38. La Mina (Las Joyas)
39. La Minilla
40. Rancho el Mirador
41. El Perillo
42. Tlalchichila
43. Zopilote Boludo
44. Granja la Borrega
45. Colonia Vicente Guerrero (El Bonete)
46. Rancho el Paraíso
47. La Chía
48. Rancho Agua Zarca

- 49. El Paraíso**
- 50. Rancho la Jilguerilla (El Canal)**
- 51. Rancho la Tijera**
- 52. Rancho Lomas de Tehuescomulco**
- 53. Campestre [Restaurante]**

INDICADORES SOCIODEMOGRÁFICOS

COMPOSICIÓN POR EDAD Y SEXO

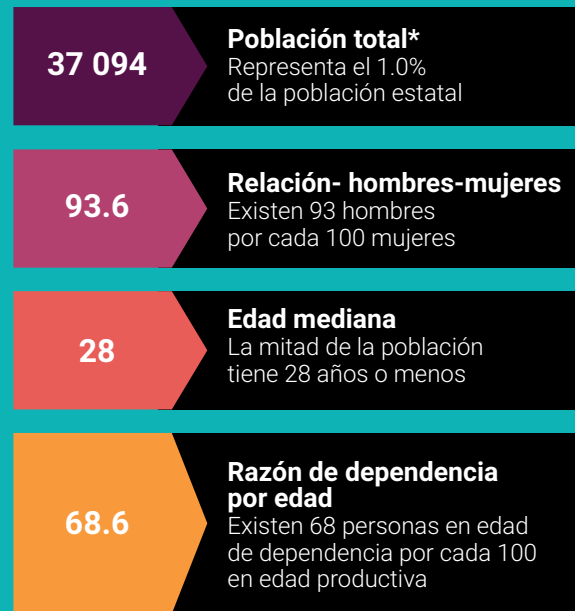

*En viviendas particulares habitadas

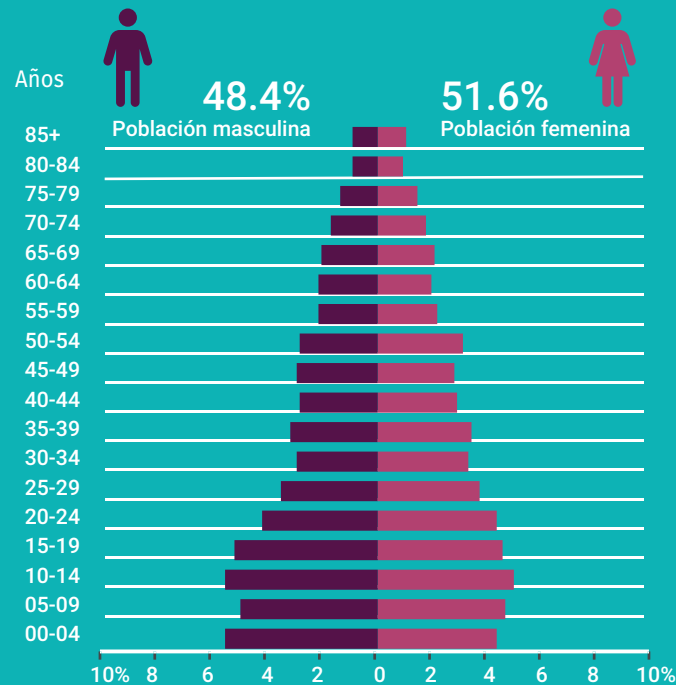

DISTRIBUCIÓN TERRITORIAL

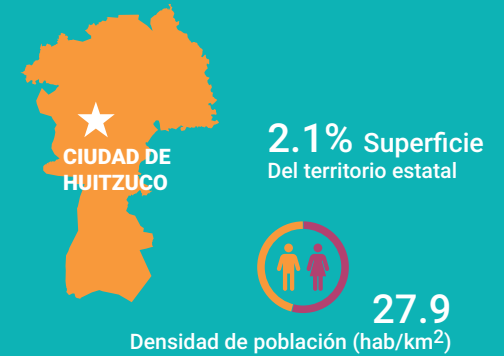

FECUNDIDAD Y MORTALIDAD

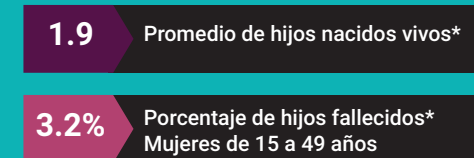

Fuente: Instituto Nacional de Estadística y Geografía (2016). Panorama sociodemográfico de Guerrero, 2015 Recuperado en: http://internet.contenidos.inegi.org.mx/contenidos/Productos/prod_serv/contenidos/espanol/bvinegi/productos/nueva_estruc/inter_censal/panorama/702825082208.pdf?platform=hootsuite

VIVIENDA

Total de viviendas particulares habitadas

10 485

Representa el 1.2% del total estatal

Promedio de ocupantes por vivienda

3.5

Promedio de ocupantes por cuarto

1.1

Tenencia de la vivienda

70.5%	Propia
5.8%	Alquilada
22.0%	Familiar o prestada
0.7%	Otra situación
1.0%	No especificado

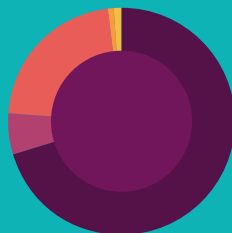

Disponibilidad de TIC

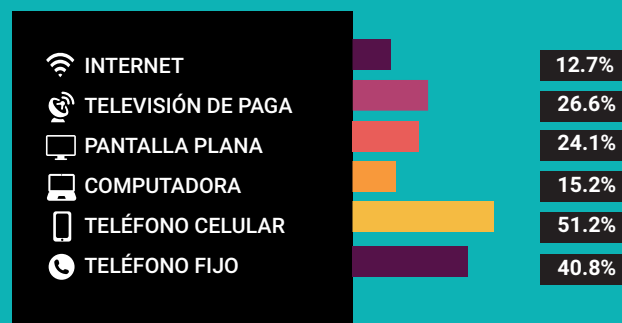

Disponibilidad de servicio de vivienda



Ahorro de energía y separación de residuos



Viviendas con materiales de construcción precarios

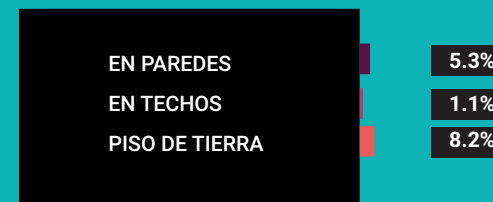

NACIONALIDAD Y ACTA DE NACIMIENTO

Inscripción en el registro civil

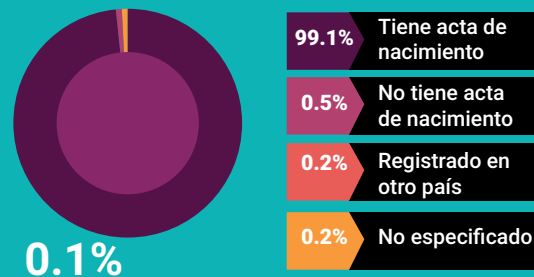

0.1%

De la población total no tiene nacionalidad mexicana

Grupo de edad	Habitantes	% de Población
0-14	9,056	27.7
15-19	2,972	8.9
20-29	5,036	14.5
30-64	11,082	35.7
65 y más	3,229	12.9

Fuente: Instituto Nacional de Estadística y Geografía (2016). Panorama sociodemográfico de Guerrero, 2015 Recuperado en: http://internet.contenidos.inegi.org.mx/contenidos/Productos/prod_serv/contenidos/espanol/bvinegi/productos/nueva_estruc/inter_censal/panorama/702825082208.pdf?platform=hootsuite

DISTRIBUCIÓN DE LA POBLACIÓN DE HUITZUCO DE LOS FIGUEROA POR GRUPOS DE EDAD

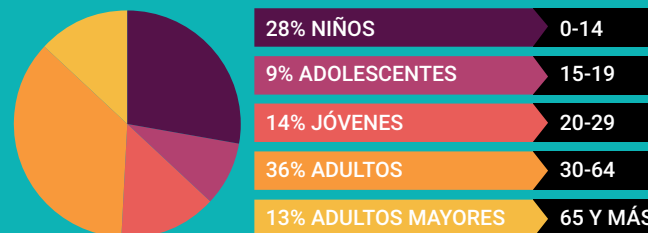

Distribución porcentual de la población según lugar de residencia de 2010

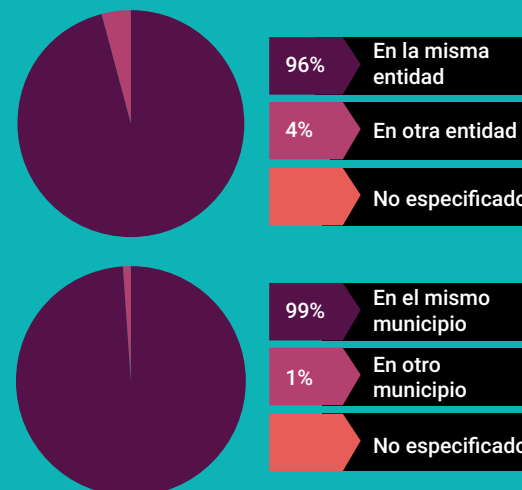

SITUACIÓN CONYUGAL

Población de 12 años y más según situación conyugal

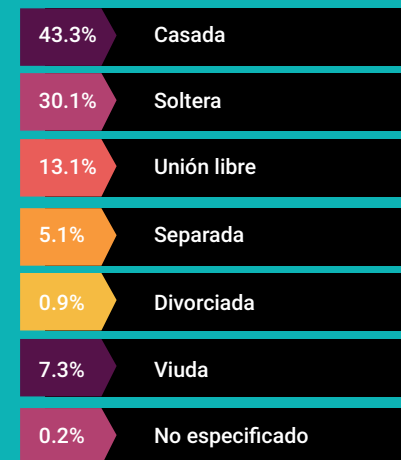

ETNICIDAD



AFILIACIÓN A SERVICIOS DE SALUD

Población afiliada* 91.5%

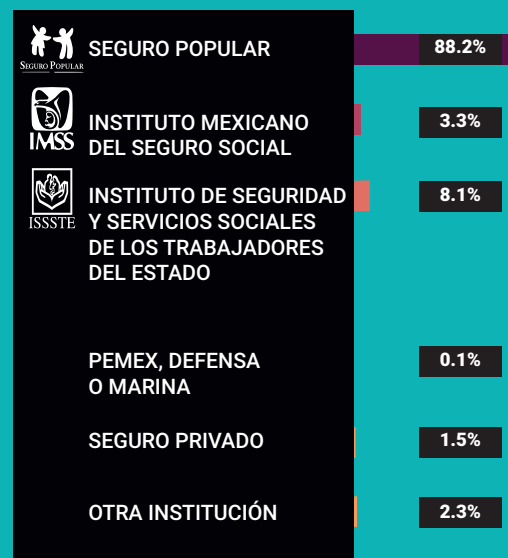

*Incluye afiliaciones múltiples

Pobreza extrema en el municipio

% de habitantes	Habitantes
16.2	6,910

Fuente: Consejo Nacional de Evaluación de la Política de Desarrollo Social (CONEVAL), Resultados de la medición de Pobreza a nivel municipal 2015 y su comparativo con el año 2010. Recuperado en: https://www.coneval.org.mx/coordinacion/entidades/Guerrero/Paginas/pobreza_municipal2015.aspx

CARACTERÍSTICAS EDUCATIVAS

Población de 15 años y más

97.6%
15 a 24 años

80.3%
25 años y más



Población de 15 años y más según nivel de escolaridad



Asistencia y movilidad escolar por grupos de edad



CARACTERÍSTICAS ECONÓMICAS

Población de 12 años y más Económicamente activa (PEA)

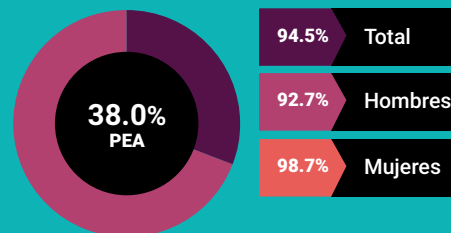

30.9% Mujeres
69.1% Hombres

Porcentaje de la población de 12 años y más con condición de actividad no especificada 0.3

No económicamente activa (PNEA)

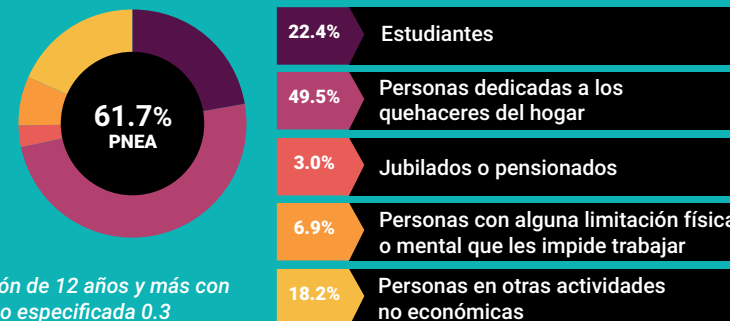



PROYECCIONES MUNICIPALES 2015-2030

Grupos de edad	2015		2016		2017		2018	
	Hombres	Mujeres	Hombres	Mujeres	Hombres	Mujeres	Hombres	Mujeres
0-4	1799	1694	1771	1659	1735	1619	1699	1579
5-9	1864	1805	1832	1773	1802	1744	1773	1716
10-14	1907	1852	1882	1819	1863	1790	1842	1762
15-19	1760	1780	1745	1754	1738	1732	1735	1713
20-24	1468	1621	1478	1616	1487	1608	1492	1598
25-29	1165	1420	1192	1433	1218	1446	1242	1457
30-34	1007	1276	1024	1287	1041	1298	1060	1310
35-39	966	1200	966	1203	970	1207	977	1213
40-44	990	1156	990	1164	989	1167	986	1170
45-49	966	1094	977	1109	987	1122	997	1135
50-54	908	1033	918	1047	925	1056	933	1067
55-59	820	915	834	933	844	945	853	956
60-64	708	787	727	807	744	826	762	845
65 y más	2002	2412	2034	2463	2066	2509	2102	2560
Total por sexo	18330	20045	18370	20067	18409	20069	18453	20081
Total	38375		38437		38478		38534	

2019		2020		2021		2022	
Hombres	Mujeres	Hombres	Mujeres	Hombres	Mujeres	Hombres	Mujeres
1663	1540	1630	1504	1603	1473	1581	1447
1745	1690	1717	1664	1685	1636	1653	1607
1822	1735	1802	1709	1783	1686	1766	1665
1735	1696	1735	1680	1735	1664	1734	1649
1495	1588	1497	1577	1500	1568	1505	1560
1261	1466	1276	1472	1287	1473	1293	1472
1079	1322	1100	1335	1121	1349	1142	1362
988	1222	1002	1232	1018	1245	1037	1258
984	1172	983	1174	986	1178	993	1185
1006	1148	1013	1159	1017	1169	1020	1177
942	1079	953	1093	964	1109	975	1126
861	966	869	976	877	986	885	997
779	864	795	883	811	901	826	919
2144	2615	2190	2676	2240	2742	2295	2813
18504	20103	18562	20134	18627	20179	18705	20237
38607		38696		38806		38942	

Fuente: Consejo Nacional de Población (2019). Proyecciones de la población de los municipios de México, 2015-2030. Recuperado de <https://www.gob.mx/conapo/documentos/proyecciones-de-la-poblacion-de-los-municipios-de-mexico-2015-2030>

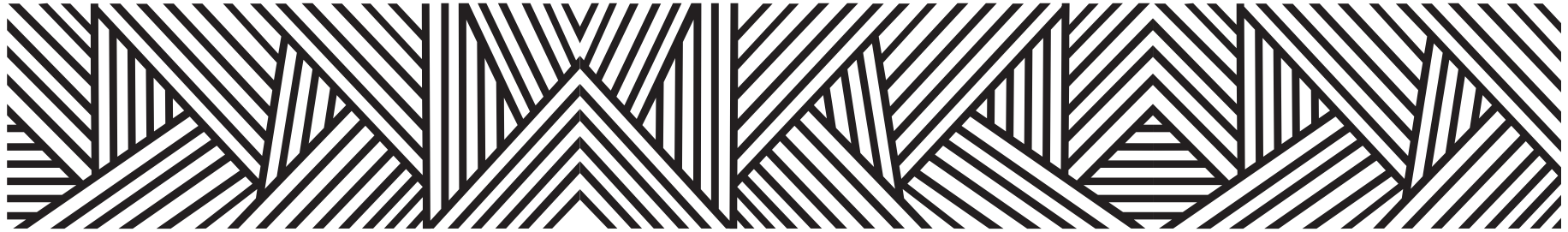

PROYECCIONES MUNICIPALES 2015-2030

Grupos de edad	2023		2024		2025		2026	
	Hombres	Mujeres	Hombres	Mujeres	Hombres	Mujeres	Hombres	Mujeres
0-4	1562	1423	1545	1403	1532	1386	1521	1372
5-9	1621	1579	1591	1553	1565	1530	1545	1513
10-14	1750	1646	1735	1629	1720	1614	1701	1597
15-19	1731	1634	1726	1620	1720	1607	1714	1596
20-24	1511	1554	1519	1550	1526	1546	1532	1541
25-29	1296	1468	1298	1463	1299	1459	1301	1457
30-34	1161	1374	1177	1385	1190	1393	1198	1398
35-39	1057	1273	1078	1289	1100	1306	1124	1324
40-44	1005	1195	1020	1206	1038	1220	1059	1236
45-49	1021	1183	1023	1189	1027	1196	1034	1205
50-54	987	1143	997	1161	1006	1178	1012	1194
55-59	894	1010	905	1025	917	1043	930	1062
60-64	841	936	854	952	868	968	882	984
65 y más	2354	2889	2417	2970	2483	3054	2551	3142
Total por sexo	18791	20307	18885	20395	18991	20500	19104	20621
Total	39098		39280		39491		39725	

2027		2028		2029		2030	
Hombres	Mujeres	Hombres	Mujeres	Hombres	Mujeres	Hombres	Mujeres
1513	1361	1508	1354	1506	1350	1508	1350
1532	1501	1524	1493	1520	1489	1521	1489
1681	1580	1662	1565	1645	1553	1630	1543
1708	1587	1701	1579	1692	1572	1681	1566
1534	1537	1534	1532	1529	1527	1523	1522
1305	1455	1311	1456	1318	1458	1325	1460
1204	1400	1208	1400	1212	1401	1217	1402
1147	1341	1169	1358	1189	1373	1205	1387
1082	1253	1106	1272	1132	1291	1159	1311
1046	1217	1063	1231	1083	1248	1107	1267
1017	1208	1020	1222	1025	1236	1031	1251
944	1084	959	1107	972	1131	985	1155
896	1001	913	1020	930	1042	950	1065
2622	3233	2695	3327	2770	3423	2847	3521
19231	20758	19373	20916	19523	21094	19689	21289
39989		40289		40617		40978	



PROYECCIONES DE POBLACIÓN POR GRUPOS DE EDAD 2015-2030

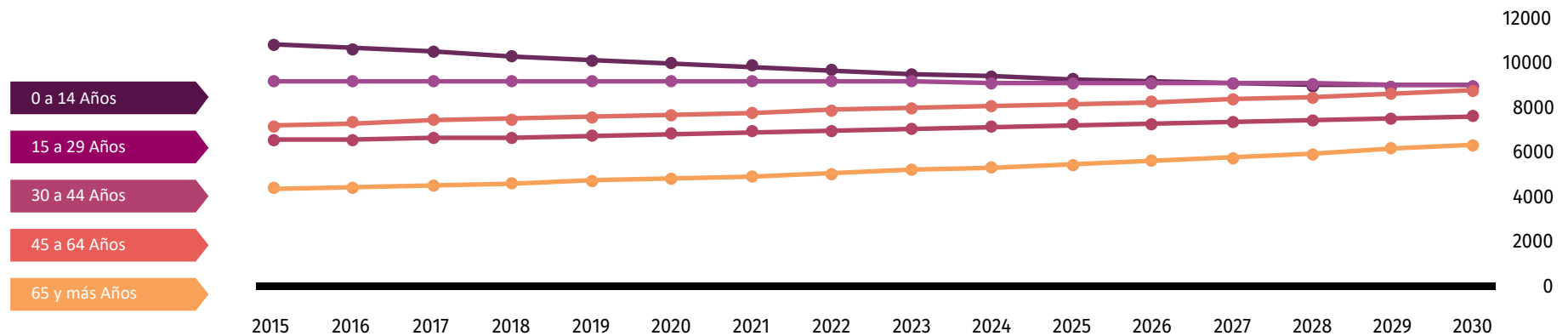

Fuente: Consejo Nacional de Población (2019). Proyecciones de la población de los municipios de México, 2015-2030. Recuperado de <https://www.gob.mx/conapo/documentos/proyecciones-de-la-poblacion-de-los-municipios-de-mexico-2015-2030>



DATOS GEOGRÁFICOS CULTURALES

	Coordenadas y altitud	Colindancias	Otros datos
Ubicación Geográfica	Entre los paralelos 17° 54' y 18° 29' de latitud norte; los meridianos 99° 03' y 99° 28' de longitud oeste; altitud entre 400 y 2 200 m.	Colinda al norte con los municipios de Buenavista de Cuéllar y el Estado de Morelos; al este con los Estados de Morelos y Puebla y los municipios de Atenango del Río y Copalillo; al sur con el municipio Copalillo, Mártir de Cuilapan y Tepecoacuilco de Trujano; al oeste con los municipios Tepecoacuilco de Trujano, Iguala de la Independencia y Buenavista de Cuéllar.	Ocupa el 2.08% de la superficie del estado. Cuenta con 53 localidades y una población total de 37,094 habitantes

	Provincia	Subprovincia	Sistemas de topoformas
Fisiografía	Sierra Madre del Sur (97.41%) y Eje Neovolcánico (2.59%).	Sierras y Valles Guerrerenses (97.41%) y Sierras del Sur de Puebla (2.59%).	Sierra baja compleja con llanuras (36.26%), Sierra de cumbres tendidas (32.94%), Sierra alta compleja (17.84%), Sierra baja (6.14%), Sierra volcánica de laderas escarpadas (2.58%), Valle de laderas tendidas con lomerío (1.86%), Cañón Típico (1.22%), Lomerío típico (1.13%) y Meseta de aluvión antiguo con cañadas (0.03%).

Hidrografía	Región hidro-lógica	Cuenca	Subcuenca	Corrientes de agua	Cuerpos de agua
	Balsas (100%).	R. Grande de Amacuzac (57.16%) y R. Balsas - Mezcala (42.84%).	R. Bajo Amacuzac (57.16%), R. Tepecuacuilco (24.71%) y R. Balsas - San Juan Tetelzingo (18.13%).	Perennes: Amacuzac, Balsas- Mezcala y Xihuatotla Intermitentes: Agua del Perro, Aguacatla, Amatitlán, Apa, Atexca, Cacaluta, Casahuatla, Chilcoatán, Comalacatla, El Agua Salada, El Anillo, El Arenal, El Arrastradero, El Cacahuananche, El Caracol, El Carrizal, El Carrizalillo, El Fraile, El Gallego, El Guayabal, El Guayabo Agrio, El Limón, El Mechudo, El Naranja, El Ojo de Agua, El Potrero, El Retaje, El Salto, El Texcal, El Tigre, El Tiro, Grande, Hueyotlautli, Huitzuco, La Cacahuatla, La Calera, La Poza Blanca, La Tinaja, Las Pozas, Los Cocos, Los Pochotes, Los Toledos, Nombre de Dios, Piedra Salada, Rancho Viejo, Río Cacalutla, Tecoacuilco, Temoaya, Teneco, Tezontetla, Tlalchichihuapan, Tlaltejuco, Villegas, Xalate, Xihuatotla, Yautla, Zacuantla y Zintetitla.	Perenne (0.02%): Atopula.

Principales ecosistemas	Flora	Fauna
	La vegetación que existe y cubre a todo el territorio municipal, es de tipo selva baja caducifolia, caracterizada por árboles de altura baja menos de 15 metros, troncos cortos y torcidos con características de que en época de secas tiran sus hojas todo o la mayoría; predominan en este tipo de vegetación del tepehuaje (Lisoloma Aca-pulcensis), y el guaje entre otros.	Con relación a la fauna, esta es muy variada, existiendo especies como: Coyote, zorrillo, camaleón, víbora de cascabel, paloma, gavián, tlacoache, zanate, alacrán, rata, iguana, culebra, lagartija, venado, mapache, tejón.

Uso del suelo y vegetación	Uso del suelo	Vegetación
	Agricultura (19.11%) y zona urbana (0.89%).	Selva (50.43%), bosque (13.57%), pastizal (10.51%) y otro (5.47%).

Nota: el porcentaje faltante corresponde a Cuerpos de Agua con (0.02%).







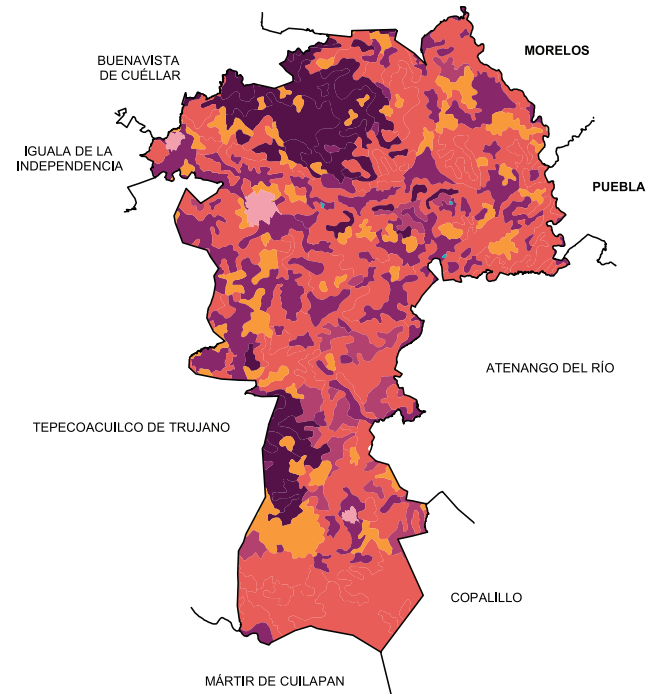
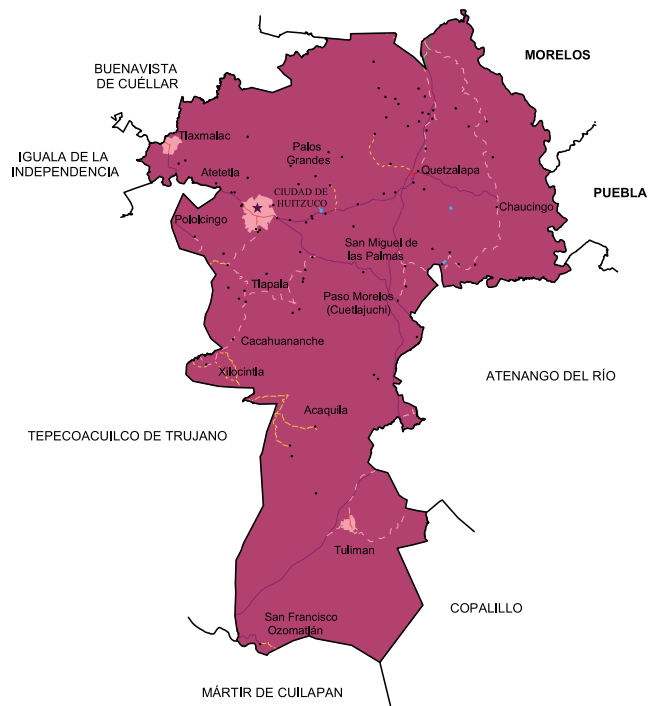



Arqueológica y monumentos históricos	Arqueológica y monumentos históricos
Capilla de Guadalupe del Real en la cabecera municipal, la capilla del Calvario y el templo parroquial de Santiago Apóstol, Monumentos a los revolucionarios Figueroa: Rómulo, Ambrosio, Francisco y Andrés. Montículos en los que se han localizado ídolos de roca y pectoral de jade en el sitio denominado la Maroma; loma de El Cantón lugar donde se localiza una cabeza de cantera.	

Fuente: Instituto Nacional para el Federalismo y el Desarrollo Municipal (INAFED) Enciclopedia de los Municipios de México [Recuperado en : www.e-local.gob.mx/wb2/ELOCAL/EMM_guerrero](http://www.e-local.gob.mx/wb2/ELOCAL/EMM_guerrero)

	Artesanías	Gastronomía	Artes
Cultura popular	<p>En este municipio hay varios tipos de artesanías, a las que se han dedicado sus habitantes, oficio que se ha ido transmitiendo de generación en generación. En la alfarería se emplea como materia prima el barro para la elaboración de ollas, cazuelas, jarros, cajetes, etc., pintura metálica y greta. La peletería y talabartería con la fabricación de sillas de montar, empleando para ello pieles curtidas de res; sombreros, utilizando palma de la región.</p>	<p>Comida: Barbacoa preparada con carne de res y cabrito, pozole verde y blanco los jueves y domingos especialmente.</p> <p>Bebida: Pulque extraído del maguey y vino elaborado con uvas silvestres.</p>	<p>La música representativa del municipio es la del Chile Frito, destaca la composición del corrido Huitzucó Hermoso de Víctor Cruz Toledo.</p>



Localidades e Infraestructura para el Transporte

-  Carretera de más de dos carriles
-  Carretera de dos carriles
-  Calle
-  Terracería
-  Brecha
-  Vereda
-  Cuerpo de agua
-  Zona urbana
-  Cabecera
-  Localidad

Uso de suelo y vegetación

-  Agricultura
-  Bosque
-  Otro
-  Pastizal
-  Selva
-  Cuerpo de agua
-  Zona urbana

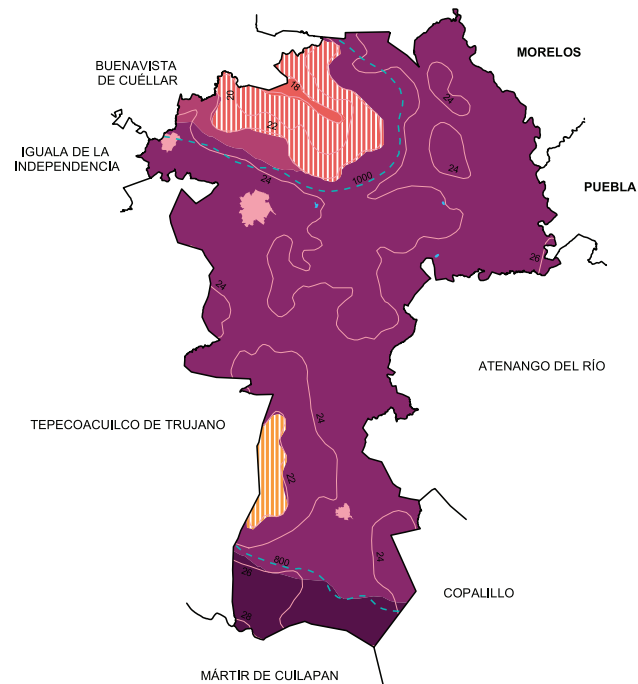
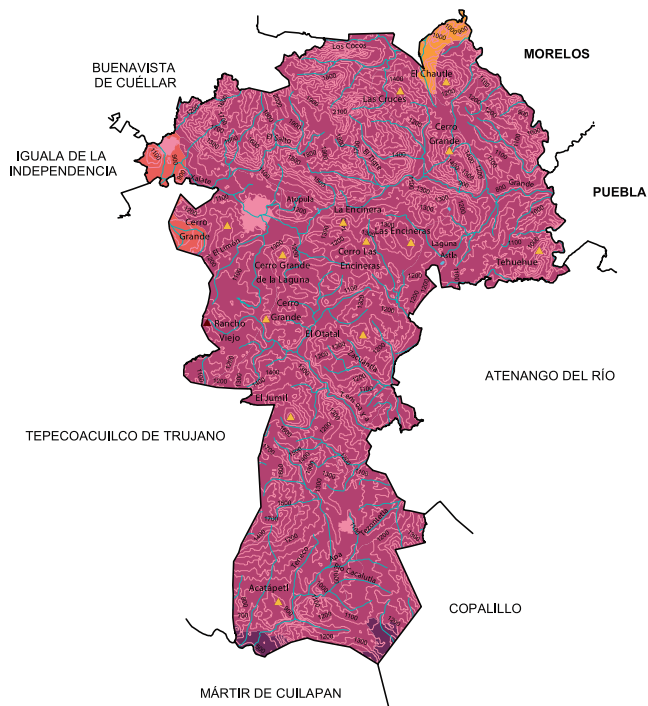

Relieve

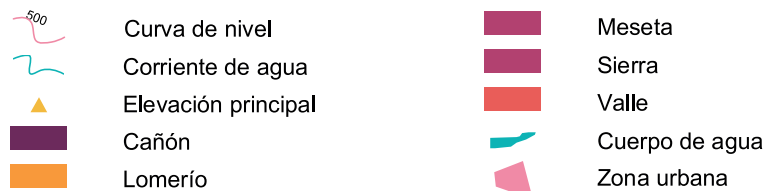

Climas

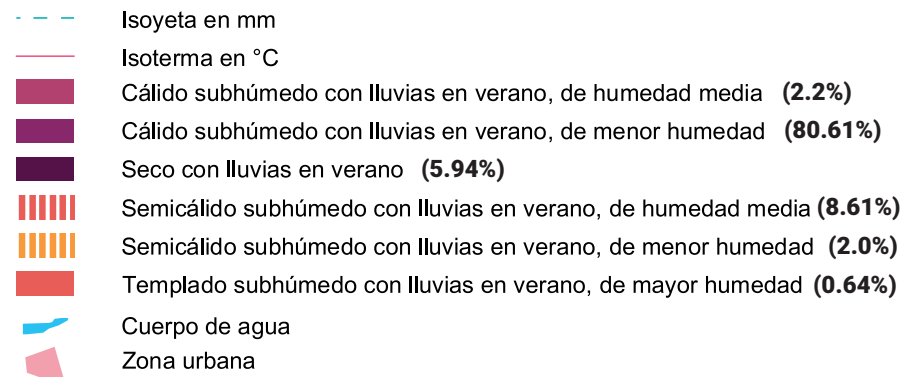

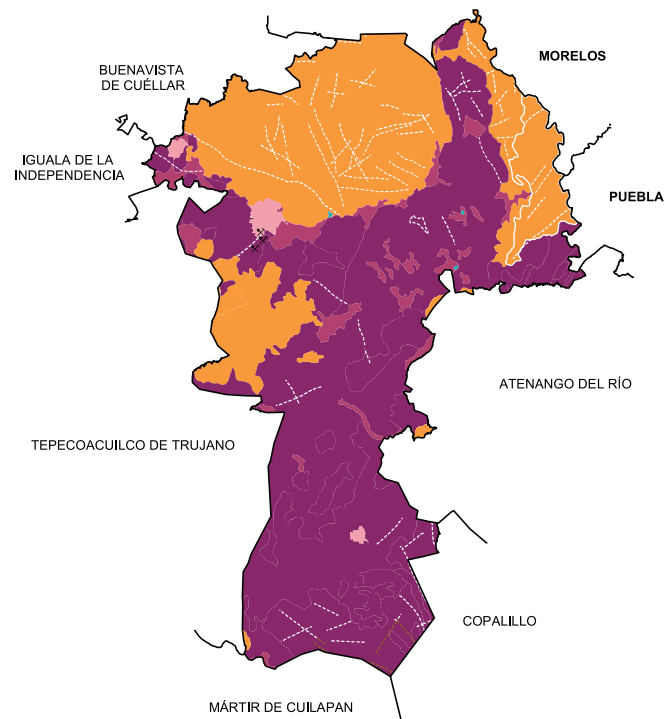
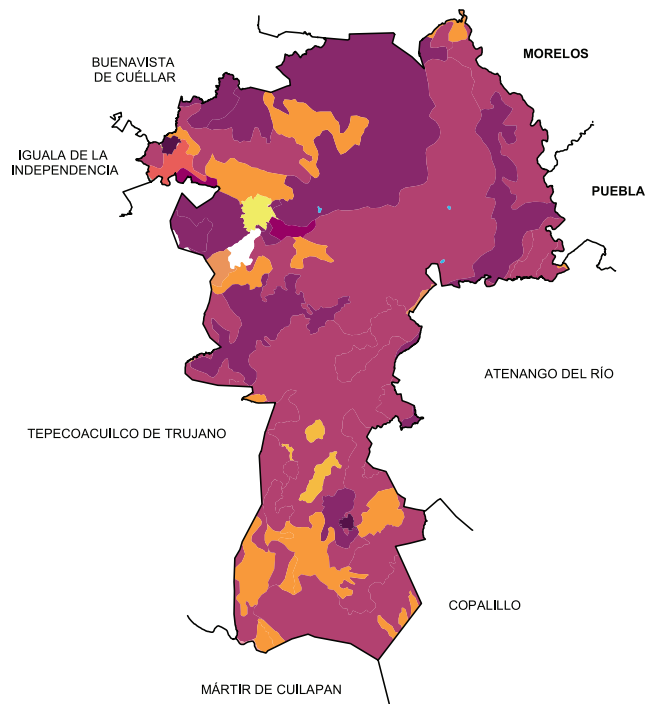

Suelos Dominantes

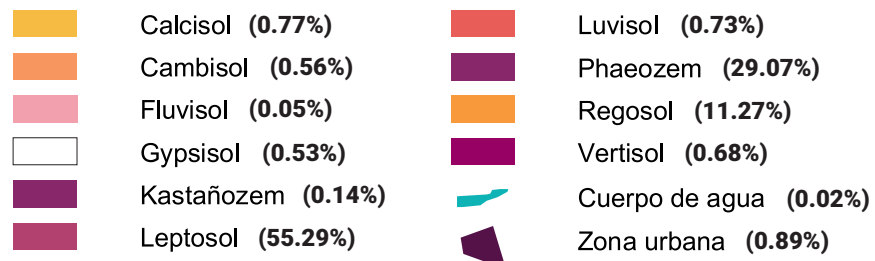

Geología (Clase de roca)

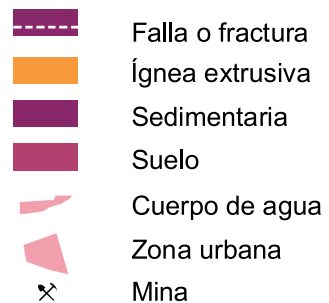

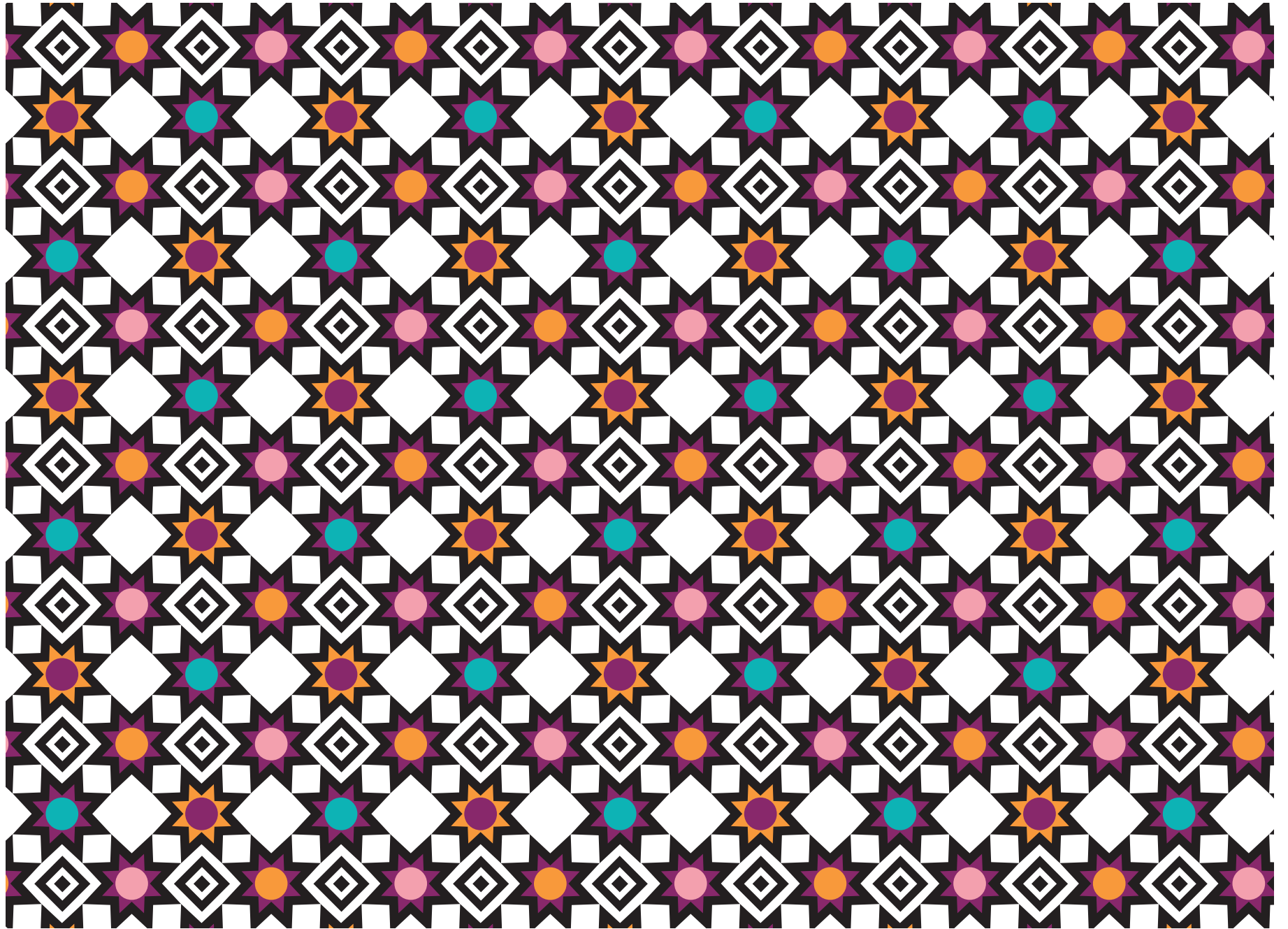

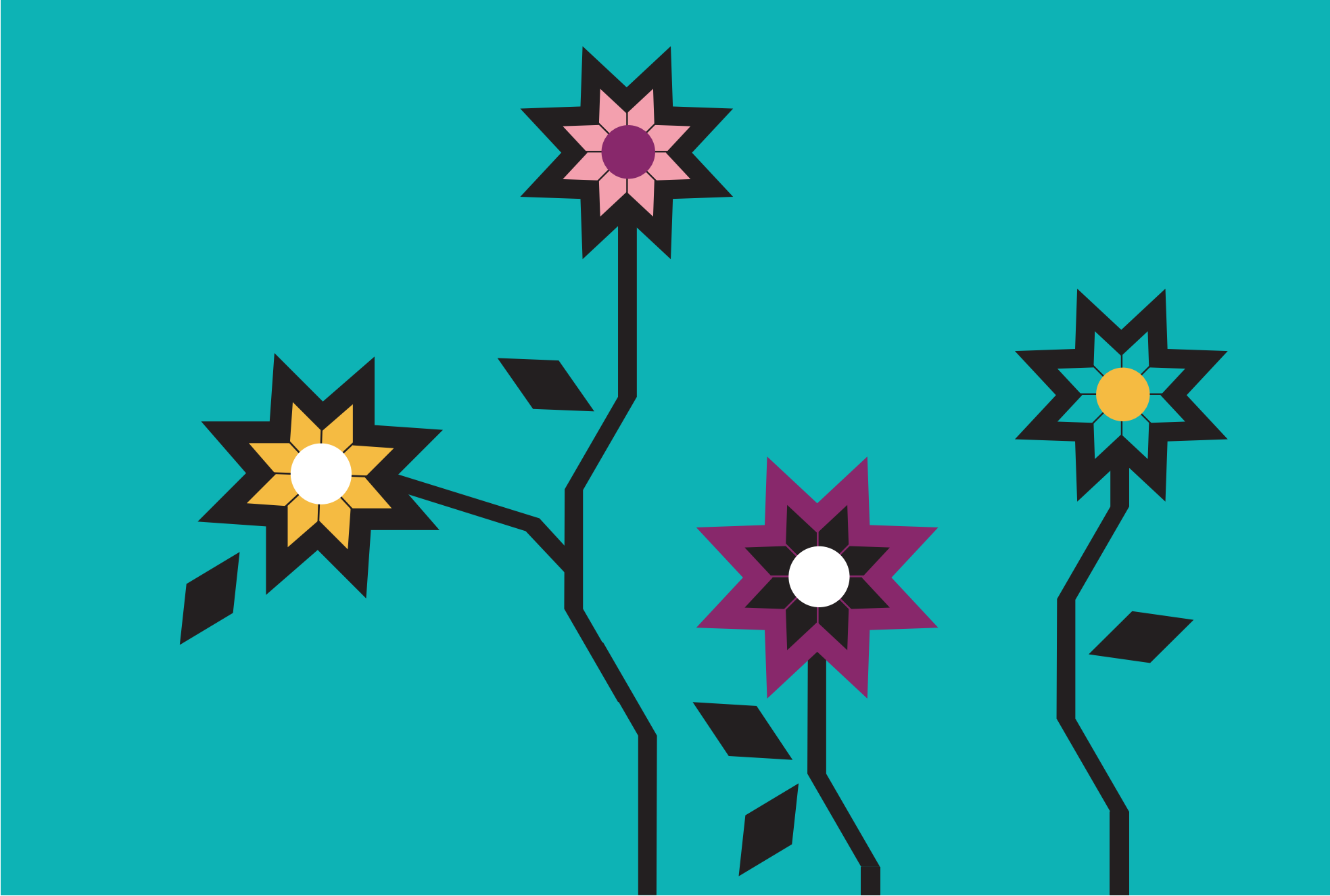

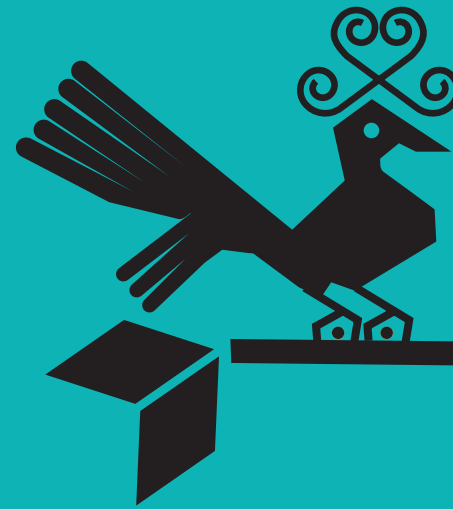

XXXVIII.IGUALA DE LA INDEPENDENCIA

“Donde serena la noche” o “Ya volvió” o “Ya viene”

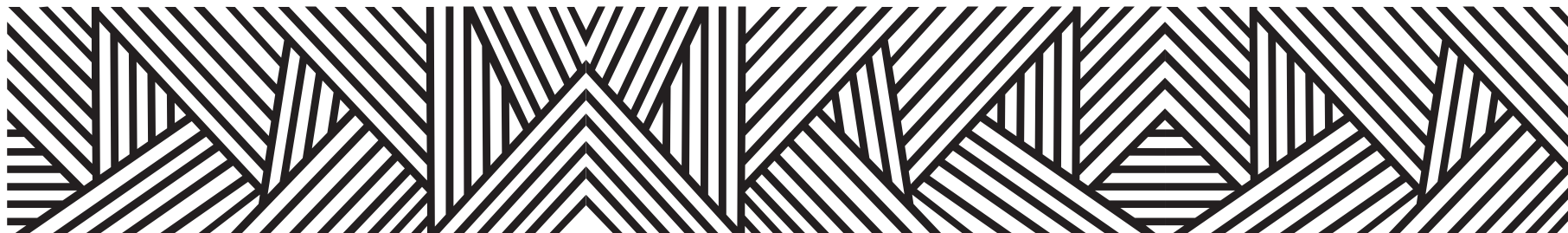

El significado de la palabra Iguala se deriva del mexicano yohualcehuatl que quiere decir

“Donde serena la noche”

Hay quienes la traducen en “Yoalla” que significa

“Ya volvió” o “Ya viene”

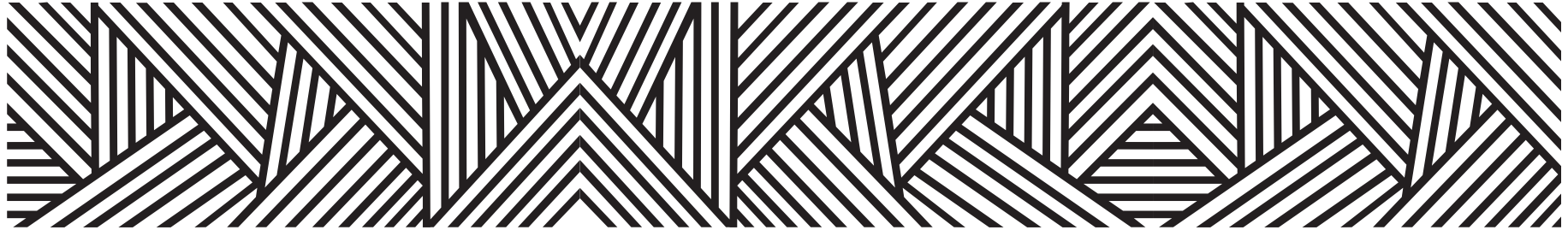

CONTEXTO MUNICIPAL

El municipio de Iguala de la Independencia se localiza en la región Norte del estado de Guerrero, cuenta con una superficie de 569 km² y densidad de población de 265.9 habitantes por km²; su tasa de crecimiento promedio anual en el periodo 2010-2015, es de (1.7), con una población de 151,660 habitantes y se estima que para 2030 sea de 161,934 personas.

El porcentaje de población económicamente activa es del 53.0%, de los cuales 60.1% son hombres y 39.9% mujeres; la población ocupada es del 96.2%, 95.2% son hombres y 97.8% mujeres.

De las 40,460 viviendas particulares habitadas, el 98.8% disponen de energía eléctrica; de agua entubada el 56.9%; de drenaje el 97.2%; sanitarios 97.3%; en relación a la disponibilidad de bienes y tecnologías de la información y de la comunicación; el 80.6% cuenta con teléfono celular; 31.6% computadora y 33.1% internet.

Según nivel de escolaridad de la población de 15 años y más, el 6.5% no tiene escolaridad; 45.9% tiene educación básica; media superior 24.1% y educación superior 23.2%.

El 82.9% de la población total del municipio, se encuentra afiliada a servicios de salud, entre los que destacan, Seguro Popular con el 60.0% y el IMSS 20.8%.

El 1.93% de la población de 3 años y más habla lengua indígena, el 20.86% se considera indígena y el 2.28% afrodescendiente.

En 2016, se registraron 68,774 guerrerenses en los consulados de los EEUU, de los cuales el 2.8% corresponden al municipio de Iguala de la Independencia y residen principalmente en los estados de California, Illinois, Texas, Nueva York y Georgia de U.S.A.

Estimaciones del CONAPO, con base en la Encuesta Intercensal 2015 del INEGI, lo clasifica con un índice de marginación bajo, ocupando el lugar 78 a nivel estatal y 1,682 en el contexto nacional.

Por otra parte el CONEVAL en su informe 2015, reporta que en el municipio de Iguala de la Independencia existen 17,168 personas en pobreza extrema, representa el 11.1% de su población que tienen tres o más carencias de seis posibles y se encuentran por debajo de la línea de bienestar mínimo.

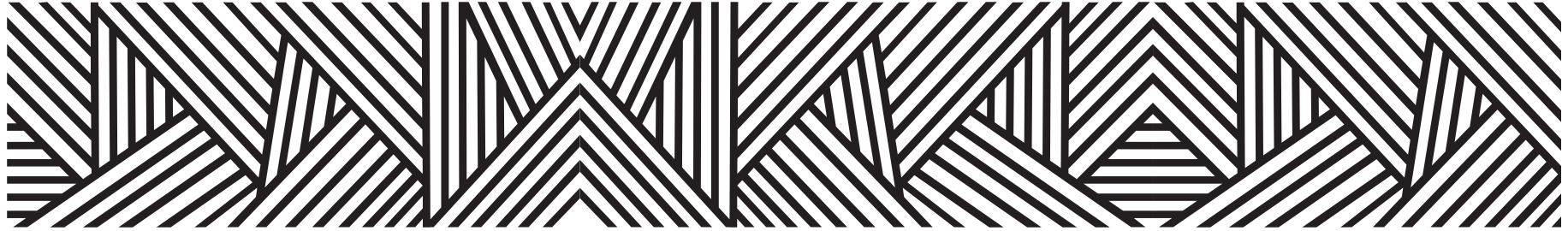

LOCALIDADES DEL MUNICIPIO

1. Iguala de la Independencia
2. Ahuehuepan
3. Colonia Álvaro Obregón
4. El Capire de Santa Ana
5. Colonia el Carmen
6. Ceja Blanca
7. Coacoyula de Álvarez
8. Joya de Pantla
9. Metlapa
10. El Naranja
11. Olea (Estación Olea)
12. Pantla de Zapotal
13. Platanillo
14. Pueblo Viejo
15. Colonia Rancho del Cura (El Cura)
16. Santa Teresa
17. Tepantlán
18. Tepochica
19. Tijeritas
20. Tuxpan
21. Zacacoyuca
22. El Cirián
23. La Floresta
24. Colonia Loma de los Coyotes
25. El Paraíso
26. El Tercer Mundo
27. Rancho los Alacranes
28. Colonia California
29. Colonia Mota
30. Puente del Terrero
31. San Miguel
32. La Mesa
33. Los Guajes (La Cañada)
34. El Polvorín
35. El Guamuchilar
36. El Mancebo
37. Colonia el Capire
38. La Compuerta de la Laguna de Tuxpan
39. El Peñón [Granja Avícola]
40. El Guardagano (El Zoquital)
41. Colonia Gobernadores
42. Rincón del Marqués
43. Huerta Velázquez
44. CERESO
45. Puente González Uno (Colonia los Manantiales)
46. Colonia el Paraíso Uno (Materiales Caslem)

- | | |
|---|--|
| 47. Huerta Carrión | 77. Colonia del Ángel |
| 48. El Amate | 78. Colonia Tonalapita Sur |
| 49. Colonia 24 de Febrero | 79. Puerto del Aire |
| 50. Colonia CNOP Uno | 80. Filadelfia |
| 51. Colonia CNOP Dos | 81. Rancho los Laureles |
| 52. Colonia Santa Elena (El Caolín) | 82. El Manantial |
| 53. Peña Colorada | 83. Rancho el Mirador
(Eugenio Gutiérrez Antúnez) |
| 54. Adrián Martínez Hernández
(Ampliación Linda Vista) | 84. Eufemio Zapata |
| 55. Fermín Rabadán Cervantes | 85. Colonia el Tomatal (Kilómetro 128) |
| 56. Tonalapita del Norte (Puente González) | 86. Las Granjas |
| 57. Ninguno [La Granja Porcina] | 87. Colonia Ernesto Che Guevara
(La Che Guevara) |
| 58. Colonia Periférico Oriente | |
| 59. Ranchito Hermanos Ayala Bandera | |
| 60. Colonia Vista Hermosa | |
| 61. Colonia 15 de Septiembre | |
| 62. Colonia Francisco Villa | |
| 63. Colonia Renacimiento | |
| 64. Ficus | |
| 65. Los Campos | |
| 66. El Mezquite | |
| 67. San Miguel | |
| 68. San Antonio | |
| 69. Las Ceibas | |
| 70. Ampliación Jardín Pueblo Viejo | |
| 71. La Joya | |
| 72. Las Palmas | |
| 73. Jardines Campestres Segunda Etapa | |
| 74. El Cielo de Cheguevara | |
| 75. Colosio | |
| 76. Colonia Lomas Campestre | |

INDICADORES SOCIODEMOGRÁFICOS

COMPOSICIÓN POR EDAD Y SEXO

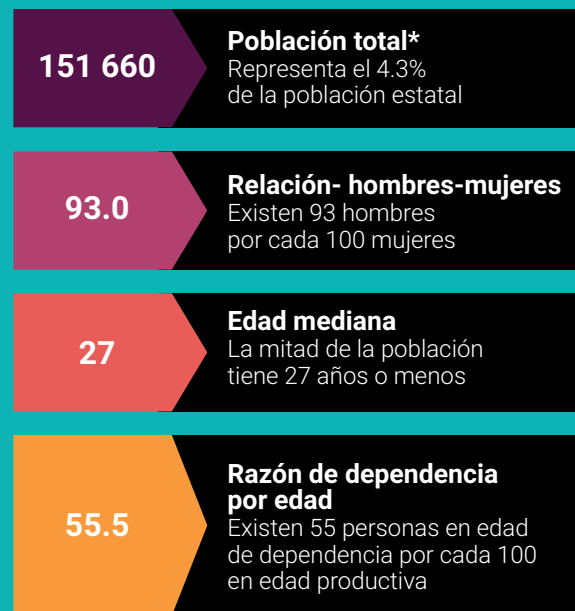

*En viviendas particulares habitadas

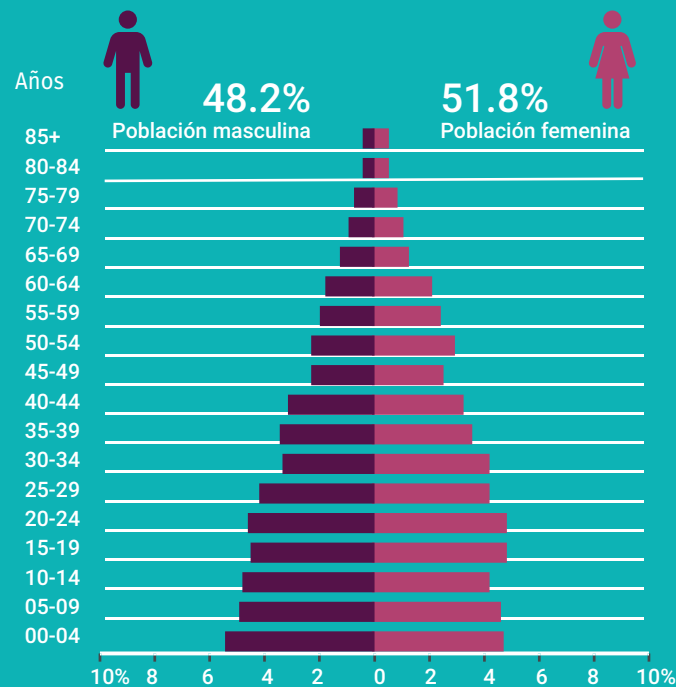

DISTRIBUCIÓN TERRITORIAL

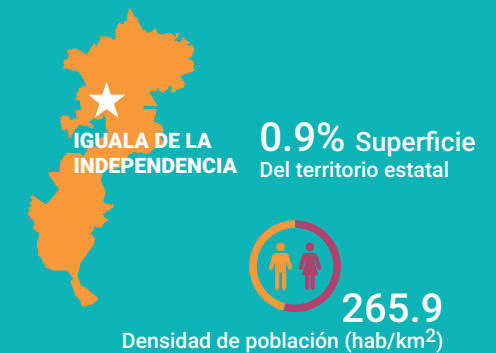

FECUNDIDAD Y MORTALIDAD

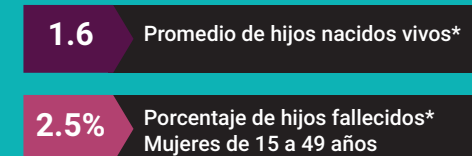

Fuente: Instituto Nacional de Estadística y Geografía (2016). Panorama sociodemográfico de Guerrero, 2015 Recuperado en: http://internet.contenidos.inegi.org.mx/contenidos/Productos/prod_serv/contenidos/espanol/bvinegi/productos/nueva_estruc/inter_censal/panorama/702825082208.pdf?platform=hootsuite

VIVIENDA

Total de viviendas particulares habitadas

40 460

Representa el 4.5% del total estatal

Promedio de ocupantes por vivienda

3.7

Promedio de ocupantes por cuarto

1.1

Tenencia de la vivienda

60.1%	Propia
20.0%	Alquilada
18.5%	Familiar o prestada
1.1%	Otra situación
0.3%	No especificado

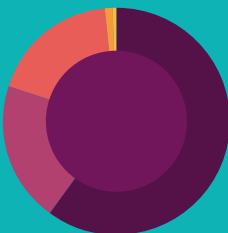

Disponibilidad de TIC



Disponibilidad de servicio de vivienda



Ahorro de energía y separación de residuos



Viviendas con materiales de construcción precarios

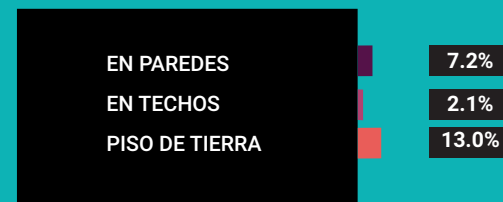

NACIONALIDAD Y ACTA DE NACIMIENTO

Inscripción en el registro civil

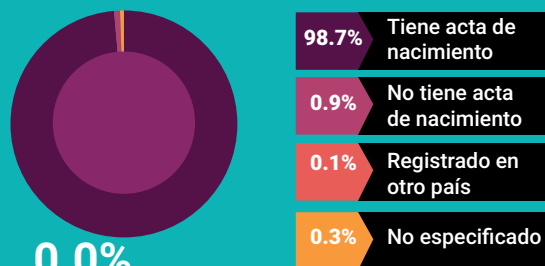

0.0%

De la población total no tiene nacionalidad mexicana

Grupo de edad	Habitantes	% de Población
0-14	9,056	27.5
15-19	2,972	8.9
20-29	5,036	17.1
30-64	11,082	38.1
65 y más	3,229	8.0

Fuente: Instituto Nacional de Estadística y Geografía (2016). Panorama sociodemográfico de Guerrero, 2015 Recuperado en: http://internet.contenidos.inegi.org.mx/contenidos/Productos/prod_serv/contenidos/espanol/bvinegi/productos/nueva_estruc/inter_censal/panorama/702825082208.pdf?platform=hootsuite

DISTRIBUCIÓN DE LA POBLACIÓN DE IGUALA DE LA INDEPENDENCIA POR GRUPOS DE EDAD

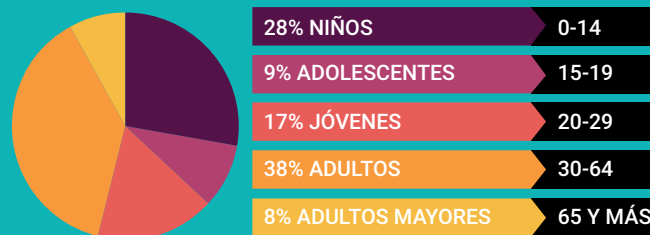

Distribución porcentual de la población según lugar de residencia de 2010

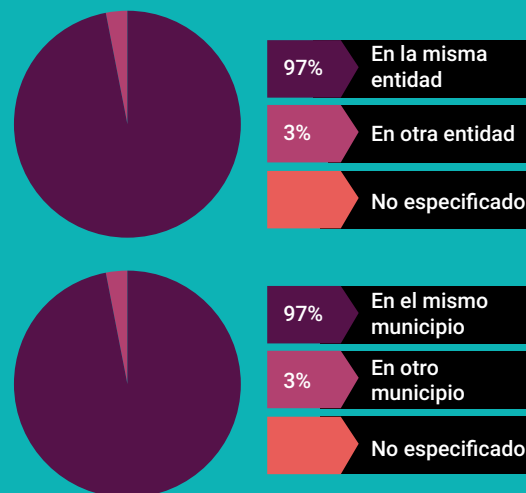

SITUACIÓN CONYUGAL

Población de 12 años y más según situación conyugal

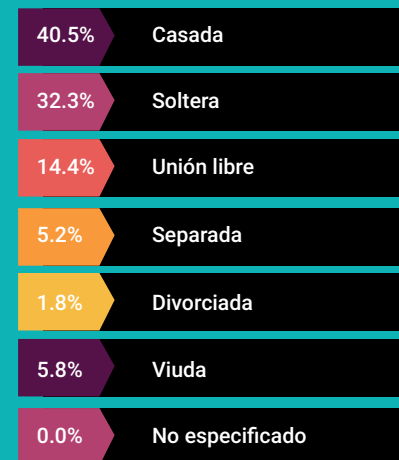

ETNICIDAD

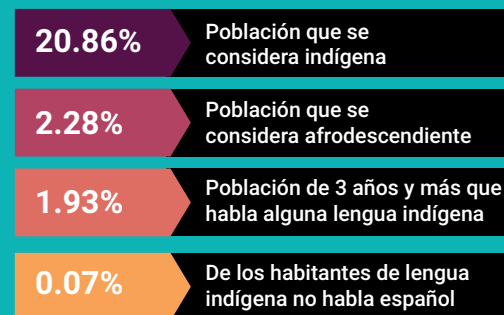

AFILIACIÓN A SERVICIOS DE SALUD

Población afiliada* 82.9%

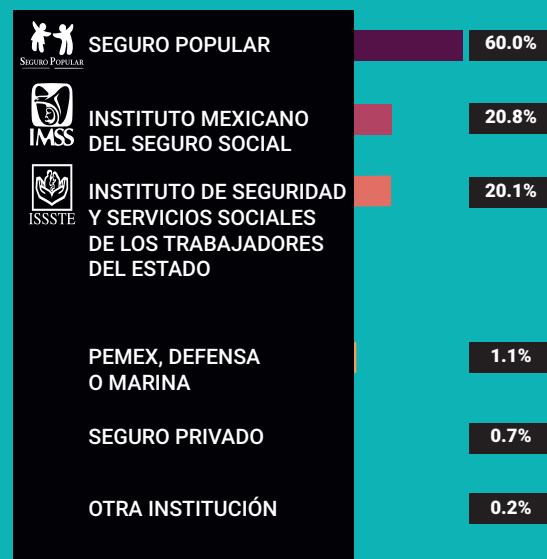

*Incluye afiliaciones múltiples

Pobreza extrema en el municipio

% de habitantes	Habitantes
11.1	17,168

Fuente: Consejo Nacional de Evaluación de la Política de Desarrollo Social (CONEVAL), Resultados de la medición de Pobreza a nivel municipal 2015 y su comparativo con el año 2010. Recuperado en: https://www.coneval.org.mx/coordinacion/entidades/Guerrero/Paginas/pobreza_municipal2015.aspx

CARACTERÍSTICAS EDUCATIVAS

Población de 15 años y más

98.9%
15 a 24 años

92.2%
25 años y más



Población de 15 años y más según nivel de escolaridad

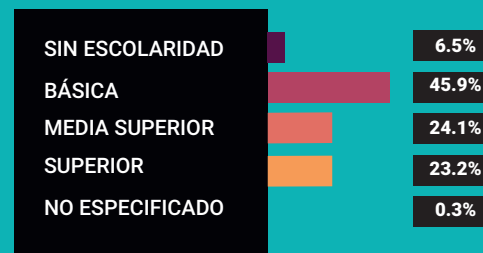

Asistencia y movilidad escolar por grupos de edad



CARACTERÍSTICAS ECONÓMICAS

Población de 12 años y más Económicamente activa (PEA)

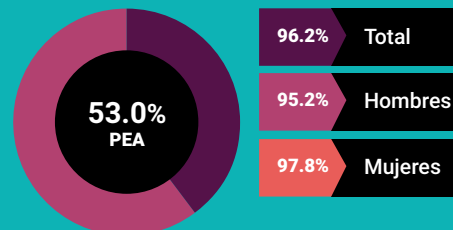

39.9% Mujeres
60.1% Hombres

Porcentaje de la población de 12 años y más con condición de actividad no especificada 0.1

No económicamente activa (PNEA)

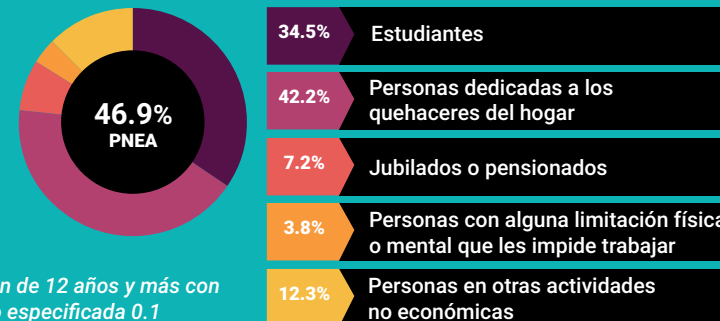



PROYECCIONES MUNICIPALES 2015-2030

Grupos de edad	2015		2016		2017		2018	
	Hombres	Mujeres	Hombres	Mujeres	Hombres	Mujeres	Hombres	Mujeres
0-4	7459	6911	7447	6873	7388	6802	7316	6721
5-9	7084	6659	7068	6625	7056	6596	7037	6564
10-14	6820	6591	6792	6531	6780	6479	6760	6426
15-19	6937	7001	6898	6945	6886	6901	6882	6862
20-24	7162	7358	7215	7380	7253	7383	7269	7370
25-29	6384	6873	6558	6986	6725	7091	6871	7183
30-34	5188	6052	5310	6148	5430	6239	5552	6331
35-39	4546	5451	4569	5492	4603	5535	4654	5584
40-44	4371	5017	4392	5076	4399	5115	4399	5143
45-49	3956	4463	4016	4556	4071	4636	4120	4714
50-54	3451	4037	3509	4134	3556	4213	3603	4292
55-59	2896	3477	2983	3605	3052	3713	3114	3812
60-64	2272	2711	2364	2824	2446	2932	2526	3040
65 y más	4961	6407	5054	6549	5146	6676	5249	6814
Total por sexo	73487	79008	74175	79724	74791	80311	75352	80856
Total	152495		153899		155102		156208	

	2019		2020		2021		2022	
Mujeres	Hombres	Mujeres	Hombres	Mujeres	Hombres	Mujeres	Hombres	Mujeres
6721	7234	6633	7146	6539	7068	6454	6996	6372
6564	7009	6529	6971	6486	6905	6423	6816	6343
6426	6731	6370	6697	6312	6661	6258	6623	6205
6862	6883	6826	6884	6789	6878	6746	6862	6701
7370	7270	7346	7262	7317	7254	7287	7247	7259
7183	6993	7258	7081	7312	7134	7340	7156	7343
6331	5676	6422	5800	6511	5925	6599	6042	6681
5584	4721	5640	4800	5702	4888	5769	4983	5839
5143	4398	5165	4402	5186	4419	5212	4451	5244
4714	4161	4785	4189	4847	4205	4896	4207	4932
4292	3651	4374	3699	4457	3747	4542	3794	4627
3812	3169	3904	3221	3989	3268	4071	3314	4151
3040	2604	3146	2678	3250	2746	3348	2808	3441
6814	5361	6965	5484	7130	5616	7307	5757	7498
80856	75861	81363	76314	81827	76714	82252	77056	82636
	157224		158141		158966		159692	

Fuente: Consejo Nacional de Población (2019). Proyecciones de la población de los municipios de México, 2015-2030. Recuperado de <https://www.gob.mx/conapo/documentos/proyecciones-de-la-poblacion-de-los-municipios-de-mexico-2015-2030>



PROYECCIONES MUNICIPALES 2015-2030

Grupos de edad	2023		2024		2025		2026	
	Hombres	Mujeres	Hombres	Mujeres	Hombres	Mujeres	Hombres	Mujeres
0-4	6918	6287	6833	6197	6740	6102	6640	6001
5-9	6717	6255	6610	6160	6499	6061	6399	5972
10-14	6580	6152	6531	6100	6474	6045	6394	5975
15-19	6837	6652	6800	6598	6756	6542	6708	6487
20-24	7245	7230	7244	7200	7238	7164	7217	7118
25-29	7155	7330	7139	7304	7113	7272	7086	7237
30-34	6145	6753	6228	6812	6286	6854	6316	6872
35-39	5083	5911	5186	5984	5292	6057	5402	6130
40-44	4499	5284	4560	5330	4633	5380	4715	5435
45-49	4201	4958	4194	4978	4191	4996	4198	5017
50-54	3836	4710	3870	4786	3893	4854	3902	4909
55-59	3359	4232	3405	4316	3452	4402	3498	4490
60-64	2863	3526	2912	3605	2957	3679	2998	3749
65 y más	5907	7702	6064	7917	6227	8143	6394	8378
Total por sexo	77345	82982	77576	83287	77751	83551	77867	83770
Total	160327		160863		161302		161637	

2027		2028		2029		2030	
Hombres	Mujeres	Hombres	Mujeres	Hombres	Mujeres	Hombres	Mujeres
6531	5893	6413	5778	6285	5656	6145	5526
6306	5888	6211	5802	6114	5715	6014	5625
6298	5896	6195	5814	6089	5731	5982	5652
6655	6432	6594	6376	6524	6318	6446	6254
7179	7063	7121	6998	7044	6921	6951	6836
7059	7201	7033	7164	7007	7124	6972	7075
6326	6870	6322	6857	6310	6836	6295	6812
5509	6200	5606	6261	5689	6312	5754	6349
4801	5492	4892	5549	4984	5605	5077	5661
4218	5043	4251	5074	4294	5109	4344	5146
3900	4951	3890	4982	3877	5006	3868	5028
3543	4578	3582	4664	3612	4745	3632	4816
3038	3818	3077	3889	3116	3961	3156	4036
6565	8621	6739	8870	6916	9125	7095	9387
77928	83946	77926	84078	77861	84164	77731	84203
161874		162004		162025		161934	

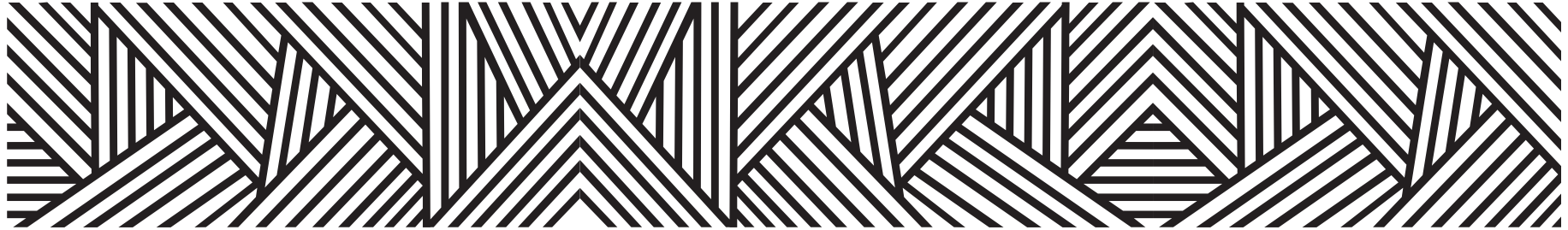

PROYECCIONES DE POBLACIÓN POR GRUPOS DE EDAD 2015-2030

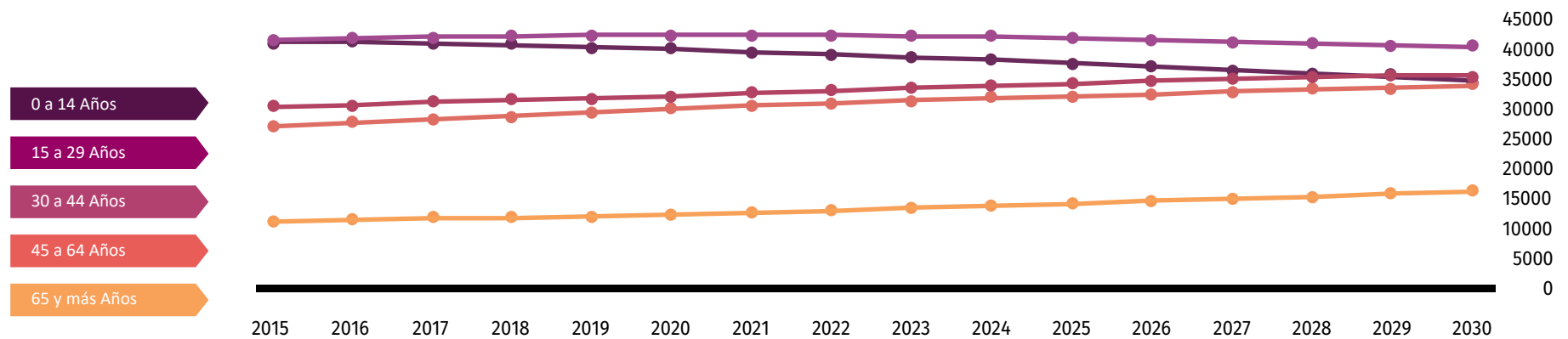

Fuente: Consejo Nacional de Población (2019). Proyecciones de la población de los municipios de México, 2015-2030. Recuperado de <https://www.gob.mx/conapo/documentos/proyecciones-de-la-poblacion-de-los-municipios-de-mexico-2015-2030>

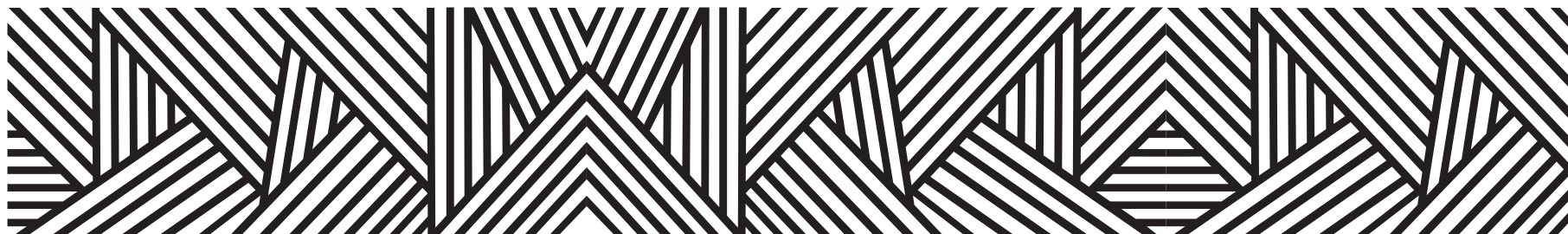

DATOS GEOGRÁFICOS CULTURALES

	Coordenadas y altitud	Colindancias	Otros datos
Ubicación Geográfica	Entre los paralelos 17° 57' y 18° 26' de latitud norte; los meridianos 99° 26' y 99° 43' de longitud oeste; altitud entre 500 y 1 900 m.	Colinda al norte con los municipios de Teloloapan, Taxco de Alarcón y Buenavista de Cuéllar; al este con los municipios de Buenavista de Cuéllar, Huitzuco de los Figueroa y Tepecoacuilco de Trujano; al sur con los municipios de Tepecoacuilco de Trujano y Cocula; al oeste con los municipios de Cocula y Teloloapan.	Ocupa el 0.90% de la superficie del estado. Cuenta con 87 localidades y una población total de 151,660 habitantes.

	Provincia	Subprovincia	Sistemas de topoformas
Fisiografía	Sierra Madre del Sur (100%).	Sierras y Valles Guerrerenses (100%).	Valle de laderas tendidas con lomerío (42.65%), Sierra de cumbres tendidas (33.36%), Sierra baja compleja con llanuras (21.42%) y Sierra baja (2.57%).

	Región hidrológica	Cuenca	Subcuenca	Corrientes de agua	Cuerpos de agua
Hidrografía	Balsas (100%).	R. Balsas Mezcala (100%).	R. Cocula o Iguala (75.33%), R. Tepecoacuilco (17.92%) y R. Balsas - San Juan Tetelzingo (6.75%).	Perennes: Naranjo, San Juan, Tepecoacuilco y Cocula Intermitentes: El Carrizo, El Guayabo, El Uchal, Estola, Grande, La Ceja Blanca, La Gotera, La Llave, La Tomasa, La Víbora, La Vinatería, Las Mojarras, Las Pilas, San Juan, San Nicolás, Terrero Colorado y Tomatal.	Perennes (1.19%): Laguna Tuxpan y Valerio Trujano (Tepecoacuilco).

	Flora	Fauna
Principales ecosistemas	La vegetación está compuesta principalmente por selva baja caducifolia y matorral crasicaule; los primeros se distinguen por ser árboles de 15 metros, troncos cortos y torcidos, con hojas lineales y abundantes; entre las más comunes están el cashuate, brasil, hauje, etc. Los segundos matorrales son distinguidos por grandes cactus de tallos cilíndricos, propios de zonas áridas o semiáridas.	La fauna es variada, existen: Liebre, conejo, zorrillo, víbora de cascabel, iguana, armadillo, zanates, gorrión, tejón, gavilán, variedades de pájaros, palomas, alacrán, ratas, zopilotes, culebras, etc.

	Uso del suelo	Vegetación
Uso del suelo y vegetación	Agricultura (33.43%) y zona urbana (5.87%).	Selva (30.35%), pastizal (20.52%), bosque (6.81%), otro (1.65%) y tular (0.18%).

Nota: el porcentaje faltante corresponde a Cuerpos de Agua con (1.19%).







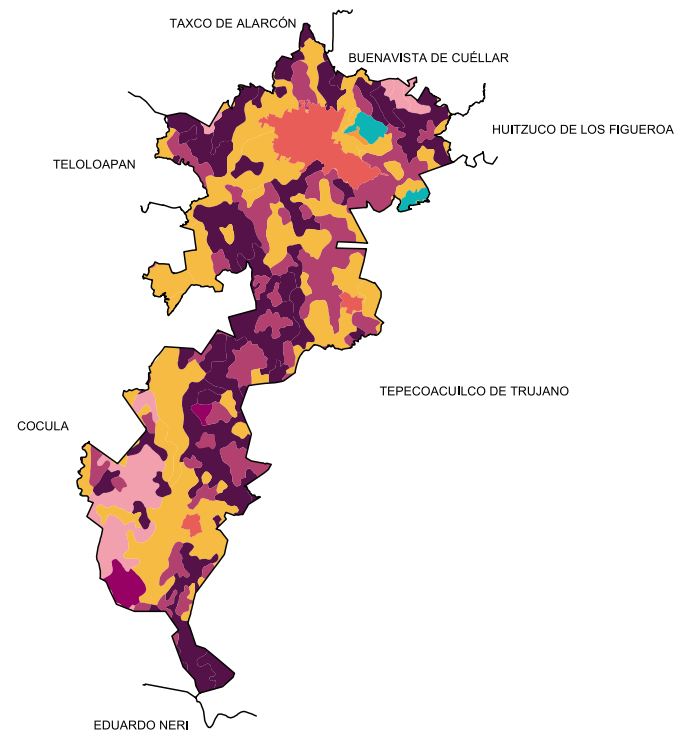
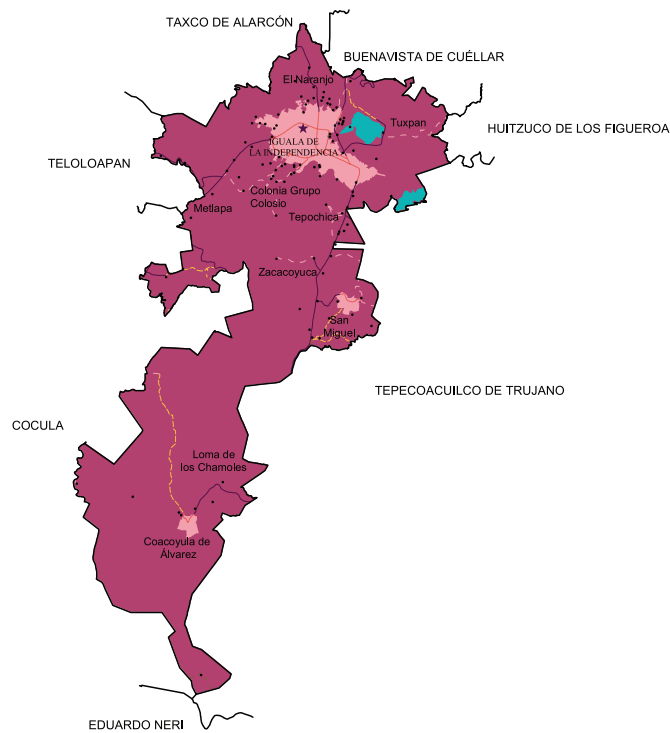

Arqueológica y monumentos históricos	Templo parroquial de Santa María de la Asunción, templo de San Francisco, monumento a la Bandera, a los Héroes de la Independencia: Hidalgo, Guerrero y Morelos; a Benito Juárez, a Nicolás Bravo.
--------------------------------------	--

Fuente: Instituto Nacional para el Federalismo y el Desarrollo Municipal (INAFED) Enciclopedia de los Municipios de México [Recuperado en : www.e-local.gob.mx/wb2/ELOCAL/EMM_guerrero](http://www.e-local.gob.mx/wb2/ELOCAL/EMM_guerrero)

	Artesanías	Gastronomía	Artes
Cultura popular	Trabajo de la plata, oro y otros metales.	Comidas: Mole poblano con arroz, barbacoa, tamales con mole verde, pozole blanco y verde, tamales de carne con atole o leche de arroz. Bebidas: Como bebida se acostumbra el mezcal y la cerveza.	Banda de viento, "Hacia los cuatro vientos", libro de sonetos de Isacc Palacios Martínez; "La cruz de sicomoro" "Agua que huele a resinas" "Nací libre" poemas de Catalina Pastrana.



Localidades e Infraestructura para el Transporte

-  Carretera de dos carriles
-  Calle
-  Terracería
-  Brecha
-  Vereda
-  Cuerpo de agua
-  Zona urbana
-  Cabecera
-  Localidad

Uso de suelo y vegetación

-  Agricultura
-  Bosque
-  Otro
-  Pastizal
-  Selva
-  Tular
-  Cuerpo de agua
-  Zona urbana

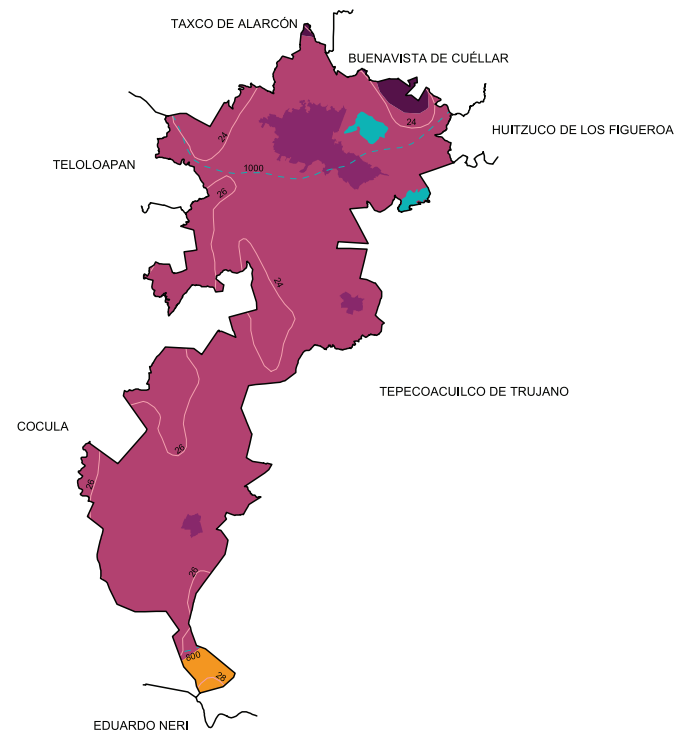
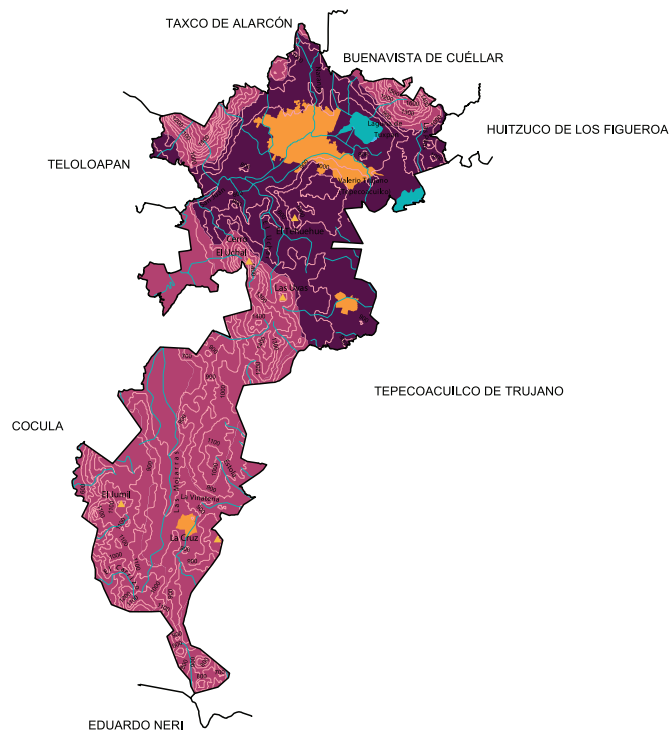

Relieve

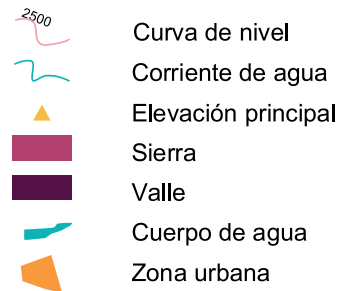

Climas

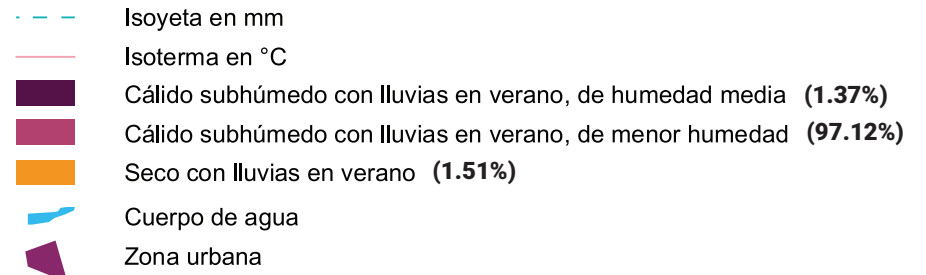

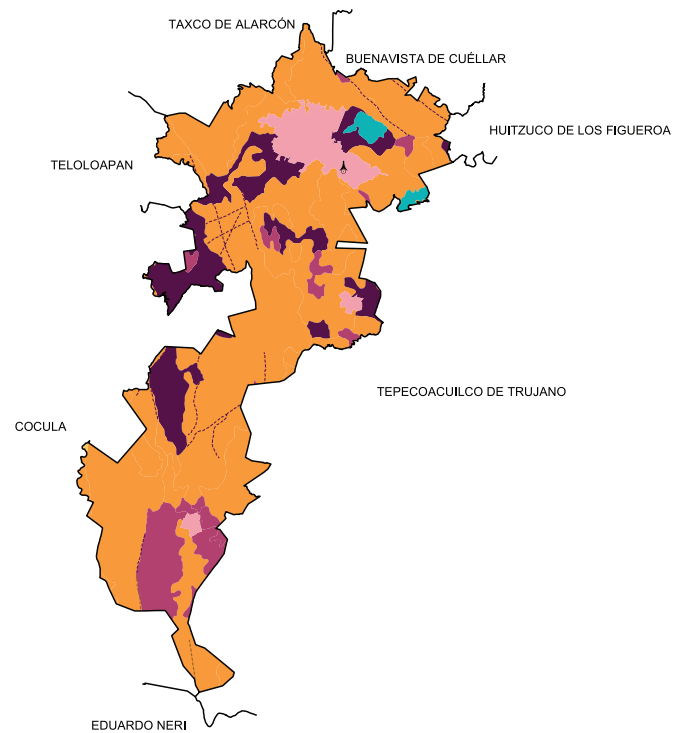
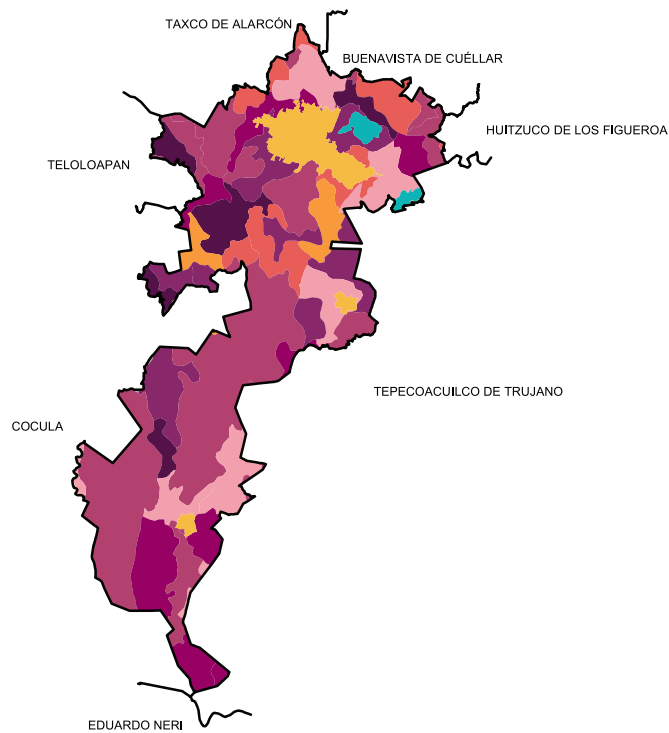

Suelos Dominantes

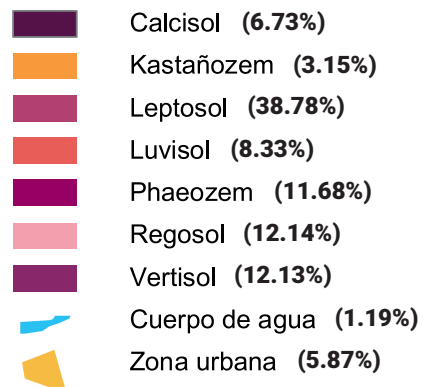

Geología (Clase de roca)

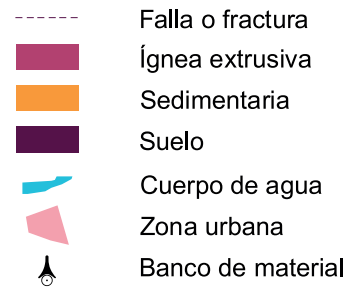

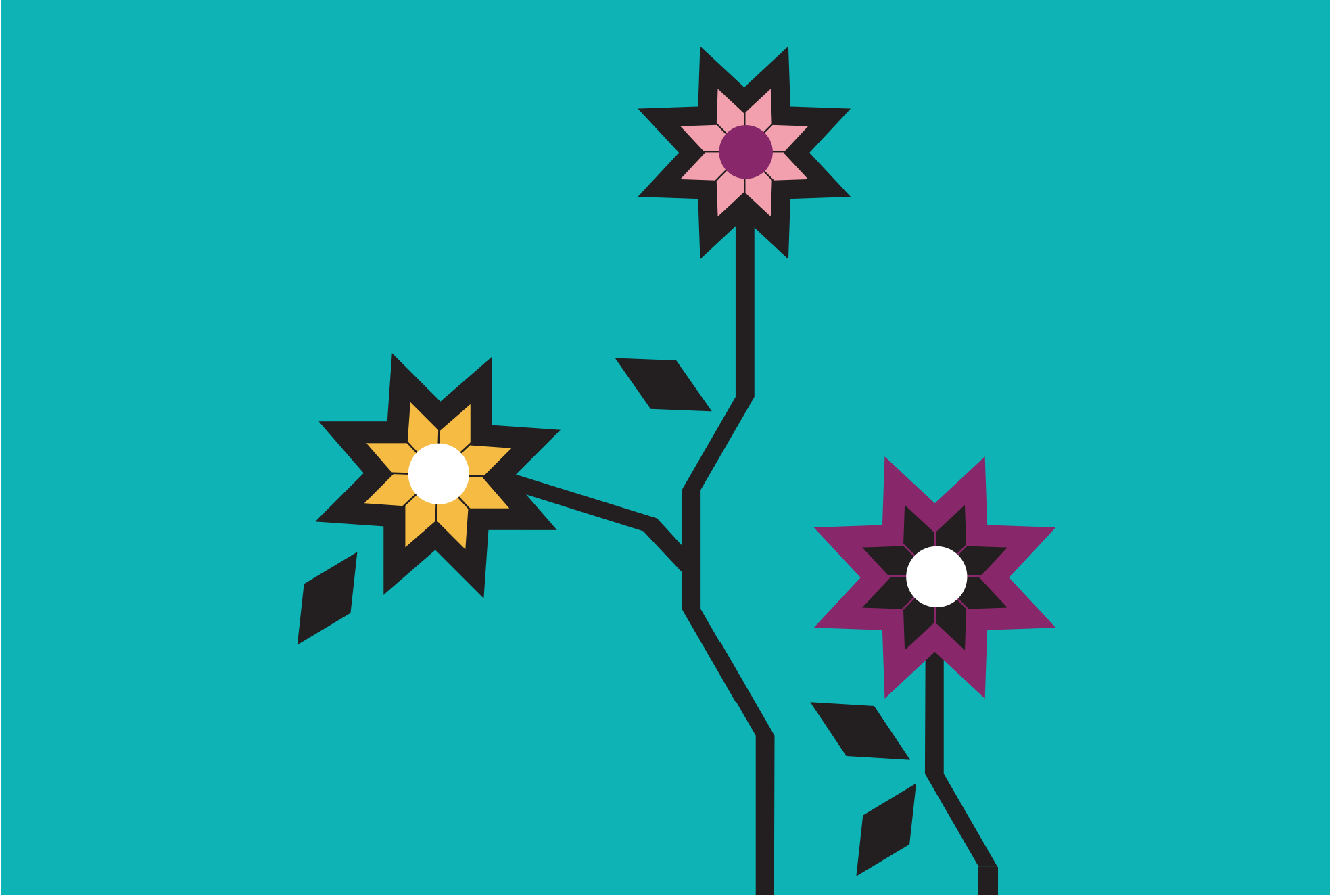

A stylized illustration on a teal background. A black silhouette of a bird with a decorative crest sits on a horizontal branch. To the right, a vertical stem rises to a large yellow flower with a purple center. Below it, another stem rises to a smaller yellow flower with a blue center. Several black diamond shapes are scattered around the scene.

XXXIX.IGUALAPA

“Lugar donde hay agua o Río de mensajeros”

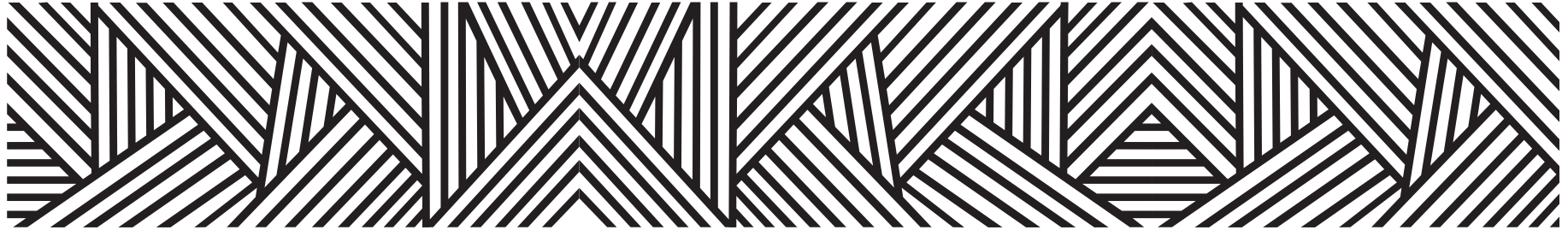

El nombre original es Iuhualapan de origen náhuatl, se compone de dos términos: Iuhala que quiere decir “Ya llegó o ya vino a, Apan que quiere decir

“lugar donde hay agua”

Con el tiempo se fueron castellanizando los vocablos originales quedando transformada esta palabra como actualmente se conoce Igualapa; existen informes que indican que a partir del año de 1850 se aceptó que el significado de la palabra Igualapa es el de

“Río de mensajeros”

aunque no dan las razones que justifiquen dicho significado, ni tampoco dan a conocer su etimología

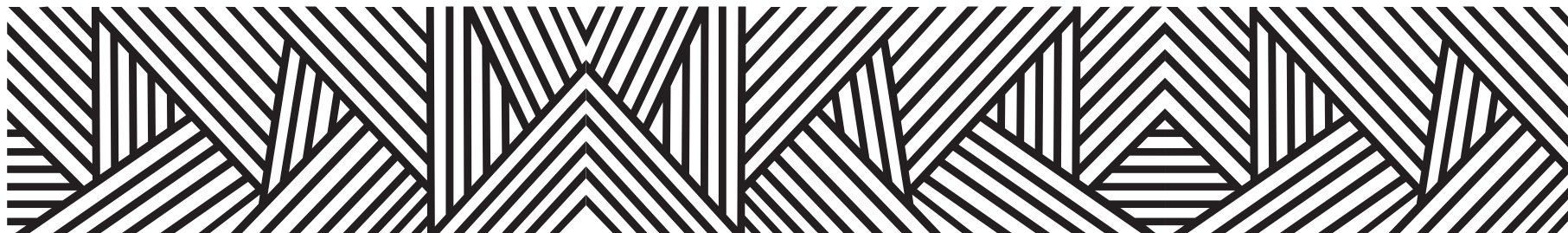

CONTEXTO MUNICIPAL

El municipio de Igualapa se localiza en la región Costa Chica del estado de Guerrero, cuenta con una superficie de 189 km² y densidad de población de 58.3 habitantes por km²; su tasa de crecimiento promedio anual en el periodo 2010-2015, es de (1.1), con una población de 11,383 habitantes y se estima que para 2030 sea de 11,573 personas.

El porcentaje de población económicamente activa es del 33.2 % de los cuales el 78.3% son hombres y el 21.7% mujeres; la población ocupada es del 91.9%, el 91.0% hombres y el 94.9 mujeres.

De las 2,748 viviendas particulares habitadas, el 94.9% disponen de energía eléctrica; de agua entubada el 20.4%; de drenaje el 63.9%; sanitarios el 76.9%; en relación a la disponibilidad de bienes y tecnologías de la información y de la comunicación; el 33.9% cuenta con teléfono celular; el 6.4% computadora y el 1.8% internet.

Según nivel de escolaridad de la población de 15 años o más el 15.9% no tiene escolaridad; el 57.3% tiene educación básica; media superior el 20.3% y educación superior el 6.3%.

El 85.0% de la población total del municipio, se encuentra afiliada a servicios de salud; entre los que destacan, el seguro popular con el 95.7% y el ISSSTE, el 3.8%.

El 20.44% de la población de 3 años y más habla lengua indígena, y el 55.31% se considera indígena, entre la lengua más destacada se encuentra el tu' un savi (mixteco); asimismo el 23.27% se considera afrodescendiente.

Estimaciones del CONAPO, con base en la Encuesta Intercensal 2015 del INEGI, lo clasifica con un índice de marginación muy alto, ocupando el lugar 34 a nivel estatal y 258 en el contexto nacional.

Por otra parte el CONEVAL, en su informe 2015, reporta que en el municipio de Igualapa existen 5,214 personas en pobreza extrema, representa el 45.3 % de su población que tienen tres o más carencias de seis posibles y se encuentran por debajo de la línea de bienestar mínimo.

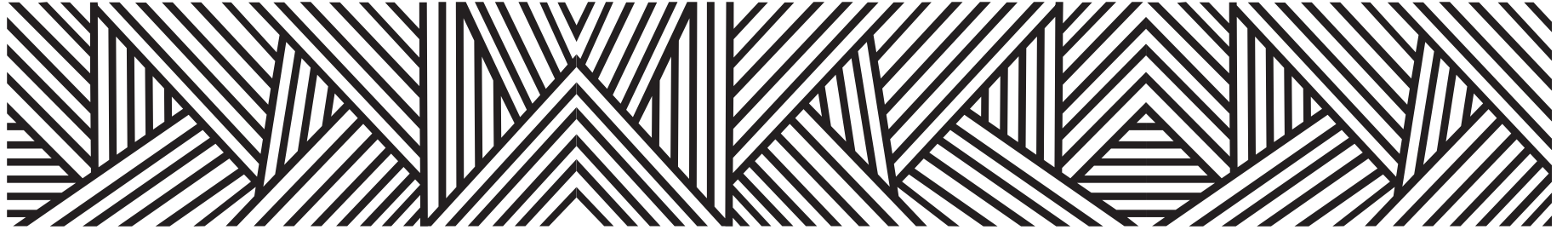

LOCALIDADES DEL MUNICIPIO

1. **Igualapa**
2. **Acalmani**
3. **Colonia Enrique Rodríguez Cruz**
4. **La Libertad**
5. **Chacalapa**
6. **Llano Grande de los Hilarios**
7. **La Reforma**
8. **San José Buenavista**
9. **San Juan de los Llanos**
10. **Tepatahuac**
11. **La Victoria**
12. **El Barrero**
13. **Boca de Talapa**
14. **El Capulín**
15. **Chimalapa**
16. **Llano Grande de Juárez**



INDICADORES SOCIODEMOGRÁFICOS

COMPOSICIÓN POR EDAD Y SEXO



*En viviendas particulares habitadas

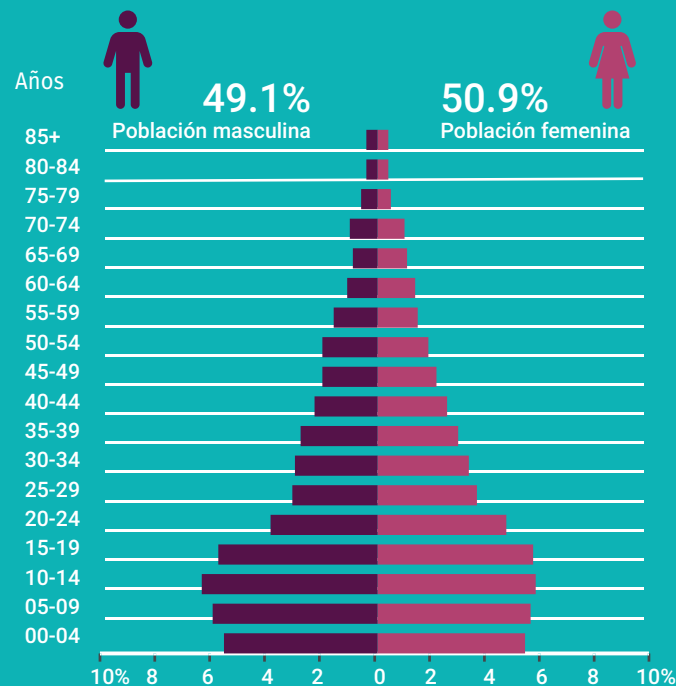

DISTRIBUCIÓN TERRITORIAL

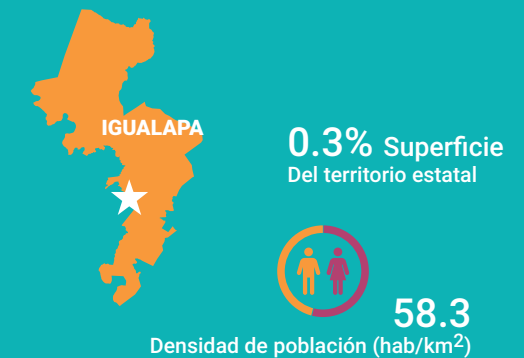

FECUNDIDAD Y MORTALIDAD

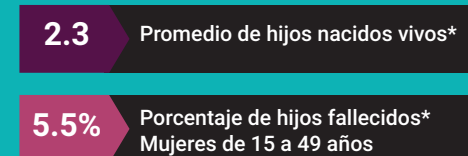

Fuente: Instituto Nacional de Estadística y Geografía (2016). Panorama sociodemográfico de Guerrero, 2015 Recuperado en: http://internet.contenidos.inegi.org.mx/contenidos/Productos/prod_serv/contenidos/espanol/bvinegi/productos/nueva_estruc/inter_censal/panorama/702825082208.pdf?platform=hootsuite

VIVIENDA

Total de viviendas particulares habitadas

2 748

Representa el 0.3% del total estatal

Promedio de ocupantes por vivienda

4.1

Promedio de ocupantes por cuarto

1.9

Tenencia de la vivienda

87.0%	Propia
1.5%	Alquilada
10.6%	Familiar o prestada
0.4%	Otra situación
0.5%	No especificado

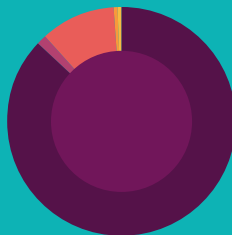

Disponibilidad de TIC

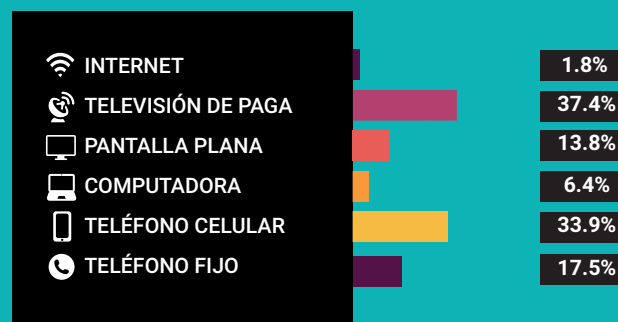

Disponibilidad de servicio de vivienda



Ahorro de energía y separación de residuos



Viviendas con materiales de construcción precarios

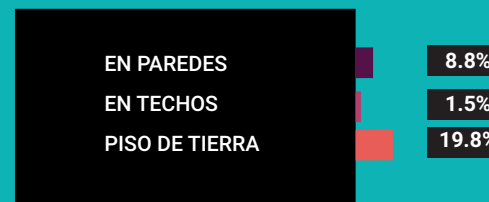

NACIONALIDAD Y ACTA DE NACIMIENTO

Inscripción en el registro civil

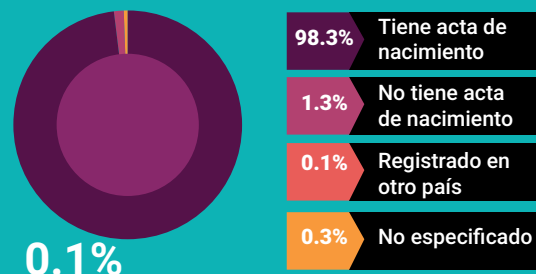

0.1%

De la población total no tiene nacionalidad mexicana

Grupo de edad	Habitantes	% de Población
0-14	4,013	35.2
15-19	1,319	11.5
20-29	1,774	15.5
30-64	3,494	30.6
65 y más	774	6.8

Fuente: Instituto Nacional de Estadística y Geografía (2016). Panorama sociodemográfico de Guerrero, 2015 Recuperado en: http://internet.contenidos.inegi.org.mx/contenidos/Productos/prod_serv/contenidos/espanol/bvinegi/productos/nueva_estruc/inter_censal/panorama/702825082208.pdf?platform=hootsuite

DISTRIBUCIÓN DE LA POBLACIÓN DE IGUALAPA POR GRUPOS DE EDAD

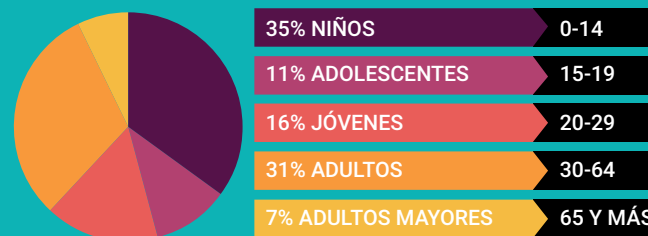

Distribución porcentual de la población según lugar de residencia de 2010

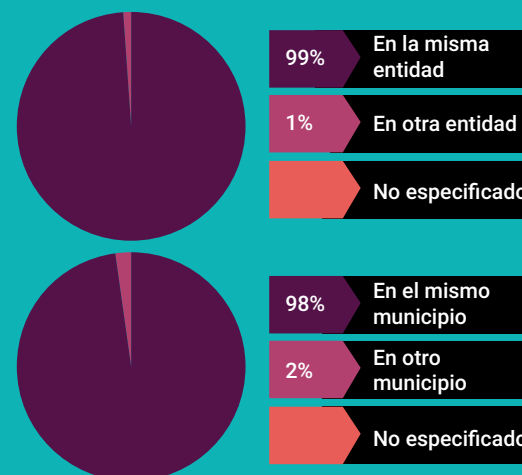

SITUACIÓN CONYUGAL

Población de 12 años y más según situación conyugal

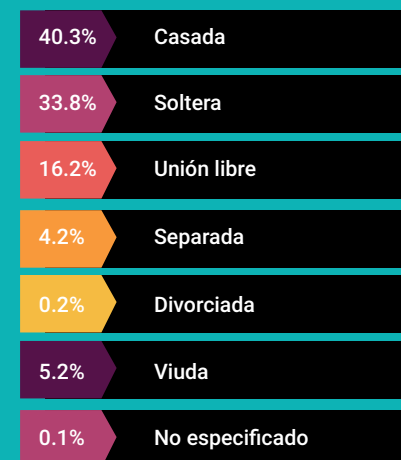

ETNICIDAD

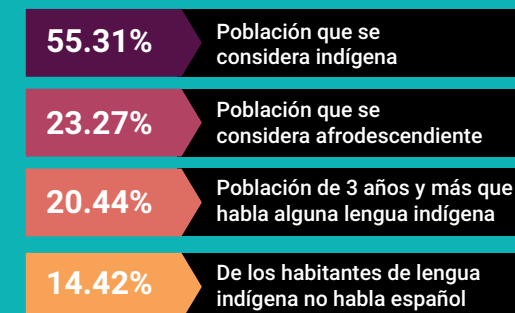

AFILIACIÓN A SERVICIOS DE SALUD

Población afiliada* 85.0%

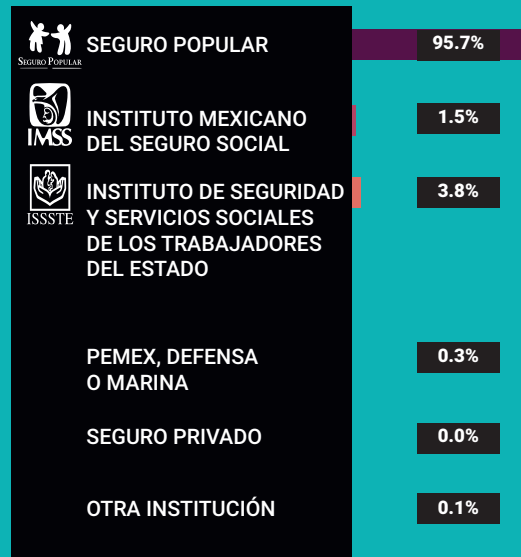

*Incluye afiliaciones múltiples

Pobreza extrema en el municipio

% de habitantes	Habitantes
45.3	5,214

Fuente: Consejo Nacional de Evaluación de la Política de Desarrollo Social (CONEVAL), Resultados de la medición de Pobreza a nivel municipal 2015 y su comparativo con el año 2010. Recuperado en: https://www.coneval.org.mx/coordinacion/entidades/Guerrero/Paginas/pobreza_municipal2015.aspx

CARACTERÍSTICAS EDUCATIVAS

Población de 15 años y más

97.5%
15 a 24 años

72.7%
25 años y más



Población de 15 años y más según nivel de escolaridad

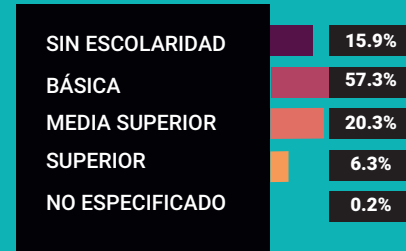

Asistencia y movilidad escolar por grupos de edad



CARACTERÍSTICAS ECONÓMICAS

Población de 12 años y más Económicamente activa (PEA)

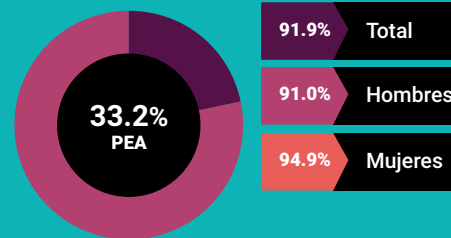

21.7% Mujeres
78.3% Hombres

Porcentaje de la población de 12 años y más con condición de actividad no especificada 0.1

No económicamente activa (PNEA)

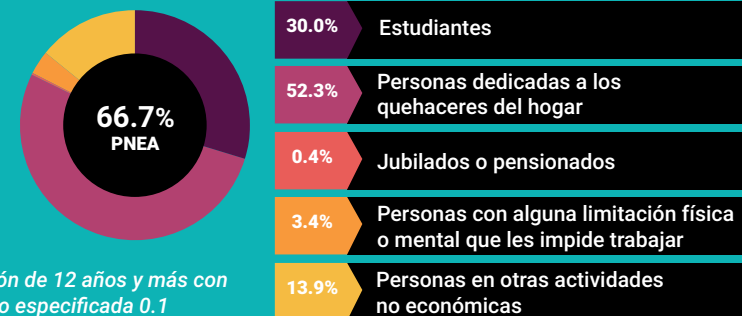



PROYECCIONES MUNICIPALES 2015-2030

Grupos de edad	2015		2016		2017		2018	
	Hombres	Mujeres	Hombres	Mujeres	Hombres	Mujeres	Hombres	Mujeres
0-4	688	645	678	633	664	618	649	604
5-9	721	695	718	686	714	677	711	668
10-14	702	703	700	697	700	692	698	685
15-19	613	642	609	640	608	639	608	638
20-24	500	542	501	547	501	549	499	550
25-29	404	443	413	452	421	460	427	468
30-34	330	367	338	374	346	381	353	388
35-39	282	316	284	319	286	322	290	325
40-44	262	289	263	293	264	296	264	298
45-49	236	256	240	262	243	267	247	272
50-54	211	218	214	222	217	225	220	228
55-59	174	181	178	186	181	189	183	193
60-64	136	151	139	157	142	162	145	167
65 y más	365	383	372	392	380	400	387	408
Total por sexo	5624	5831	5647	5860	5667	5877	5681	5892
Total	11455		11507		11544		11573	

2019		2020		2021		2022	
Hombres	Mujeres	Hombres	Mujeres	Hombres	Mujeres	Hombres	Mujeres
634	589	619	575	606	563	595	552
706	659	700	650	692	639	681	628
695	679	692	672	689	665	685	658
608	636	609	634	609	631	609	627
497	550	495	550	493	548	491	547
433	474	436	478	438	481	438	482
361	394	369	401	377	407	385	413
295	329	300	333	306	338	313	343
264	300	265	301	266	303	268	306
250	276	252	280	253	283	254	286
223	231	226	235	230	239	233	243
185	196	187	198	189	201	191	204
148	171	150	176	153	180	155	184
396	417	404	427	414	438	423	449
5695	5901	5704	5910	5715	5916	5721	5922
11596		11614		11631		11643	

Fuente: Consejo Nacional de Población (2019). Proyecciones de la población de los municipios de México, 2015-2030. Recuperado de <https://www.gob.mx/conapo/documentos/proyecciones-de-la-poblacion-de-los-municipios-de-mexico-2015-2030>



PROYECCIONES MUNICIPALES 2015-2030

Grupos de edad	2023		2024		2025		2026	
	Hombres	Mujeres	Hombres	Mujeres	Hombres	Mujeres	Hombres	Mujeres
0-4	584	542	573	533	562	524	553	517
5-9	670	616	658	604	645	593	634	583
10-14	681	651	676	643	670	636	662	626
15-19	608	623	606	617	604	611	602	604
20-24	491	544	491	542	492	538	492	534
25-29	437	481	435	479	433	476	431	473
30-34	391	418	396	422	400	424	402	426
35-39	320	347	327	352	334	357	341	362
40-44	271	309	275	312	280	315	285	319
45-49	254	288	254	289	254	291	255	293
50-54	236	247	239	250	241	254	243	257
55-59	193	206	196	210	199	213	202	217
60-64	157	188	159	191	161	194	162	197
65 y más	433	460	444	473	454	485	464	499
Total por sexo	5726	5920	5729	5917	5729	5911	5728	5907
Total	11646		11646		11640		11635	

2027		2028		2029		2030	
Hombres	Mujeres	Hombres	Mujeres	Hombres	Mujeres	Hombres	Mujeres
544	511	536	506	529	502	523	500
624	575	613	569	603	563	593	558
652	615	641	604	631	593	620	582
600	596	598	588	595	579	592	569
492	528	492	520	491	512	490	502
429	469	428	465	428	460	427	454
402	425	402	424	401	422	400	419
348	367	355	371	360	375	364	378
290	323	295	327	301	330	306	334
256	295	258	297	261	300	265	303
244	260	244	262	245	264	246	266
205	221	208	225	211	229	214	232
164	200	166	203	168	206	171	209
474	512	484	526	494	539	503	553
5724	5897	5720	5887	5718	5874	5714	5859
11621		11607		11592		11573	



PROYECCIONES DE POBLACIÓN POR GRUPOS DE EDAD 2015-2030

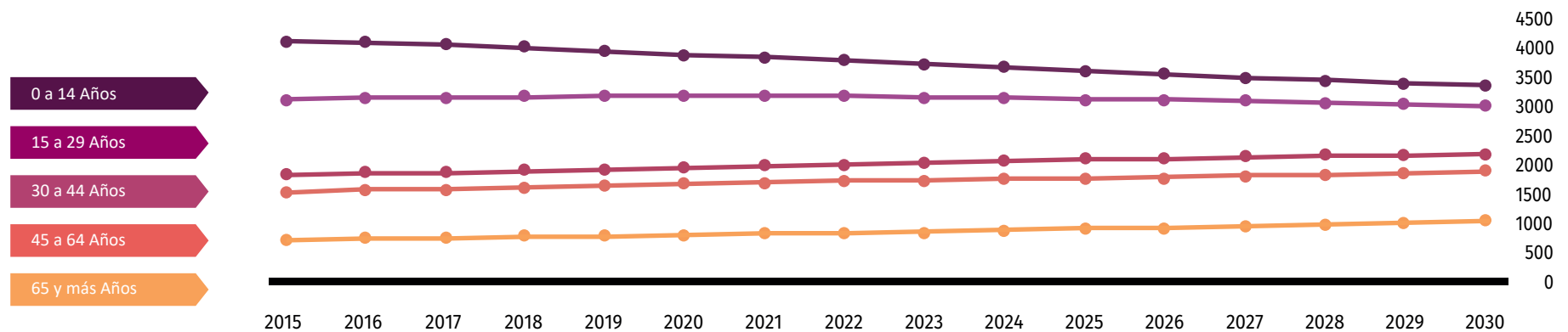

Fuente: Consejo Nacional de Población (2019). Proyecciones de la población de los municipios de México, 2015-2030. Recuperado de <https://www.gob.mx/conapo/documentos/proyecciones-de-la-poblacion-de-los-municipios-de-mexico-2015-2030>

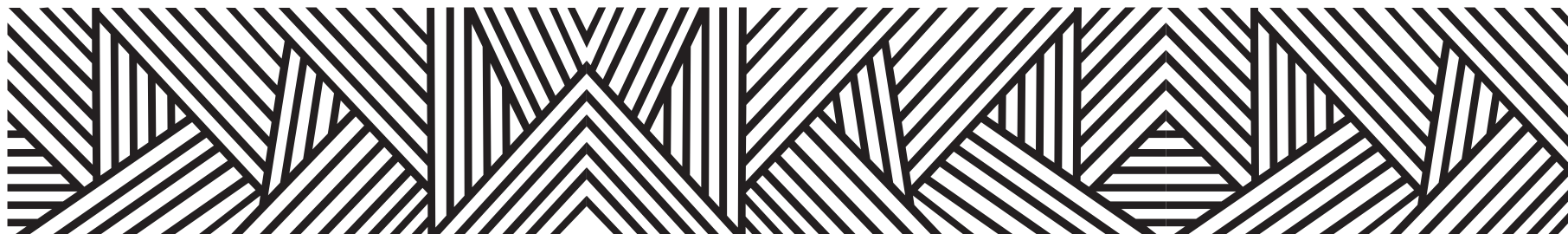

DATOS GEOGRÁFICOS CULTURALES

	Coordenadas y altitud	Colindancias	Otros datos
Ubicación Geográfica	Entre los paralelos 16° 39' y 16° 55' de latitud norte; los meridianos 98° 25' y 98° 35' de longitud oeste; altitud entre 0 y 1 300 m.	Colinda al norte con los municipios de San Luis Acatlán, Metlatónoc y Tlacoachistlahuaca; al este con los municipios de Tlacoachistlahuaca y Ometepec; al sur con los municipios de Ometepec y Azoyú; al oeste con los municipios de Azoyú y San Luis Acatlán.	Ocupa el 0.31% de la superficie del estado. Cuenta con 16 localidades y una población total de 11,383 habitantes.

	Provincia	Subprovincia	Sistemas de topoformas
Fisiografía	Sierra Madre del Sur (100%).	Costas del Sur (96.83%) y Cordillera Costera del Sur (3.17%).	Sierra baja compleja (77.55%), Valle de laderas tendidas con lomerío (12.07%), Lomerío con llanuras (6.22%), Sierra alta. compleja (3.12%) y Valle ramificado con lomerío (1.04%).

	Región hidrológica	Cuenca	Subcuenca	Corrientes de agua	Cuerpos de agua
Hidrografía	Costa Chica - Río Verde (100%).	R. Ometepec o Grande (100%).	R. Quetzala (99.88%) y R. Santa Catarina (0.12%).	Perennes: Chilistlahuaca, La Gachupina, Mixtecapa, Quetzala y Talapa Intermitentes: Blanco, Chilistlahuaca, Cuapinolapan, El Limón, El Tejón, Grande, Huacana. Michapa, Tecoloapa, Tres Puentes y Verde.	Perennes (0.02%): Quetzala y Talapa.

	Flora	Fauna
Principales ecosistemas	La vegetación existente en el municipio es de selva baja caducifolia, muchas de estas especies son leguminosas, en la parte alta encontramos: Pinos, encinos, teguajes, palo maría, tlachicón, otate y otros arbustos de menor importancia. En la parte baja se pueden encontrar: Caulote, cuachalalate, carnizuelo, bocote, cacahuananche, hormiguillos, cubatos, espinos, parota, hoja dura, amate, bocotes, huiscolotes.	La fauna se encuentra formada por especies como: Venado, conejo tigrillo, tejón, mapache, víbora, pájaros, diversas variedades de aves, zopilotes, palomas, armadillos, zorrillos, insectos, tilcuete, tortuga, quebrantahuesos, gavi-lancillo, garza, hurraca, chachalaca, chapulín, mariposa, entre otros.

	Uso del suelo	Vegetación
Uso del suelo y vegetación	Agricultura (13.06%) y zona urbana (0.65%).	Selva (70.22%) y bosque (16.05%).

Nota: el porcentaje faltante corresponde a Cuerpos de Agua con (0.02%).







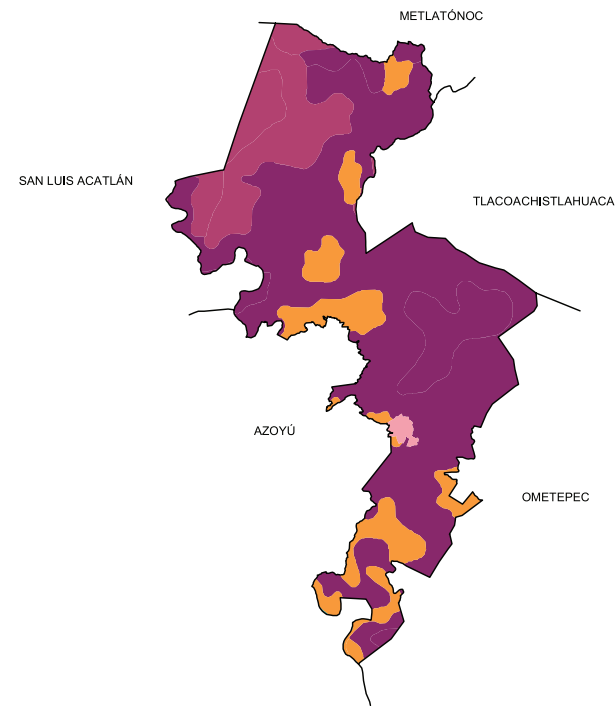
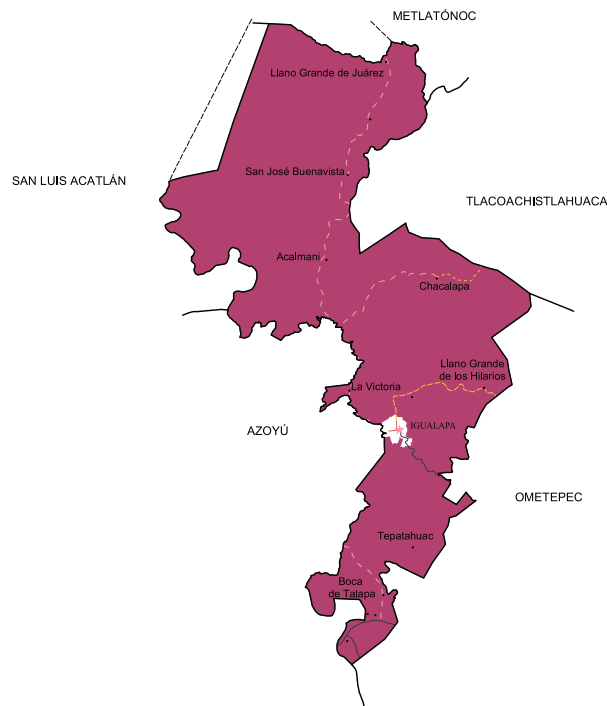

Arqueológica y monumentos históricos	El templo católico, existe una zona arqueológica cerca de la cabecera municipal, en la que han localizado objetos de barro, jarros e ídolos.
---	--

Fuente: Instituto Nacional para el Federalismo y el Desarrollo Municipal (INAFED) Enciclopedia de los Municipios de México [Recuperado en: : www.e-local.gob.mx/wb2/ELOCAL/EMM_guerrero](http://www.e-local.gob.mx/wb2/ELOCAL/EMM_guerrero)

	Artesanías	Gastronomía	Artes
Cultura popular	Alfarería, confección de prendas de vestir, talleres de carpintería, tabique-rías, tejería y adobería.	Comida: El mole rojo y verde de guajolote y cerdo, los tamales de carne cruda de cerdo, de iguana, de tomate de pajarito y de elote, pozole blanco y verde con panela, barbacoa de res y cabra. Bebidas: Las bebidas más comunes son atole de piña; aguardiente, que se obtiene de la fermentación del maíz; jugo de caña de azúcar; panela caliente de coco y chicha.	Se cuenta con dos grupos musicales Los Fénix y ritmo caliente. que interpreta música popular, una orquesta integrada por jóvenes de la Cabecera Municipal dirigida por Willo Oliva, que amenizan las festividades, otras comunidades cuentan también con banda de música de viento, que comúnmente se le conoce como Chile Frito y que alegran las fiestas tradicionales y los mítines políticos.



Localidades e Infraestructura para el Transporte







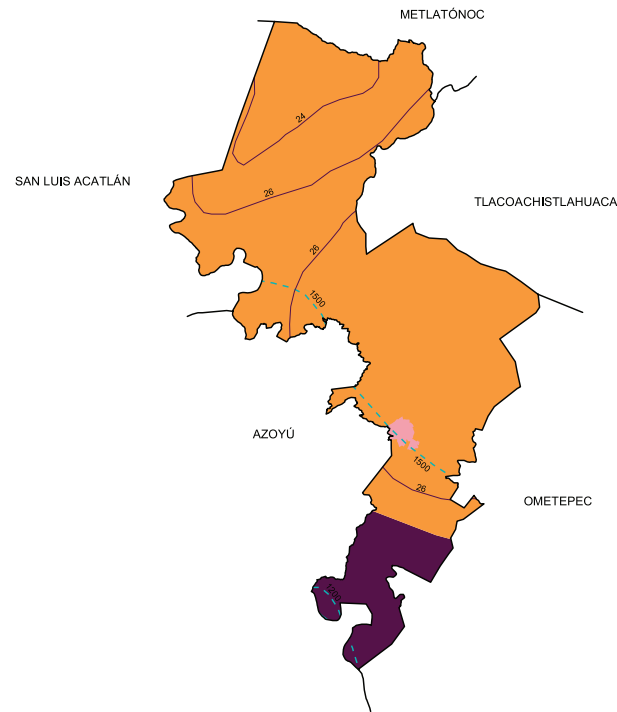
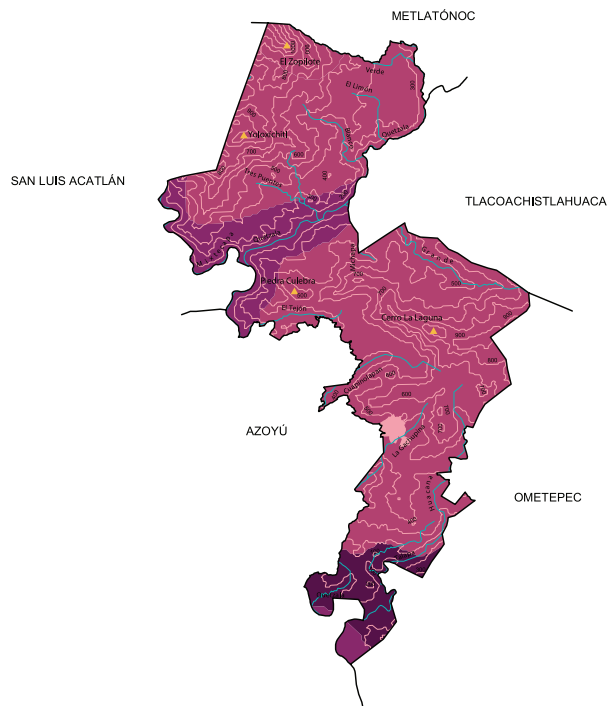

-  Carretera de dos carriles
-  Calle
-  Terracería
-  Brecha
-  Vereda
-  Cuerpo de agua
-  Zona urbana
-  Cabecera
-  Localidad

Uso de suelo y vegetación







-  Agricultura
-  Bosque
-  Selva
-  Cuerpo de agua
-  Zona urbana



Relieve

-  2500 Curva de nivel
-  Corriente de agua
-  Elevación principal
-  Lomerío
-  Sierra
-  Valle
-  Cuerpo de agua
-  Zona urbana

Climas

-  Isoyeta en mm
-  Isotherma en °C
-  Cálido subhúmedo con lluvias en verano, de humedad media (**10.33%**)
-  Cálido subhúmedo con lluvias en verano, de mayor humedad (**89.67%**)
-  Cuerpo de agua
-  Zona urbana

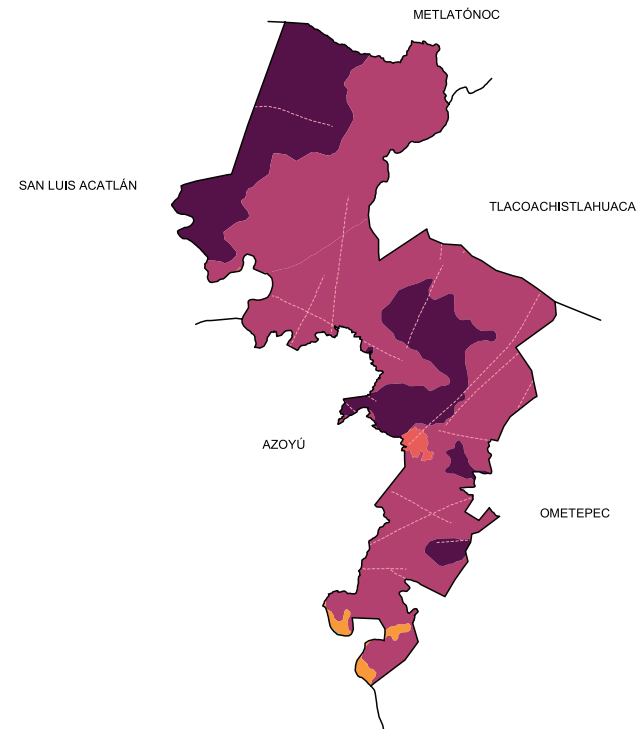
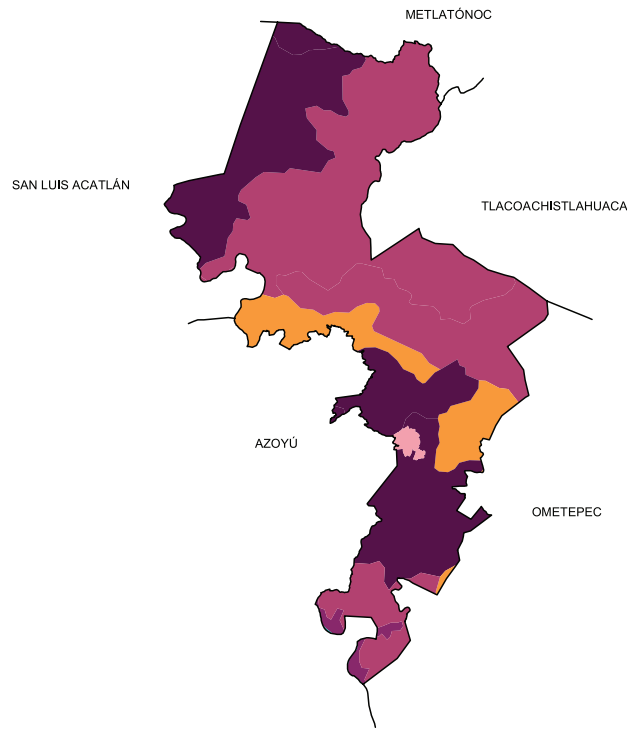

Suelos Dominantes

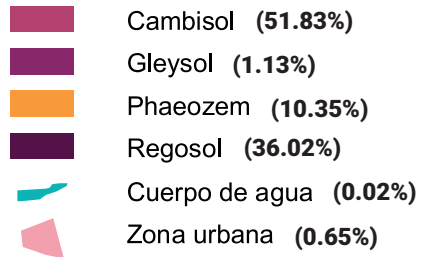

Geología (Clase de roca)

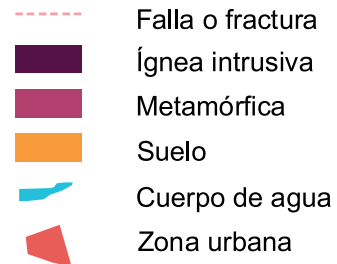

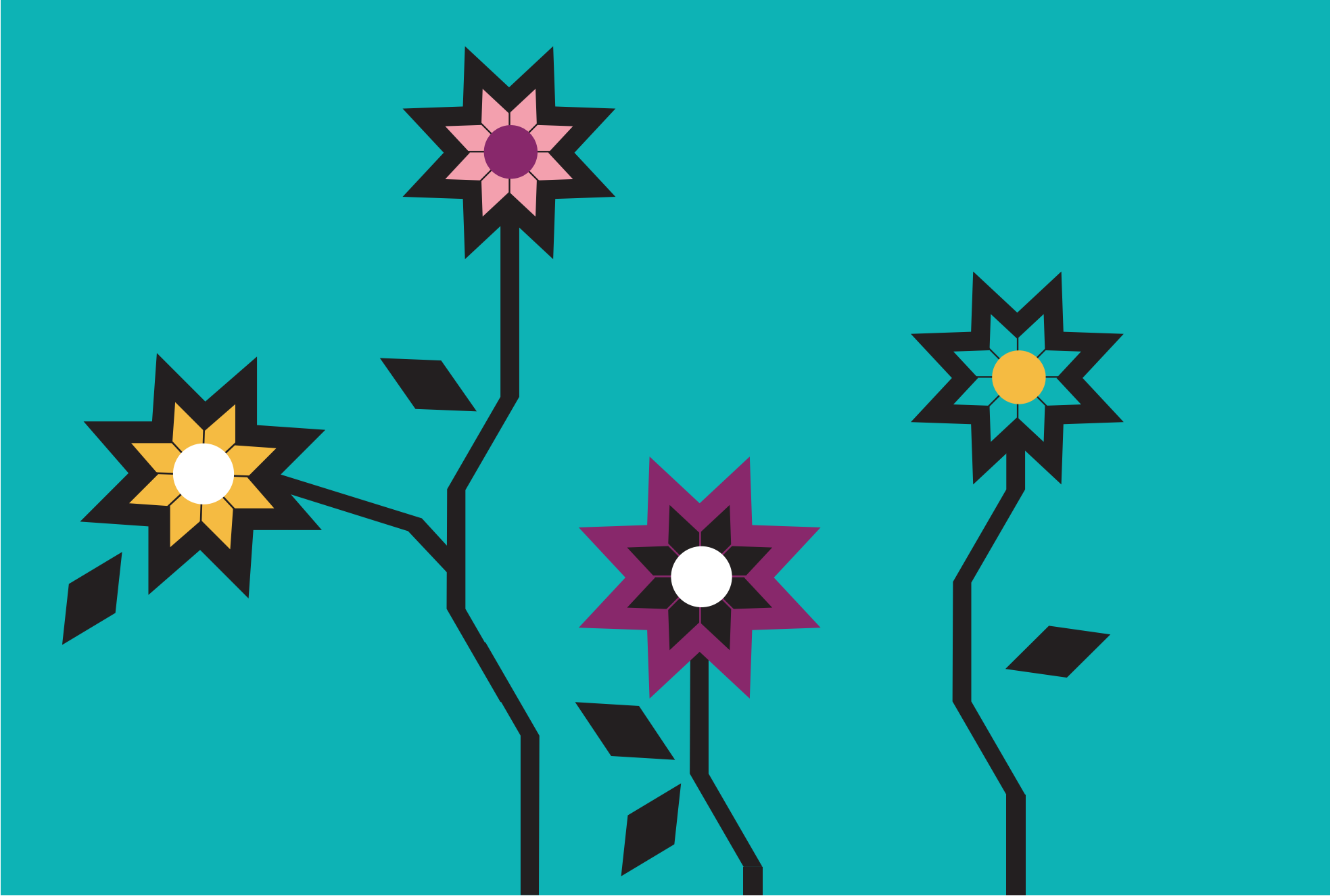



XL.ILIATENCO

“En el río o rivera de abedúl”

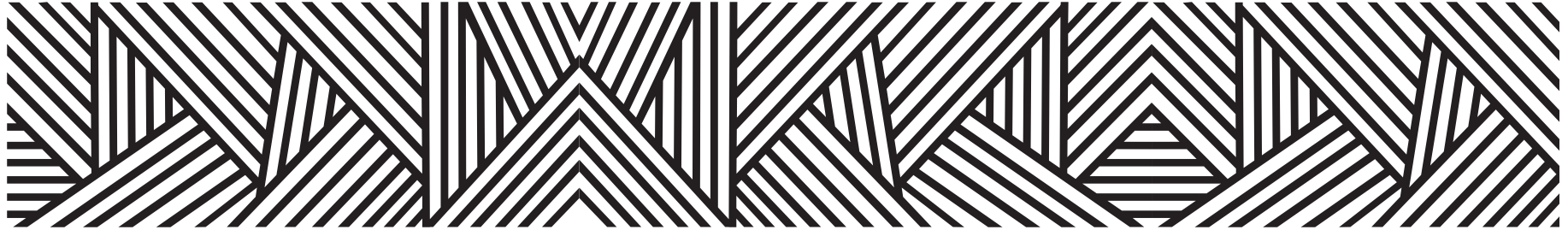

La palabra Iliatenco deriva del náhuatl 'ilt, que significa árbol, y tenco, que significa río. El árbol al que se refiere estaba entre los ríos Alchipáhuac y Cerro Cuate. Baloy Mayo, en su libro Toponimias del estado de Guerrero, dice: "ILIATENCO (Iliatenco), en el río o ribera de los abedules. Viene de ílitl abedul, árbol de ramas colgantes; atentli, río o ribera del mismo; y de co en. Nombre de un río del municipio de San Luis Acatlán, y de un par de poblados y un cerro conmarcados en el de Malinaltepec". Otra versión señala que la palabra Iliatenco deriva del vocablo náhuatl ílitl, abedul; atentli, río o rivera; y co, lugar, por lo que significa

"En el río o rivera de abedúl"

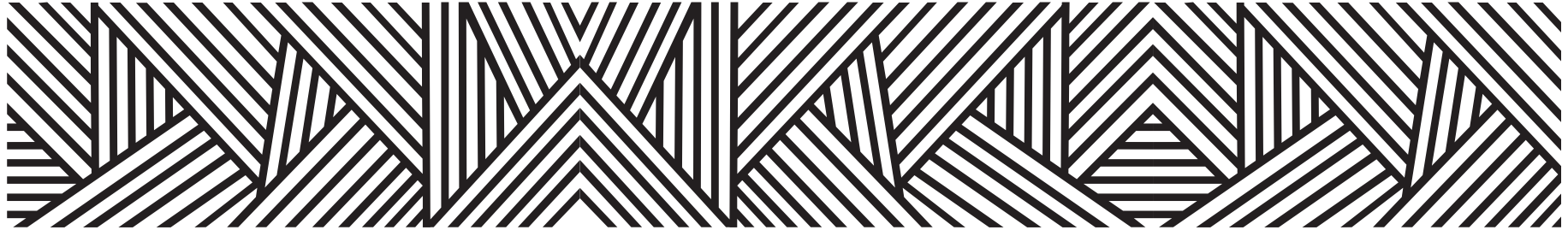

CONTEXTO MUNICIPAL

El municipio de Iliatenco se localiza en la región Montaña del estado de Guerrero, cuenta con una superficie de 238 km² y densidad de población de 46.3 habitantes por km²; su tasa de crecimiento promedio anual en el periodo 2010-2015, es de (1.2), con una población de 11,114 habitantes y se estima que para 2030 sea de 11,314 personas.

El porcentaje de población económicamente activa es del 31.4 % de los cuales el 66.7% son hombres y el 33.3% mujeres; la población ocupada es del 96.5%, 96.4% hombres y el 96.8 mujeres.

De las 2,497 viviendas particulares habitadas, el 90.3% disponen de energía eléctrica; de agua entubada el 51.8%; de drenaje el 59.3%; sanitarios el 72.8%; en relación a la disponibilidad de bienes y tecnologías de la información y de la comunicación; el 9.8% cuenta con teléfono celular; el 7.1% computadora y el 0.6% internet.

Según nivel de escolaridad de la población de 15 años o más el 13.5% no tiene escolaridad; el 49.1% tiene educación básica; media superior el 27.6% y educación superior el 9.5%.

El 82.2% de la población total del municipio, se encuentra afiliada a servicios de salud; entre los que destacan, el seguro popular con el 95.1% y el ISSSTE, el 5.2%.

El 88.09% de la población de 3 años y más habla lengua indígena, y el 88.06% se considera indígena, entre la lengua más destacada se encuentra el mé'phaa (Tlapeneco); asimismo el 23.66% se considera afrodescendiente.

Estimaciones del CONAPO, con base en la Encuesta Intercensal 2015 del INEGI, lo clasifica con un índice de marginación muy alto, ocupando el lugar 32 a nivel estatal y 248 en el contexto nacional.

Por otra parte el CONEVAL, en su informe 2015, reporta que en el municipio de Iliatenco existen 3,047 personas en pobreza extrema, representa el 31.2 % de su población que tienen tres o más carencias de seis posibles y se encuentran por debajo de la línea de bienestar mínimo.

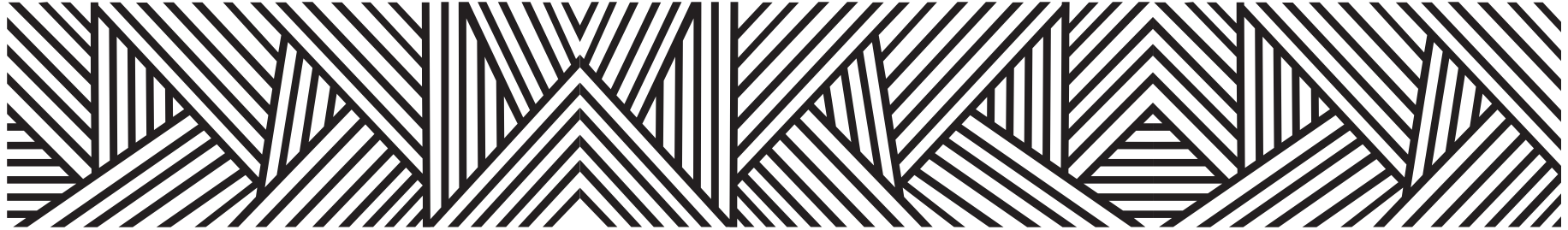

LOCALIDADES DEL MUNICIPIO

1. Iliatenco
2. Alchipahuac
3. Arroyo San Pedro
4. Cañada Sur
5. Cerro Cuate
6. Cerro Tejón
7. Cerro Guayabo
8. El Aserradero
9. Cerro Ardilla
10. Loma Encino
11. Colonia Loma Encino (Iliatenco)
12. Colonia Preparatoria
13. Colonia Renacimiento
14. San Antonio
15. Cruz Verde
16. Cruz la Villa
17. Cruztomáhuac
18. Loma Baldía
19. Loma de Cuapinole
20. Ojo de Agua
21. Plan Galeana
22. Portezuelo del Clarín
23. San Isidro
24. San José Vista Hermosa
25. San Juan del Río
26. San Miguel Re'edi
27. Santa Cruz Hernández
28. Tlahuitepec
29. Universidad
30. Vista Alegre
31. Vista Hermosa
32. Santa Cecilia
33. Aviación
34. Oriental
35. Colonia Cerro Guayabo (Cerro Guayabo)
36. 13 de Septiembre
37. El Paraíso

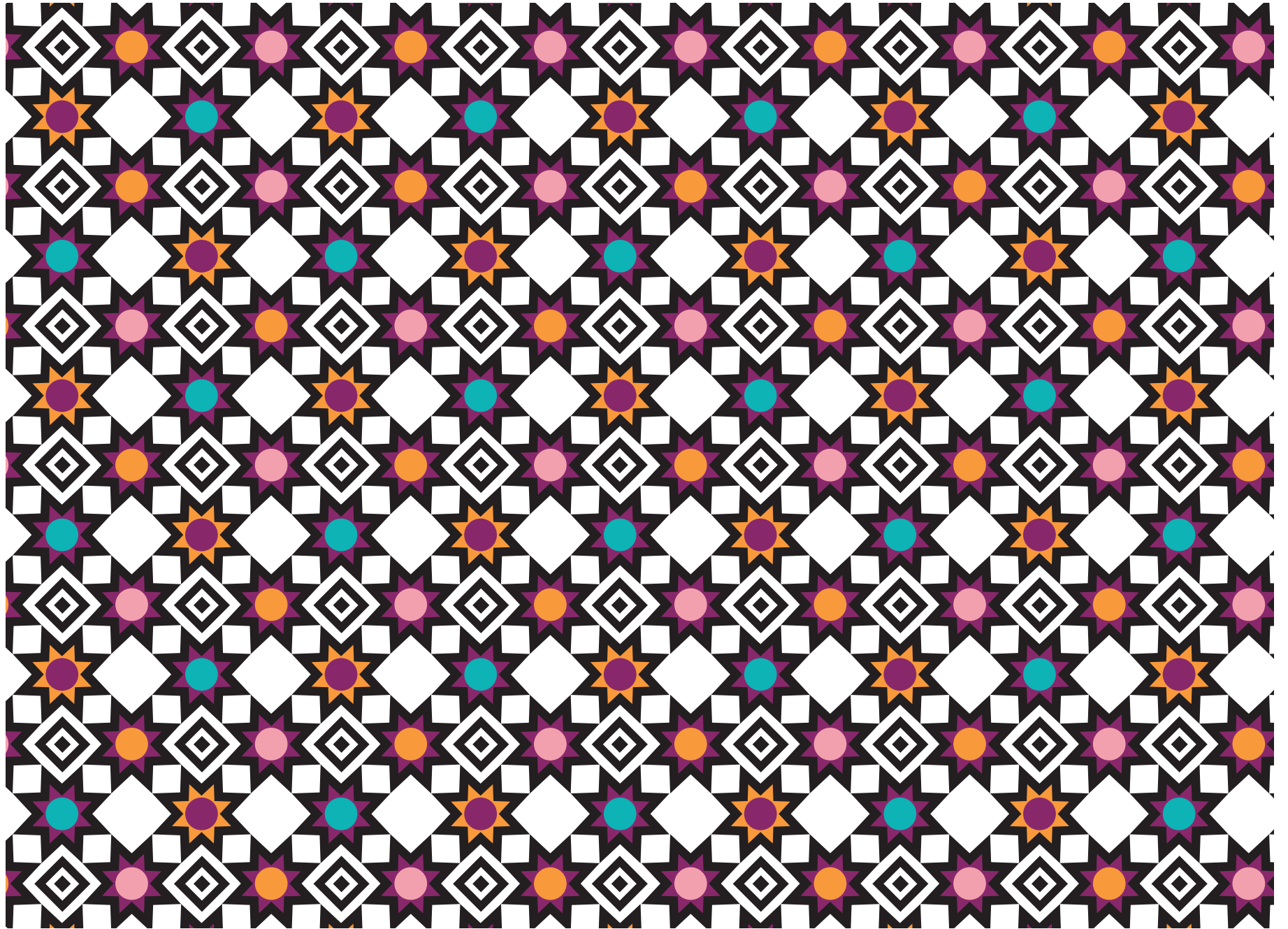

INDICADORES SOCIODEMOGRÁFICOS

COMPOSICIÓN POR EDAD Y SEXO



*En viviendas particulares habitadas

Fuente: Instituto Nacional de Estadística y Geografía (2016). Panorama sociodemográfico de Guerrero, 2015 Recuperado en: http://internet.contenidos.inegi.org.mx/contenidos/Productos/prod_serv/contenidos/espanol/bvinegi/productos/nueva_es-truc/inter_censal/panorama/702825082208.pdf?platform=hootsuite

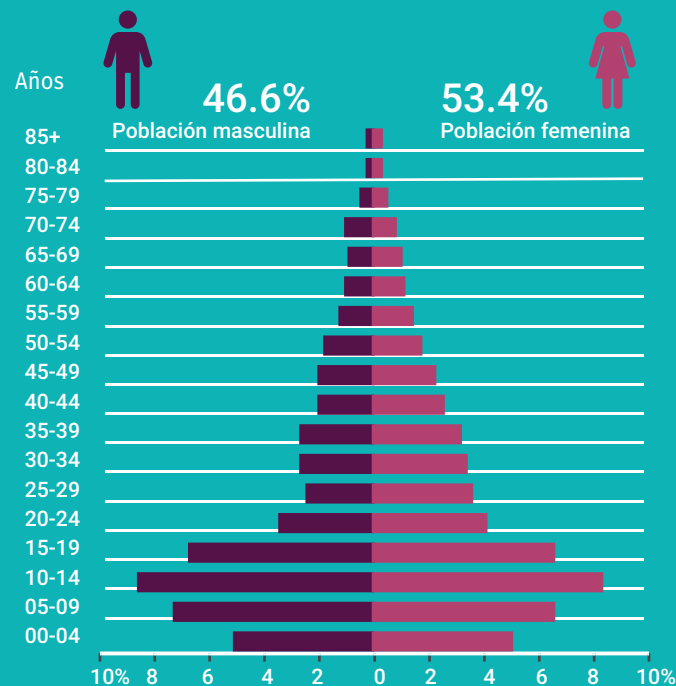

DISTRIBUCIÓN TERRITORIAL

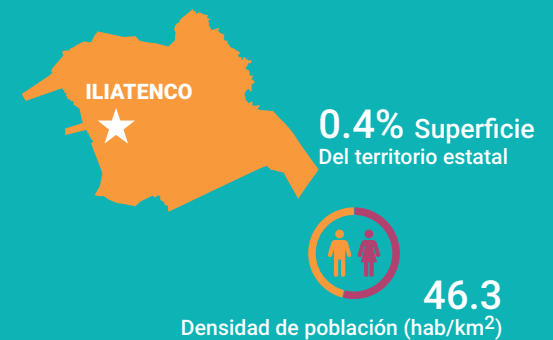

FECUNDIDAD Y MORTALIDAD

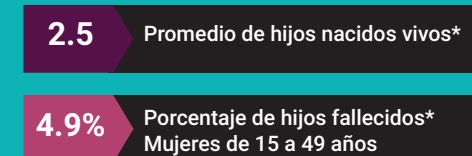

VIVIENDA

Total de viviendas particulares habitadas

2 497

Representa el 0.3% del total estatal

Promedio de ocupantes por vivienda

4.5

Promedio de ocupantes por cuarto

1.7

Tenencia de la vivienda

91.8%	Propia
2.1%	Alquilada
4.0%	Familiar o prestada
0.2%	Otra situación
1.9%	No especificado

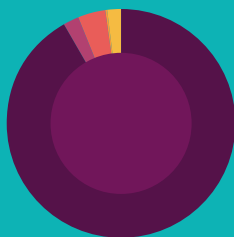

Disponibilidad de TIC

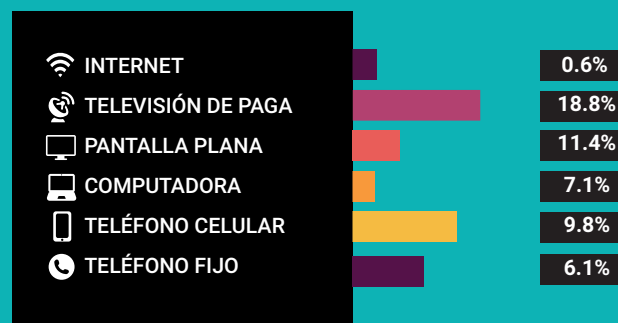

Disponibilidad de servicio de vivienda



Ahorro de energía y separación de residuos



Viviendas con materiales de construcción precarios

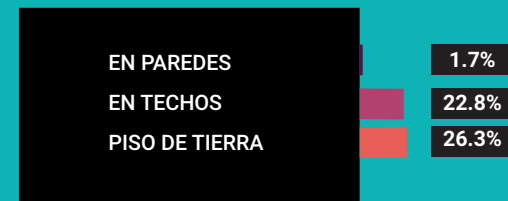

NACIONALIDAD Y ACTA DE NACIMIENTO

Inscripción en el registro civil

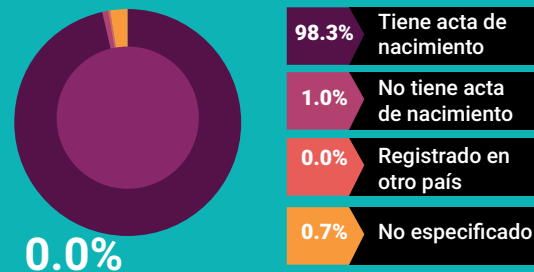

0.0%

De la población total no tiene nacionalidad mexicana

Grupo de edad	Habitantes	% de Población
0-14	4,322	38.8
15-19	1,404	12.6
20-29	1,465	13.1
30-64	3,191	28.7
65 y más	718	6.4

Fuente: Instituto Nacional de Estadística y Geografía (2016). Panorama sociodemográfico de Guerrero, 2015 Recuperado en: http://internet.contenidos.inegi.org.mx/contenidos/Productos/prod_serv/contenidos/espanol/bvinegi/productos/nueva_estruc/inter_censal/panorama/702825082208.pdf?platform=hootsuite

DISTRIBUCIÓN DE LA POBLACIÓN DE ILIATENCO POR GRUPOS DE EDAD

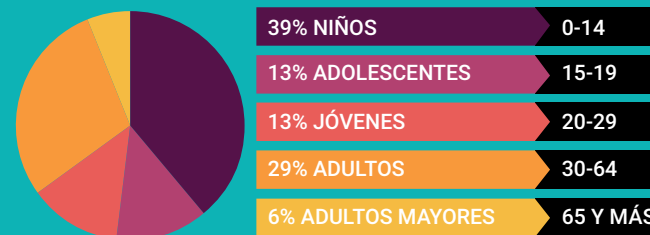

Distribución porcentual de la población según lugar de residencia de 2010

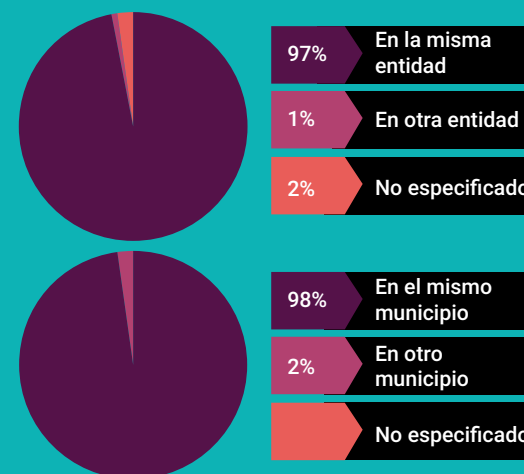

SITUACIÓN CONYUGAL

Población de 12 años y más según situación conyugal

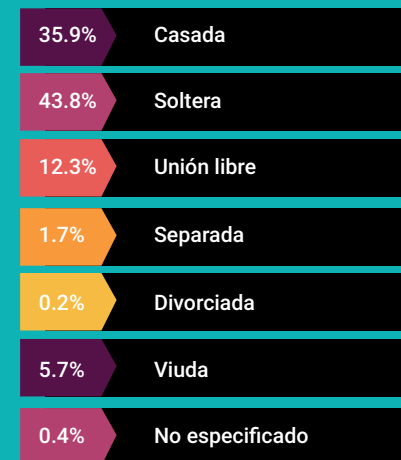

ETNICIDAD

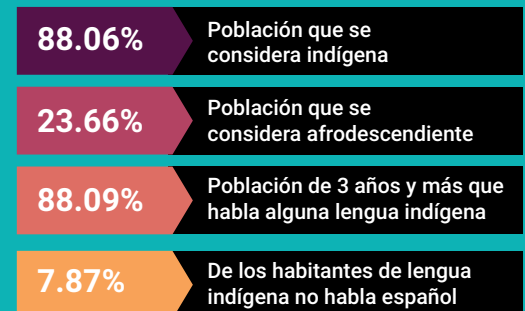

AFILIACIÓN A SERVICIOS DE SALUD

Población afiliada* 82.2%

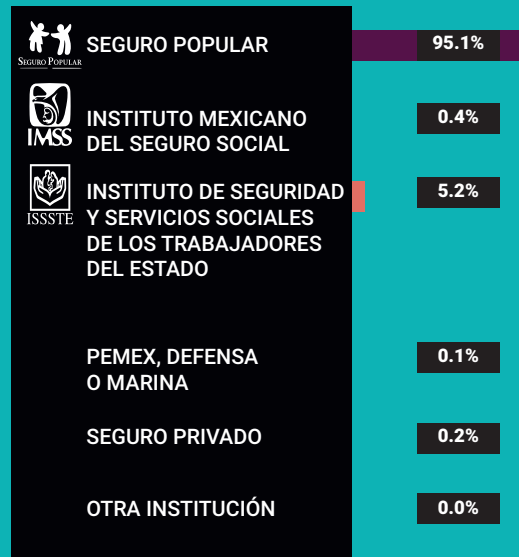

*Incluye afiliaciones múltiples

Pobreza extrema en el municipio

% de habitantes	Habitantes
31.2	3, 047

Fuente: Consejo Nacional de Evaluación de la Política de Desarrollo Social (CONEVAL), Resultados de la medición de Pobreza a nivel municipal 2015 y su comparativo con el año 2010. Recuperado en: https://www.coneval.org.mx/coordinacion/entidades/Guerrero/Paginas/pobreza_municipal2015.aspx

CARACTERÍSTICAS EDUCATIVAS

Población de 15 años y más

99.2%
15 a 24 años

76.7%
25 años y más



Población de 15 años y más según nivel de escolaridad

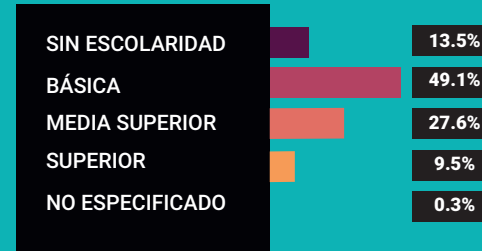

Asistencia y movilidad escolar por grupos de edad



CARACTERÍSTICAS ECONÓMICAS

Población de 12 años y más Económicamente activa (PEA)

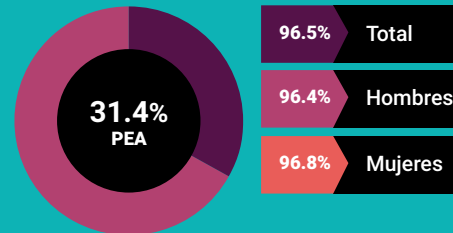

33.3% Mujeres
66.7% Hombres

Porcentaje de la población de 12 años y más con condición de actividad no especificada 0.3

No económicamente activa (PNEA)

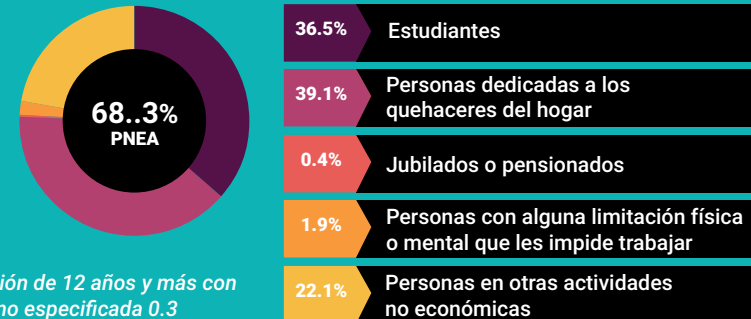



PROYECCIONES MUNICIPALES 2015-2030

Grupos de edad	2015		2016		2017		2018	
	Hombres	Mujeres	Hombres	Mujeres	Hombres	Mujeres	Hombres	Mujeres
0-4	669	657	655	642	637	625	620	608
5-9	773	771	771	766	770	762	768	757
10-14	743	755	748	757	755	759	760	761
15-19	600	618	602	621	607	624	612	627
20-24	423	474	427	478	430	481	431	482
25-29	324	397	331	405	337	411	342	417
30-34	288	354	294	361	300	368	306	374
35-39	248	309	249	313	251	317	253	321
40-44	225	279	226	283	225	286	225	289
45-49	208	245	210	249	213	253	215	257
50-54	185	215	187	218	188	220	190	222
55-59	159	188	160	192	161	195	162	198
60-64	134	152	136	156	138	160	140	165
65 y más	333	388	336	396	339	402	344	410
Total por sexo	5312	5802	5332	5837	5351	5863	5368	5888
Total	11114		11169		11214		11256	

2019		2020		2021		2022	
Hombres	Mujeres	Hombres	Mujeres	Hombres	Mujeres	Hombres	Mujeres
603	592	588	576	574	563	562	551
764	752	759	746	750	737	739	727
764	761	766	761	767	759	766	757
617	630	621	631	625	632	627	632
432	483	431	483	431	482	431	482
346	422	349	425	350	426	349	427
311	380	317	386	323	392	329	398
257	326	261	331	266	336	271	341
225	291	225	293	226	296	227	299
217	260	218	263	219	266	220	269
191	224	193	227	195	230	198	233
163	200	164	202	165	204	166	207
142	169	144	173	146	177	147	180
349	418	356	428	363	438	371	449
5381	5908	5392	5925	5400	5938	5403	5952
11289		11317		11338		11355	

Fuente: Consejo Nacional de Población (2019). Proyecciones de la población de los municipios de México, 2015-2030. Recuperado de <https://www.gob.mx/conapo/documentos/proyecciones-de-la-poblacion-de-los-municipios-de-mexico-2015-2030>



PROYECCIONES MUNICIPALES 2015-2030

Grupos de edad	2023		2024		2025		2026	
	Hombres	Mujeres	Hombres	Mujeres	Hombres	Mujeres	Hombres	Mujeres
0-4	550	539	539	529	528	519	519	510
5-9	726	715	713	703	698	690	684	678
10-14	765	754	761	750	756	745	748	736
15-19	627	630	627	628	625	625	622	621
20-24	431	481	431	480	431	478	430	476
25-29	348	426	346	425	344	423	342	421
30-34	333	403	337	407	340	409	341	411
35-39	277	347	282	352	288	358	294	363
40-44	230	303	234	307	238	311	243	316
45-49	220	271	221	273	222	275	224	278
50-54	200	237	202	241	204	244	206	248
55-59	167	209	169	212	171	216	174	220
60-64	149	184	151	187	153	191	155	194
65 y más	380	461	390	474	401	488	412	503
Total por sexo	5403	5960	5403	5968	5399	5972	5394	5975
Total	11363		11371		11371		11369	

2027		2028		2029		2030	
Hombres	Mujeres	Hombres	Mujeres	Hombres	Mujeres	Hombres	Mujeres
509	501	501	493	492	486	485	479
671	666	657	654	643	642	628	629
736	725	722	713	708	699	692	684
619	616	614	610	608	604	601	596
429	473	426	470	423	465	418	460
340	420	339	418	339	416	338	415
341	411	340	410	340	409	339	408
300	368	305	373	309	377	312	380
248	322	254	327	260	333	266	339
226	282	230	287	236	292	242	298
208	251	209	254	211	258	214	262
176	224	179	228	182	232	185	237
157	198	159	201	162	205	166	210
424	518	436	534	449	551	463	568
5384	5975	5371	5972	5362	5969	5349	5965
11359		11343		11331		11314	

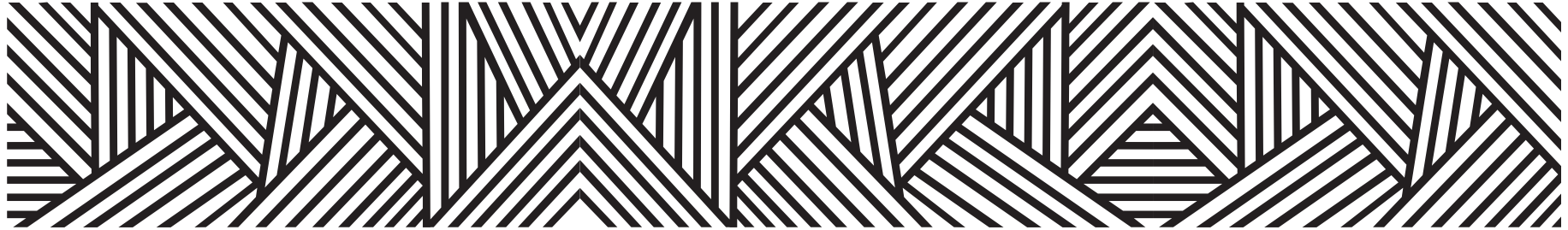

PROYECCIONES DE POBLACIÓN POR GRUPOS DE EDAD 2015-2030

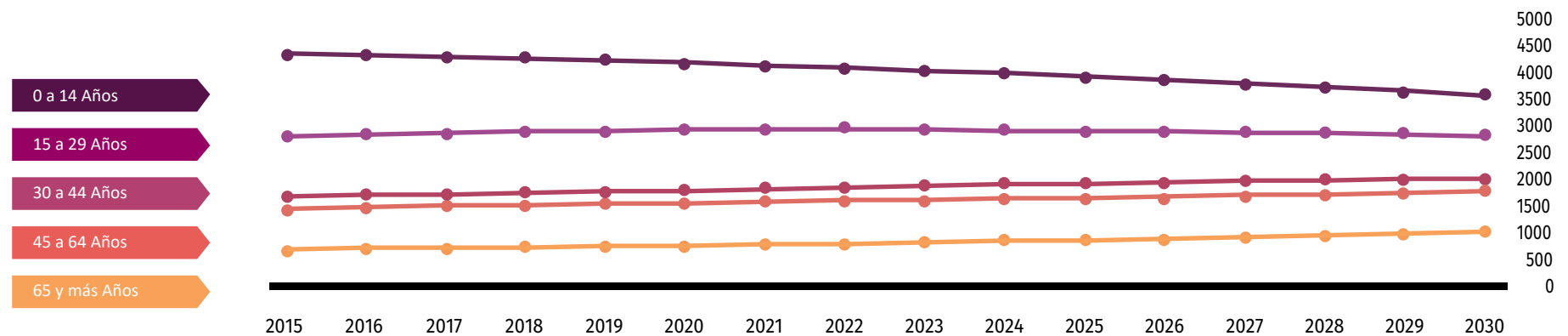

Fuente: Consejo Nacional de Población (2019). Proyecciones de la población de los municipios de México, 2015-2030. Recuperado de <https://www.gob.mx/conapo/documentos/proyecciones-de-la-poblacion-de-los-municipios-de-mexico-2015-2030>

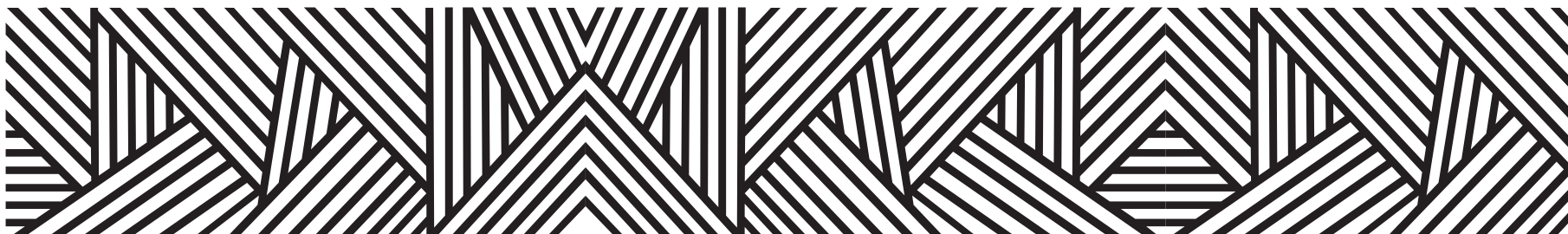

DATOS GEOGRÁFICOS CULTURALES

	Coordenadas y altitud	Colindancias	Otros datos
Ubicación Geográfica	Entre los paralelos 16° 58' y 17° 08' de latitud norte; los meridianos 98° 31' y 98° 46' de longitud oeste; altitud entre 700 y 2 600 m.	Colinda al norte con los municipios de Malinaltepec y Metlatónoc; al este con el municipio de Metlatónoc; al sur con los municipios de Metlatónoc, San Luis Acatlán y Malinaltepec; al oeste con el municipio de Malinaltepec.	Ocupa el 0.38% de la superficie del estado. Cuenta con 37 localidades y una población total de 11,114 habitantes.

	Provincia	Subprovincia	Sistemas de topoformas
Fisiografía	Sierra Madre del Sur (100%).	Cordillera Costera del Sur (59.46%) y Costas del Sur (40.54%)..	Sierra alta compleja (59.46%) y Sierra baja compleja (40.54%).

	Región hidrológica	Cuenca	Subcuenca	Corrientes de agua	Cuerpos de agua
Hidrografía	Costa Chica - Río Verde (100%)	R. Ometepec o Grande (97.46%) y R. Nexpa y otros (2.54%).	R. Quetzala (97.46%) y R. Marquelia (2.54%).	Perennes: Iliatenco y Mixtecapa Intermitentes: Caído, El Aguacate, El Cangrejo, El Capulín, El Rincón y San Pedro.	No disponible.

Principales ecosistemas	Flora	Fauna
	La vegetación existente se encuentra compuesta por selva caducifolia, caracterizada por que la mayoría de los árboles tiran sus hojas en época de secas. También se tiene bosque de pino-encino.	La fauna la componen especies de: Venado, gato montés, tigrillo, armadillo, conejo, puma, lobo, coyote, zorro, tejón, tlacuache, murciélago, águila, gavián, picaflor, carpintero, alacrán, paloma, zopilote, iguana, entre otros.

Uso del suelo y vegetación	Uso del suelo	Vegetación
	Zona urbana (0.15%).	Bosque (99.58%) y pastizal (0.27%).

Arqueológica y monumentos históricos	No disponible.
--------------------------------------	----------------

Fuente: Instituto Nacional para el Federalismo y el Desarrollo Municipal (INAFED) Enciclopedia de los Municipios de México [Recuperado en: : www.e-local.gob.mx/wb2/ELOCAL/EMM_guerrero](http://www.e-local.gob.mx/wb2/ELOCAL/EMM_guerrero)

Cultura popular	Artesanías	Gastronomía	Artes
	En el municipio sobresale la artesanía de la elaboración del sombrero de palma, así como el gabán y el sarape de lana de borrego.	Comida: Mole de guajolote, preparado con chile rojo y ajonjolí, además uno de los principales antojitos es el atole agrio, el cual es preparado, con maíz quebrado.	Se escucha de toda la música nacional, principalmente banda de viento y tropical.

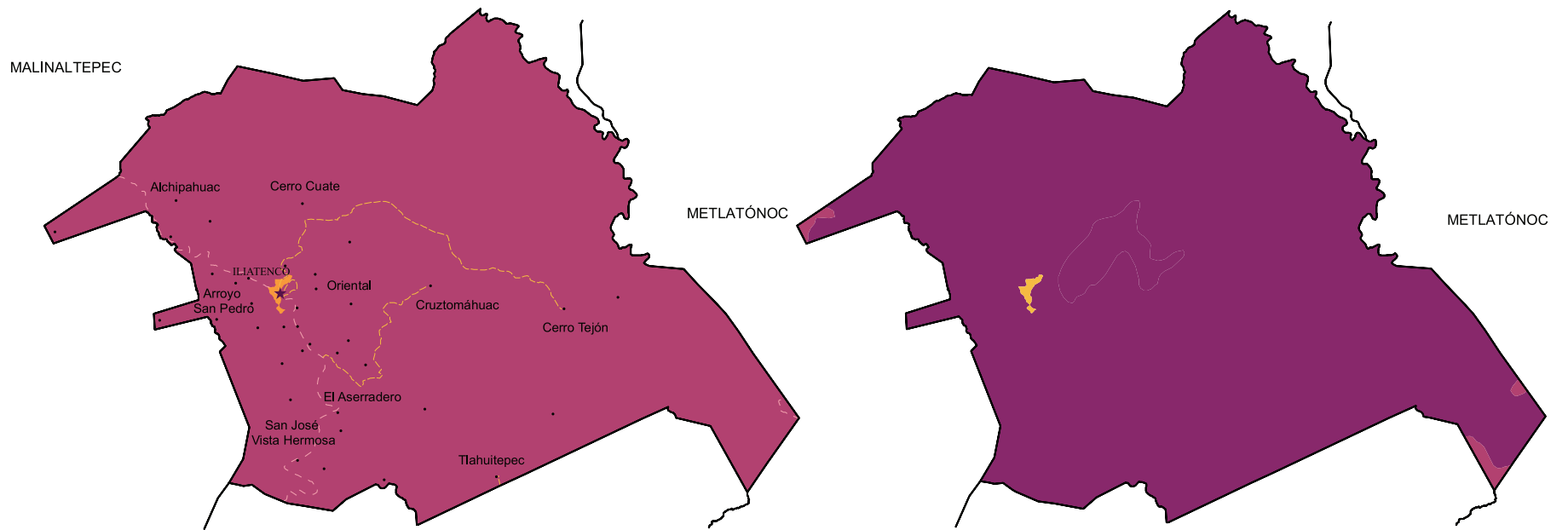

Localidades e Infraestructura para el Transporte



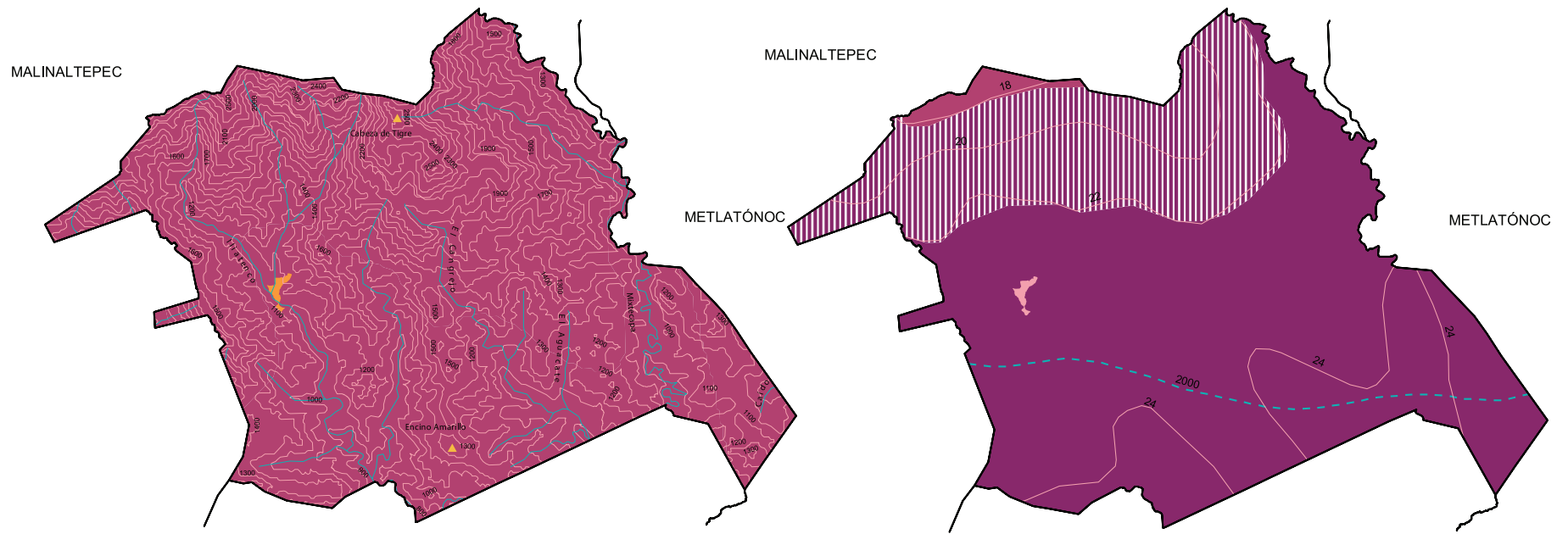

- - - Terracería
- - - Brecha
- ▮ Zona urbana
- ★ Cabecera
- Localidad

Uso de suelo y vegetación







- ▮ Bosque
- ▮ Pastizal
- ▮ Zona urbana



Relieve

-  Curva de nivel
-  Corriente de agua
-  Elevación principal
-  Sierra
-  Zona urbana

Climas

-  Isoyeta en mm
-  Isoterma en °C
-  Cálido subhúmedo con lluvias en verano, de mayor humedad **(72.01%)**
-  Semicálido subhúmedo con lluvias en verano, de mayor humedad **(26.36%)**
-  Templado subhúmedo con lluvias en verano, de mayor humedad **(1.63%)**
-  Zona urbana

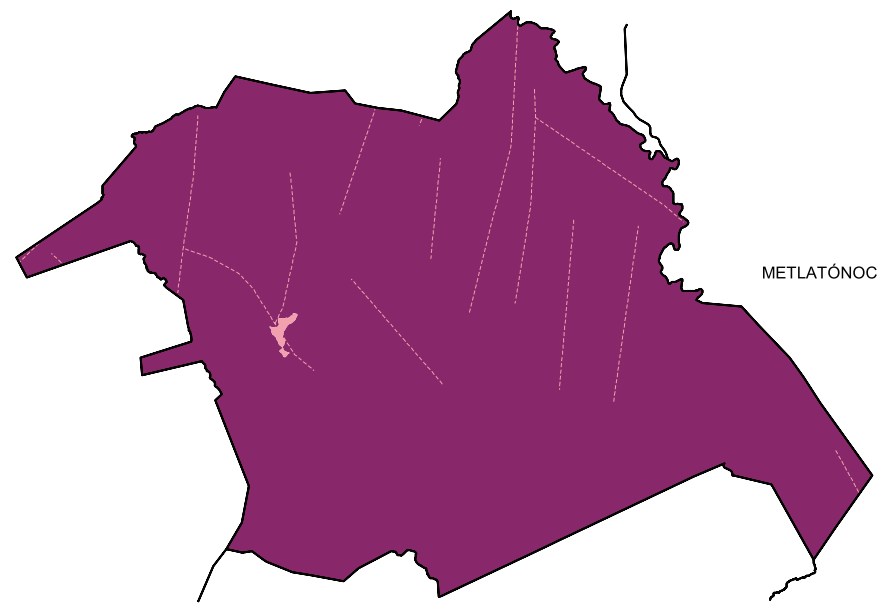
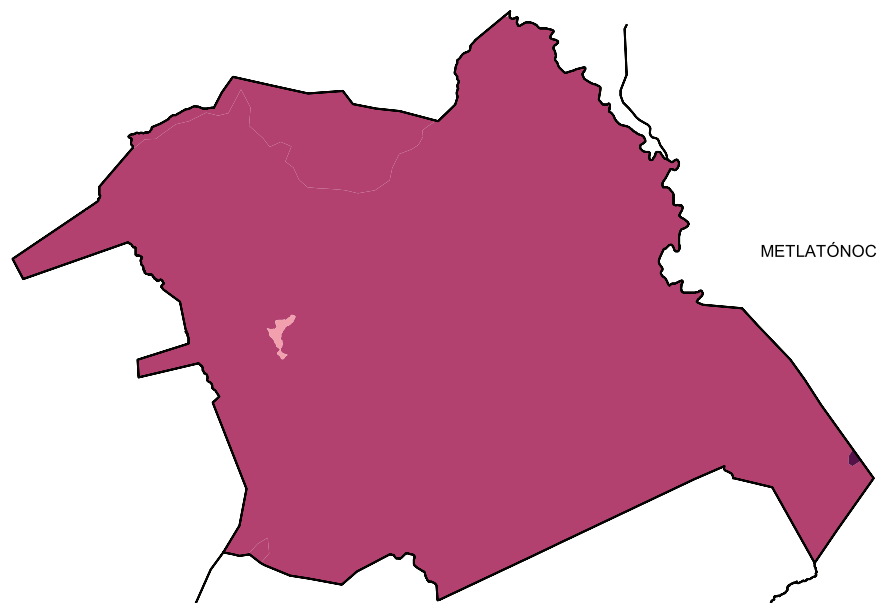

Suelos Dominantes

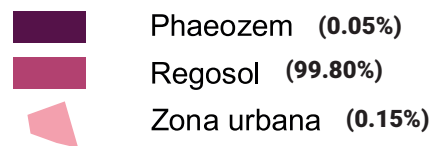

Geología (Clase de roca)

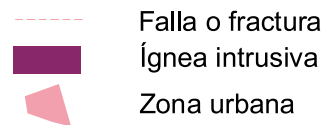

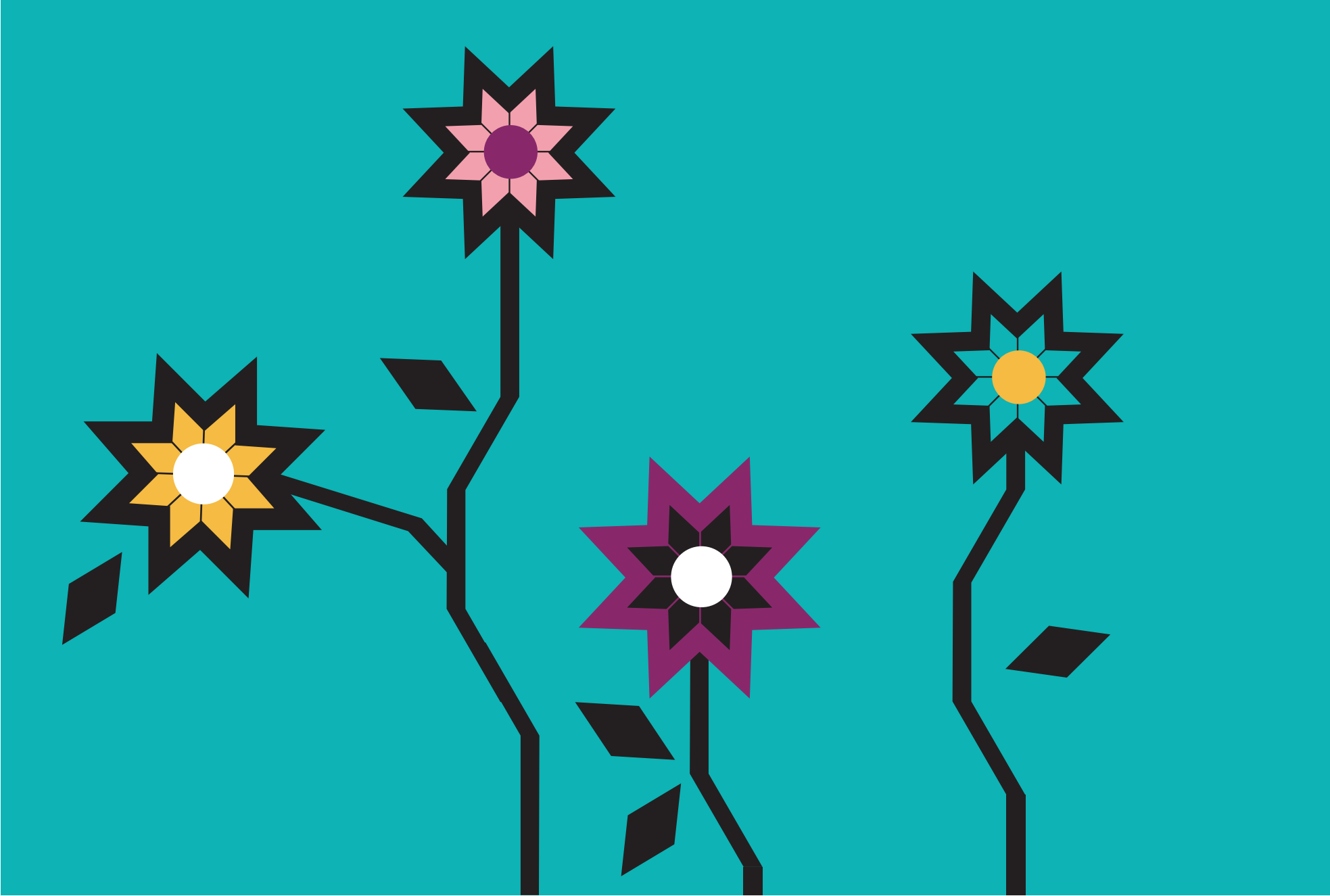



XLI.IXCATEOPAN DE CUAUHTÉMOC

“Aquí está tu señor de mucho respeto” o
“Aquí está la iglesia” o “Templo de algodón”

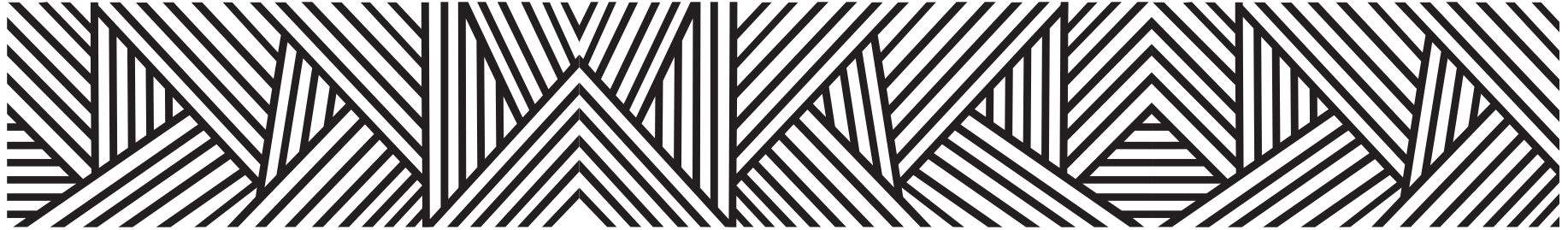

Ixcateopan es una palabra de origen náhuatl que se deriva de los vocablos Ichacates y Moteopan, que quiere decir:

“Aquí está tu señor de mucho respeto”

según esta versión el nombre antiguo del municipio era Zompancuahuithli pero al llegar a este lugar los restos de Cuauhtémoc en 1529 y sepultarlos bajo los escombros del templo mayor indígena, donde se construyó la primera iglesia católica se cambió el nombre del poblado, otros autores le dan el significado de

“Aquí está la iglesia”

y otros le atribuyen el de

“Templo de algodón”

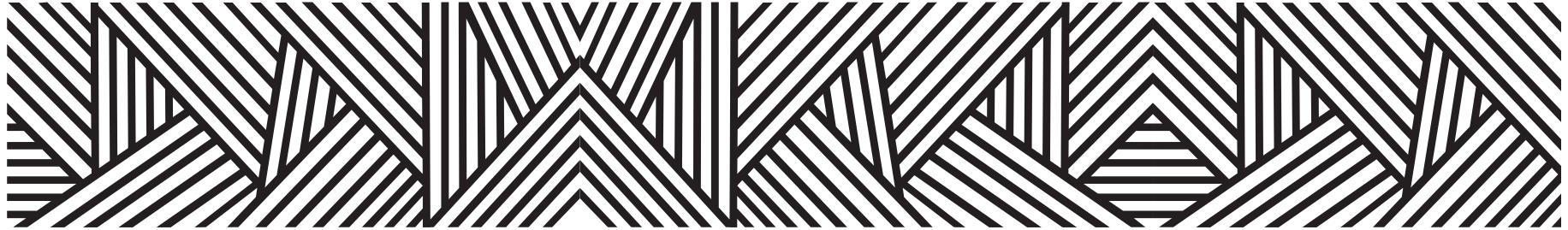

CONTEXTO MUNICIPAL

El municipio de Ixcateopan de Cuauhtémoc se localiza en la región Norte del estado de Guerrero, cuenta con una superficie de 214 km² y densidad de población de 29.1 habitantes por km²; su tasa de crecimiento promedio anual en el periodo 2010-2015, es de (1.4), con una población de 6,179 habitantes y se estima que para 2030 sea de 6,951 personas.

El porcentaje de población económicamente activa es del 34.1 % de los cuales el 78.5% son hombres y el 21.5% mujeres; la población ocupada es del 91.0%, el 88.8% hombres y el 98.9% mujeres.

De las 1,610 viviendas particulares habitadas, el 98.5% disponen de energía eléctrica; de agua entubada el 25.7%; de drenaje el 83.7%; sanitarios el 84.8%; en relación a la disponibilidad de bienes y tecnologías de la información y de la comunicación; el 25.0% cuenta con teléfono celular; el 8.0% computadora y el 6.8% internet.

Según nivel de escolaridad de la población de 15 años o más el 9.8% no tiene escolaridad; el 70.3% tiene educación básica; media superior el 13.7% y educación superior el 5.9%.

El 90.6% de la población total del municipio, se encuentra afiliada a servicios de salud; destacando el seguro popular con el 93.7% y el ISSSTE el 3.5%.

Estimaciones del CONAPO, con base en la Encuesta Intercensal 2015 del INEG, lo clasifica con un índice de marginación alto, ocupando el lugar 46 a nivel estatal y 459 en el contexto nacional.

Por otra parte el CONEVAL, en su informe 2015, reporta que en el municipio de Ixcateopan de Cuauhtémoc, existen 1,965 personas en pobreza extrema, representa el 31.4% de su población que tienen tres o más carencias de seis posibles y se encuentran por debajo de la línea de bienestar mínimo.

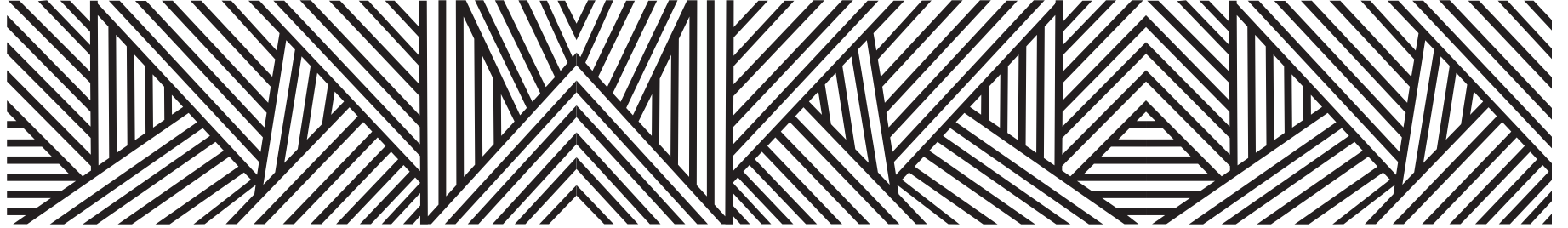

LOCALIDADES DEL MUNICIPIO

1. **Ixcateopan de Cuauhtémoc**
2. **Amealco**
3. **San Martín Pachivia (Pachivia)**
4. **Pipincatla**
5. **El Potrero**
6. **Romita**
7. **San Juan**
8. **San Pedro Guadalupe**
9. **Simatel**
10. **Tecociapa**
11. **Tenanguillo de las Cañas**
12. **Teucizapan**
13. **Xalostoc**
14. **Zacatales (Agua Verde)**
15. **Zozoquitla**
16. **Zazacuala (El Rancho del Limón)**
17. **Huixquila**
18. **Loma Linda (Tlatoloya)**
19. **El Amate Prieto**
20. **Tilapa**
21. **El Derrumbado**
22. **Barrio de los García (Pata de Marrano)**
23. **Barrio de los Tejas (Las Maravillas)**
24. **El Crucero de San Martín Pachivia**
25. **Moltepec**
26. **La Monera Tecorral**
27. **Paredones**
28. **El Puente (Puente Delgado)**
29. **Colonia Josefa Ortiz de Domínguez**
30. **Xumapa**



INDICADORES SOCIODEMOGRÁFICOS

COMPOSICIÓN POR EDAD Y SEXO

6 179 **Población total***
Representa el 0.2% de la población estatal

90.7 **Relación- hombres-mujeres**
Existen 90 hombres por cada 100 mujeres

27 **Edad mediana**
La mitad de la población tiene 27 años o menos

69.7 **Razón de dependencia por edad**
Existen 69 personas en edad de dependencia por cada 100 en edad productiva

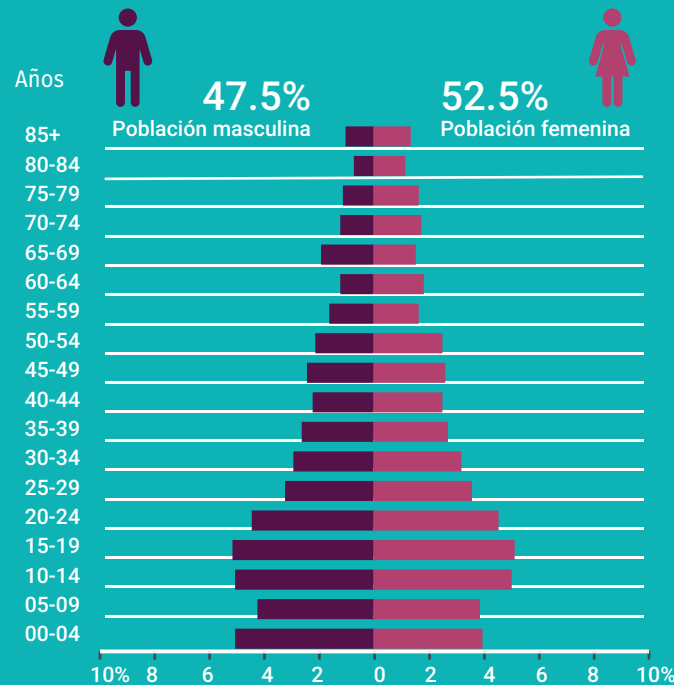

*En viviendas particulares habitadas

Fuente: Instituto Nacional de Estadística y Geografía (2016). Panorama sociodemográfico de Guerrero, 2015 Recuperado en: http://internet.contenidos.inegi.org.mx/contenidos/Productos/prod_serv/contenidos/espanol/bvinegi/productos/nueva_es-truc/inter_censal/panorama/702825082208.pdf?platform=hootsuite

DISTRIBUCIÓN TERRITORIAL

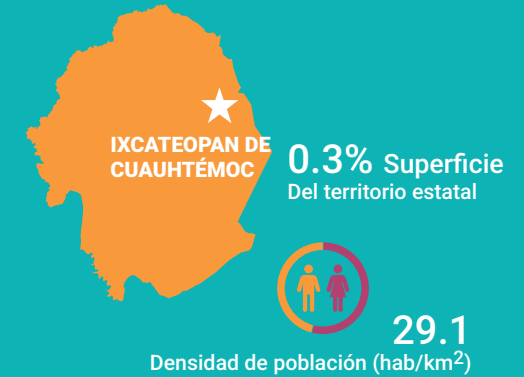

FECUNDIDAD Y MORTALIDAD

1.9 Promedio de hijos nacidos vivos*

5.0% Porcentaje de hijos fallecidos* Mujeres de 15 a 49 años

VIVIENDA

Total de viviendas particulares habitadas

1 610

Representa el 0.2% del total estatal

Promedio de ocupantes por vivienda

3.8

Promedio de ocupantes por cuarto

1.2

Tenencia de la vivienda

77.9%	Propia
2.5%	Alquilada
18.8%	Familiar o prestada
0.6%	Otra situación
0.2%	No especificado

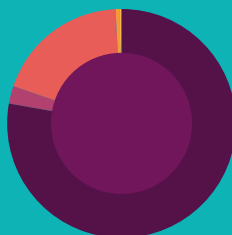

Disponibilidad de TIC

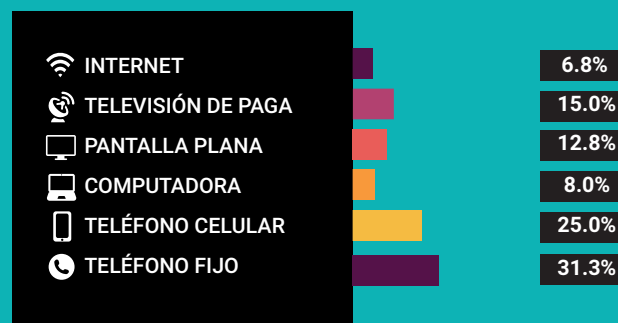

Disponibilidad de servicio de vivienda



Ahorro de energía y separación de residuos



Viviendas con materiales de construcción precarios

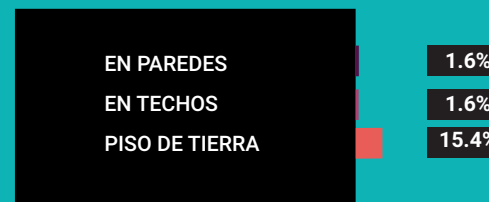

NACIONALIDAD Y ACTA DE NACIMIENTO

Inscripción en el registro civil

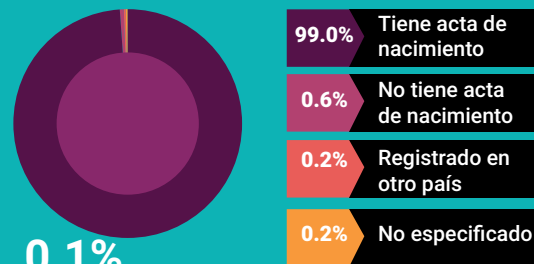

0.1%

De la población total no tiene nacionalidad mexicana

Grupo de edad	Habitantes	% de Población
0-14	1,695	27.4
15-19	638	10.3
20-29	983	15.9
30-64	2,018	32.6
65 y más	842	13.6

Fuente: Instituto Nacional de Estadística y Geografía (2016). Panorama sociodemográfico de Guerrero, 2015 Recuperado en: http://internet.contenidos.inegi.org.mx/contenidos/Productos/prod_serv/contenidos/espanol/bvinegi/productos/nueva_estruc/inter_censal/panorama/702825082208.pdf?platform=hootsuite

DISTRIBUCIÓN DE LA POBLACIÓN DE IXCATEOPAN DE CUAUHTÉMOC POR GRUPOS DE EDAD

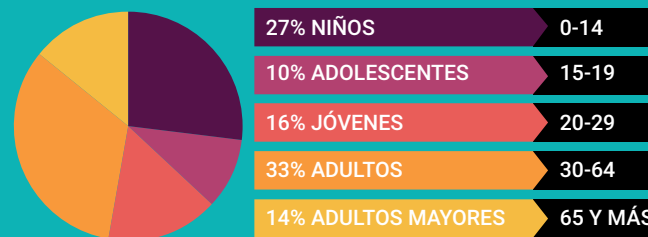

Distribución porcentual de la población según lugar de residencia de 2010

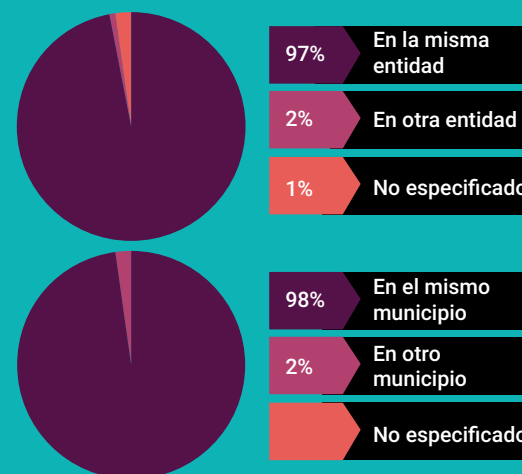

SITUACIÓN CONYUGAL

Población de 12 años y más según situación conyugal

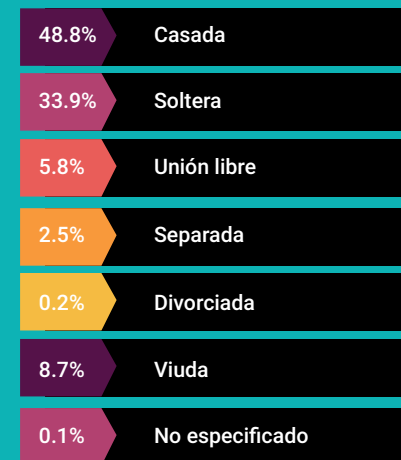

ETNICIDAD

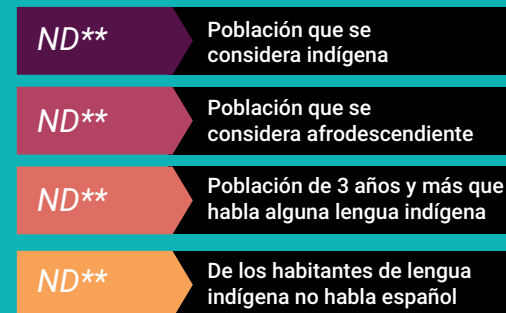

**No disponible por muestra insuficiente

AFILIACIÓN A SERVICIOS DE SALUD

Población afiliada* 90.6%

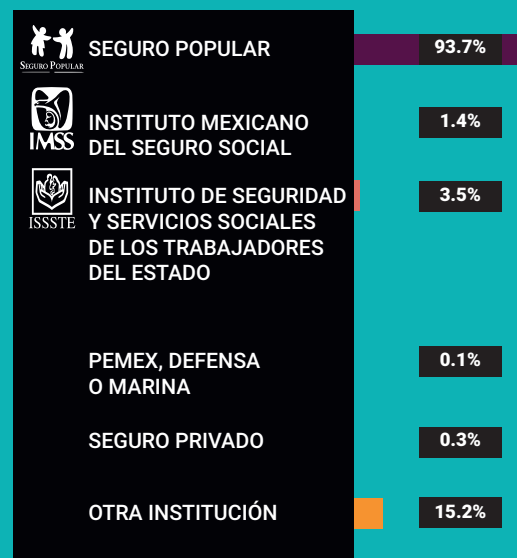

*Incluye afiliaciones múltiples

Pobreza extrema en el municipio

% de habitantes	Habitantes
31.4	1,965

Fuente: Consejo Nacional de Evaluación de la Política de Desarrollo Social (CONEVAL), Resultados de la medición de Pobreza a nivel municipal 2015 y su comparativo con el año 2010. Recuperado en: https://www.coneval.org.mx/coordinacion/entidades/Guerrero/Paginas/pobreza_municipal2015.aspx

CARACTERÍSTICAS EDUCATIVAS

Población de 15 años y más

98.7%
15 a 24 años

80.1%
25 años y más



Población de 15 años y más según nivel de escolaridad



Asistencia y movilidad escolar por grupos de edad



CARACTERÍSTICAS ECONÓMICAS

Población de 12 años y más Económicamente activa (PEA)

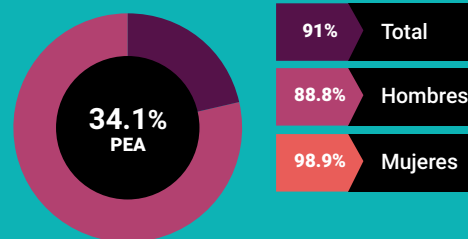

21.5% Mujeres
78.5% Hombres

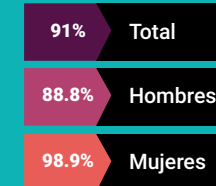

Porcentaje de la población de 12 años y más con condición de actividad no

No económicamente activa (PNEA)

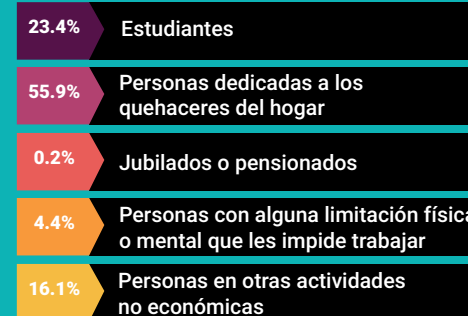
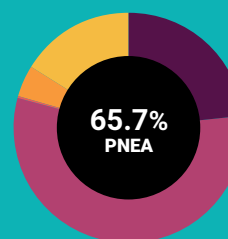



PROYECCIONES MUNICIPALES 2015-2030

Grupos de edad	2015		2016		2017		2018	
	Hombres	Mujeres	Hombres	Mujeres	Hombres	Mujeres	Hombres	Mujeres
0-4	304	266	299	257	292	248	285	240
5-9	306	300	299	290	292	281	286	273
10-14	328	337	321	330	316	324	310	318
15-19	315	333	311	329	309	327	308	324
20-24	269	285	271	286	274	286	275	286
25-29	209	231	215	234	221	237	227	239
30-34	168	201	171	203	174	204	177	206
35-39	151	186	150	185	150	185	151	185
40-44	153	185	153	185	152	186	151	186
45-49	150	175	152	177	153	179	155	182
50-54	135	155	136	155	137	156	138	156
55-59	114	138	114	138	114	138	115	138
60-64	103	134	104	135	104	136	105	137
65 y más	371	512	373	517	375	521	378	526
Total por sexo	3076	3438	3069	3421	3063	3408	3061	3396
Total	6514		6490		6471		6457	

	2019		2020		2021		2022	
Mujeres	Hombres	Mujeres	Hombres	Mujeres	Hombres	Mujeres	Hombres	Mujeres
240	279	232	274	225	269	219	266	215
273	280	266	275	260	269	253	264	248
318	305	312	301	307	297	302	293	299
324	307	322	307	320	306	318	305	316
286	276	285	277	284	278	284	279	283
239	231	241	235	243	237	244	239	244
206	181	207	185	209	189	212	193	214
185	152	186	154	187	156	188	159	190
186	151	186	150	186	150	187	151	188
182	156	184	157	186	158	188	158	190
156	139	157	141	159	143	161	145	163
138	115	138	115	138	116	139	117	140
137	106	138	107	140	108	141	110	143
526	382	533	388	541	394	551	401	562
3396	3060	3387	3066	3385	3070	3387	3080	3395
	6447		6451		6457		6475	

Fuente: Consejo Nacional de Población (2019). Proyecciones de la población de los municipios de México, 2015-2030. Recuperado de <https://www.gob.mx/conapo/documentos/proyecciones-de-la-poblacion-de-los-municipios-de-mexico-2015-2030>



PROYECCIONES MUNICIPALES 2015-2030

Grupos de edad	2023		2024		2025		2026	
	Hombres	Mujeres	Hombres	Mujeres	Hombres	Mujeres	Hombres	Mujeres
0-4	263	212	260	209	258	208	256	208
5-9	260	243	256	239	253	237	251	236
10-14	291	295	288	292	287	290	285	288
15-19	305	313	304	311	302	308	301	306
20-24	280	283	281	283	281	282	281	281
25-29	240	245	240	245	240	245	240	245
30-34	196	216	200	219	202	220	204	222
35-39	162	192	166	194	169	196	174	199
40-44	153	190	155	192	158	194	161	196
45-49	158	192	159	194	159	195	160	198
50-54	146	166	148	169	150	172	151	176
55-59	118	142	120	144	122	147	125	151
60-64	111	145	113	147	115	150	118	153
65 y más	409	575	418	590	428	606	439	624
Total por sexo	3092	3409	3108	3428	3124	3450	3146	3483
Total	6501		6536		6574		6629	

2027		2028		2029		2030	
Hombres	Mujeres	Hombres	Mujeres	Hombres	Mujeres	Hombres	Mujeres
255	210	254	212	254	215	254	220
252	238	253	241	255	245	259	251
284	286	283	284	283	283	284	283
300	304	299	301	298	299	297	296
280	280	279	278	276	276	273	273
240	246	240	247	240	248	240	249
206	223	207	225	209	226	210	228
178	202	183	205	187	208	191	210
164	199	168	203	172	206	176	209
162	200	164	203	167	207	170	211
152	179	153	182	155	186	156	191
128	156	132	161	136	167	140	174
121	157	125	161	129	166	135	172
451	643	463	663	477	685	491	708
3173	3523	3203	3566	3238	3617	3276	3675
6696		6769		6855		6951	



PROYECCIONES DE POBLACIÓN POR GRUPOS DE EDAD 2015-2030

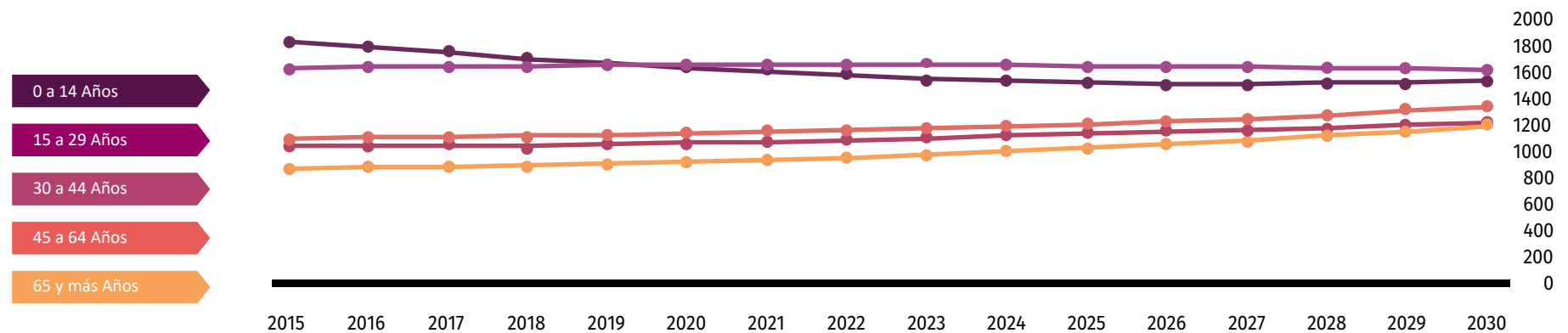

Fuente: Consejo Nacional de Población (2019). Proyecciones de la población de los municipios de México, 2015-2030. Recuperado de <https://www.gob.mx/conapo/documentos/proyecciones-de-la-poblacion-de-los-municipios-de-mexico-2015-2030>

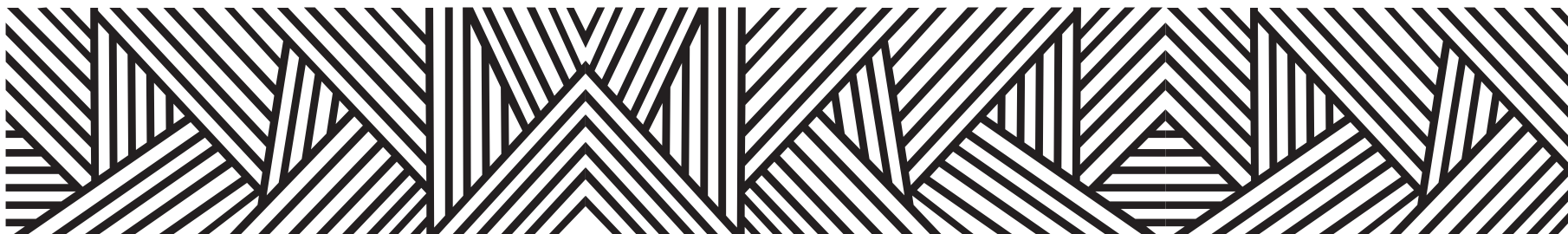

DATOS GEOGRÁFICOS CULTURALES

Ubicación Geográfica	Coordenadas y altitud		Colindancias		Otros datos
	Entre los paralelos 18° 22' y 18° 33' de latitud norte; los meridianos 99° 41' y 99° 51' de longitud oeste; altitud entre 900 y 2 500 m.		Colinda al norte con los municipios de Pedro Ascencio Alquisiras y Taxco de Alarcón; al este con los municipios de Taxco de Alarcón y Teloloapan; al sur con el municipio de Teloloapan; al oeste con los municipios de Teloloapan y Pedro Ascencio Alquisiras.		Ocupa el 0.33% de la superficie del estado. Cuenta con 30 localidades y una población total de 6,179 habitantes.
Fisiografía	Provincia		Subprovincia		Sistemas de topoformas
	Sierra Madre del Sur (100%).		Sierras y Valles Guerrerenses (86.72%) y Depresión del Balsas (13.28%).		Sierra de cumbres tendidas (86.66%), Sierra alta compleja con cañadas (13.28%) y Valle de laderas tendidas con lomerío (0.06%).
Hidrografía	Región hidrológica	Cuenca	Subcuenca	Corrientes de agua	Cuerpos de agua
	Balsas (100%).	R. Balsas Mezcala (100%).	R. Cocula o Iguala (100%).	Perennes: Almolonga, Encino Solo, Los Sabinos, San Pedro Atengo y Tenanguillo. Intermitentes: Agua Verde, Chismes, Cotlacingo, Cruz Grande, El Salitre, Los Naranjos, Tecociapa y Tepoxonal.	No disponible.

Principales ecosistemas	Flora	Fauna
	La vegetación existente consiste en bosque de selva baja caducifolia, que representa las características de que todos, o la mayoría de los árboles tiran sus hojas en época de secas; también existe en este municipio el bosque de pino encino, cedro rojo y blanco, aproximadamente se cuenta con 40 hectáreas de bosques de especies maderables sobresaliendo por su utilización el cedro blanco y rojo.	En lo referente a la fauna tienen especies como: Venado, conejo, tigrillo, tejón, tecolote, chachalaca, oso hormiguero, armadillo, tlacuache, gavián, águila, ratas, zopilote, alacrán, ciempiés, palomas, variedades de pájaros, víbora, lagartijas iguanas, etcétera.

Uso del suelo y vegetación	Uso del suelo	Vegetación
	Agricultura (15.4%) y zona urbana (0.55%).	Bosque (48.48%), selva (20.04%) y pastizal (15.53%).





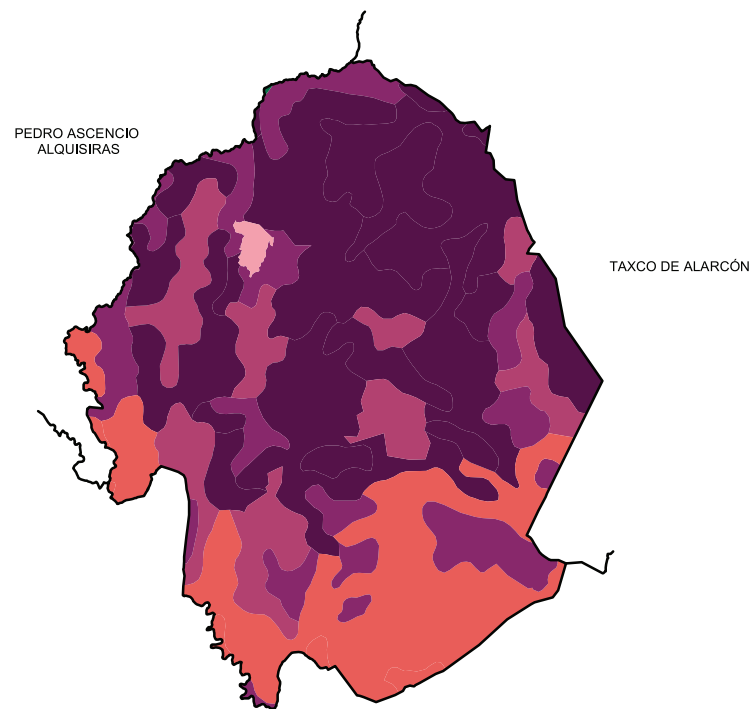
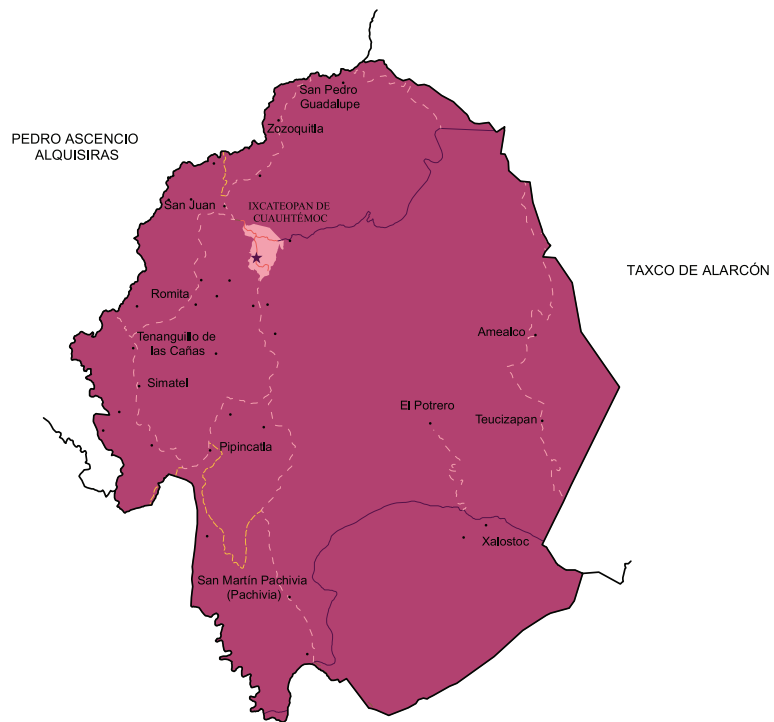

Arqueológica y monumentos históricos	Templo de Santa María de la Asunción; Monumento a Cuauhtémoc; Tumba de Cuauhtémoc; Museo Alar de la Patria; Basamentos de un Teocalli; todos en la cabecera municipal.
--------------------------------------	--

Fuente: Instituto Nacional para el Federalismo y el Desarrollo Municipal (INAFED) Enciclopedia de los Municipios de México [Recuperado en : www.e-local.gob.mx/wb2/ELOCAL/EMM_guerrero](http://www.e-local.gob.mx/wb2/ELOCAL/EMM_guerrero)



Cultura popular	Artesanías	Gastronomía	Artes
	Muebles Artesanales.	Comida: El mole rojo preparado con chile rojo, carne de guajolote; mole verde que se prepara con semilla molida de calabaza y carnes que pueden ser de guajolote, puerco o pollo, esto siempre acompañado de tamales nejos o frijol; la barbacoa preparada con carne de chivo envuelta con hojas de aguacate. Bebidas: El mezcal, pulque y toro, bebida preparada empleando para ello, queso, chile en vinagre, ajo alcohol, cebolla y sal.	No disponible.



Localidades e Infraestructura para el Transporte





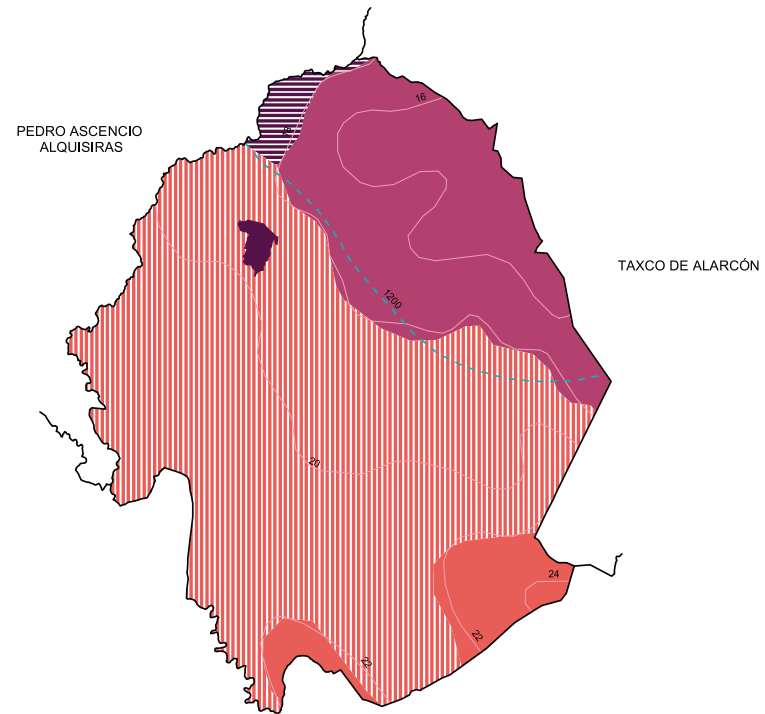
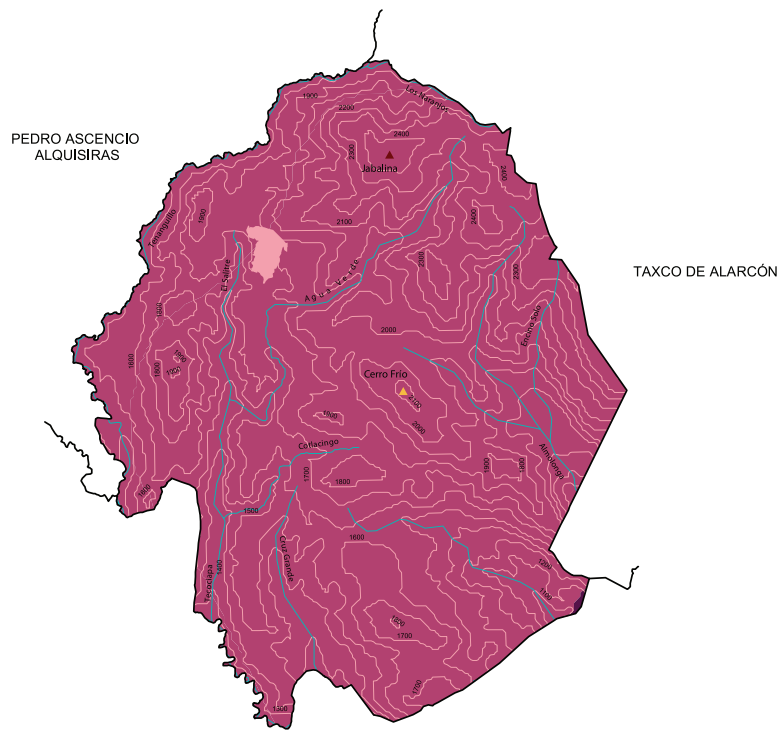

-  Carretera de dos carriles
-  Calle
-  Terracería
-  Brecha
-  Zona urbana
-  Cabecera
-  Localidad

Uso de suelo y vegetación







-  Agricultura
-  Bosque
-  Pastizal
-  Selva
-  Zona urbana



Relieve

-  2500 Curva de nivel
-  Corriente de agua
-  Elevación principal
-  Sierra
-  Valle
-  Zona urbana

Climas

-  Isoyeta en mm
-  Isotherma en °C
-  Cálido subhúmedo con lluvias en verano, de humedad media **(6.15%)**
-  Semicálido subhúmedo con lluvias en verano, de humedad media **(67.13%)**
-  Semicálido subhúmedo con lluvias en verano, de mayor humedad **(1.86%)**
-  Templado subhúmedo con lluvias en verano, de mayor humedad **(24.86%)**
-  Zona urbana

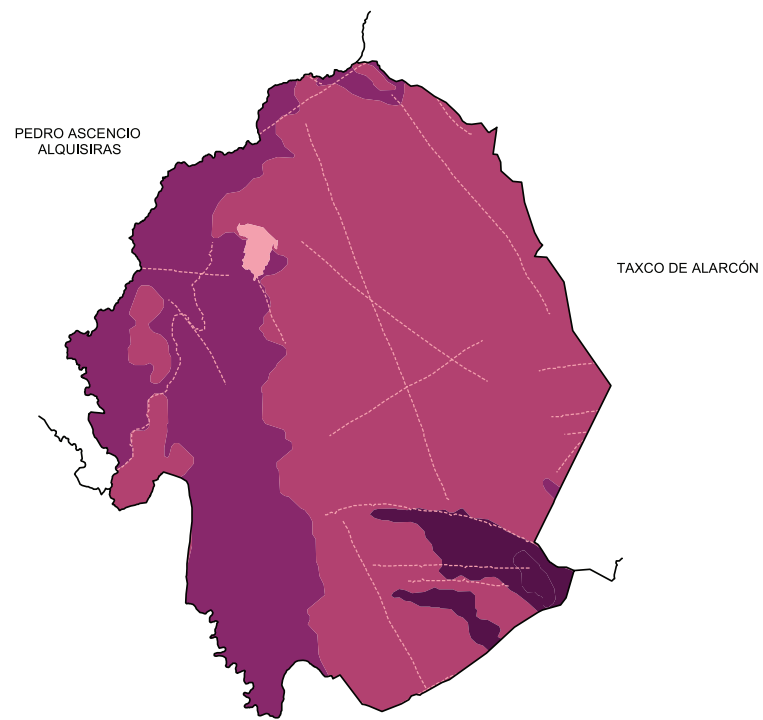
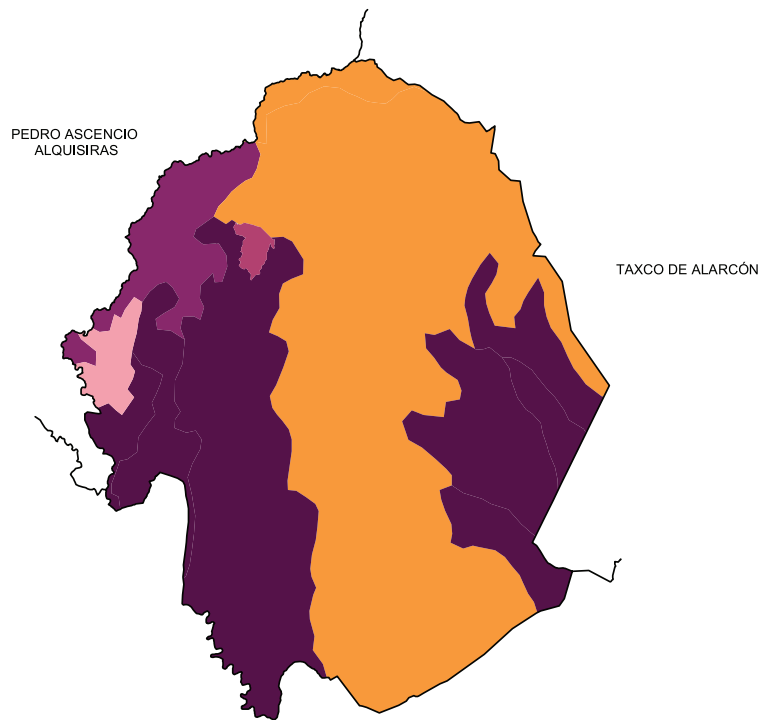

Suelos Dominantes

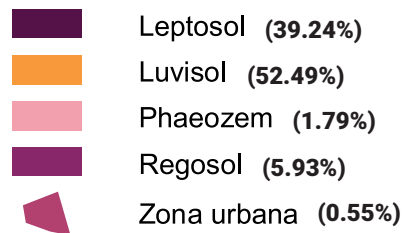

Geología (Clase de roca)

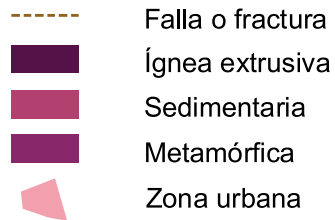

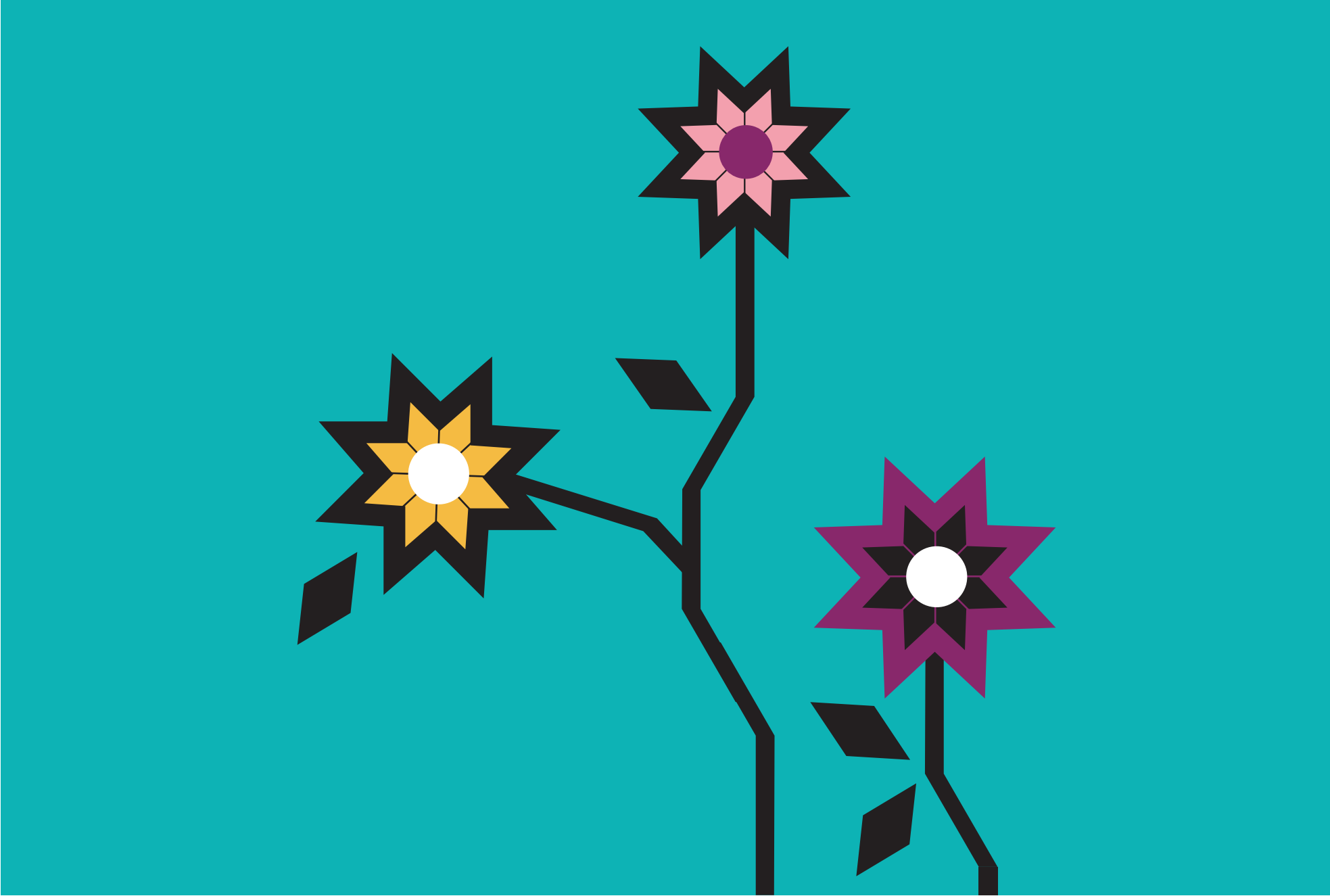

A stylized illustration on a teal background. A black bird with a decorative crest is perched on a horizontal branch. To the right, a vertical stem rises, featuring two large, multi-petaled flowers. The top flower has a purple center and yellow petals, while the lower one has a yellow center and teal petals. Several black diamond-shaped leaves are scattered along the stem.

XLII. JOSÉ JOAQUÍN DE HERRERA

“Lugar de piedras grandes” o
“Lugar de gran muralla de cañas”

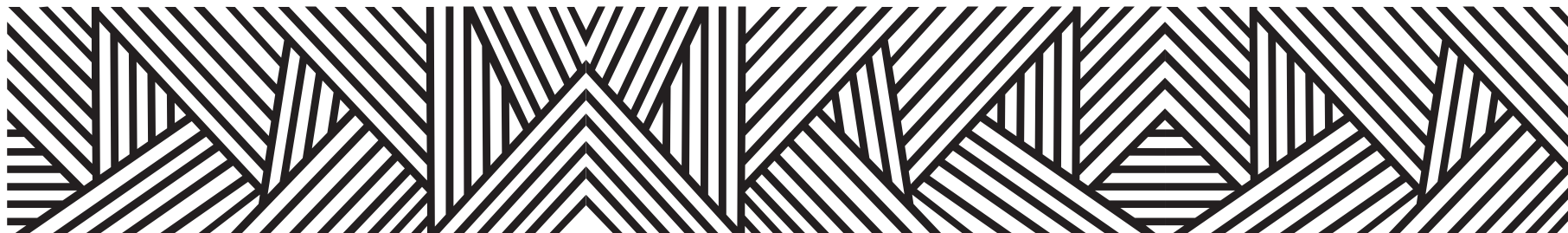

Palabra de origen náhuatl, formada por huelli, grande, y tetl, piedra:

“Lugar de piedras grandes”

También,

“Lugar de gran muralla de cañas”

de huel, casa grande, ácatl, caña, tenámitl, muro, y co, lugar (hueycantenanco).

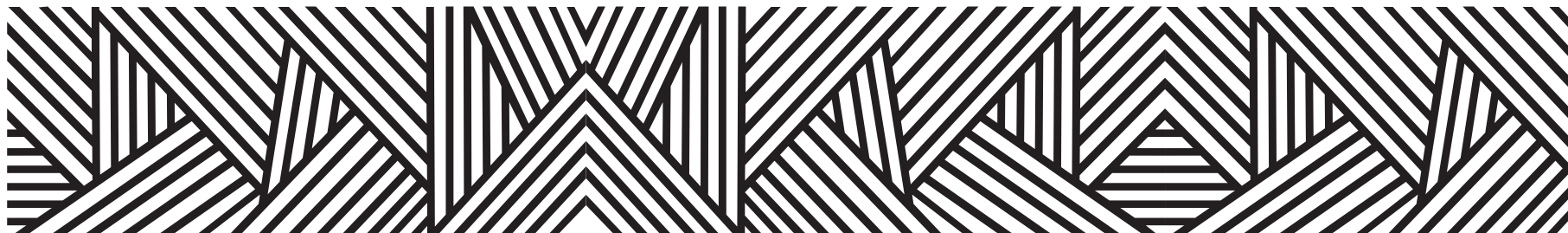

CONTEXTO MUNICIPAL

El municipio de José Joaquín de Herrera se localiza en la región Centro del estado de Guerrero, cuenta con una superficie de 133 km² y densidad de población de 133.8 habitantes por km²; su tasa de crecimiento promedio anual en el periodo 2010-2015, es de (2.5), con una población de 17,661 habitantes y se estima que para 2030 sea de 17,680 personas.

El porcentaje de población económicamente activa es del 29.1 % de los cuales el 87.3% son hombres y el 12.7% mujeres; la población ocupada es del 79.6%, el 77.6% hombres y el 93.7% mujeres.

De las 3,685 viviendas particulares habitadas, el 88.3% disponen de energía eléctrica; de agua entubada el 20.8%; de drenaje el 42.8%; sanitarios el 47.1%; en relación a la disponibilidad de bienes y tecnologías de la información y de la comunicación; el 4.5% cuenta con teléfono celular; 1.6% computadora y el 0.1% internet.

Según nivel de escolaridad de la población de 15 años o más el 35.8% no tiene escolaridad; el 56.5% tiene educación básica; media superior el 6.2% y educación superior el 1.2%.

El 89.8% de la población total del municipio, se encuentra afiliada a servicios de salud; entre los que destacan, el seguro popular con el 99.5% y el ISSSTE, el 0.4%.

El 92.98% de la población de 3 años y más habla lengua indígena, y el 98.94% se considera indígena, entre la lengua más destacada se encuentra el Náhuatl.

Estimaciones del CONAPO, con base en la Encuesta Intercensal 2015 del INEGI, lo clasifica con un índice de marginación muy alto, ocupando el lugar 2 a nivel estatal y 10 en el contexto nacional.

Por otra parte el CONEVAL, en su informe 2015, reporta que en el municipio de José Joaquín de Herrera existen 10,515 personas en pobreza extrema, representa el 58.8 % de su población que tienen tres o más carencias de seis posibles y se encuentran por debajo de la línea de bienestar mínimo.

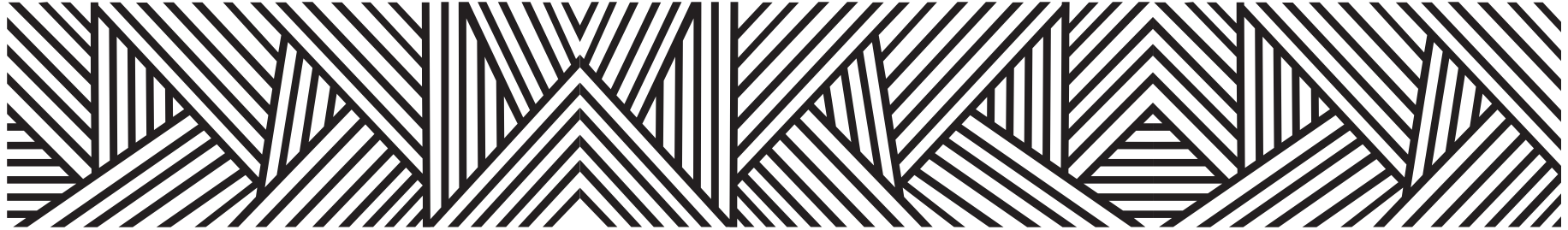

LOCALIDADES DEL MUNICIPIO

1. Hueycantenango
2. Acalco
3. Agua Zarca
4. Ahuacosijtic
5. Ajacayán Oriente
6. Amatitlán
7. Apanguito
8. Apozonalco
9. Atempa Oriente
10. Axoloapa
11. Ayahualtempa
12. El Bárzamo
13. Buena Vista de los Aires
14. Cacahuatpec
15. Cacahuatla
16. Cacalotepec
17. El Caracol
18. Cuitlanistepec
19. Chahuixco
20. Dospaños
21. Ixcatla
22. Ixtláhuac
23. La Laguna
24. Lobotepec (Manantial de la Selva)
25. Mazazontecomac
26. Nanahuatpec
27. Ococtilicán
28. Ocotecomactitlán
29. Los Ocotitos (El Ocotito)
30. Oztotitlán
31. Puente Ixtla
32. Quetzalapa
33. San Marcos Ixtláhuac
34. Tecuapango
35. Temixco
36. Teocalixtlahuacán
37. Teoyatlán
38. Tepetitlán
39. Tepetlzalco
40. Tepozcotlaloca
41. Tequixca
42. Tlacoapa
43. Tlaixcoatipan
44. Tlalchichiltipán Nuevo
45. Tlachimaltepec
46. Tlalojcan
47. Tlatlajquitepec
48. Tlayolapa

- 49. Tochtepec**
- 50. Tomactilicán**
- 51. Tonalapa**
- 52. Tonalteme**
- 53. Totoleapan**
- 54. Zacaixtlahuacán**
- 55. Zacatepec**
- 56. Zintiotitlán**
- 57. Zompantitlán**
- 58. La Haciendita**

INDICADORES SOCIODEMOGRÁFICOS

COMPOSICIÓN POR EDAD Y SEXO

17 661 **Población total***
Representa el 0.5% de la población estatal

96.1 **Relación- hombres-mujeres**
Existen 96 hombres por cada 100 mujeres

17 **Edad mediana**
La mitad de la población tiene 17 años o menos

92.8 **Razón de dependencia por edad**
Existen 92 personas en edad de dependencia por cada 100 en edad productiva

*En viviendas particulares habitadas

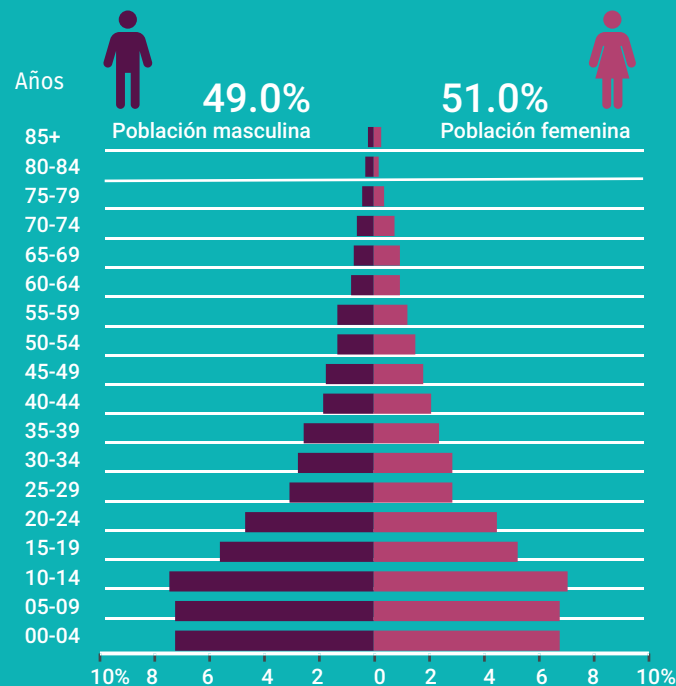

DISTRIBUCIÓN TERRITORIAL

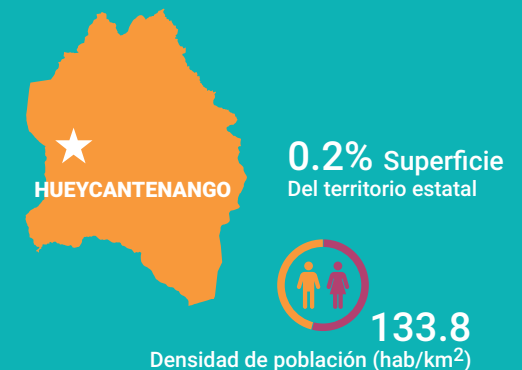

FECUNDIDAD Y MORTALIDAD

2.8 Promedio de hijos nacidos vivos*

9.6% Porcentaje de hijos fallecidos*
Mujeres de 15 a 49 años

Fuente: Instituto Nacional de Estadística y Geografía (2016). Panorama sociodemográfico de Guerrero, 2015 Recuperado en: http://internet.contenidos.inegi.org.mx/contenidos/Productos/prod_serv/contenidos/espanol/bvinegi/productos/nueva_es-truc/inter_censal/panorama/702825082208.pdf?platform=hootsuite

VIVIENDA

Total de viviendas particulares habitadas

3 685

Representa el 0.4% del total estatal

Promedio de ocupantes por vivienda

4.8

Promedio de ocupantes por cuarto

2.3

Tenencia de la vivienda

93.8%	Propia
0.5%	Alquilada
4.5%	Familiar o prestada
0.2%	Otra situación
1.0%	No especificado

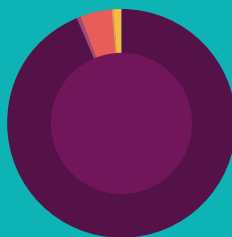

Disponibilidad de TIC

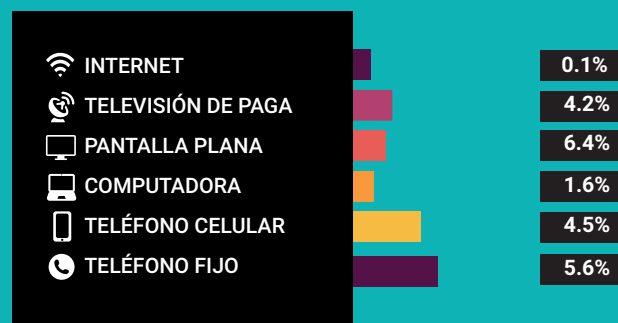

Disponibilidad de servicio de vivienda



Ahorro de energía y separación de residuos



Viviendas con materiales de construcción precarios

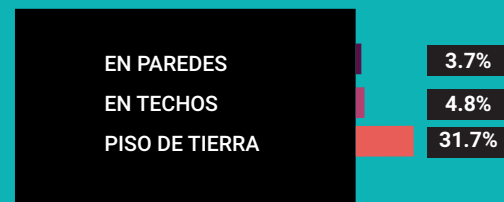

NACIONALIDAD Y ACTA DE NACIMIENTO

Inscripción en el registro civil

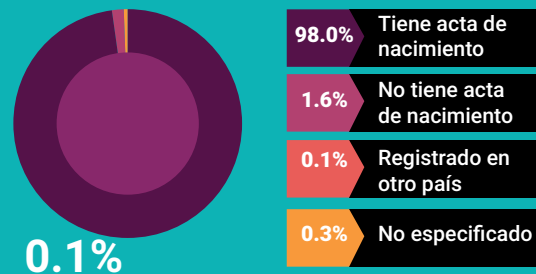

0.1%

De la población total no tiene nacionalidad mexicana

Grupo de edad	Habitantes	% de Población
0-14	7,624	43.1
15-19	1,937	10.9
20-29	2,708	15.3
30-64	4,507	25.5
65 y más	870	4.9

Fuente: Instituto Nacional de Estadística y Geografía (2016). Panorama sociodemográfico de Guerrero, 2015 Recuperado en: http://internet.contenidos.inegi.org.mx/contenidos/Productos/prod_serv/contenidos/espanol/bvinegi/productos/nueva_estruc/inter_censal/panorama/702825082208.pdf?platform=hootsuite

DISTRIBUCIÓN DE LA POBLACIÓN DE JOSÉ JOAQUÍN DE HERRERA POR GRUPOS DE EDAD

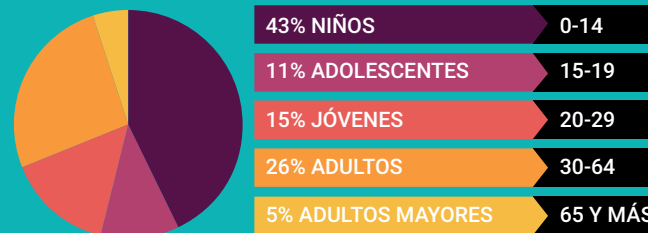

SITUACIÓN CONYUGAL

Población de 12 años y más según situación conyugal

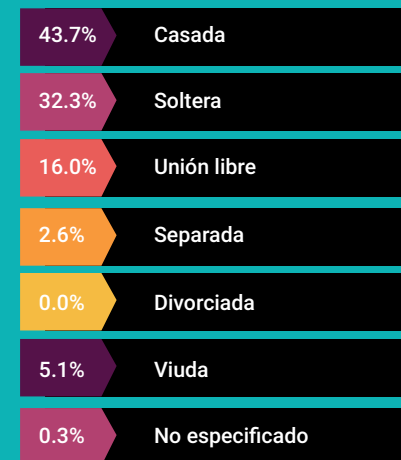

ETNICIDAD

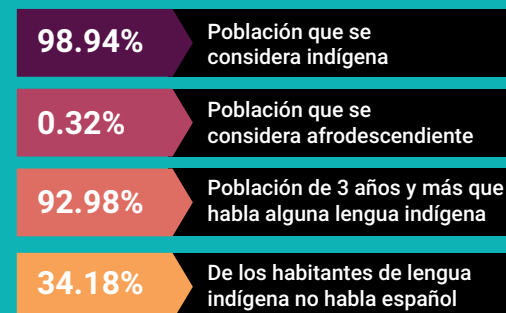

AFILIACIÓN A SERVICIOS DE SALUD

Población afiliada* 89.9%

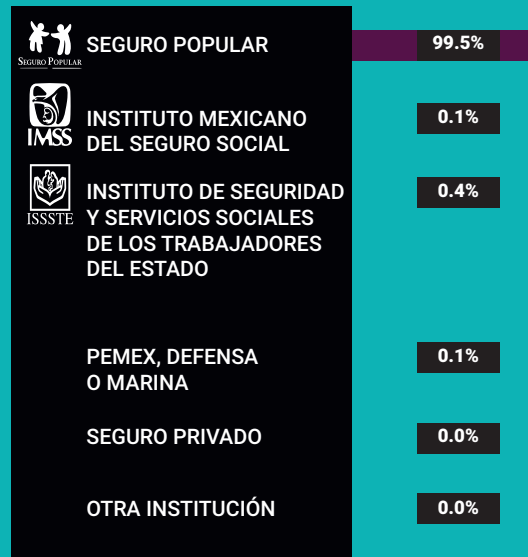

*Incluye afiliaciones múltiples

Pobreza extrema en el municipio

% de habitantes	Habitantes
58.8	10, 515

Fuente: Consejo Nacional de Evaluación de la Política de Desarrollo Social (CONEVAL), Resultados de la medición de Pobreza a nivel municipal 2015 y su comparativo con el año 2010. Recuperado en: https://www.coneval.org.mx/coordinacion/entidades/Guerrero/Paginas/pobreza_municipal2015.aspx

CARACTERÍSTICAS EDUCATIVAS

Población de 15 años y más

91.5%
15 a 24 años

45.2%
25 años y más



Población de 15 años y más según nivel de escolaridad

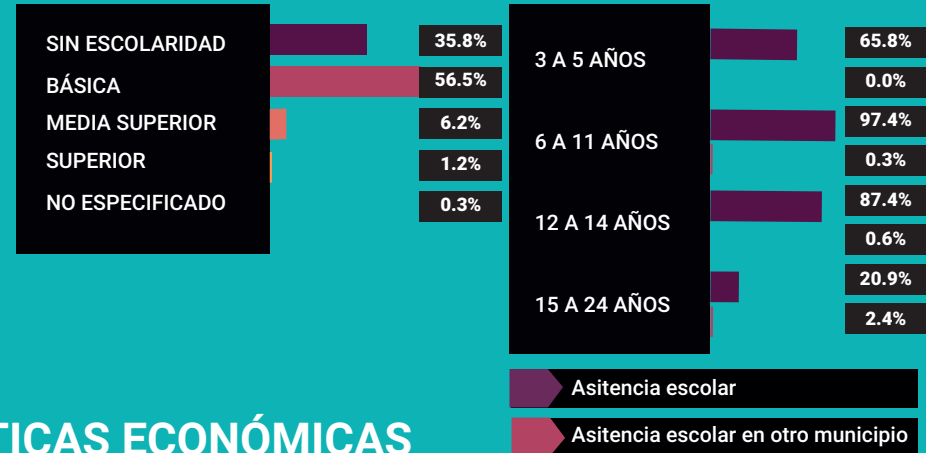

CARACTERÍSTICAS ECONÓMICAS

Población de 12 años y más Económicamente activa (PEA)

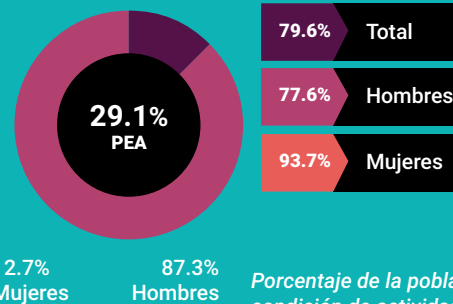

No económicamente activa (PNEA)

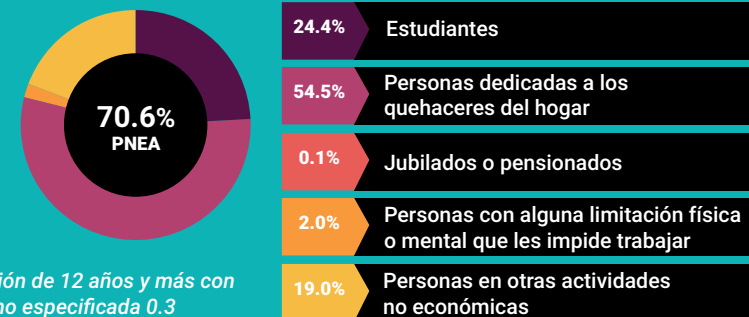

Porcentaje de la población de 12 años y más con condición de actividad no especificada 0.3



PROYECCIONES MUNICIPALES 2015-2030

Grupos de edad	2015		2016		2017		2018	
	Hombres	Mujeres	Hombres	Mujeres	Hombres	Mujeres	Hombres	Mujeres
0-4	1292	1254	1292	1250	1283	1240	1271	1227
5-9	1229	1221	1238	1226	1247	1230	1252	1232
10-14	1107	1102	1120	1111	1133	1121	1144	1128
15-19	927	891	934	899	943	905	952	912
20-24	777	718	784	726	789	732	792	736
25-29	632	611	646	622	660	631	671	640
30-34	494	528	507	538	521	548	533	557
35-39	393	452	398	458	404	463	412	469
40-44	340	396	342	402	344	406	345	410
45-49	296	339	299	346	302	352	305	358
50-54	258	285	260	290	262	294	264	298
55-59	224	244	229	249	233	253	236	256
60-64	177	208	183	214	188	220	192	225
65 y más	377	457	384	469	391	480	398	491
Total por sexo	8523	8706	8616	8800	8700	8875	8767	8939
Total	17229		17416		17575		17706	

2019		2020		2021		2022	
Hombres	Mujeres	Hombres	Mujeres	Hombres	Mujeres	Hombres	Mujeres
1256	1212	1240	1195	1224	1180	1210	1166
1255	1233	1254	1230	1247	1222	1234	1209
1151	1132	1156	1135	1159	1134	1160	1133
961	918	969	922	976	925	980	925
793	738	793	739	793	739	794	739
680	647	686	652	689	654	689	654
546	566	559	575	571	583	582	590
420	475	429	482	439	489	449	497
346	413	347	416	349	419	353	423
307	363	309	368	310	373	311	376
266	302	269	307	272	312	275	317
238	259	241	262	243	266	246	269
197	231	201	236	205	241	209	247
407	504	416	517	426	531	437	545
8823	8993	8869	9036	8903	9068	8929	9090
17816		17905		17971		18019	

Fuente: Consejo Nacional de Población (2019). Proyecciones de la población de los municipios de México, 2015-2030. Recuperado de <https://www.gob.mx/conapo/documentos/proyecciones-de-la-poblacion-de-los-municipios-de-mexico-2015-2030>



PROYECCIONES MUNICIPALES 2015-2030

Grupos de edad	2023		2024		2025		2026	
	Hombres	Mujeres	Hombres	Mujeres	Hombres	Mujeres	Hombres	Mujeres
0-4	1193	1150	1175	1133	1155	1115	1133	1095
5-9	1217	1193	1198	1175	1176	1154	1154	1133
10-14	1158	1130	1153	1124	1146	1116	1132	1102
15-19	981	924	980	921	977	917	972	911
20-24	795	739	796	738	798	737	798	734
25-29	688	653	685	651	683	648	680	645
30-34	592	596	599	601	604	605	606	606
35-39	459	504	468	511	478	518	487	525
40-44	358	428	364	434	370	440	378	447
45-49	311	379	312	383	313	386	315	390
50-54	278	323	281	328	284	333	286	338
55-59	249	273	252	277	256	282	259	288
60-64	212	252	216	256	219	261	222	266
65 y más	448	561	460	578	472	595	485	613
Total por sexo	8939	9105	8939	9110	8931	9107	8907	9093
Total	18044		18049		18038		18000	

	2027		2028		2029		2030		
	Mujeres	Hombres	Mujeres	Hombres	Mujeres	Hombres	Mujeres	Hombres	Mujeres
	1095	1110	1074	1084	1052	1057	1028	1027	1002
	1133	1132	1111	1109	1088	1083	1062	1055	1035
	1102	1113	1085	1091	1064	1067	1040	1041	1014
	911	966	904	958	895	948	885	935	872
	734	797	730	794	725	789	719	784	712
	645	679	643	679	640	680	638	681	635
	606	606	605	605	603	602	600	600	597
	525	496	532	503	537	509	542	512	545
	447	386	454	394	461	402	468	410	476
	390	319	395	324	400	331	407	339	415
	338	288	342	290	346	292	351	295	355
	288	264	294	268	300	272	307	276	313
	266	225	271	228	276	232	282	236	289
	613	498	631	512	650	526	669	540	689
	9093	8879	9071	8839	9037	8790	8998	8731	8949
	17950		17876		17788		17680		

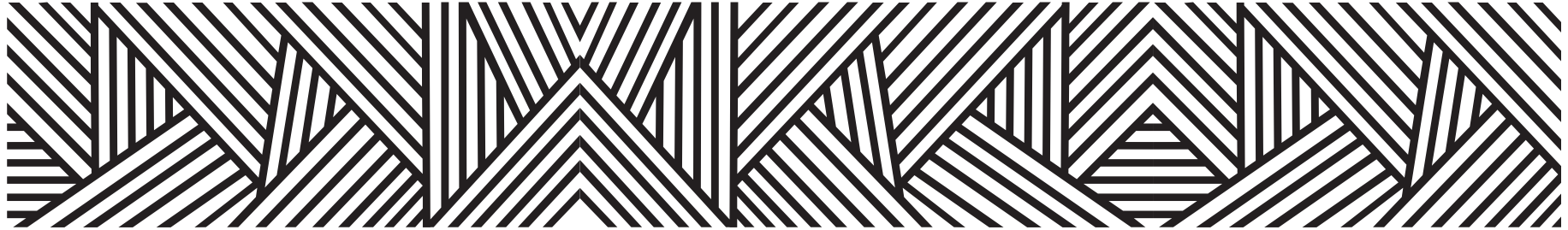

PROYECCIONES DE POBLACIÓN POR GRUPOS DE EDAD 2015-2030

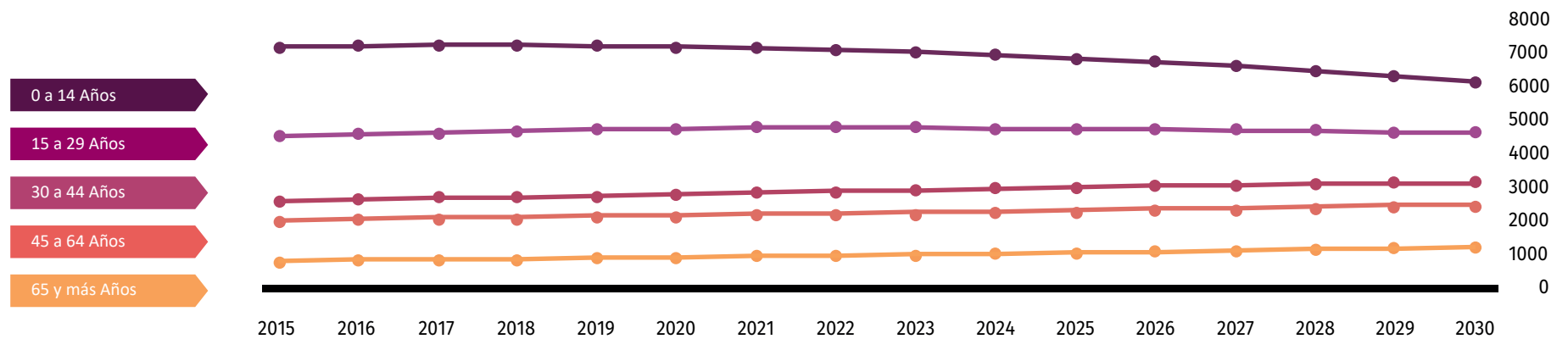

Fuente: Consejo Nacional de Población (2019). Proyecciones de la población de los municipios de México, 2015-2030. Recuperado de <https://www.gob.mx/conapo/documentos/proyecciones-de-la-poblacion-de-los-municipios-de-mexico-2015-2030>

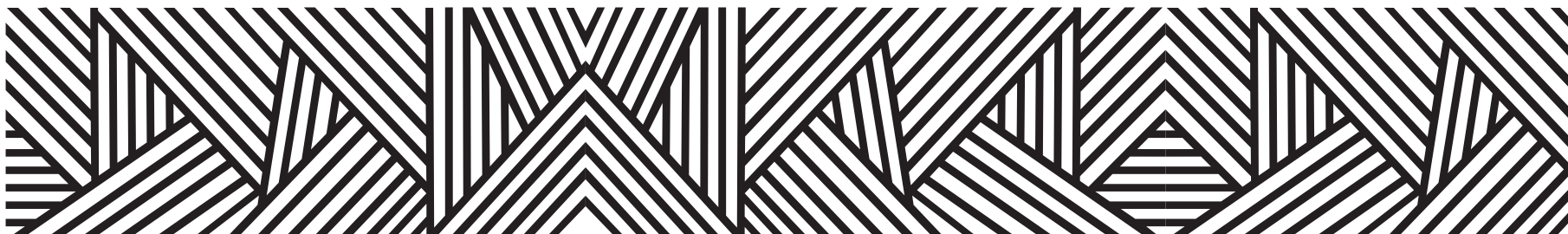

DATOS GEOGRÁFICOS CULTURALES

	Coordenadas y altitud	Colindancias	Otros datos
Ubicación Geográfica	Entre los paralelos 17° 22' y 17° 31' de latitud norte; los meridianos 98° 56' y 99° 04' de longitud oeste; altitud entre 700 y 2 500 m.	Colinda al norte con el municipio de Chilapa de Álvarez; al este con los municipios de Chilapa de Álvarez y Atlixnac; al sur con los municipios de Atlixnac y Chilapa de Álvarez; al oeste con el municipio de Chilapa de Álvarez.	Ocupa el 0.21% de la superficie del estado. Cuenta con 58 localidades y una población total de 17,661 habitantes.

	Provincia	Subprovincia	Sistemas de topoformas
Fisiografía	Sierra Madre del Sur (100%).	Cordillera Costera del Sur (100%).	Sierra baja compleja (97.88%) y Cañón Típico (2.12%).

	Región hidrológica	Cuenca	Subcuenca	Corrientes de agua	Cuerpos de agua
Hidrografía	Costa Chica - Río Verde (60.36%), y Balsas (39.64%).	R. Papagayo (60.88%) y R. Balsas - Mezcala (39.12%).	R. Azul (60.21%), R. Pachumeco (39.64%) y R. Unión (0.15%).	Perennes: Azuloapa, Chamapa, Grande, Chicapan Temolican y Tioxapan Intermitentes: Acucuitlatlaco, Axoloapa, Barzamotlán, Chamapa, Cuamantzin, Ocotetomactitlan y Tecamotla.	No disponible.

Principales ecosistemas	Flora	Fauna
	<p>La flora natural es muy variada en la región; en las partes altas encontramos bosques de pino-encino.</p> <p>En lomas y laderas, la flora es tipo pradera, siendo especies de pastos pobres y compuestas los dominantes.</p>	<p>La fauna es variada, en la cual se encuentran: Coyote, gato montés, zorrillo, zanate, tlacoache, tejón, iguana, venado, conejo, tórtal, perdíz, codorníz, paloma, rata, culebra, zopilote, víbora, alacrán, gavilán, etcétera.</p>

Uso del suelo y vegetación	Uso del suelo	Vegetación
	<p>Agricultura (13.90%) y zona urbana (0.58%).</p>	<p>Pastizal (43.02%), bosque (42.35%) y selva (0.15%).</p>

<p>Arqueológica y monumentos históricos</p>	<p>No disponible.</p>
---	-----------------------

Fuente: Instituto Nacional para el Federalismo y el Desarrollo Municipal (INAFED) Enciclopedia de los Municipios de México [Recuperado en: : www.e-local.gob.mx/wb2/ELOCAL/EMM_guerrero](http://www.e-local.gob.mx/wb2/ELOCAL/EMM_guerrero)

Cultura popular	Artesanías	Gastronomía	Artes
	<p>En el municipio se elaboran bolsas y artículos de palma; canastas y otros enceres de carrizo; artículos para la decoración de Totomochtlí, bellotas, semillas, máscaras de madera, etc.</p>	<p>Comida: Barbacoa (de res, de chivo, de borrego adobadas y cocidas en pozo); estofado, chiles rellenos y chalupas, principalmente.</p> <p>Dulces: La también rica variedad de postres se compone de: bienmesabes, huevos reales, gaznates, buñuelos, pepitorias, alegrías y los dulces de calabaza (en tacha y con panela); pachayota y de camote.</p> <p>Bebidas: Las bebidas típicas son los atoles (blanco, de ciruela y de piña) y el chocolate.</p>	<p>Se escucha de toda la música nacional e internacional.</p>

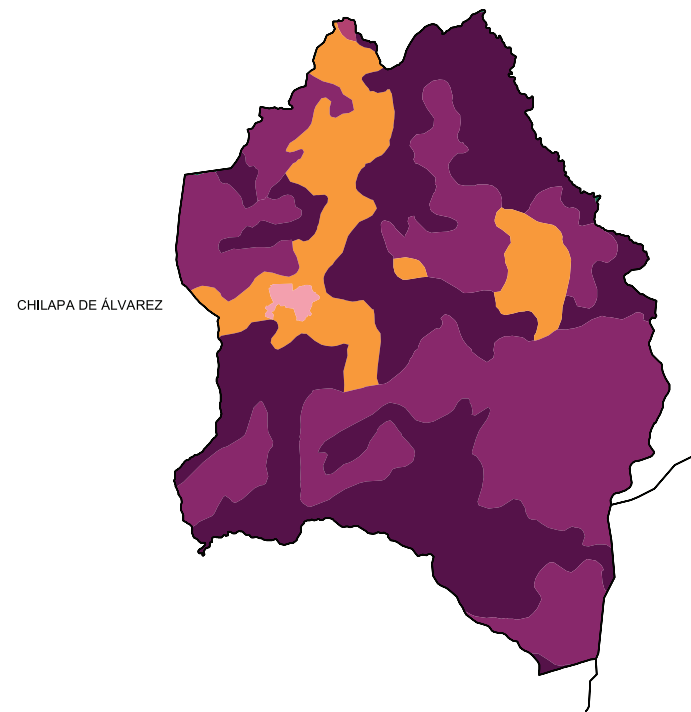
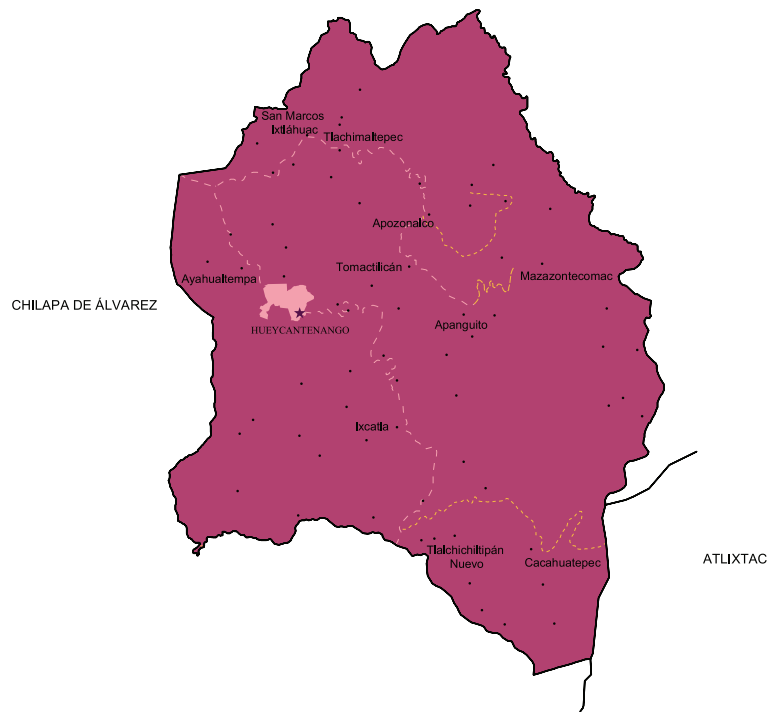

Localidades e Infraestructura para el Transporte



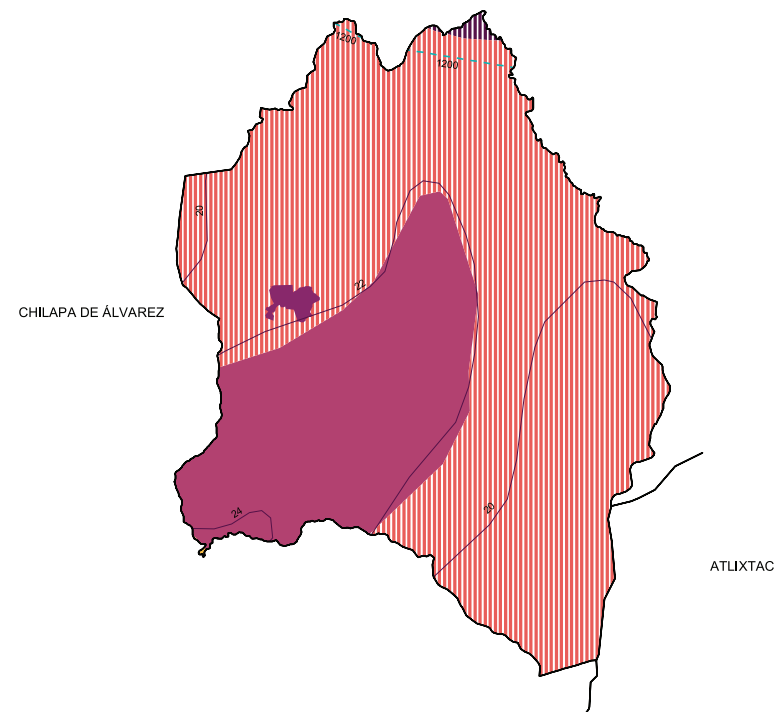
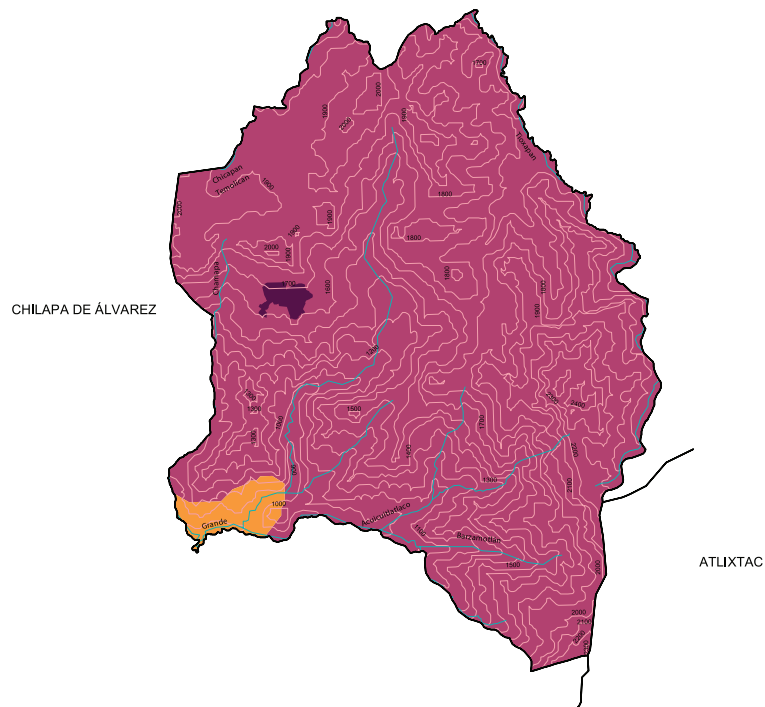

- - - Terracería
- - - Brecha
- - - Vereda
- Zona urbana
- ★ Cabecera
- Localidad

Uso de suelo y vegetación







- Agricultura
- Bosque
- Pastizal
- Selva
- Zona urbana



Relieve

-  2500 Curva de nivel
-  Corriente de agua
-  Cañón
-  Sierra
-  Zona urbana

Climas

-  Isoyeta en mm
-  Isotherma en °C
-  Cálido subhúmedo con lluvias en verano, de humedad media **(27.93%)**
-  Cálido subhúmedo con lluvias en verano, de mayor humedad **(0.03%)**
-  Semicálido subhúmedo con lluvias en verano, de humedad media **(0.36%)**
-  Semicálido subhúmedo con lluvias en verano, de mayor humedad **(71.68%)**
-  Zona urbana

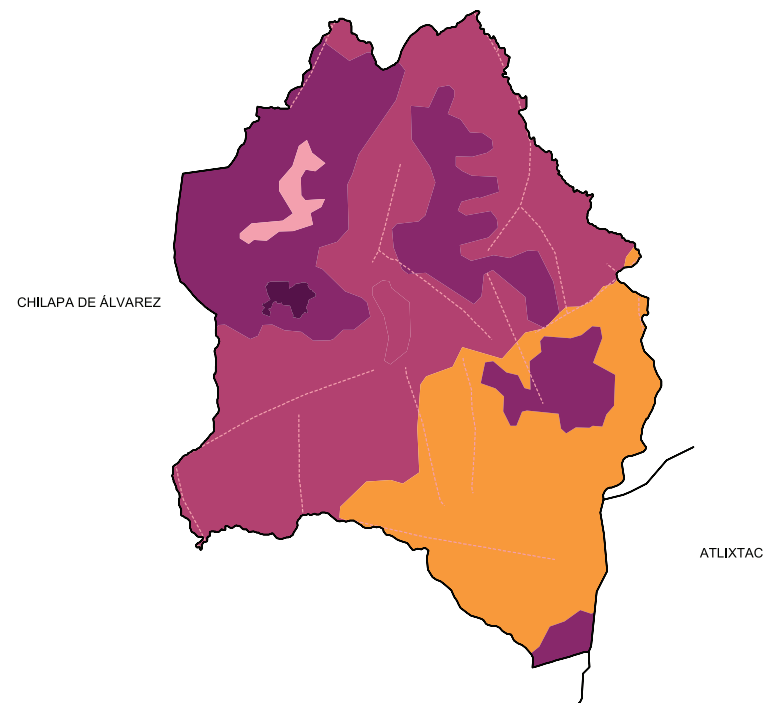
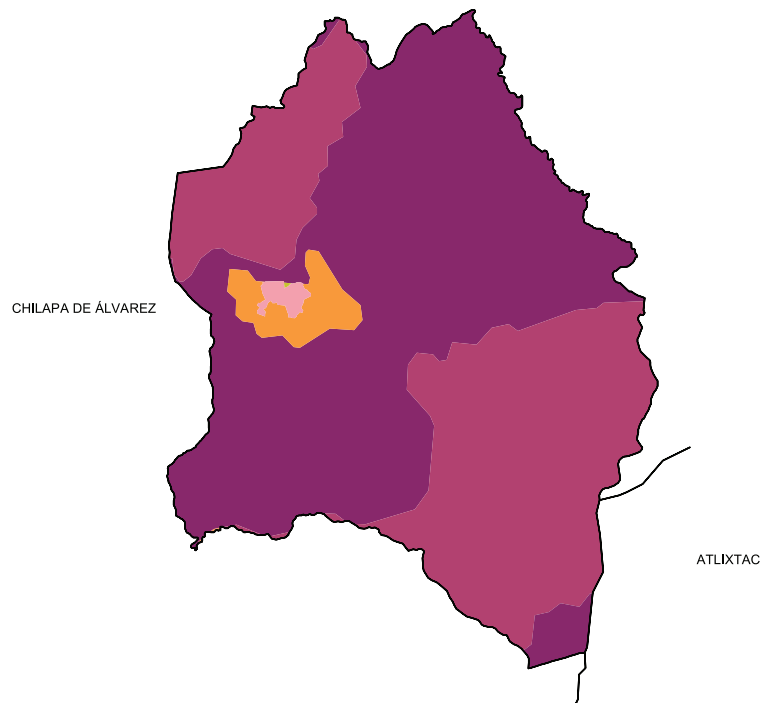

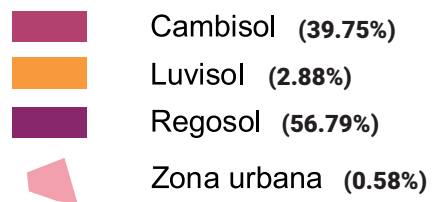

Suelos Dominantes

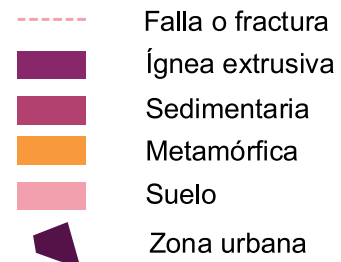

Geología (Clase de roca)

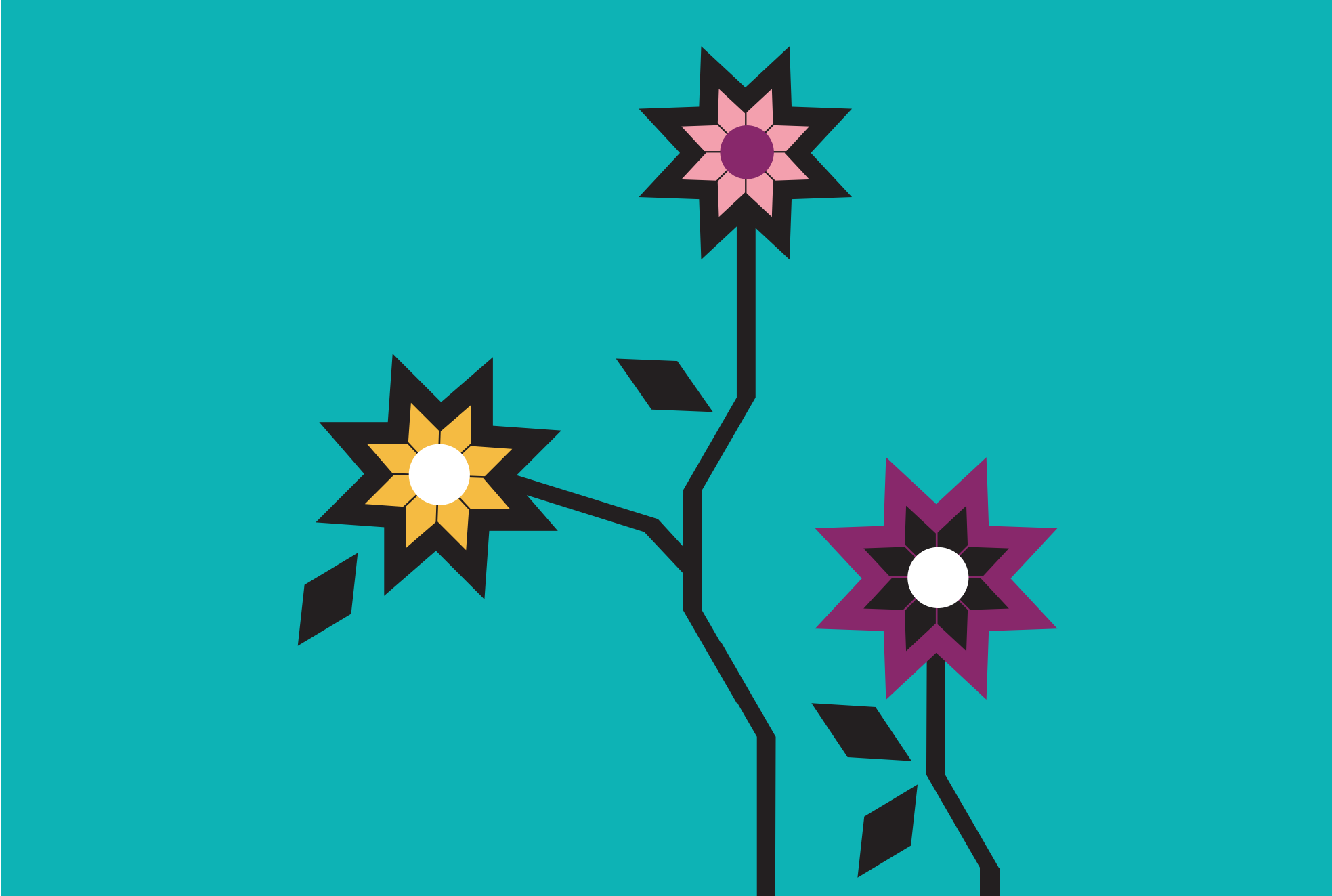



A stylized illustration on a teal background. A black bird with a decorative crest of three scrolls is perched on a horizontal branch. The branch is part of a larger, angular black structure that resembles a tree or a stylized plant. Two flowers are attached to this structure: one at the top with a purple center and yellow petals, and another on the right with a yellow center and blue petals. The overall style is minimalist and graphic.

XLIII. JUAN R. ESCUDERO

“Zona de suelos rojos”

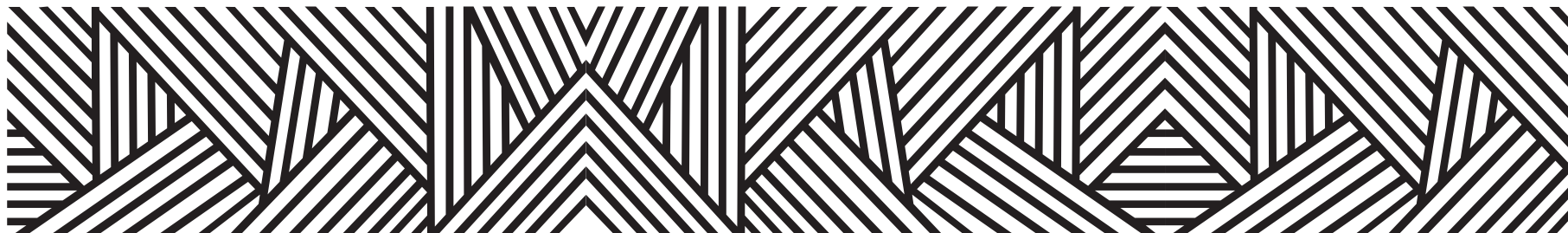

El municipio debe su nombre al líder obrero Juan Ranulfo Escudero Reguera, y la cabecera municipal se denomina Tierra Colorada, por estar situada en zona de montañas de suelo rojo

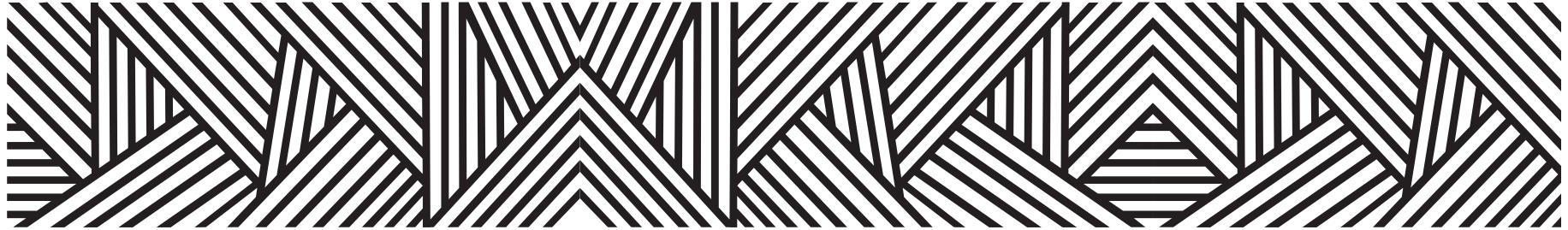

CONTEXTO MUNICIPAL

El municipio de Juan R. Escudero se localiza en la región Centro del estado de Guerrero, cuenta con una superficie de 409 km² y densidad de población de 60.9 habitantes por km²; su tasa de crecimiento promedio anual en el periodo 2010-2015, es de (0.5), con una población de 24,890 habitantes y se estima que para 2030 sea de 26,559 personas.

El porcentaje de población económicamente activa es del 40.3 % de los cuales 72.1% son hombres y 27.9% mujeres; la población ocupada es del 94.5%, 93.2% hombres y 97.8 mujeres.

De las 6,551 viviendas particulares habitadas, el 99.3% disponen de energía eléctrica; de agua entubada 60.8%; de drenaje 93.5%; sanitarios 93.7%; en relación a la disponibilidad de bienes y tecnologías de la información y de la comunicación; el 57.7% cuenta con teléfono celular; 13.6% computadora y 11.5% internet.

Según nivel de escolaridad de la población de 15 años o más el 11.0% no tiene escolaridad; 59.0% tiene educación básica; media superior 21.5% y educación superior 8.3%.

El 86.8% de la población total del municipio, se encuentra afiliada a servicios de salud; entre los que destacan, el seguro popular con el 87.7% y el ISSSTE, 7.6%.

Estimaciones del CONAPO, con base en la Encuesta Intercensal 2015 del INEGI, lo clasifica con un índice de marginación medio, ocupando el lugar 70 a nivel estatal y 1103 en el contexto nacional.

Por otra parte el CONEVAL, en su informe 2015, reporta que en el municipio de Juan R. Escudero existen 6,252 personas en pobreza extrema, representa el 26.1 % de su población que tienen tres o más carencias de seis posibles y se encuentran por debajo de la línea de bienestar mínimo.

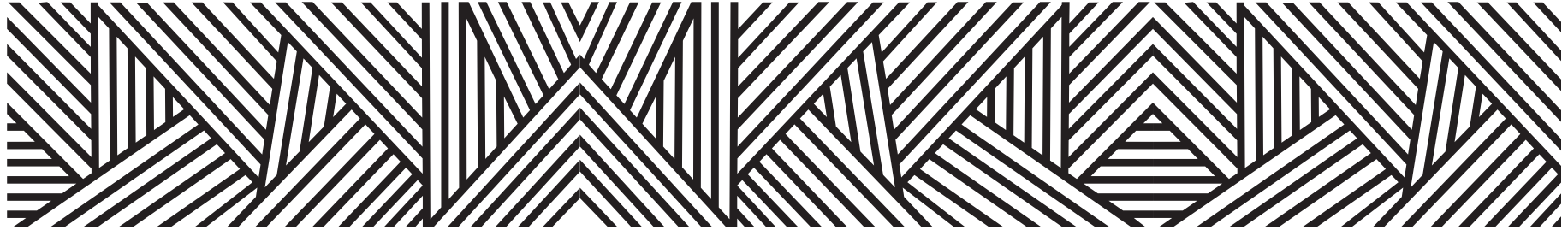

LOCALIDADES DEL MUNICIPIO

1. Tierra Colorada
2. Garrapatas (Garrapata)
3. Michapa
4. Omitlán
5. La Palma
6. Palo Gordo
7. Papagayo
8. Las Piñas
9. El Potrero Oriental
10. El Puente (San José del Puente)
11. El Tabacal
12. El Tepehuaje
13. El Terrero
14. Tlayolapa
15. Villa Guerrero (Jobero o Tajarito)
16. El Zapote
17. Plan de Lima
18. Zihuazaloya
19. Tlalchocohuite
20. Amatlán
21. La Ladrillera (La Granja)
22. Guayabo Huilo
23. El Tepehuaje Dos
24. Ojo de Agua
25. El Amate
26. La Caseta
[Estación Hidrométrica el Puente]
27. El Palacio
28. San Juan del Reparó Norte
(San Juan del Reparó)
29. San Juan del Reparó Sur
(San Juan del Reparó)
30. La Miel Pura
31. El Entronque de la Autopista
32. Chacalapa de Bravos
33. Las Juntas



INDICADORES SOCIODEMOGRÁFICOS

COMPOSICIÓN POR EDAD Y SEXO

24 890 **Población total***
Representa el 0.7% de la población estatal

93.5 **Relación- hombres-mujeres**
Existen 93 hombres por cada 100 mujeres

26 **Edad mediana**
La mitad de la población tiene 26 años o menos

60.7 **Razón de dependencia por edad**
Existen 60 personas en edad de dependencia por cada 100 en edad productiva

*En viviendas particulares habitadas

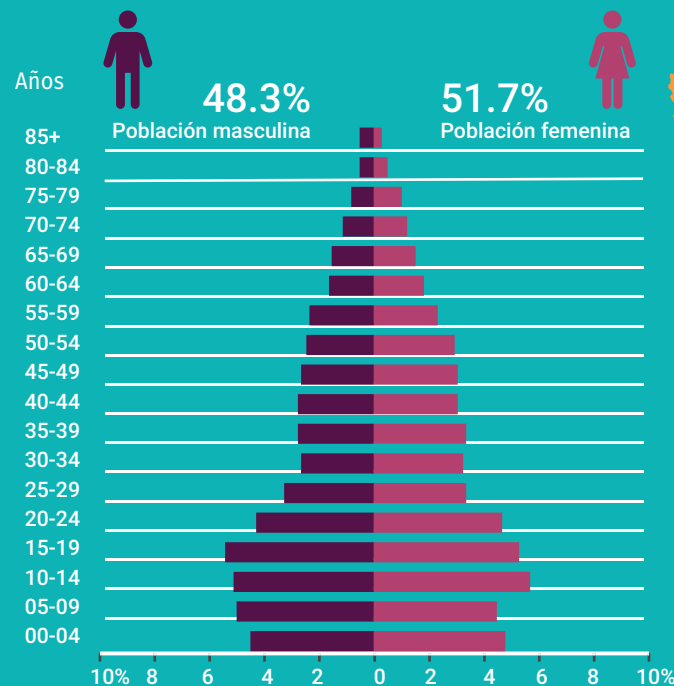

DISTRIBUCIÓN TERRITORIAL

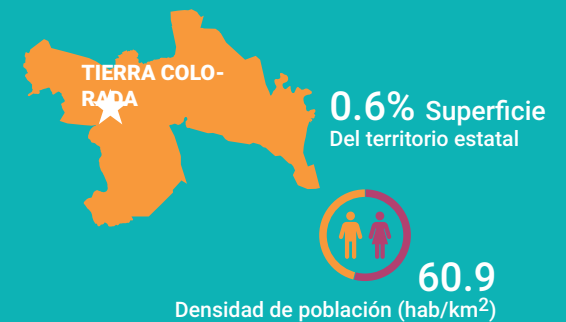

FECUNDIDAD Y MORTALIDAD

2.0 Promedio de hijos nacidos vivos*

3.9% Porcentaje de hijos fallecidos* Mujeres de 15 a 49 años

Fuente: Instituto Nacional de Estadística y Geografía (2016). Panorama sociodemográfico de Guerrero, 2015 Recuperado en: http://internet.contenidos.inegi.org.mx/contenidos/Productos/prod_serv/contenidos/espanol/bvinegi/productos/nueva_estruc/inter_censal/panorama/702825082208.pdf?platform=hootsuite

VIVIENDA

Total de viviendas particulares habitadas

6 551

Representa el 0.7% del total estatal

Promedio de ocupantes por vivienda

3.8

Promedio de ocupantes por cuarto

1.6

Tenencia de la vivienda

74.2%	Propia
7.7%	Alquilada
16.6%	Familiar o prestada
0.7%	Otra situación
0.8%	No especificado

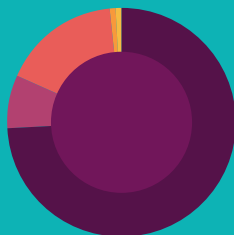

Disponibilidad de TIC

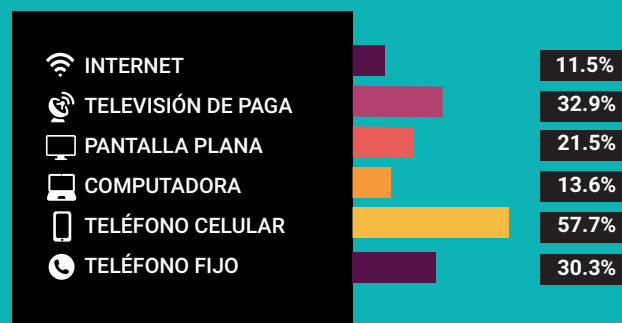

Disponibilidad de servicio de vivienda



Ahorro de energía y separación de residuos



Viviendas con materiales de construcción precarios

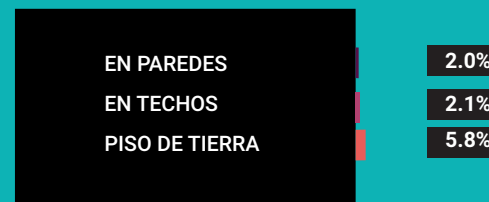

NACIONALIDAD Y ACTA DE NACIMIENTO

Inscripción en el registro civil

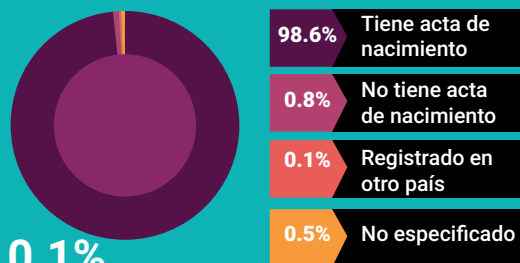

0.1%

De la población total no tiene nacionalidad mexicana

Grupo de edad	Habitantes	% de Población
0-14	7,197	28.9
15-19	2,614	10.5
20-29	3,803	15.2
30-64	9,063	36.4
65 y más	2,207	8.8

Fuente: Instituto Nacional de Estadística y Geografía (2016). Panorama sociodemográfico de Guerrero, 2015 Recuperado en: http://internet.contenidos.inegi.org.mx/contenidos/Productos/prod_serv/contenidos/espanol/bvinegi/productos/nueva_estruc/inter_censal/panorama/702825082208.pdf?platform=hootsuite

DISTRIBUCIÓN DE LA POBLACIÓN DE JUAN R. ESCUDERO POR GRUPOS DE EDAD

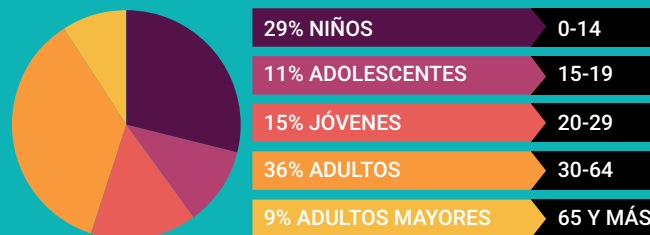

Distribución porcentual de la población según lugar de residencia de 2010

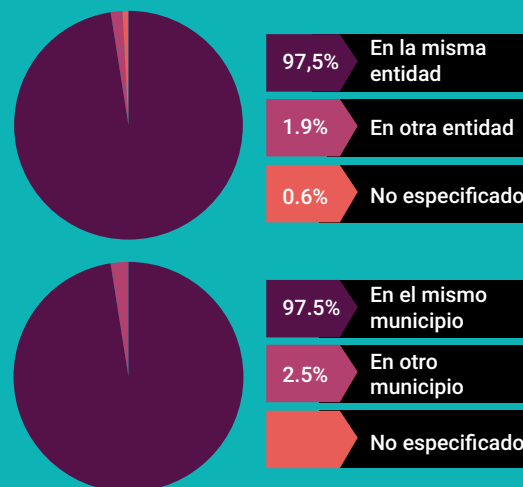

SITUACIÓN CONYUGAL

Población de 12 años y más según situación conyugal

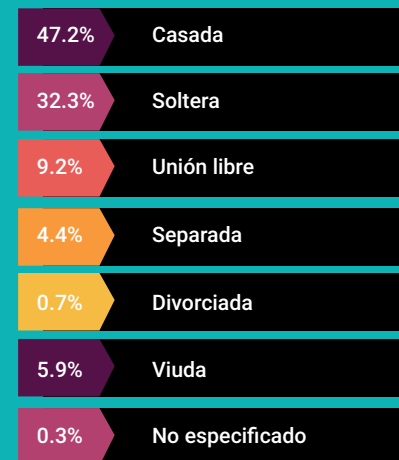

ETNICIDAD

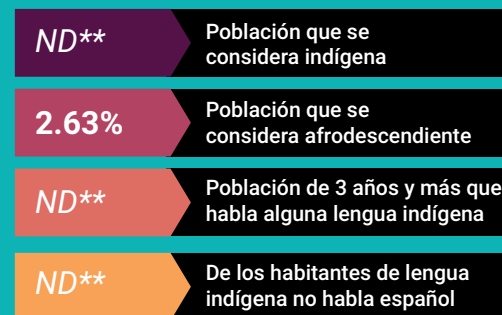

**No disponible por muestra insuficiente

AFILIACIÓN A SERVICIOS DE SALUD

Población afiliada* 86.8%

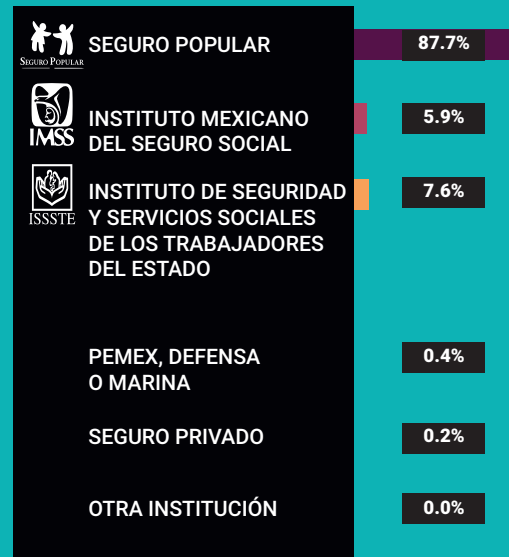

*Incluye afiliaciones múltiples

Pobreza extrema en el municipio

% de habitantes	Habitantes
26.1	6,252

Fuente: Consejo Nacional de Evaluación de la Política de Desarrollo Social (CONEVAL), Resultados de la medición de Pobreza a nivel municipal 2015 y su comparativo con el año 2010. Recuperado en: https://www.coneval.org.mx/coordinacion/entidades/Guerrero/Paginas/pobreza_municipal2015.aspx

CARACTERÍSTICAS EDUCATIVAS

Población de 15 años y más

97.7%
15 a 24 años

82.4%
25 años y más



Población de 15 años y más según nivel de escolaridad



Asistencia y movilidad escolar por grupos de edad



CARACTERÍSTICAS ECONÓMICAS

Población de 12 años y más Económicamente activa (PEA)

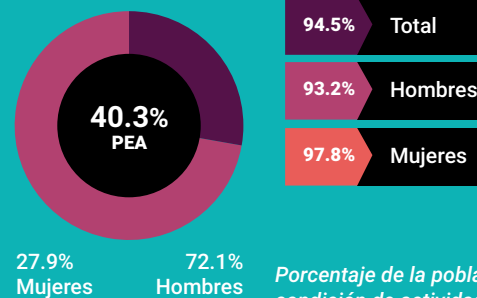

Porcentaje de la población de 12 años y más con condición de actividad no especificada 0.2

No económicamente activa (PNEA)

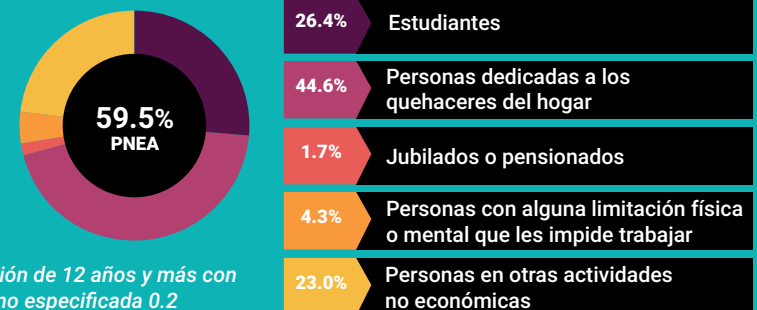



PROYECCIONES MUNICIPALES 2015-2030

Grupos de edad	2015		2016		2017		2018	
	Hombres	Mujeres	Hombres	Mujeres	Hombres	Mujeres	Hombres	Mujeres
0-4	1211	1183	1190	1161	1163	1136	1135	1110
5-9	1289	1254	1269	1231	1251	1210	1232	1190
10-14	1362	1345	1347	1328	1337	1314	1325	1300
15-19	1274	1282	1264	1270	1260	1260	1257	1252
20-24	1048	1109	1052	1108	1054	1104	1056	1098
25-29	826	948	843	957	859	966	874	973
30-34	724	858	738	868	752	879	766	889
35-39	679	797	682	802	687	807	694	814
40-44	676	770	678	777	678	782	677	785
45-49	643	726	651	739	660	751	666	762
50-54	603	663	611	675	618	686	626	696
55-59	546	571	560	588	570	601	580	613
60-64	441	460	456	477	469	493	482	509
65 y más	1013	1109	1034	1137	1054	1161	1075	1187
Total por sexo	12335	13075	12375	13118	12412	13150	12445	13178
Total	25410		25493		25562		25623	

2019		2020		2021		2022	
Hombres	Mujeres	Hombres	Mujeres	Hombres	Mujeres	Hombres	Mujeres
1108	1085	1083	1061	1061	1042	1042	1025
1213	1170	1193	1150	1170	1128	1146	1105
1312	1285	1298	1270	1285	1255	1272	1241
1257	1245	1258	1238	1258	1230	1257	1223
1056	1092	1056	1085	1058	1080	1061	1075
886	979	895	982	901	982	904	979
781	899	796	909	811	919	826	928
703	821	715	830	728	840	741	850
677	788	678	791	680	795	686	800
672	773	676	782	679	790	680	796
633	706	640	718	648	730	656	742
588	624	596	634	603	643	610	652
494	523	506	537	517	550	527	562
1098	1214	1122	1243	1147	1272	1173	1303
12478	13204	12512	13230	12546	13256	12581	13281
25682		25742		25802		25862	

Fuente: Consejo Nacional de Población (2019). Proyecciones de la población de los municipios de México, 2015-2030. Recuperado de <https://www.gob.mx/conapo/documentos/proyecciones-de-la-poblacion-de-los-municipios-de-mexico-2015-2030>



PROYECCIONES MUNICIPALES 2015-2030

Grupos de edad	2023		2024		2025		2026	
	Hombres	Mujeres	Hombres	Mujeres	Hombres	Mujeres	Hombres	Mujeres
0-4	1025	1010	1011	997	998	986	987	977
5-9	1122	1082	1099	1061	1078	1041	1062	1026
10-14	1260	1228	1247	1215	1234	1201	1218	1185
15-19	1255	1215	1253	1207	1249	1200	1245	1193
20-24	1067	1072	1074	1069	1083	1067	1091	1065
25-29	906	975	907	969	908	964	911	958
30-34	838	936	849	941	856	945	860	944
35-39	756	861	771	872	786	883	802	894
40-44	694	807	705	816	717	825	731	836
45-49	680	801	680	805	681	810	684	816
50-54	663	754	669	765	674	775	677	784
55-59	618	661	625	671	633	681	643	691
60-64	536	573	544	582	551	590	558	597
65 y más	1201	1335	1229	1368	1257	1401	1285	1435
Total por sexo	12621	13310	12663	13338	12705	13369	12754	13401
Total	25931		26001		26074		26155	

2027		2028		2029		2030	
Hombres	Mujeres	Hombres	Mujeres	Hombres	Mujeres	Hombres	Mujeres
978	971	972	968	969	967	968	968
1050	1014	1041	1005	1034	998	1031	995
1200	1167	1183	1149	1166	1132	1150	1116
1242	1187	1240	1181	1236	1175	1231	1170
1099	1062	1105	1060	1111	1057	1116	1055
915	953	921	949	929	946	938	942
861	942	861	937	860	932	859	926
817	905	830	915	841	924	849	930
747	847	763	860	780	872	797	885
691	823	700	831	712	842	726	853
678	791	678	797	677	803	679	808
651	702	657	712	663	721	668	730
565	604	572	611	580	618	588	625
1313	1468	1341	1500	1368	1532	1394	1562
12807	13436	12864	13475	12926	13519	12994	13565
26243		26339		26445		26559	



PROYECCIONES DE POBLACIÓN POR GRUPOS DE EDAD 2015-2030

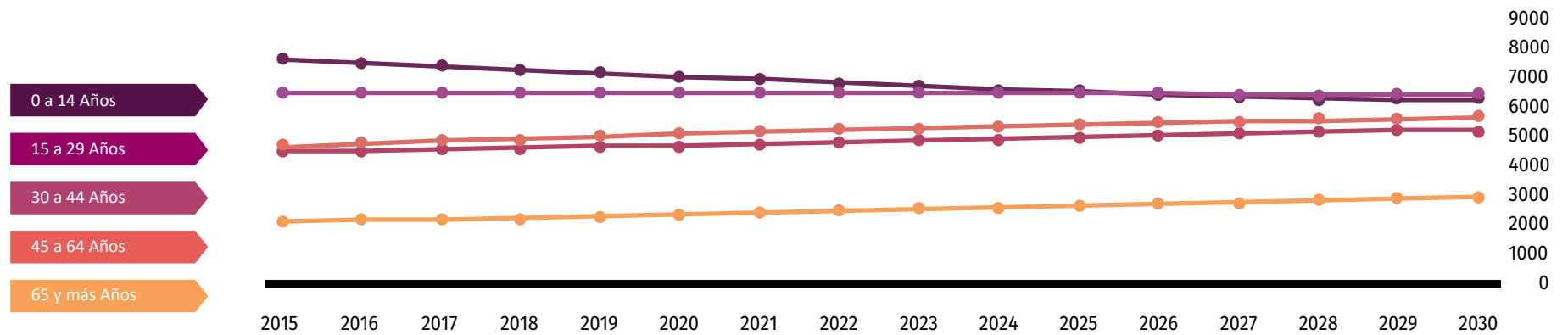

Fuente: Consejo Nacional de Población (2019). Proyecciones de la población de los municipios de México, 2015-2030. Recuperado de <https://www.gob.mx/conapo/documentos/proyecciones-de-la-poblacion-de-los-municipios-de-mexico-2015-2030>

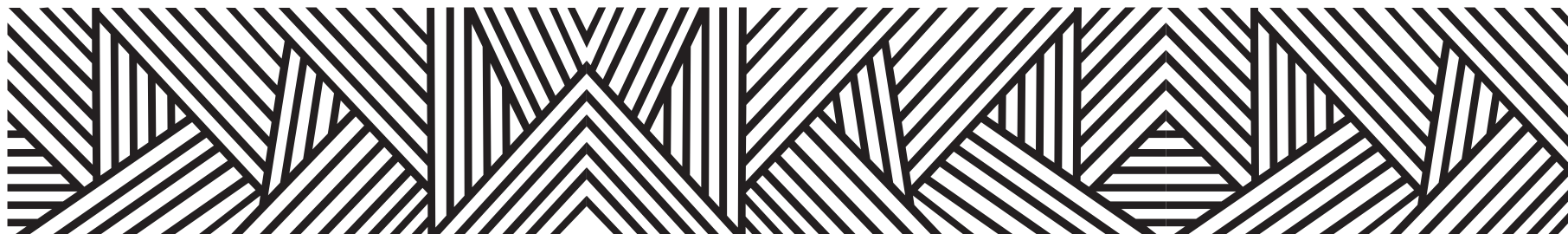

DATOS GEOGRÁFICOS CULTURALES

	Coordenadas y altitud	Colindancias	Otros datos
Ubicación Geográfica	Entre los paralelos 17° 01' y 17° 15' de latitud norte; los meridianos 99° 19' y 99° 38' de longitud oeste; altitud entre 0 y 1 700 m.	Colinda al norte con los municipios Chilpancingo de los Bravo y Mochitlán; al este con los municipios de Mochitlán, Quechultenango y Tecoaapa; al sur con los municipios de Tecoaapa, San Marcos y Acapulco de Juárez; al oeste con los municipios de Acapulco de Juárez y Chilpancingo de los Bravo.	Ocupa el 0.64% de la superficie del estado. Cuenta con 33 localidades y una población total de 24,890 habitantes.

	Provincia	Subprovincia	Sistemas de topoformas
Fisiografía	Sierra Madre del Sur (100%).	Costas del Sur (75.28%) y Cordillera Costera del Sur (24.72%).	Sierra baja compleja (62.04%), Sierra alta compleja (19.01%), Sierra baja (6.67%), Valle ramificado con lomerío (6.32%) y Cañón típico (5.96%).

	Región hidrológica	Cuenca	Subcuenca	Corrientes de agua	Cuerpos de agua
Hidrografía	Costa Chica - Río Verde (100%).	R. Papagayo (99.96%) y R. Nexpa y otros (0.04%).	R. Omitlán (67.61%), R. Papagayo (32.35%) y R. Nexpa (0.04%).	Perennes: Azul, Chacalapa, Cochoapa, El Limoncito, El Pozuelo, Omitlán y Papagayo, Intermitentes: Barranca Honda, Chautipa, Coquillo, Del Aguacate, El Cantón, El Ojochal, El Reparó, Grande y Gueyap.	Perenne: (0.06).

	Flora	Fauna
Principales ecosistemas	Predomina en la flora la selva baja caducifolia, la cual tiene la característica de que los árboles tienen alturas menores a 15 metros, son de troncos cortos, robustos y torcidos, con hojas lineales y en épocas de estiaje tiran sus hojas, son comunes el guaje, pochote, cazaguata, tepehuaje, roble, espinos, árboles frutales como el mango, limón, almendros etc.	La fauna esta compuesta por diferentes especies entre las que se pueden mencionar: Perico, garza, gavián, zopilote, conejo, tlacuache, iguana, tigrillo, venado, coyote, ardilla, rata, culebras, víboras, zorrillo, mapache, alacrán, sánate, tejón, pájaros de diversas variedades etc.

	Uso del suelo	Vegetación
Uso del suelo y vegetación	Agricultura (33.26%) y zona urbana (0.91%).	Selva (33.74%), bosque (22.91%) y pastizal (9.11%).

Nota: el porcentaje faltante corresponde a Cuerpos de Agua con (0.06%) y NA (0.01%).

Arqueológica y monumentos históricos	No disponible.
--------------------------------------	----------------

Fuente: Instituto Nacional para el Federalismo y el Desarrollo Municipal (INAFED) Enciclopedia de los Municipios de México [Recuperado en : www.e-local.gob.mx/wb2/ELOCAL/EMM_guerrero](http://www.e-local.gob.mx/wb2/ELOCAL/EMM_guerrero)

	Artesanías	Gastronomía	Artes
Cultura popular	Trabajos a madera de palo morado, en la comunidad de Omitlán.	Comida: Iguana preparada en diferentes formas, ya sea en caldo, mole rojo o verde y también al mojo de ajo; birria preparada con carne de res. Bebida: agua de coco en combinación con ginebra.	Chilena y Tropical.

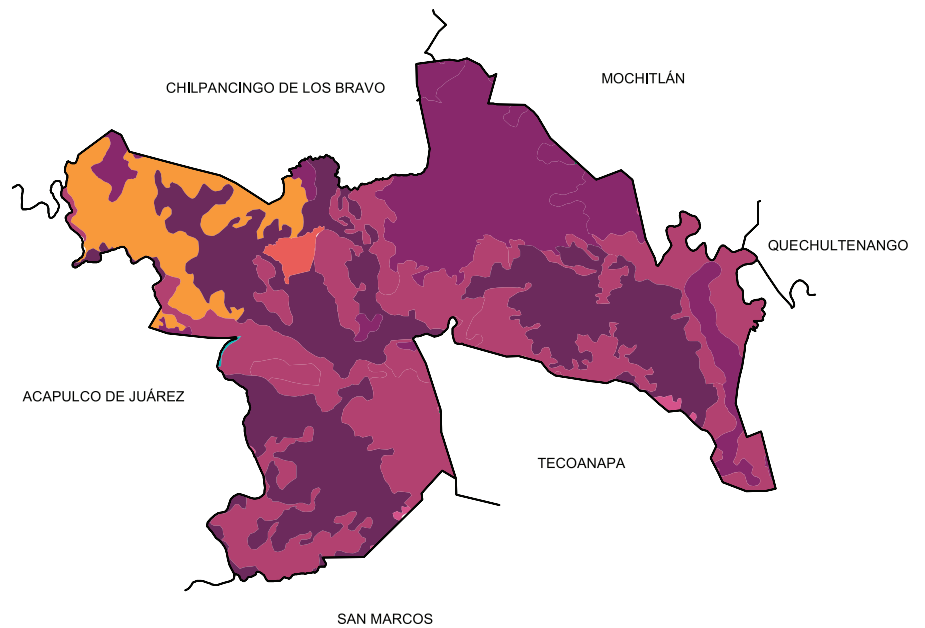
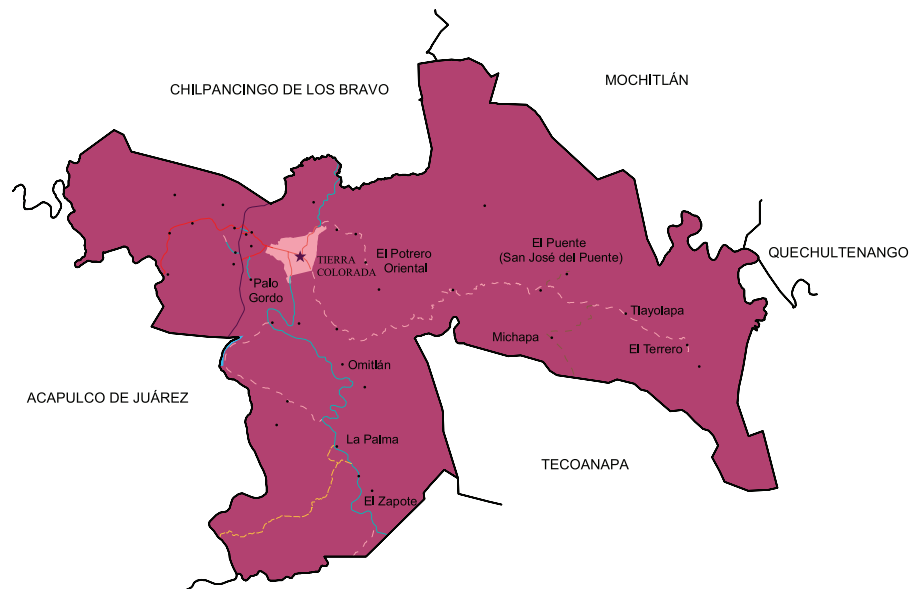

Localidades e Infraestructura para el Transporte

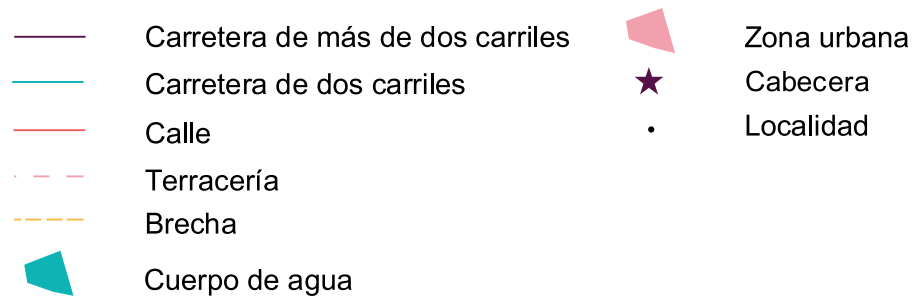

Uso de suelo y vegetación



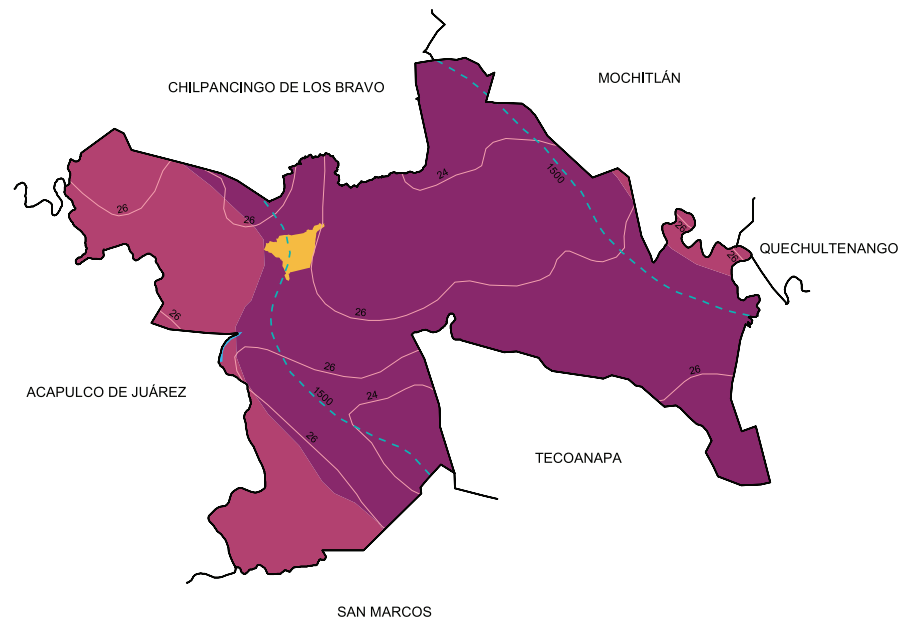
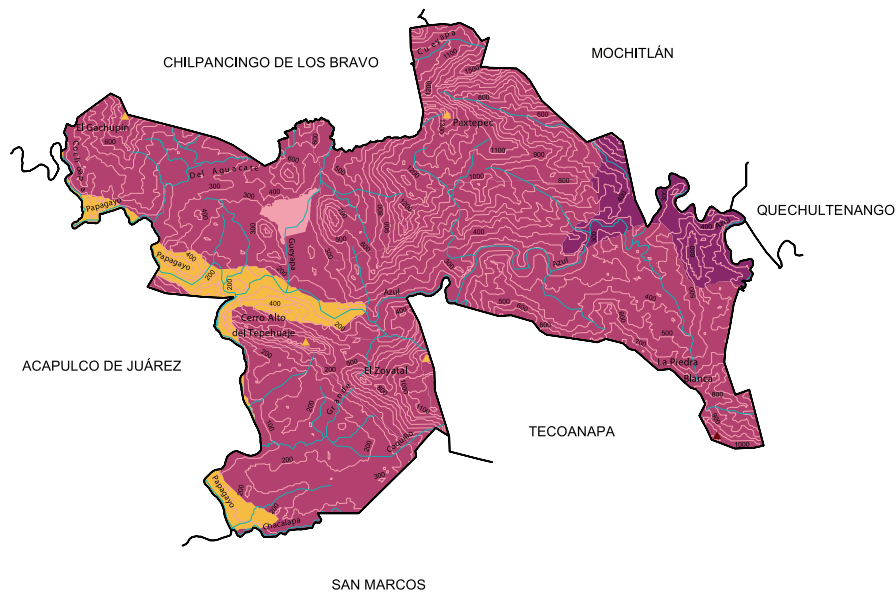

Relieve



Climas

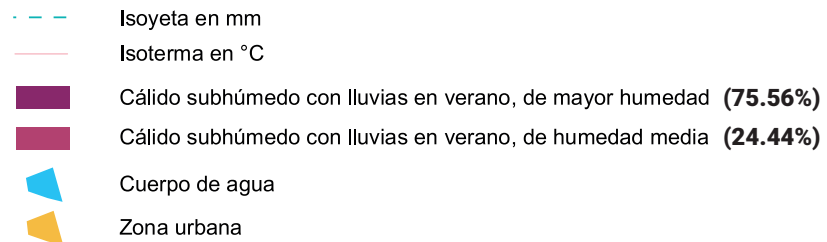

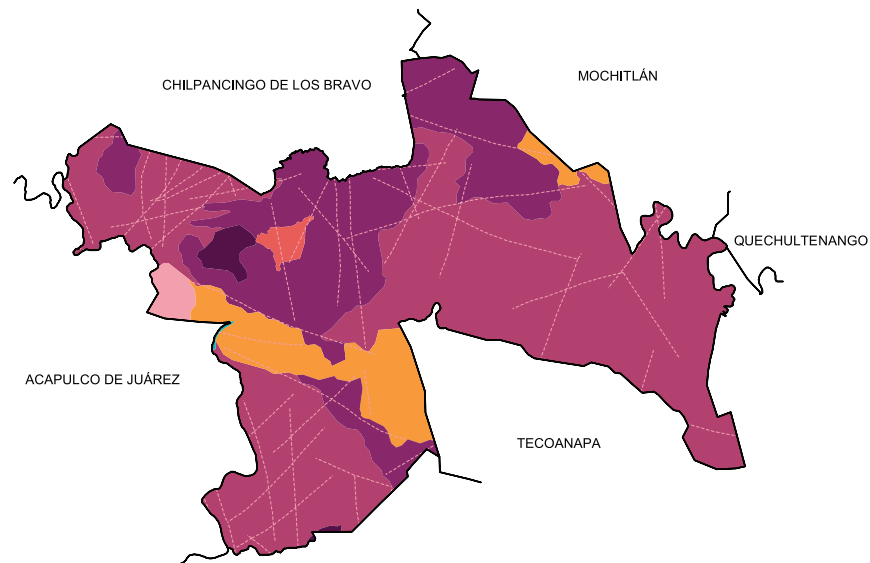
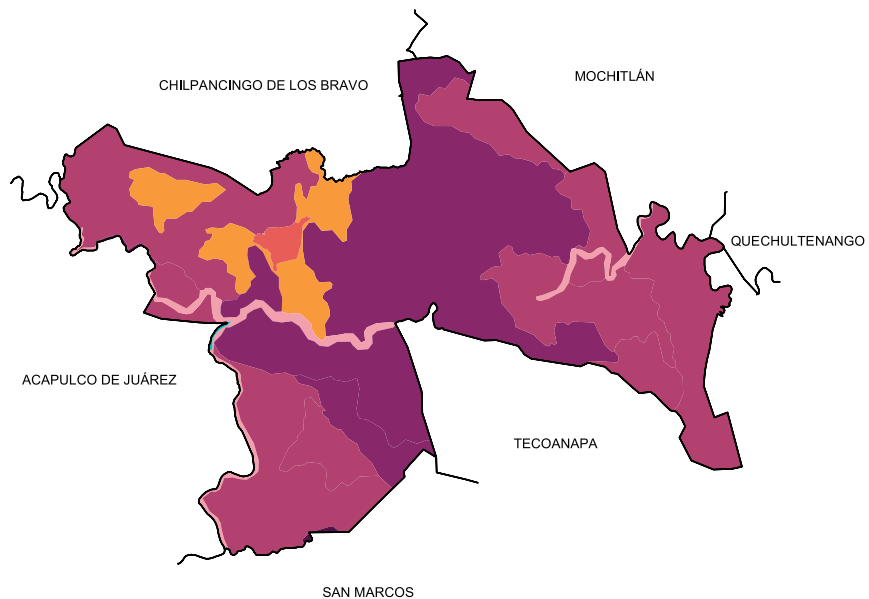

Suelos Dominantes

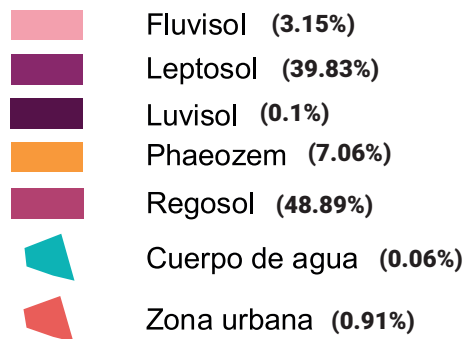

Geología (Clase de roca)



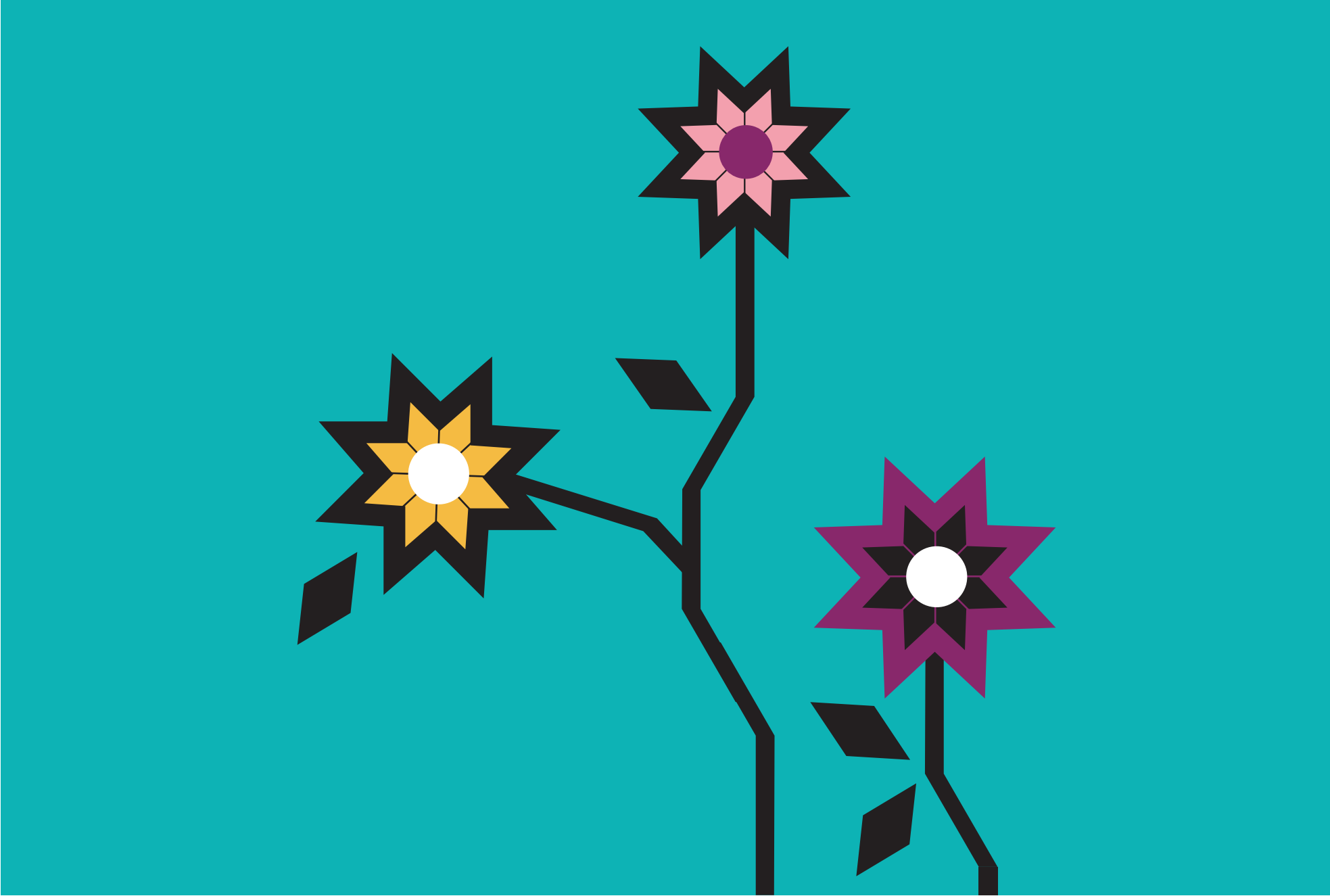

XLV. JUCHITÁN

“El cerro de los carrizos”



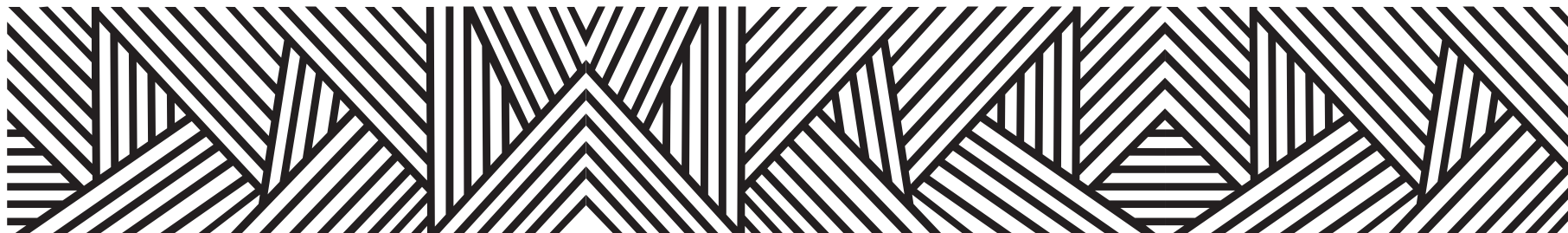

Juchitán procede de los vocablos nahuas xúchitl, flor, y tlan, lugar:

“Lugar de flores”

o

“Entre flores”

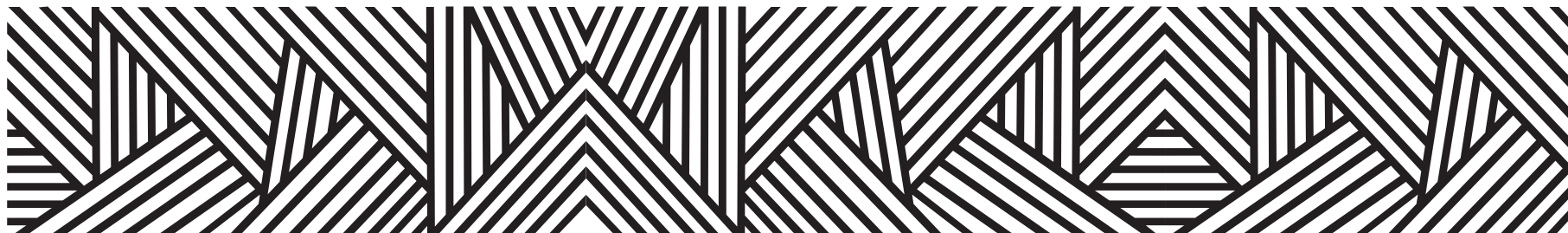

CONTEXTO MUNICIPAL

El municipio de Juchitán se localiza en la región Costa Chica del estado de Guerrero, cuenta con una superficie de 253 km² y densidad de población de 29.9 habitantes por km²; su tasa de crecimiento promedio anual en el periodo 2010-2015, es de (1.2), con una población de 7,576 habitantes y se estima que para 2030 sea de 7,979 personas.

El porcentaje de población económicamente activa es del 37.6 % de los cuales el 80.6% son hombres y el 19.4% mujeres; la población ocupada es del 97.6%, el 97.2% hombres y el 99.0% mujeres.

De las 1,948 viviendas particulares habitadas, el 96.8% disponen de energía eléctrica; de agua entubada el 29.6%; de drenaje el 72.7%; sanitarios el 78.7%; en relación a la disponibilidad de bienes y tecnologías de la información y de la comunicación; el 45.8% cuenta con teléfono celular; el 6.8% computadora y el 5.0% internet.

Según nivel de escolaridad de la población de 15 años o más el 20.7% no tiene escolaridad; el 56.6% tiene educación básica; media superior el 16.5% y educación superior 5.9%.

El 80.3% de la población total del municipio, se encuentra afiliada a servicios de salud; entre los que destacan, el seguro popular con el 93.6% y el ISSSTE, el 5.3%.

El 3.88% de la población de 3 años y más habla lengua indígena, y el 29.29% se considera indígena; asimismo el 37.13% se considera afrodescendiente.

Estimaciones del CONAPO, con base en la Encuesta Intercensal 2015 del INEGI, lo clasifica con un índice de marginación alto, ocupando el lugar 41 a nivel estatal y 400 en el contexto nacional.

Por otra parte el CONEVAL, en su informe 2015, reporta que en el municipio de Juchitán existen 2,571 personas en pobreza extrema, representa el 33.6 % de su población que tienen tres o más carencias de seis posibles y se encuentran por debajo de la línea de bienestar mínimo.

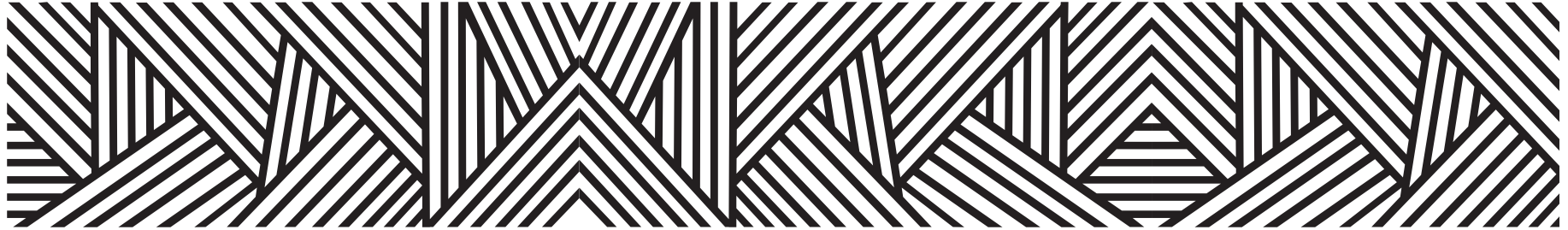

LOCALIDADES DEL MUNICIPIO

1. **Juchitán**
2. **Agua Zarca**
3. **Barrio Nuevo**
4. **Carrizalillo**
5. **Charco Largo**
6. **El Aguacate**
7. **El Cerrito**
8. **El Coco**
9. **El Ranchito**
10. **El Rincón**
11. **El Zapotito**
12. **Huerta Eloy Juanico**
13. **La Cuchilla**
14. **La India (La India Calosa)**
15. **Huerta Jesús Céspedes**
16. **Los Callejones**
17. **Los Pelillos**
18. **Plan de Buena Vista**
19. **Rancho Cisneros**
20. **Rayito de Luna**
21. **San José el Capulín**
22. **Vista Hermosa**

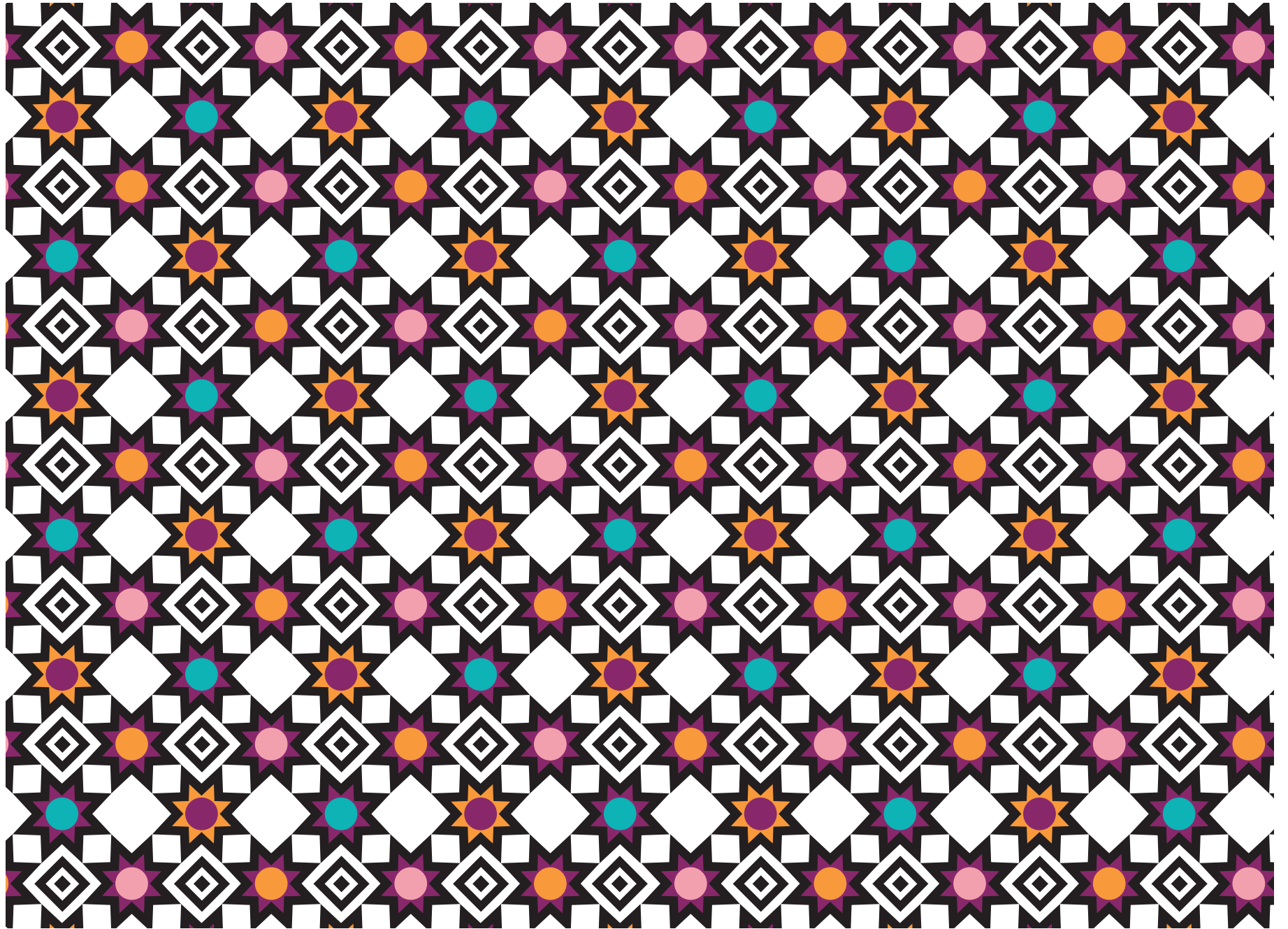

INDICADORES SOCIODEMOGRÁFICOS

COMPOSICIÓN POR EDAD Y SEXO

7 576 **Población total***
Representa el 0.2% de la población estatal

101.7 **Relación- hombres-mujeres**
Existen 101 hombres por cada 100 mujeres

24 **Edad mediana**
La mitad de la población tiene 24 años o menos

74.8 **Razón de dependencia por edad**
Existen 74 personas en edad de dependencia por cada 100 en edad productiva

*En viviendas particulares habitadas

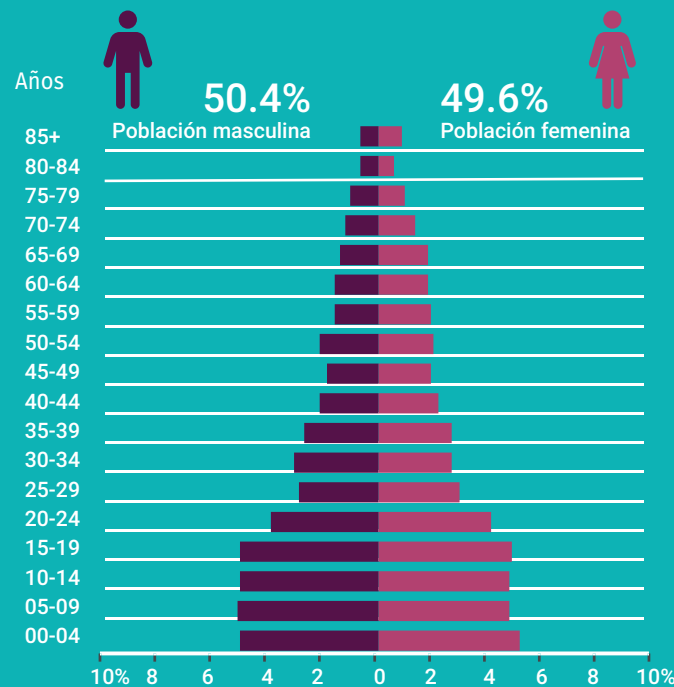

DISTRIBUCIÓN TERRITORIAL

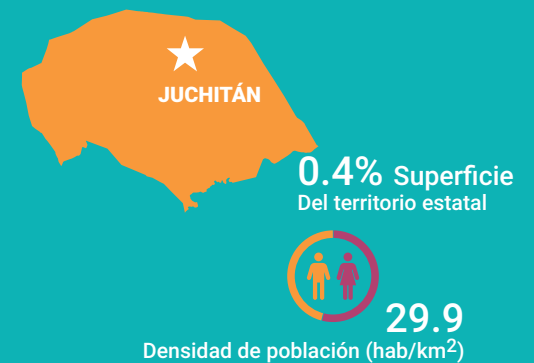

FECUNDIDAD Y MORTALIDAD

2.3 Promedio de hijos nacidos vivos*

3.2% Porcentaje de hijos fallecidos* Mujeres de 15 a 49 años

Fuente: Instituto Nacional de Estadística y Geografía (2016). Panorama sociodemográfico de Guerrero, 2015 Recuperado en: http://internet.contenidos.inegi.org.mx/contenidos/Productos/prod_serv/contenidos/espanol/bvinegi/productos/nueva_estruc/inter_censal/panorama/702825082208.pdf?platform=hootsuite

VIVIENDA

Total de viviendas particulares habitadas

1 948

Representa el 0.2% del total estatal

Promedio de ocupantes por vivienda

3.9

Promedio de ocupantes por cuarto

1.7

Tenencia de la vivienda

81.6%	Propia
2.7%	Alquilada
14.8%	Familiar o prestada
0.5%	Otra situación
0.4%	No especificado

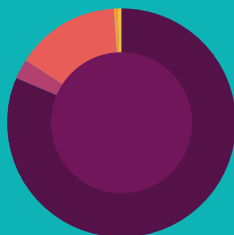

Disponibilidad de TIC

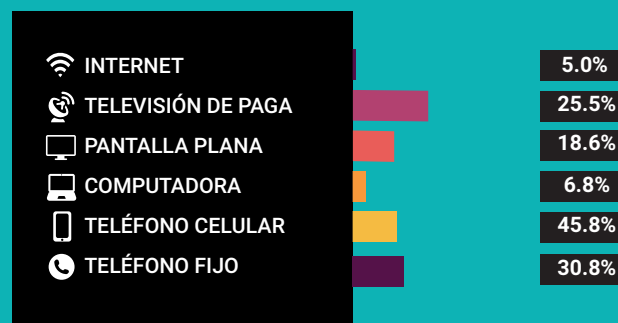

Disponibilidad de servicio de vivienda



Ahorro de energía y separación de residuos



Viviendas con materiales de construcción precarios

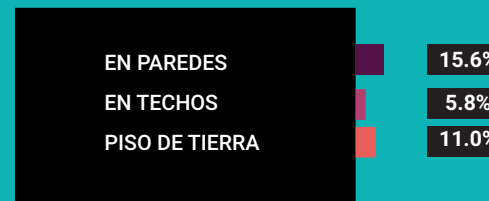

NACIONALIDAD Y ACTA DE NACIMIENTO

Inscripción en el registro civil

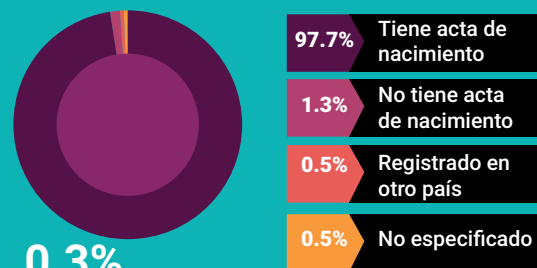

0.3%

De la población total no tiene nacionalidad mexicana

Grupo de edad	Habitantes	% de Población
0-14	2,396	31.6
15-19	796	10.5
20-29	1,113	14.6
30-64	2,421	31.9
65 y más	841	11.1

Fuente: Instituto Nacional de Estadística y Geografía (2016). Panorama sociodemográfico de Guerrero, 2015 Recuperado en: http://internet.contenidos.inegi.org.mx/contenidos/Productos/prod_serv/contenidos/espanol/bvinegi/productos/nueva_estruc/inter_cenal/panorama/702825082208.pdf?platform=hootsuite

DISTRIBUCIÓN DE LA POBLACIÓN DE JUCHITÁN POR GRUPOS DE EDAD

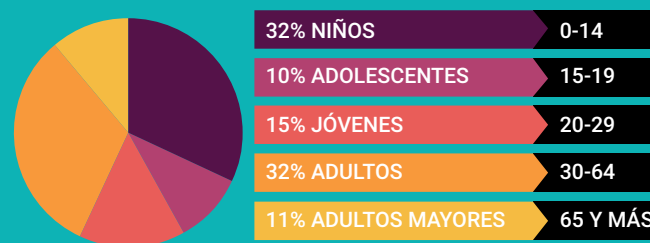

Distribución porcentual de la población según lugar de residencia de 2010

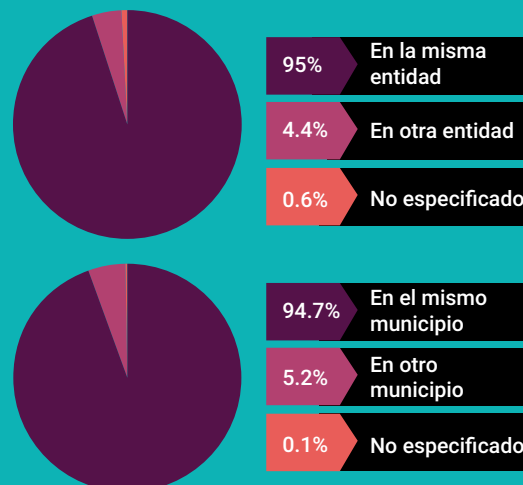

SITUACIÓN CONYUGAL

Población de 12 años y más según situación conyugal

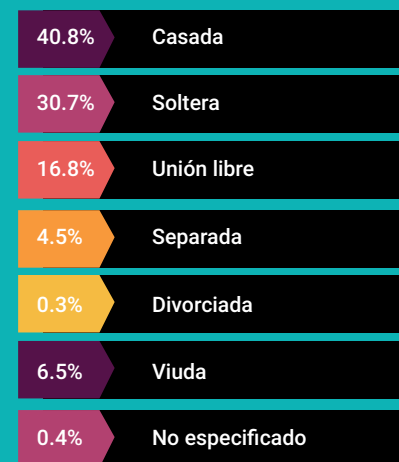

ETNICIDAD

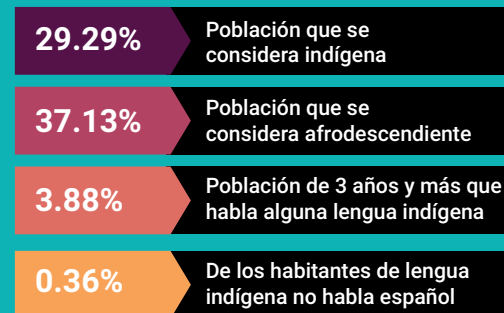

AFILIACIÓN A SERVICIOS DE SALUD

Población afiliada* 80.3%

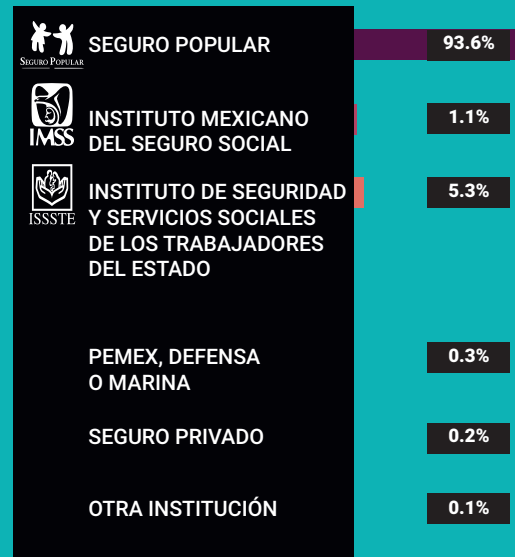

*Incluye afiliaciones múltiples

Pobreza extrema en el municipio

% de habitantes	Habitantes
33.6	2, 571

Fuente: Consejo Nacional de Evaluación de la Política de Desarrollo Social (CONEVAL), Resultados de la medición de Pobreza a nivel municipal 2015 y su comparativo con el año 2010. Recuperado en: https://www.coneval.org.mx/coordinacion/entidades/Guerrero/Paginas/pobreza_municipal2015.aspx

CARACTERÍSTICAS EDUCATIVAS

Población de 15 años y más

97.2%
15 a 24 años

72.5%
25 años y más



Población de 15 años y más según nivel de escolaridad



Asistencia y movilidad escolar por grupos de edad



CARACTERÍSTICAS ECONÓMICAS

Población de 12 años y más Económicamente activa (PEA)

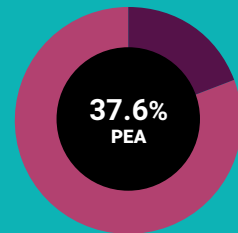

19.4% Mujeres
80.6% Hombres

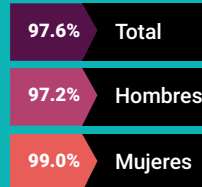

Porcentaje de la población de 12 años y más con condición de actividad no especificada 0.3

No económicamente activa (PNEA)

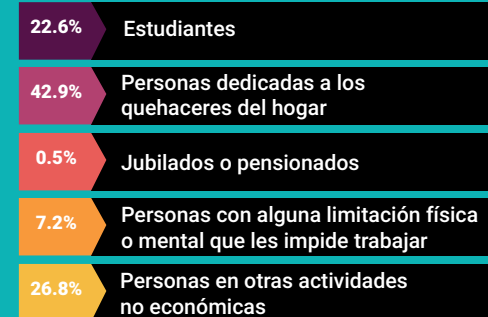
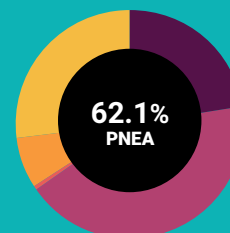



PROYECCIONES MUNICIPALES 2015-2030

Grupos de edad	2015		2016		2017		2018	
	Hombres	Mujeres	Hombres	Mujeres	Hombres	Mujeres	Hombres	Mujeres
0-4	405	389	408	391	407	391	405	389
5-9	421	397	421	394	422	392	421	389
10-14	436	410	434	406	432	402	431	399
15-19	397	371	397	370	399	370	401	369
20-24	315	295	322	299	328	303	332	305
25-29	246	234	257	240	267	246	275	250
30-34	209	206	218	211	226	215	234	219
35-39	183	189	186	191	190	194	194	197
40-44	175	181	176	183	177	184	177	185
45-49	168	173	171	175	173	177	175	178
50-54	164	175	166	176	168	176	170	177
55-59	155	182	158	185	160	187	161	189
60-64	139	170	141	175	143	179	145	183
65 y más	396	440	402	448	409	454	416	461
Total por sexo	3809	3812	3857	3844	3901	3870	3937	3890
Total	7621		7701		7771		7827	

	2019		2020		2021		2022	
Mujeres	Hombres	Mujeres	Hombres	Mujeres	Hombres	Mujeres	Hombres	Mujeres
389	402	386	398	383	394	379	390	375
389	420	386	418	383	414	378	408	372
399	428	395	425	391	423	387	419	384
369	403	369	404	368	405	367	405	365
305	335	306	337	307	338	307	339	307
250	282	254	288	257	291	258	292	259
219	241	223	248	227	255	230	260	233
197	198	200	203	203	208	206	212	209
185	178	186	178	187	179	188	181	190
178	177	179	178	181	179	182	179	183
177	172	178	174	179	176	181	178	183
189	163	190	164	191	165	193	166	194
183	147	187	149	191	151	195	153	198
461	424	470	433	479	443	490	453	501
3890	3970	3909	3997	3927	4021	3941	4035	3953
	7879		7924		7962		7988	

Fuente: Consejo Nacional de Población (2019). Proyecciones de la población de los municipios de México, 2015-2030. Recuperado de <https://www.gob.mx/conapo/documentos/proyecciones-de-la-poblacion-de-los-municipios-de-mexico-2015-2030>



PROYECCIONES MUNICIPALES 2015-2030

Grupos de edad	2023		2024		2025		2026	
	Hombres	Mujeres	Hombres	Mujeres	Hombres	Mujeres	Hombres	Mujeres
0-4	384	370	378	364	371	358	363	350
5-9	401	365	393	358	385	350	377	343
10-14	416	379	412	375	407	370	401	365
15-19	403	363	401	360	398	357	395	353
20-24	340	307	340	306	340	304	339	302
25-29	293	258	292	258	291	256	289	255
30-34	265	236	269	237	271	238	271	238
35-39	217	212	222	215	226	217	231	220
40-44	183	191	186	193	189	196	192	198
45-49	179	184	179	184	179	186	180	187
50-54	180	186	182	188	183	190	184	193
55-59	168	196	170	198	172	201	174	204
60-64	154	202	156	205	158	208	160	211
65 y más	464	514	475	528	487	542	500	558
Total por sexo	4047	3963	4055	3969	4057	3973	4056	3977
Total	8010		8024		8030		8033	

2027		2028		2029		2030	
Hombres	Mujeres	Hombres	Mujeres	Hombres	Mujeres	Hombres	Mujeres
354	342	344	332	333	323	320	312
369	337	360	329	351	322	342	314
393	359	385	352	377	344	368	337
391	349	386	345	380	340	374	335
336	300	333	296	328	292	322	288
287	253	285	251	283	249	280	247
271	238	269	236	267	234	265	232
234	222	238	224	240	226	241	226
196	201	200	204	203	207	207	211
182	189	184	192	187	195	190	199
185	195	185	197	186	199	187	202
177	208	179	212	182	216	184	219
163	215	165	218	168	222	172	226
513	574	526	590	539	608	553	626
4051	3982	4039	3978	4024	3977	4005	3974
8033		8017		8001		7979	

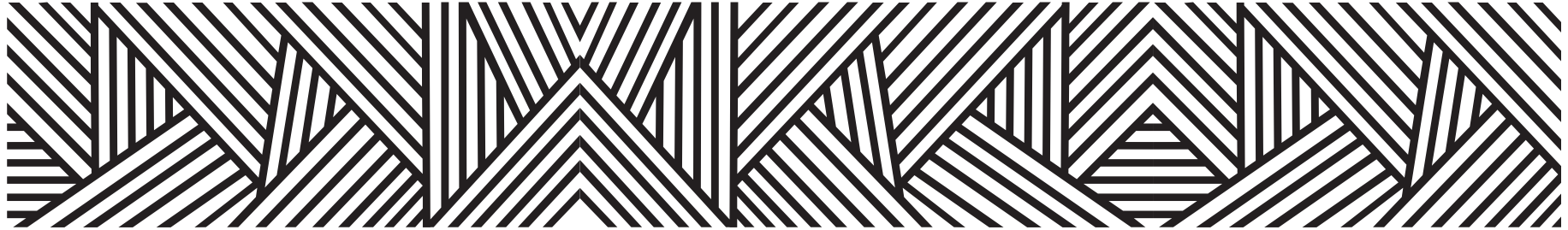

PROYECCIONES DE POBLACIÓN POR GRUPOS DE EDAD 2015-2030

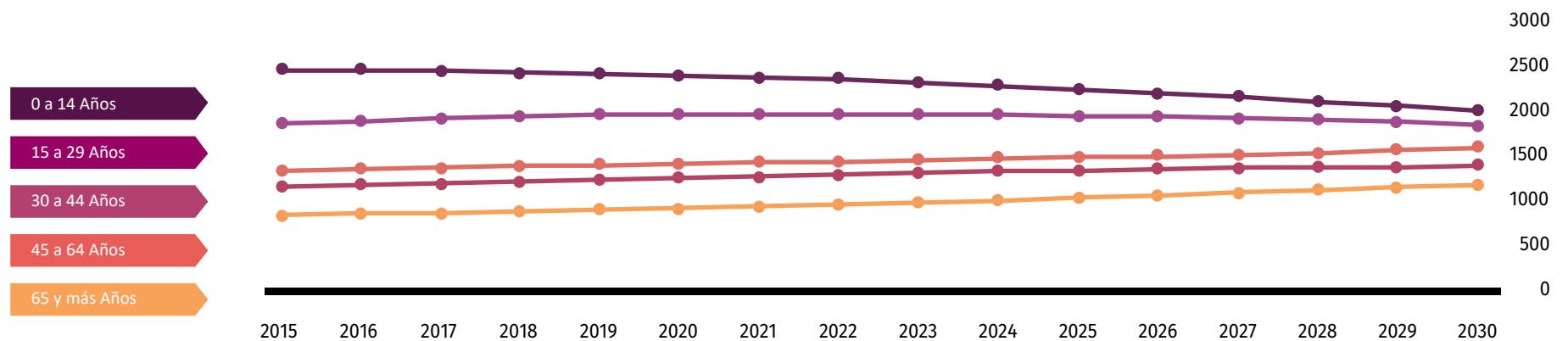

Fuente: Consejo Nacional de Población (2019). Proyecciones de la población de los municipios de México, 2015-2030. Recuperado de <https://www.gob.mx/conapo/documentos/proyecciones-de-la-poblacion-de-los-municipios-de-mexico-2015-2030>

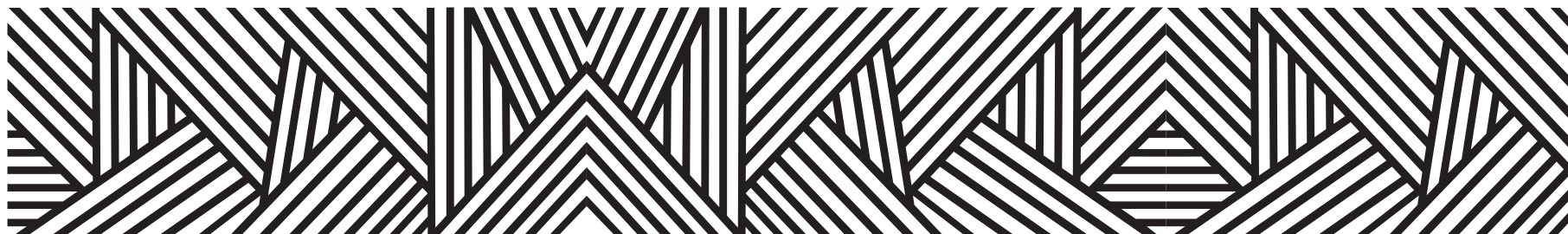

DATOS GEOGRÁFICOS CULTURALES

	Coordenadas y altitud	Colindancias	Otros datos
Ubicación Geográfica	Entre los paralelos 16° 30' y 16° 40' de latitud norte; los meridianos 98° 33' y 98° 47' de longitud oeste; altitud entre 0 y 300 m.	Colinda al norte con los municipios de Marquelia y Azoyú; al este con el municipio de Azoyú; al sur con los municipios de Azoyú, Cuajinicuilapa y Marquelia; al oeste con el municipio de Marquelia.	Ocupa el 0.40% de la superficie del estado. Cuenta con 22 localidades y una población total de 7,576 habitantes.

	Provincia	Subprovincia	Sistemas de topoformas
Fisiografía	Sierra Madre del Sur (100%).	Costas del Sur (100%).	Lomerío con llanuras (61.37%) y Llanura costera con lomerío (38.63%).

	Región hidrológica	Cuenca	Subcuenca	Corrientes de agua	Cuerpos de agua
Hidrografía	Costa Chica - Río Verde (100%).	R. Nexpa y Otros (57.66%) y R. Ometepec o Grande (42.34%).	R. Marquelia (57.66%), R. Ometepec o Grande (41.18%) y Riño Nuevo o Cortijos (1.16%).	Perennes: Cortijo, El Naranjo y Santa Catarina Intermitentes: El Cangrejal, El Guayabal, El Limón, El Naranjo, El Plátano, Los Novios, Seco, Tila y Totola.	No disponible.

	Flora	Fauna
Principales ecosistemas	<p>La flora del municipio es de selva baja caducifolia o sea el tipo de vegetación que tira hojas en Otoño e Invierno.</p> <p>Hay también sabanas con árboles de huizache, parota, palo mulato, cubato, cacahuanaches; en las partes bajas hay cocoteros, platanos y ceibas, entre otros de menor importancia.</p>	<p>La fauna es impresionante, ya que se encuentran animales como: Iguanas, víboras de cascabel, mazacoátl, tilcoates, palomas, cucuchas, gavilanes, zopilotes, loros, pericos, chachalacas, venados, jabalí, mapaches, zorros, tla-coaches, conejos, y una variedad de insectos voladores y rastreros.</p>

	Uso del suelo	Vegetación
Uso del suelo y vegetación	Agricultura (41.86%) y zona urbana (1.07%).	Selva (45.40%), otro (8.26%) y pastizal (3.41%).

Arqueológica y monumentos históricos	No disponible.
--------------------------------------	----------------

Fuente: Instituto Nacional para el Federalismo y el Desarrollo Municipal (INAFED) Enciclopedia de los Municipios de México [Recuperado en: : www.e-local.gob.mx/wb2/ELOCAL/EMM_guerrero](http://www.e-local.gob.mx/wb2/ELOCAL/EMM_guerrero)

	Artesanías	Gastronomía	Artes
Cultura popular	No disponible.	Comida: Caldo de res rojo con plátano macho, caldo de pescado, sopa de mariscos, arroz con frijol, tamales de pichinga (mejillón), tamales oaxaqueños acompañados con atole de arroz, la barbacoa de chivo y birria.	Se escucha de toda la musica nacional.

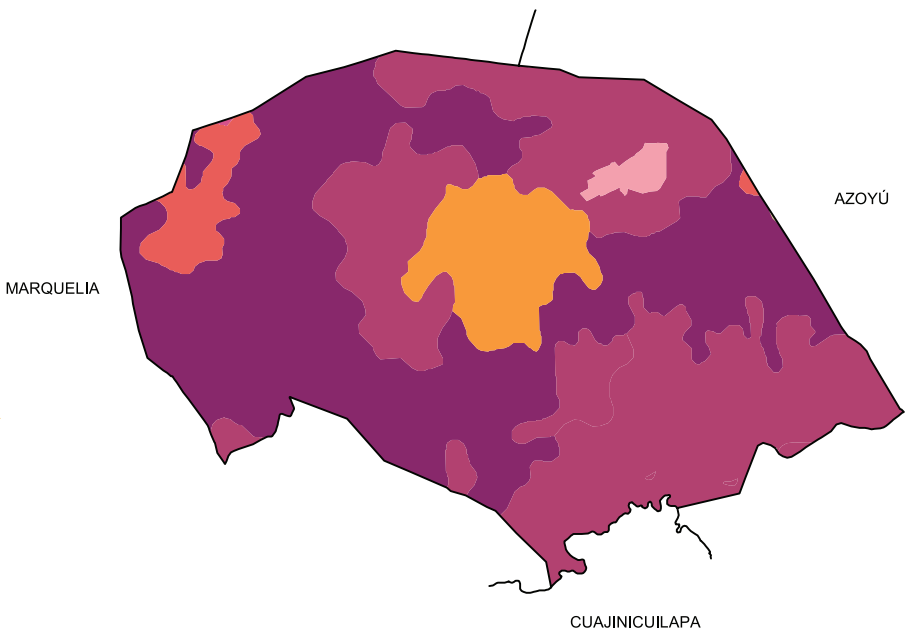
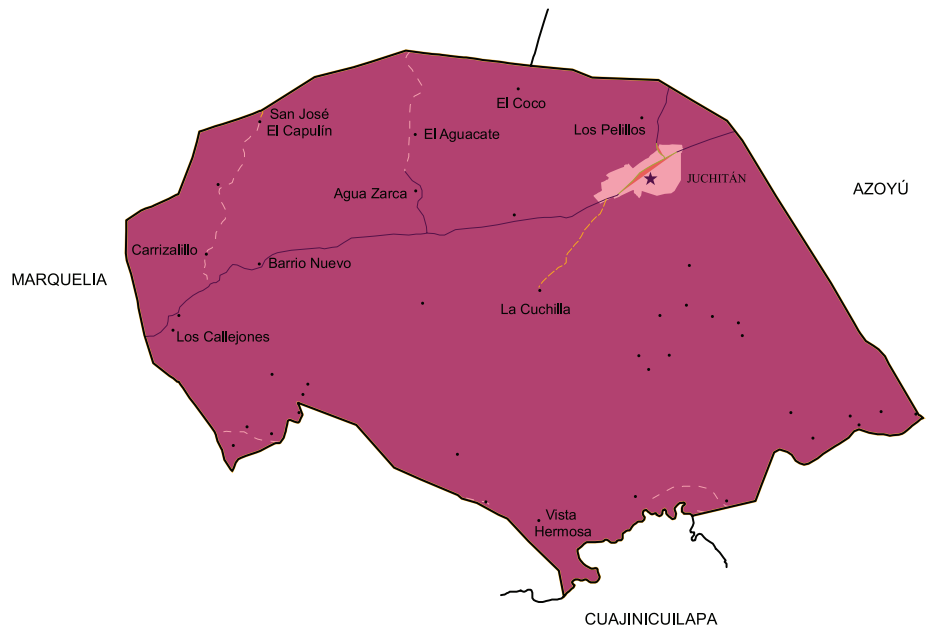

Localidades e Infraestructura para el Transporte



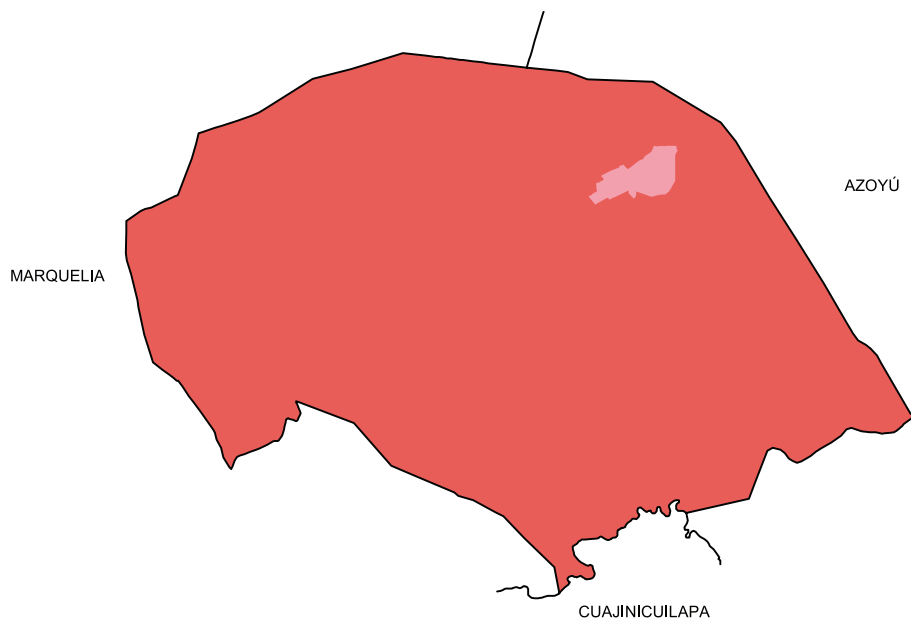
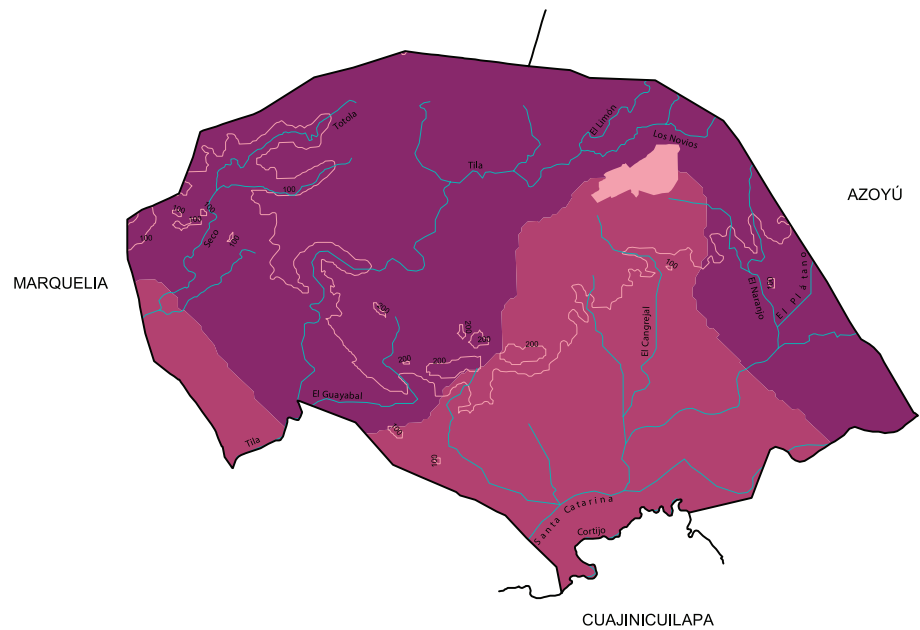

- Carretera de dos carriles
- Calle
- - - Terracería
- - - Brecha
- Zona urbana
- ★ Cabecera
- Localidad

Uso de suelo y vegetación



- Agricultura
- Otro
- Pastizal
- Selva
- Zona urbana



Relieve

-  Curva de nivel
-  Corriente de agua
-  Llanura
-  Lomerío
-  Zona urbana

Climas

-  Cálido subhúmedo con lluvias en verano, de menor humedad **(100%)**
-  Zona urbana

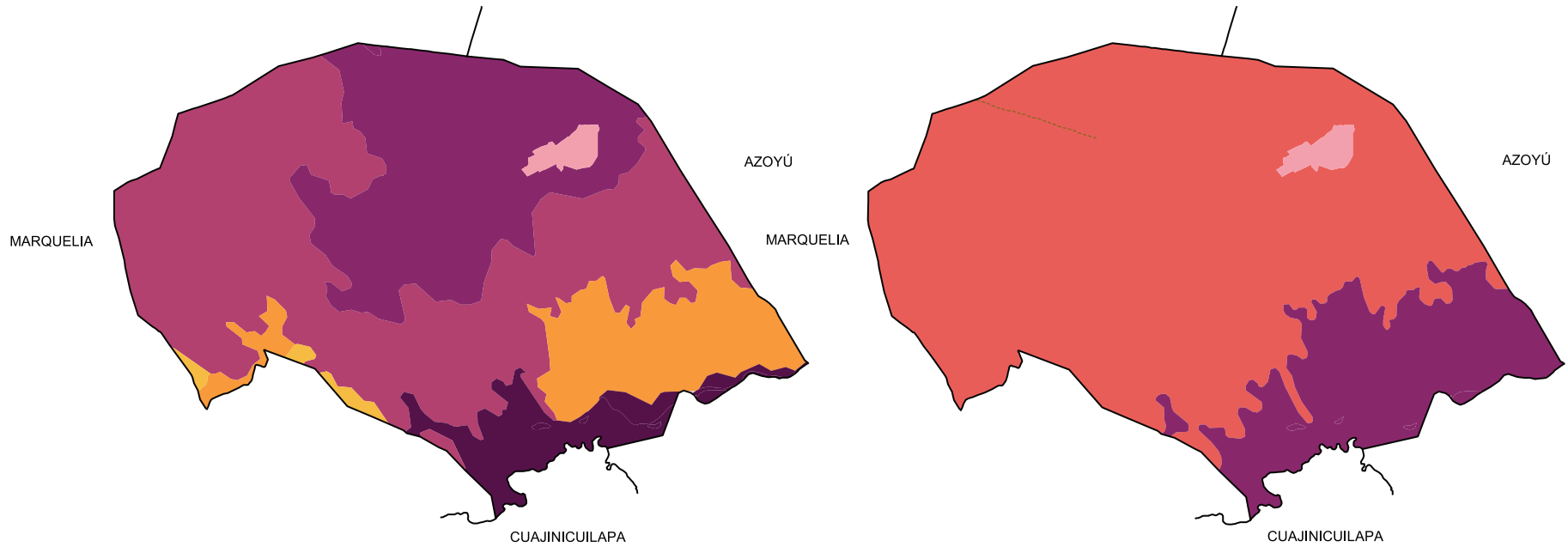

Suelos Dominantes

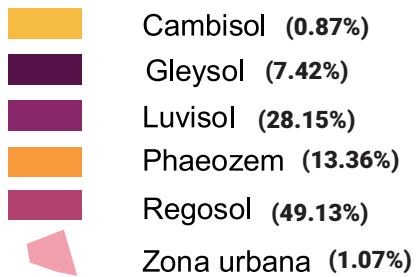

Geología (Clase de roca)

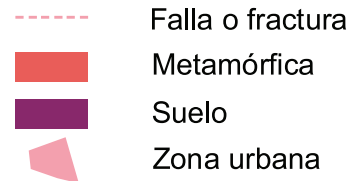

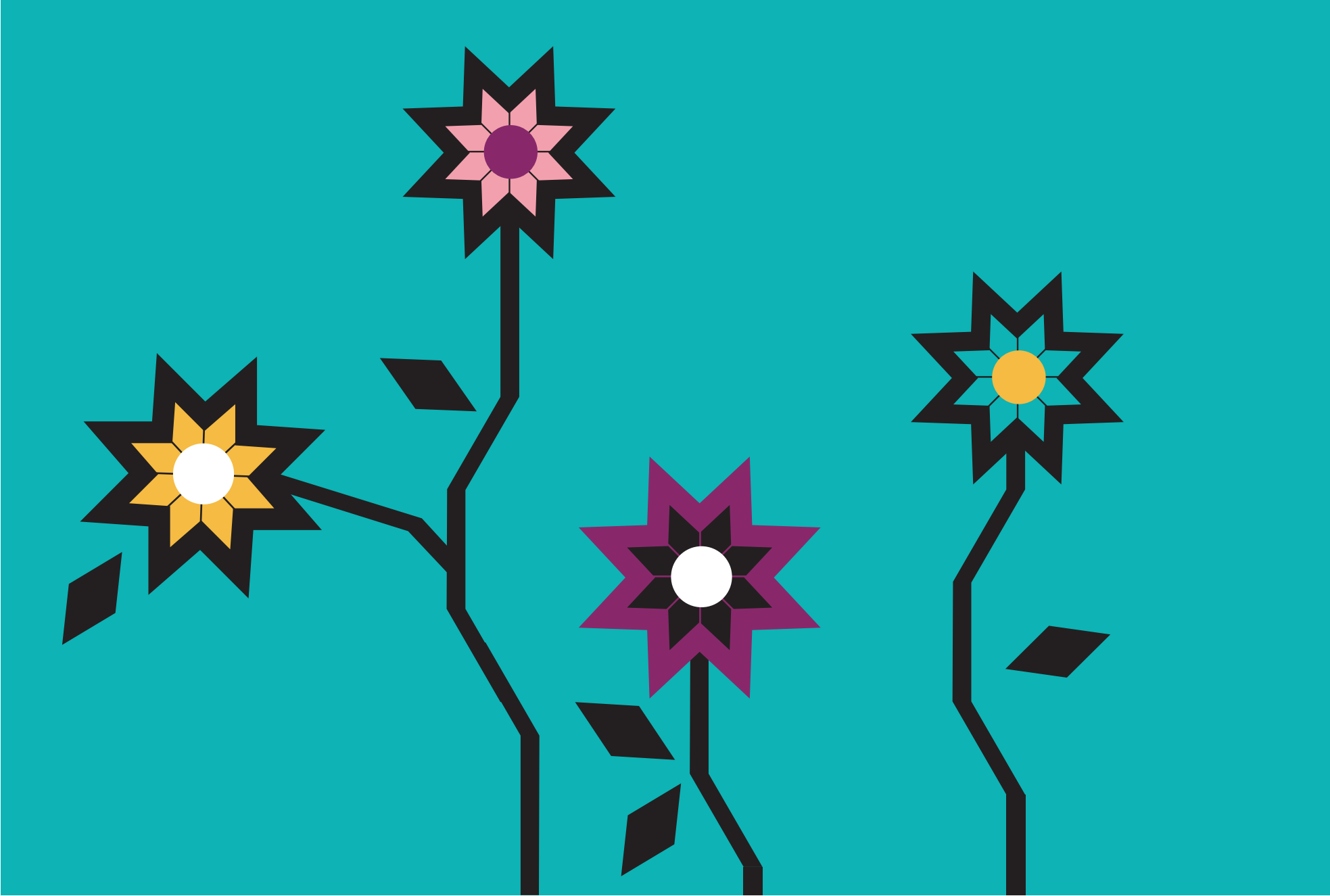

A stylized illustration on a teal background. A black bird with a decorative crest is perched on a horizontal branch. To the right, a tall, thin black stem rises, topped with a large, multi-petaled flower with a purple center and yellow petals. The background is a solid teal color.

XLV.LA UNIÓN DE ISIDORO MONTES DE OCA

“La unión en la lucha insurgente”

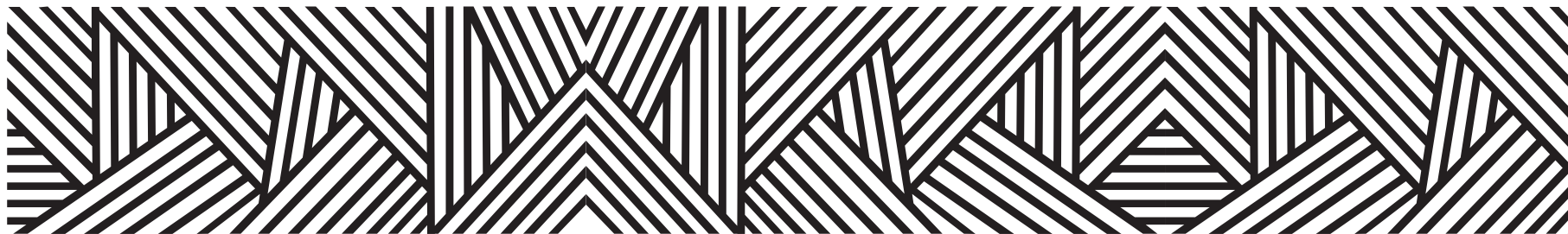

Se conocen dos versiones sobre el origen del nombre La Unión: una lo atribuye a que, al integrarse en este lugar seguidor al ejército de Morelos, ello representó “la unión” en la lucha insurgente; la otra dice que se debe a la relación físico-geográfica con el estado de Michoacán, porque precisamente allí se da la línea limítrofe.

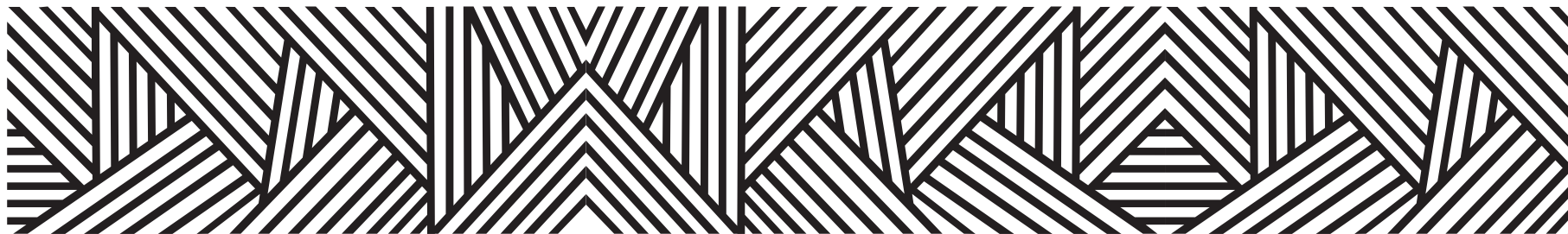

CONTEXTO MUNICIPAL

El municipio de La Unión de Isidoro Montes de Oca se localiza en la región Costa Grande del estado de Guerrero, cuenta con una superficie de 1749 km² y densidad de población de 15.0 habitantes por km²; su tasa de crecimiento promedio anual en el periodo 2010-2015, es de (0.7), con una población de 26,432 habitantes y se estima que para 2030 sea de 28,218 personas.

El porcentaje de población económicamente activa es del 41.3 % de los cuales 78.7% son hombres y 21.3% mujeres; la población ocupada es del 96.2%, 95.5% hombres y 98.7% mujeres.

De las 7, 173 viviendas particulares habitadas, el 98.0% disponen de energía eléctrica; de agua entubada 35.6%; de drenaje 80.1%; sanitarios 81.3%; en relación a la disponibilidad de bienes y tecnologías de la información y de la comunicación; el 72.2% cuenta con teléfono celular; 7.8% computadora y 8.5% internet.

Según nivel de escolaridad de la población de 15 años o más el 17.4% no tiene escolaridad; 61.8% tiene educación básica; media superior 15.0% y educación superior 5.5%.

El 80.5% de la población total del municipio, se encuentra afiliada a servicios de salud; entre los que destacan, el seguro popular con el 80.4% y el IMSS, 15.0%.

Estimaciones del CONAPO, con base en la Encuesta Intercensal 2015 del INEGI, lo clasifica con un índice de marginación alto, ocupando el lugar 57 a nivel estatal y 768 en el contexto nacional.

Por otra parte el CONEVAL, en su informe 2015, reporta que en el municipio de La Unión de Isidoro Montes de Oca, existen 5,856 personas en pobreza extrema, representa el 16.8 % de su población que tienen tres o más carencias de seis posibles y se encuentran por debajo de la línea de bienestar mínimo.

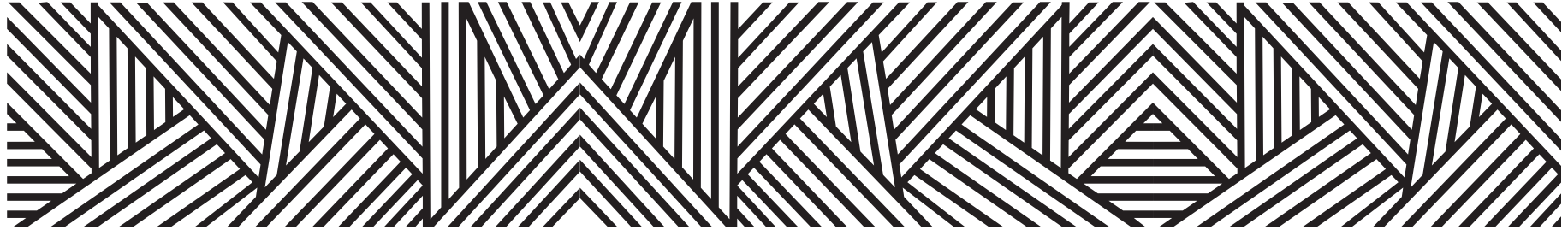

LOCALIDADES DEL MUNICIPIO

1. La Unión
2. Agua Zarca
3. El Águila
4. Los Algodoncillos
5. Arroyo Grande
6. Barranca de Marmolejo
7. Barranca de San Diego
8. La Barranca de San Miguel
9. Benítez
10. Boca de Chutla
11. Los Cajoncitos
12. Los Cajones
13. El Capire
14. Casas Viejas
15. El Cedral
16. Cervantes
17. La Cofradía
18. La Compuerta
19. Corral Falso
20. Corral Viejo
21. La Culebra
22. El Chico
23. El Chilcahuite
24. Chutla de Nava
25. Estero Colorado
26. Feliciano
27. La Garita
28. Las Higueras
29. El Huaricho (Ciudad Insurgentes)
30. Juntas del Poblado
31. Joluta
32. Junta de los Ríos (Las Juntas)
33. Lagunillas
34. El Limoncito
35. El Limón
36. Los Llanos de Temalhuacán (Los Llanos)
37. Magueyes
38. El Naranjito
39. El Naranja
40. La Noria
41. El Norte
42. La Palma
43. El Pantano
44. La Paz
45. Petacalco
46. La Piedra Ancha (La Piedra)
47. El Pinzán
48. El Pitayo
49. Los Pochotes

- | | | |
|------------------------------|--|--|
| 50. El Reparo | 82. La Mesa Fría | 112. Palma Liada (El Chubasco)
[El Ranchito] |
| 51. Rincón de Cucharatepec | 83. El Pochote | 113. Soyamiche |
| 52. El Roble | 84. Las Habillas | 114. El Mamey |
| 53. La Salada | 85. El Corral del Diablo | 115. Palma Liada Uno |
| 54. La Saladita | 86. Huertecillas | 116. Rancho Huerta Campestre |
| 55. San Diego | 87. Troncones (Emiliano Zapata) | 117. El Cirián |
| 56. San Francisco | 88. Las Guacamayas | 118. El Naranjal |
| 57. San Jerónimo (La Caliza) | 89. El Ampotal | 119. El Muerto |
| 58. Santa Fe | 90. Rancho la Cañada [Rancho] | 120. El Cacao |
| 59. Tamacuas (El Ranchito) | 91. La Calerita | 121. El Cobano |
| 60. El Tamarindo | 92. La Ciénega | 122. Los Limones |
| 61. El Tibor | 93. Changungal | 123. Ramal de Chutla
(Paso de Chutla) |
| 62. Los Ujes Cuates | 94. El Entronque de la Unión (Des-
viación de la Unión) | 124. Santo Domingo |
| 63. Vallecitos de San Miguel | 95. Rancho el Huapinolar | 125. Las Vainillas |
| 64. Zacatula | 96. Huapixtapa (Estero Salado) | 126. Las Higuieritas |
| 65. El Zapote | 97. Las Huertas | 127. Paso de la Goleta |
| 66. Surcua | 98. El Palito Verde (Agüita Fría) | 128. La Araricua |
| 67. La Estancia | 99. Las Palmas | 129. Arroyo de Zurcua (La Pedrera) |
| 68. El Faisanal | 100. Las Peñitas | 130. Las Bardas |
| 69. El Aguacate | 101. La Providencia (El Mono) | 131. El Vado (El Arroyo) |
| 70. Las Palmitas | 102. El Salto | 132. Cuatro Caminos |
| 71. San Felipe | 103. El Tepetate | 133. Entrada de las Peñitas
(La Bomba de Riego) |
| 72. El Veladero | 104. Las Tinajas | 134. La Higuera |
| 73. El Huicumó | 105. La Villita | 135. Los Hornitos (La Caña) |
| 74. Coyuquilla | 106. Paso de Godoy | 136. Linda Vista |
| 75. El Panochero | 107. Paso del Limón | 137. Loma Bonita |
| 76. La Huerta de Santa María | 108. El Tamarindillo | 138. El Triangulito |
| 77. Las Trojas | 109. La Zapotillera | 139. Las Palancas |
| 78. El Plátano | 110. Boca de Lagunillas | 140. El Palenque |
| 79. El Naranjillo | 111. El Candado | |
| 80. Las Lagunas | | |
| 81. La Majahua | | |

- 141. La Parada a Vallecitos**
- 142. La Pequeña Hinojosa**
- 143. La Pochota**
- 144. La Poza**
- 145. El Puertecito**
- 146. La Quintachilla**
- 147. Rancho Nuevo**
- 148. La Salada Dos (La Pequeña de Agustín Ayala)**
- 149. El Saltito (El Embarcadero del Saltito)**
- 150. El Camuchín**
- 151. Colonia Santa Fe (28 de Marzo)**
- 152. Playa la Saladita**
- 153. Vista Hermosa**
- 154. El Capire**
- 155. La Platanillera**
- 156. Estero Dulce**
- 157. El Ranchito**
- 158. Los Pochotes**

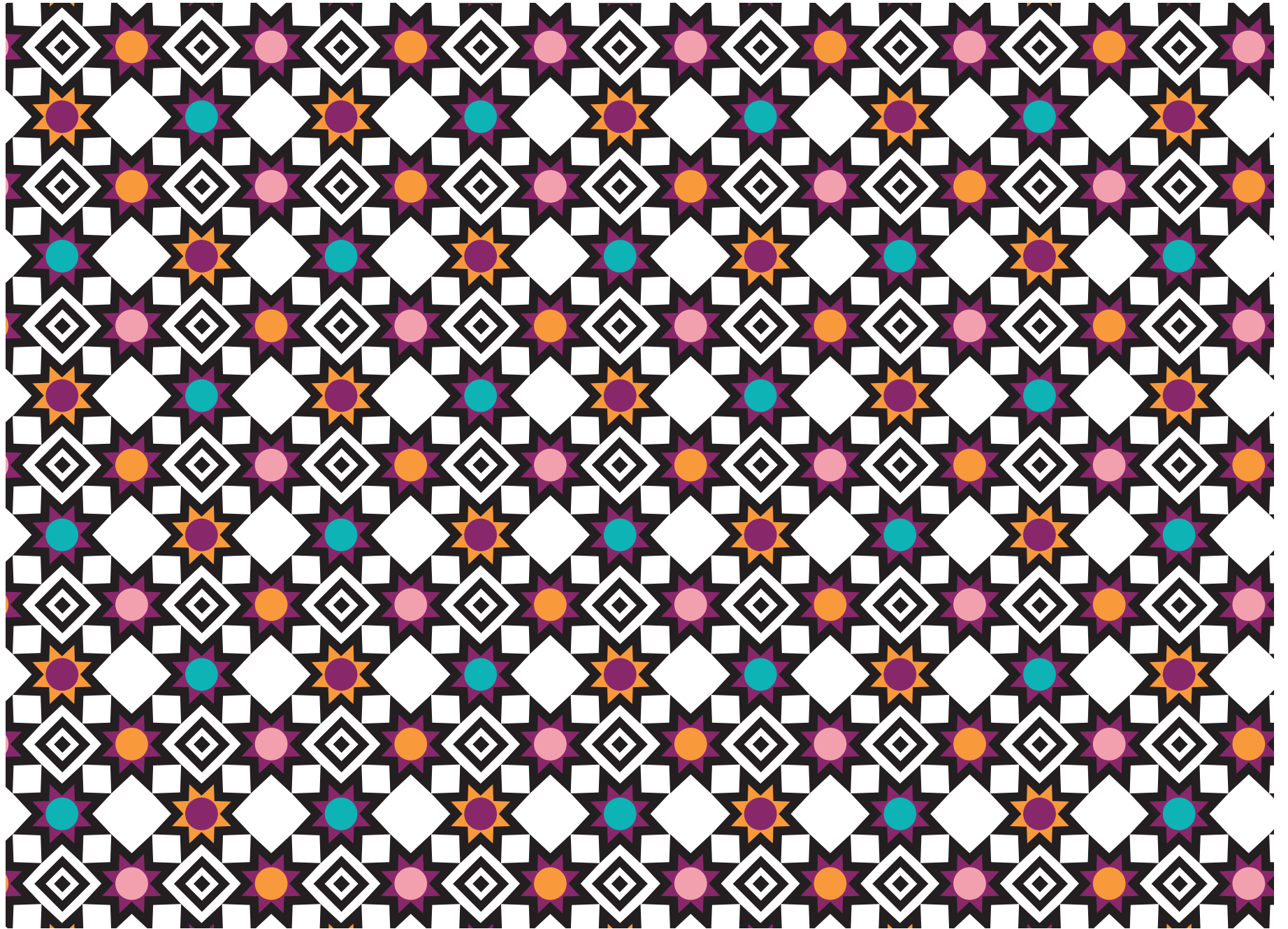

INDICADORES SOCIODEMOGRÁFICOS

COMPOSICIÓN POR EDAD Y SEXO

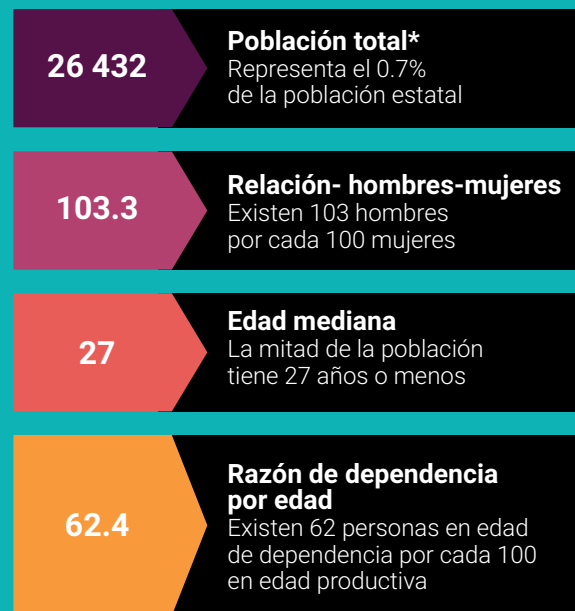

*En viviendas particulares habitadas

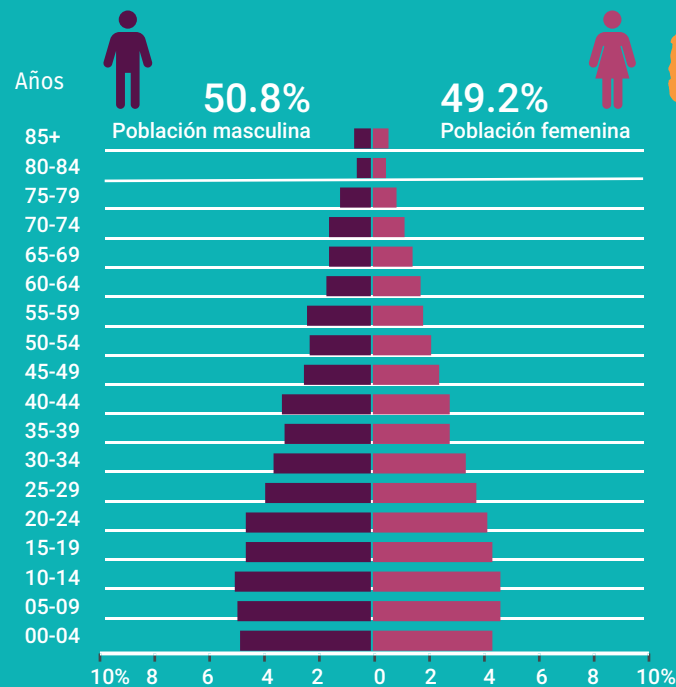

DISTRIBUCIÓN TERRITORIAL

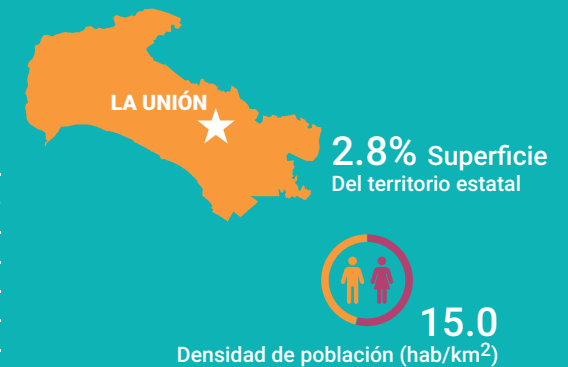

FECUNDIDAD Y MORTALIDAD

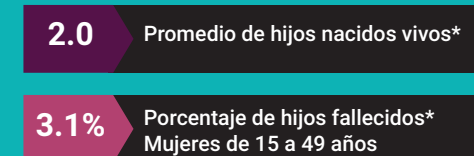

Fuente: Instituto Nacional de Estadística y Geografía (2016). Panorama sociodemográfico de Guerrero, 2015 Recuperado en: http://internet.contenidos.inegi.org.mx/contenidos/Productos/prod_serv/contenidos/espanol/bvinegi/productos/nueva_estruc/inter_censal/panorama/702825082208.pdf?platform=hootsuite

VIVIENDA

Total de viviendas particulares habitadas

7 173

Representa el 0.4% del total estatal

Promedio de ocupantes por vivienda

3.7

Promedio de ocupantes por cuarto

1.5

Tenencia de la vivienda

75.7%	Propia
5.7%	Alquilada
16.8%	Familiar o prestada
0.4%	Otra situación
1.4%	No especificado

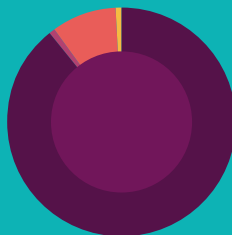

Disponibilidad de TIC

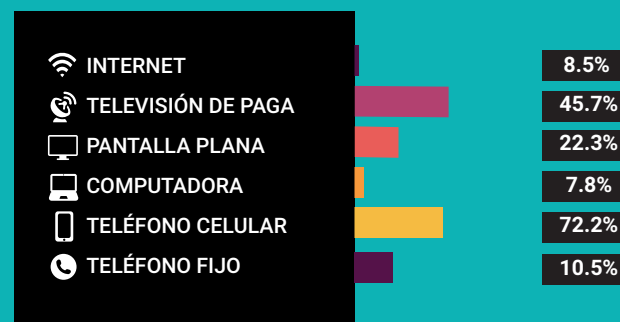

Disponibilidad de servicio de vivienda



Ahorro de energía y separación de residuos



Viviendas con materiales de construcción precarios

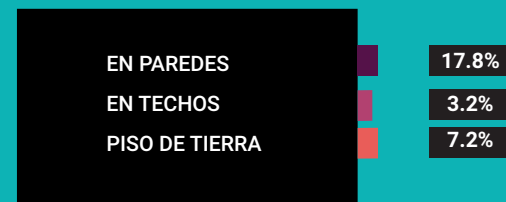

NACIONALIDAD Y ACTA DE NACIMIENTO

Inscripción en el registro civil

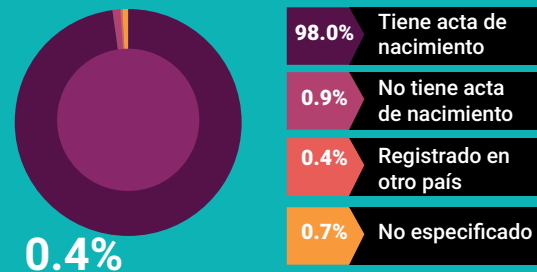

0.4%

De la población total no tiene nacionalidad mexicana

Grupo de edad	Habitantes	% de Población
0-14	7,511	28.4
15-19	2,373	8.9
20-29	4,345	16.4
30-64	9,521	36.0
65 y más	2,629	9.9

Fuente: Instituto Nacional de Estadística y Geografía (2016). Panorama sociodemográfico de Guerrero, 2015 Recuperado en: http://internet.contenidos.inegi.org.mx/contenidos/Productos/prod_serv/contenidos/espanol/bvinegi/productos/nueva_estruc/inter_censal/panorama/702825082208.pdf?platform=hootsuite

DISTRIBUCIÓN DE LA POBLACIÓN DE LA UNIÓN DE ISIDORO MONTES DE OCA POR GRUPOS DE EDAD

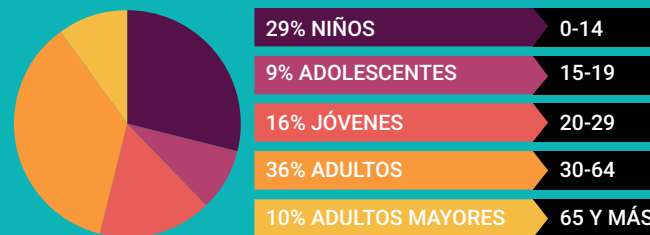

Distribución porcentual de la población según lugar de residencia de 2010

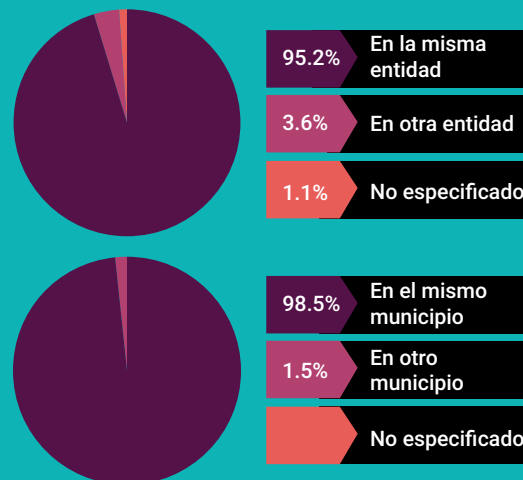

SITUACIÓN CONYUGAL

Población de 12 años y más según situación conyugal

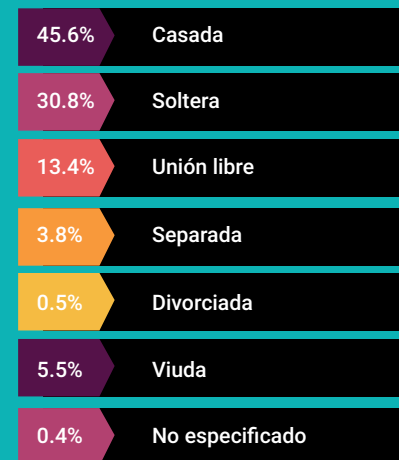

ETNICIDAD

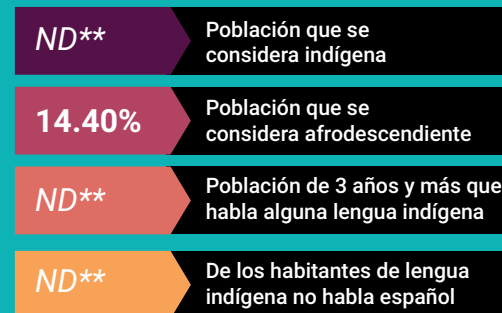

**No disponible por muestra insuficiente

AFILIACIÓN A SERVICIOS DE SALUD

Población afiliada* 80.5%

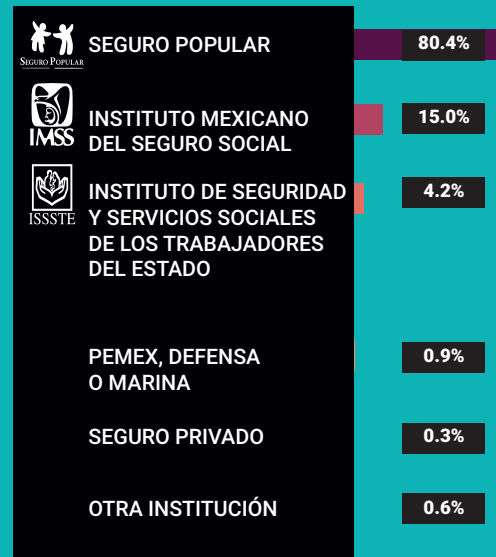

*Incluye afiliaciones múltiples

Pobreza extrema en el municipio

% de habitantes	Habitantes
16.8	5,856

Fuente: Consejo Nacional de Evaluación de la Política de Desarrollo Social (CONEVAL), Resultados de la medición de Pobreza a nivel municipal 2015 y su comparativo con el año 2010. Recuperado en: https://www.coneval.org.mx/coordinacion/entidades/Guerrero/Paginas/pobreza_municipal2015.aspx

CARACTERÍSTICAS EDUCATIVAS

Población de 15 años y más

97.1%
15 a 24 años

77.8%
25 años y más



Población de 15 años y más según nivel de escolaridad



Asistencia y movilidad escolar por grupos de edad



CARACTERÍSTICAS ECONÓMICAS

Población de 12 años y más Económicamente activa (PEA)

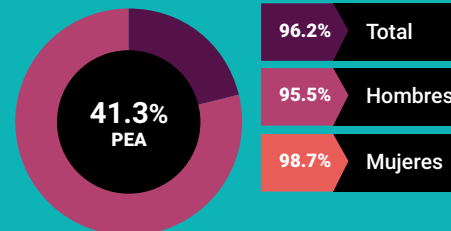

21.3% Mujeres
78.7% Hombres

Porcentaje de la población de 12 años y más con condición de actividad no especificada 0.5

No económicamente activa (PNEA)

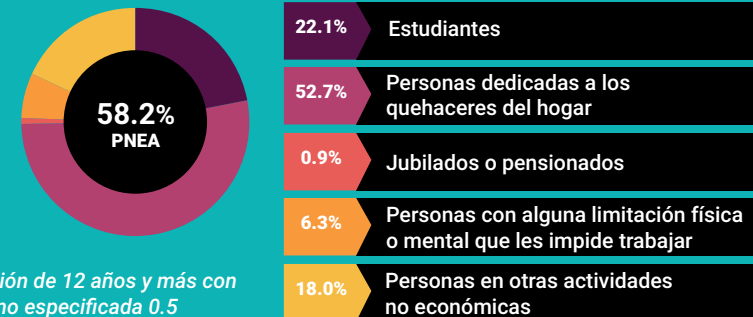



PROYECCIONES MUNICIPALES 2015-2030

Grupos de edad	2015		2016		2017		2018	
	Hombres	Mujeres	Hombres	Mujeres	Hombres	Mujeres	Hombres	Mujeres
0-4	1318	1266	1294	1242	1264	1214	1234	1186
5-9	1334	1295	1308	1268	1285	1243	1263	1220
10-14	1358	1305	1328	1273	1303	1245	1279	1219
15-19	1354	1276	1325	1247	1304	1222	1286	1200
20-24	1287	1198	1279	1188	1270	1176	1259	1163
25-29	1109	1067	1127	1077	1144	1087	1159	1094
30-34	934	915	952	924	969	933	986	943
35-39	826	797	830	799	836	802	845	807
40-44	765	743	768	748	769	750	769	752
45-49	679	680	686	687	692	694	698	700
50-54	620	624	625	630	630	634	634	639
55-59	566	564	577	578	585	589	592	598
60-64	472	461	486	478	498	495	510	510
65 y más	1175	1124	1199	1151	1223	1175	1249	1201
Total por sexo	13797	13315	13784	13290	13772	13259	13763	13232
Total	27112		27074		27031		26995	

	2019		2020		2021		2022	
Mujeres	Hombres	Mujeres	Hombres	Mujeres	Hombres	Mujeres	Hombres	Mujeres
1186	1205	1159	1177	1134	1154	1112	1135	1094
1220	1242	1199	1222	1179	1201	1159	1178	1138
1219	1256	1194	1234	1171	1216	1152	1200	1136
1200	1272	1180	1260	1163	1250	1147	1242	1133
1163	1248	1150	1238	1138	1230	1127	1225	1119
1094	1171	1100	1178	1104	1181	1104	1180	1101
943	1004	952	1022	962	1040	971	1057	980
807	857	812	872	819	888	827	904	836
752	769	754	771	756	775	760	782	765
700	703	706	706	712	709	717	709	720
639	639	644	645	650	651	657	658	664
598	598	606	603	614	608	621	614	628
510	521	525	532	540	541	554	550	566
1201	1276	1230	1306	1260	1338	1292	1371	1326
13232	13761	13211	13766	13202	13782	13200	13805	13206
	26972		26968		26982		27011	

Fuente: Consejo Nacional de Población (2019). Proyecciones de la población de los municipios de México, 2015-2030. Recuperado de <https://www.gob.mx/conapo/documentos/proyecciones-de-la-poblacion-de-los-municipios-de-mexico-2015-2030>



PROYECCIONES MUNICIPALES 2015-2030

Grupos de edad	2023		2024		2025		2026	
	Hombres	Mujeres	Hombres	Mujeres	Hombres	Mujeres	Hombres	Mujeres
0-4	1117	1078	1102	1064	1088	1052	1077	1042
5-9	1158	1119	1140	1103	1125	1089	1115	1081
10-14	1187	1123	1177	1113	1170	1106	1162	1100
15-19	1235	1121	1229	1112	1226	1105	1226	1102
20-24	1224	1112	1226	1107	1231	1103	1236	1100
25-29	1177	1097	1173	1092	1169	1087	1166	1083
30-34	1072	988	1083	995	1090	999	1092	1000
35-39	922	846	940	856	958	867	977	878
40-44	793	772	806	781	821	791	838	803
45-49	710	723	711	726	713	730	718	736
50-54	665	672	671	680	676	687	680	693
55-59	619	635	626	643	633	652	640	662
60-64	557	578	563	588	569	598	574	606
65 y más	1405	1363	1441	1401	1478	1440	1515	1481
Total por sexo	13841	13227	13888	13261	13947	13306	14016	13367
Total	27068		27149		27253		27383	

2027		2028		2029		2030	
Hombres	Mujeres	Hombres	Mujeres	Hombres	Mujeres	Hombres	Mujeres
1067	1033	1059	1027	1054	1022	1050	1020
1112	1078	1112	1078	1117	1082	1126	1090
1157	1096	1154	1096	1156	1100	1163	1108
1229	1102	1236	1106	1245	1113	1257	1124
1242	1098	1248	1097	1255	1097	1264	1099
1166	1079	1167	1077	1171	1075	1175	1073
1091	999	1088	996	1083	993	1078	990
994	889	1010	899	1022	909	1031	917
856	816	875	831	895	846	915	862
727	743	738	753	753	764	770	778
683	698	685	703	688	707	692	713
648	672	655	682	662	692	667	701
579	615	584	624	590	633	596	643
1552	1523	1589	1566	1626	1609	1663	1653
14103	13441	14200	13535	14317	13642	14447	13771
27544		27735		27959		28218	

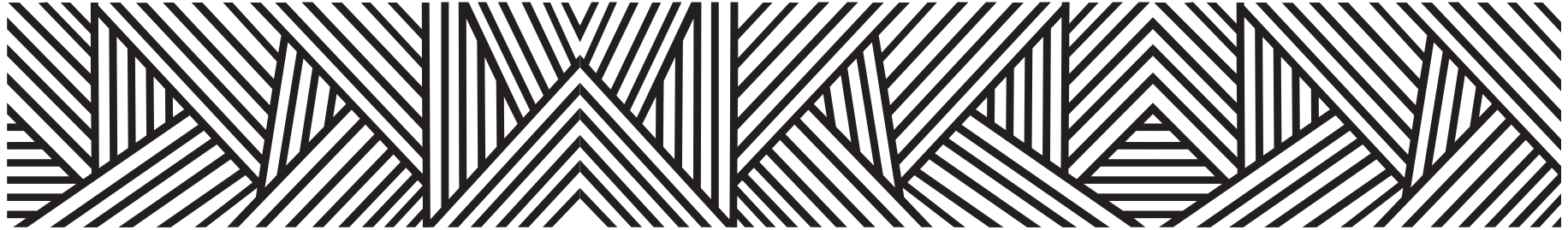

PROYECCIONES DE POBLACIÓN POR GRUPOS DE EDAD 2015-2030

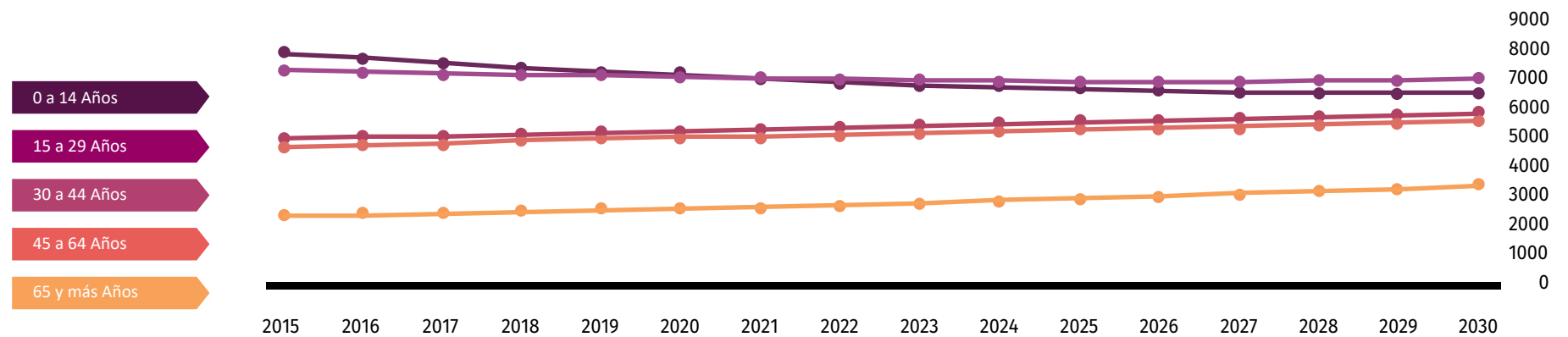

Fuente: Consejo Nacional de Población (2019). Proyecciones de la población de los municipios de México, 2015-2030. Recuperado de <https://www.gob.mx/conapo/documentos/proyecciones-de-la-poblacion-de-los-municipios-de-mexico-2015-2030>

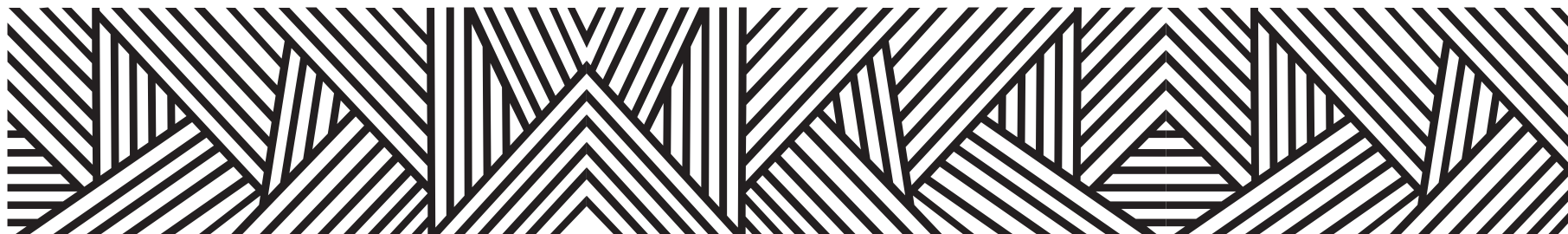

DATOS GEOGRÁFICOS CULTURALES

	Coordenadas y altitud	Colindancias	Otros datos
Ubicación Geográfica	Entre los paralelos 17° 46' y 18° 15' de latitud norte; los meridianos 101° 29' y 102° 11' de longitud oeste; altitud entre 0 y 2 000 m.	Colinda al norte con el Estado de Michoacán de Ocampo y con el municipio de Coahuayutla de José María Izazaga; al este con los municipios de Coahuayutla de José María Izazaga y Zihuatanejo de Azueta; al sur con el municipio de Zihuatanejo de Azueta y el Océano Pacífico; al oeste con el Océano Pacífico y el Estado de Michoacán de Ocampo.	Ocupa el 2.76% de la superficie del estado. Cuenta con 158 localidades y una población total de 26,432 habitantes.

	Provincia	Subprovincia	Sistemas de topoformas
Fisiografía	Sierra Madre del Sur (100%).	Costas del Sur (60.37%) y Cordillera Costera del Sur (39.63%).	Sierra de cumbres tendidas (29.6%), Llanura costera (19.09%), Lomerío con llanuras (18.05%), Sierra baja compleja (14.77%), Sierra alta compleja (7.03%), Llanura costera de piso rocoso o cementado (4.45%), Lomerío típico (3.96%), Valle ramificado (2.89%) y Llanura costera salina (0.16%).

	Región hidrológica	Cuenca	Subcuenca	Corrientes de agua	Cuerpos de agua
Hidrografía	Costa Grande (82.0%) y Balsas (18.0%).	R. Ixtapa y Otros (82.0%) y R. Balsas - Infiernillo (18.0%).	R. La Cofradía (32.22%) y R. La Unión (24.95%), R. Pontla y A. Grande (24.82%), R. Balsas - La Garita (11.65%), R. Balsas - La Villita (5.3%), P. El Infiernillo (0.94%) y R. Ixtapa (0.12%).	Perennes: Balsas, Barranca San Miguel, Calechoso, Colmeneros, Coyuquilla, El Depósito, El Rincón, La Canoa, La Unión, Lagunillas, Las Cruces, Los Pinos, Nueva Cuadrilla, Quebrasachal y Vallecitos Intermitentes: Balsas, Barranca Patacuas, Buen Amigo, Buenos Aires, De Chutla, El Bonetal, El Candado, El Cerezal, El Hujal, El Limón, El Mamey, El Naranja, El Papayo, El Quelele, El Salado, El Tepetate, Feliciano, Grande, La Angostura, La Barranca de San Diego, La Canoa, La Noria, La Parota, Las Tamacuas, Limoncito, Maseies, Petacalco, Santa Fe, Soledad y Surcua.	Intermitente (0.09%).

	Flora	Fauna
Principales ecosistemas	La vegetación existente en el municipio corresponde a la selva baja caducifolia, en la que se localizan plantas del género cysuloma, en las especies bahemesis. En las zonas montañosas se localizan los bosques caducifolios, con superficies cubiertas de especies de pino-encino y oyamel.	Por otra parte, por lo que respecta a la fauna existen reptiles, mamíferos y aves, entre otros. Destacan: La iguana, garza, culebras de cascabel, venado, etc.

	Uso del suelo	Vegetación
Uso del suelo y vegetación	Agricultura (12.6%) y zona urbana (0.15%).	Selva (72.9%), pastizal (7.63%), bosque (5.7%) y manglar (0.12%).

Nota: el porcentaje faltante corresponde a Cuerpos de Agua con (0.9%).

Arqueológica y monumentos históricos	Esculturas: Gigantesca roca monolítica en la cual fue esculpida la cabeza del Gral. Lázaro Cárdenas.
--------------------------------------	--

Fuente: Instituto Nacional para el Federalismo y el Desarrollo Municipal (INAFED) Enciclopedia de los Municipios de México [Recuperado en : www.e-local.gob.mx/wb2/ELOCAL/EMM_guerrero](http://www.e-local.gob.mx/wb2/ELOCAL/EMM_guerrero)

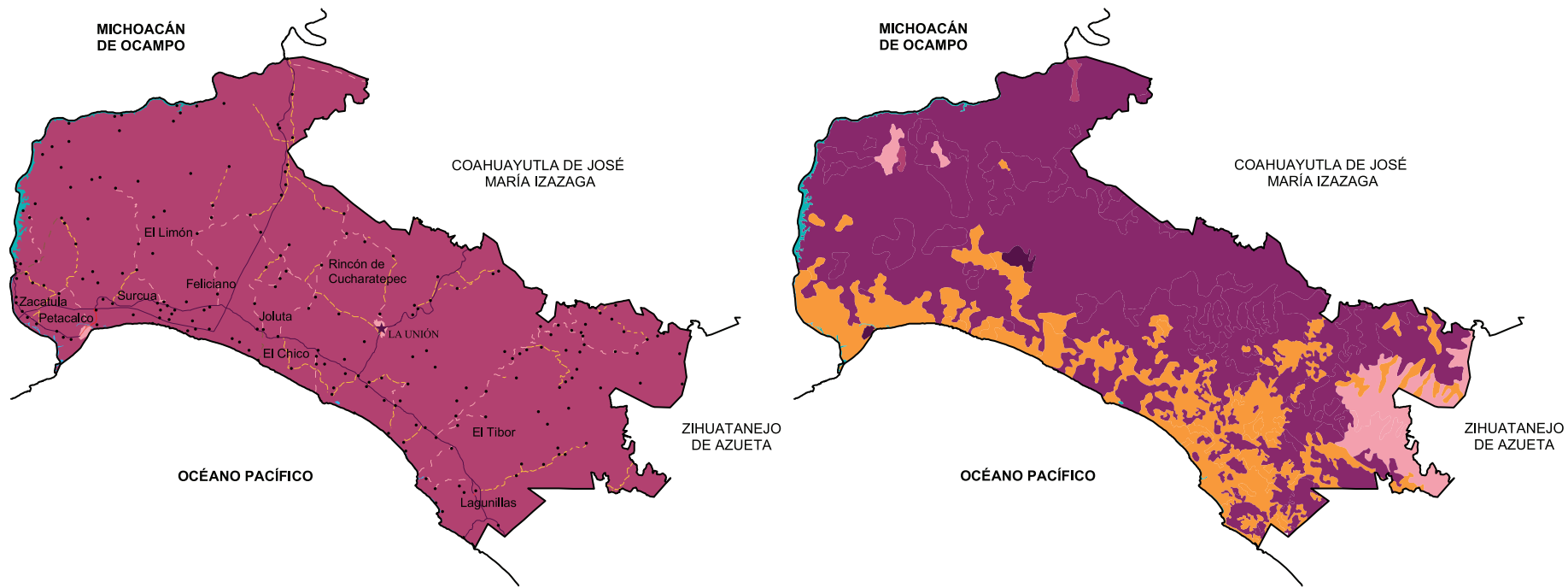

Localidades e Infraestructura para el Transporte

- Carretera de dos carriles
- Calle
- - - Terracería
- - - Brecha
- - - Vereda
- ▬ Cuerpo de agua
- ▭ Zona urbana
- ★ Cabecera
- Localidad

Uso de suelo y vegetación

- ▭ Agricultura
- ▭ Bosque
- ▭ Manglar
- ▭ Pastizal
- ▭ Selva
- ▬ Cuerpo de agua
- ▭ Zona urbana

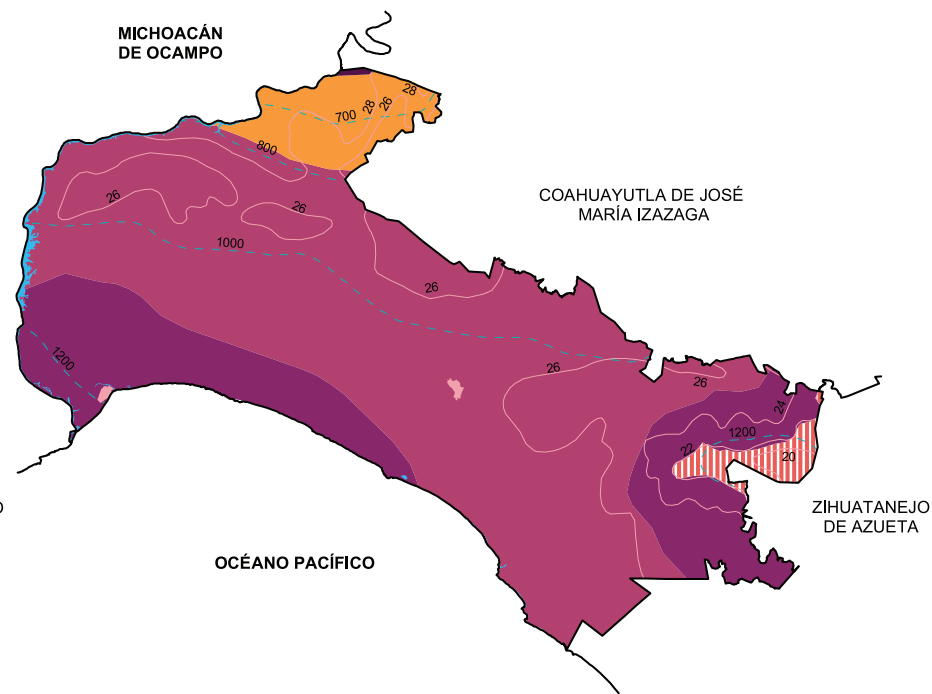
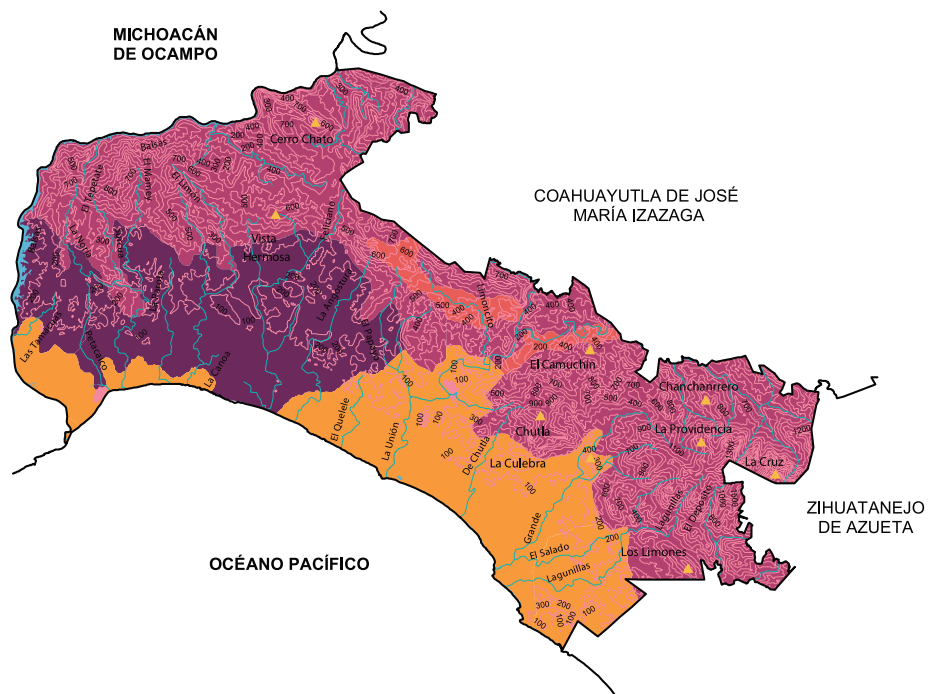

Relieve

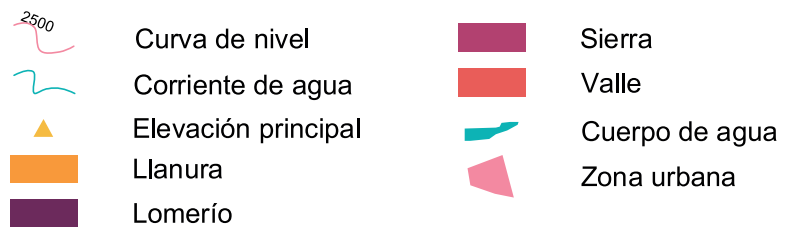



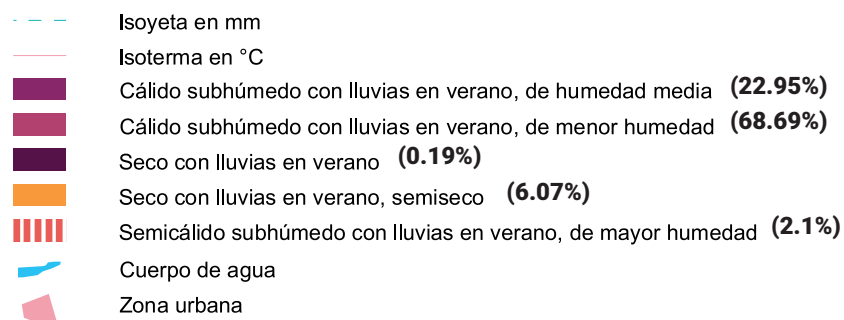

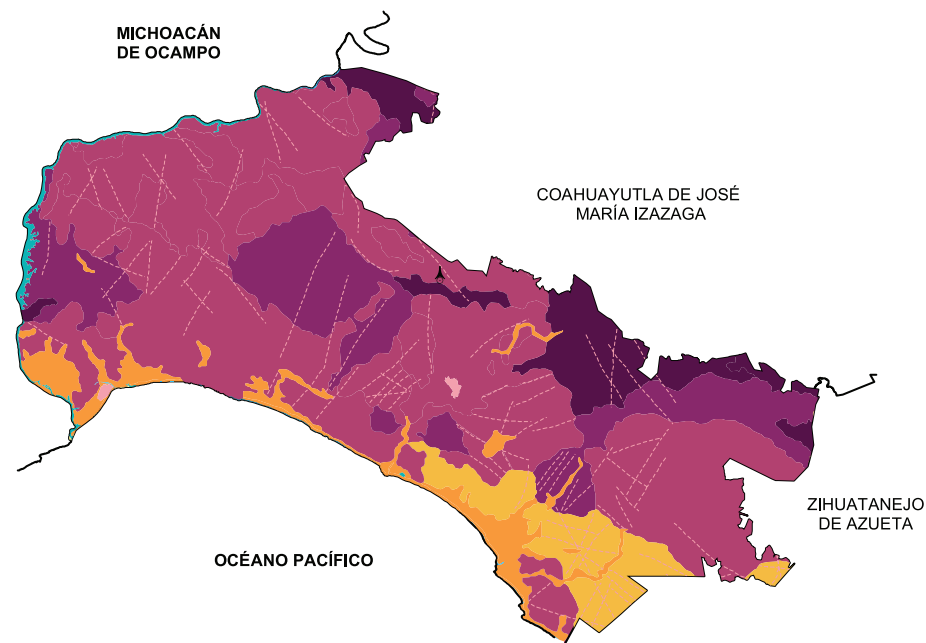
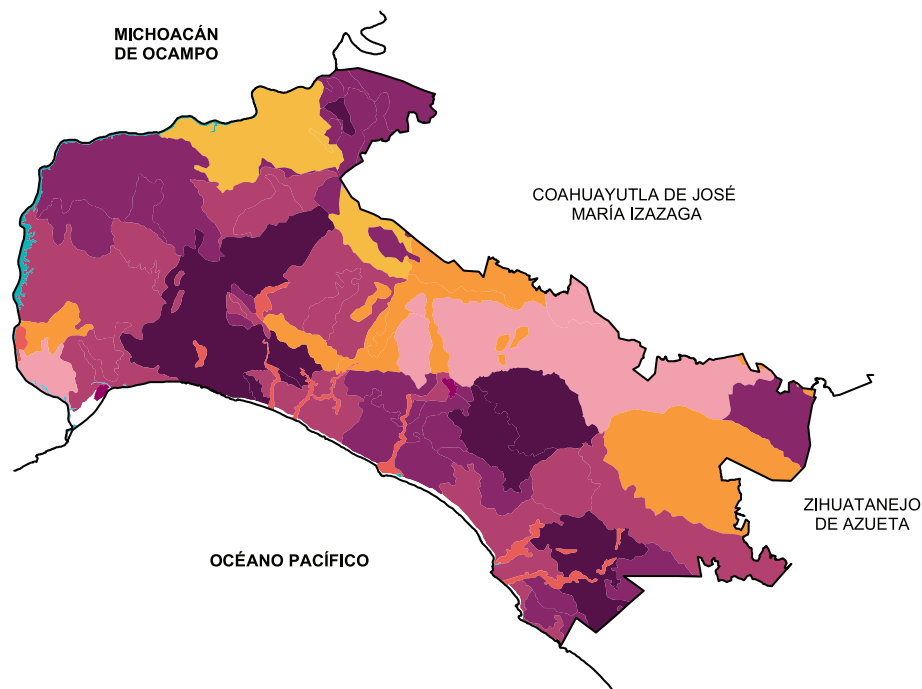





Climas





Suelos Dominantes

	Arenosol (0.78%)		Luvisol (13.22%)
	Calcisol (6.05%)		Phaeozem (17.25%)
	Cambisol (12.34%)		Regosol (25.68%)
	Fluvisol (1.68%)		Cuerpo de agua (0.9%)
	Leptosol (21.95%)		Zona urbana (0.15%)

Geología (Clase de roca)

	Falla o fractura		Suelo
	Ígnea intrusiva		Cuerpo de agua
	Ígnea extrusiva		Zona urbana
	Sedimentaria		Banco de material
	Metamórfica		

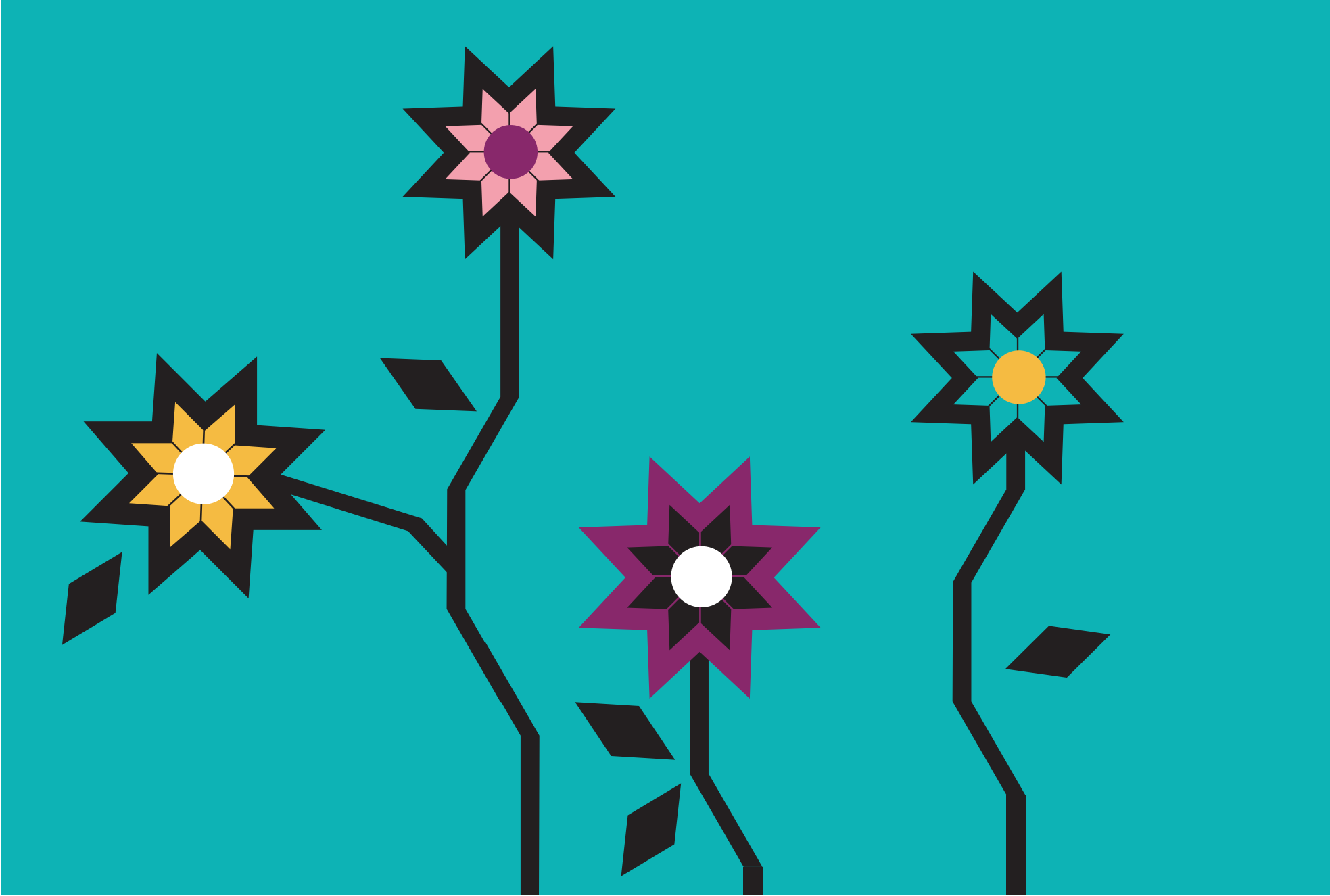



XLVI. LEONARDO BRAVO

“Lugar donde crían” o “Lugar de nodrizas”

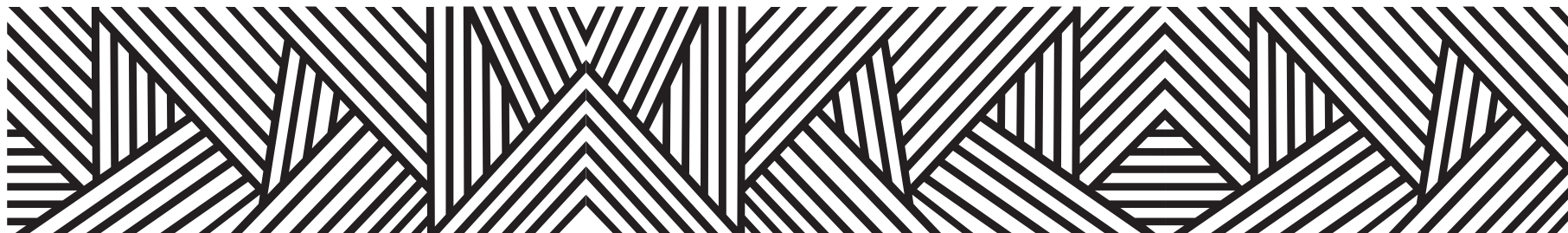

El municipio lleva el nombre de quien fuera padre de don Nicolás Bravo y hermano de otros destacados insurgentes.

Su cabecera municipal es Chichihualco, palabra, que proviene de los vocablos nahuas; Chichihual, pechos y co - en, dentro y que significa

“Lugar donde crían”

o

“Lugar de nodrizas”

**Se cuenta que en ése lugar se reciben niños para crianza.
El Chichihualcuahuit, o árbol de la mamazón tiene una estrecha**

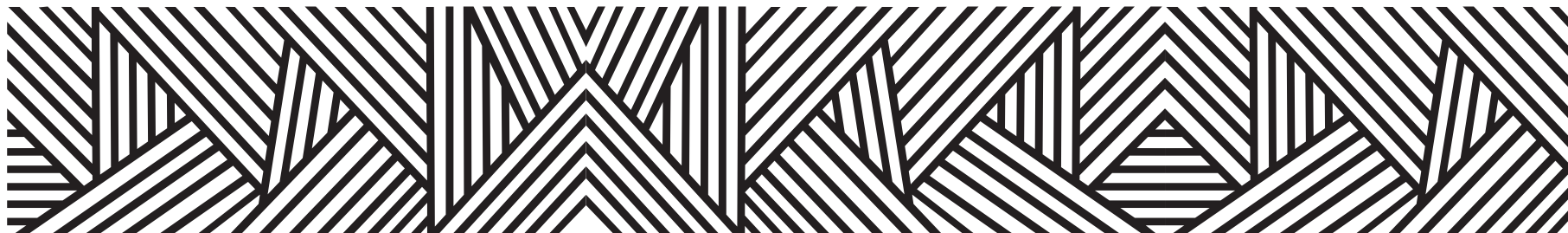

CONTEXTO MUNICIPAL

El municipio de Leonardo Bravo se localiza en la región Centro del estado de Guerrero, cuenta con una superficie de 719 km² y densidad de población de 36.6 habitantes por km²; su tasa de crecimiento promedio anual en el periodo 2010-2015, es de (1.3), con una población de 26,342 habitantes y se estima que para 2030 sea de 27,012 personas.

El porcentaje de población económicamente activa es del 39.6 % de los cuales 80.8% son hombres y 19.2% mujeres; la población ocupada es del 97.2%, 96.8% hombres y 99.0% mujeres.

De las 6,057 viviendas particulares habitadas, el 98.2% disponen de energía eléctrica; de agua entubada 38.9%; de drenaje 90.3%; sanitarios 92.0%; en relación a la disponibilidad de bienes y tecnologías de la información y de la comunicación; el 39.4% cuenta con teléfono celular; 5.0% computadora y 4.8% internet.

Según nivel de escolaridad de la población de 15 años o más el 13.5% no tiene escolaridad; 66.9% tiene educación básica; media superior 15.8% y educación superior 3.7%.

El 91.4% de la población total del municipio, se encuentra afiliada a servicios de salud; entre los que destacan, el seguro popular con el 98.0% y el ISSSTE, 1.7%.

Estimaciones del CONAPO, con base en la Encuesta Intercensal 2015 del INEGI, lo clasifica con un índice de marginación alto, ocupando el lugar 44 a nivel estatal y 435 en el contexto nacional.

Por otra parte el CONEVAL, en su informe 2015, reporta que en el municipio de Leonardo Bravo, existen 7,076 personas en pobreza extrema, representa el 33.0 % de su población que tienen tres o más carencias de seis posibles y se encuentran por debajo de la línea de bienestar mínimo.

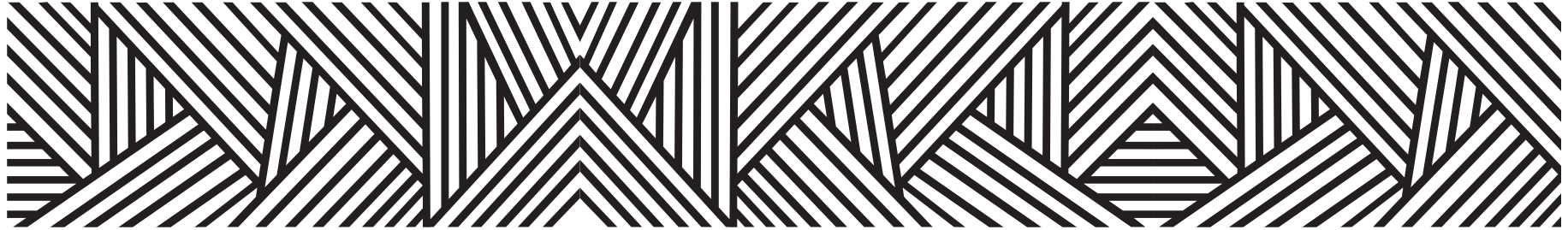

LOCALIDADES DEL MUNICIPIO

1. Chichihualco
2. Atlixnac
3. El Balzamar
4. Carrizal de Bravo
5. Coatepec de la Escalera
6. Corral de Piedra
7. Iyotla
8. Las Joyitas
9. Los Morros
10. El Naranja
11. Polixtepec
12. Puerto General Nicolás Bravo (Filo de Caballos)
13. Tepozonalco
14. Tierra Colorada
15. Yextla
16. Agua de Panteón de Corralitos
17. Campo de Aviación
18. La Felicidad de García Suazo
19. Los Paredones
20. Los Limones
21. Los Pichones
22. La Pastilla
23. Puerto Hondo
24. La Yerbabuenita
25. Aserradero el Sereno
26. Puentecillas
27. Tres Caminos
28. El Guaje
29. La Herradura (La Ceiba)
30. El Río
31. La Vuelta
32. Puerto el Villar de las Flores
33. Barranca los Guayabos (La Muerta)
34. La Cañada (La Cueva)
35. El Naranjito
36. La Nueva Soledad
37. Puerto Chico [Centro de Acopio]

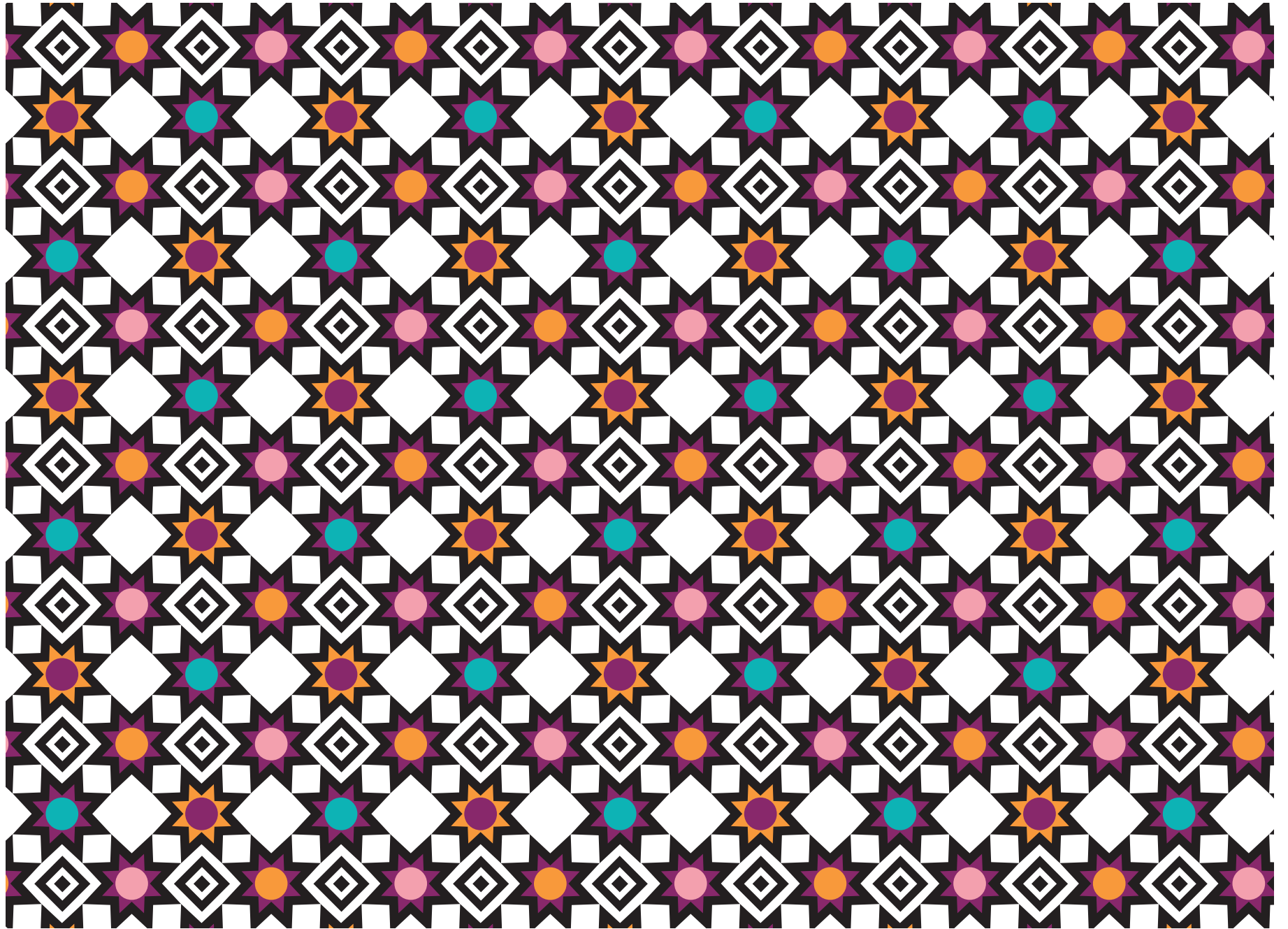

INDICADORES SOCIODEMOGRÁFICOS



COMPOSICIÓN POR EDAD Y SEXO

- 26 342** **Población total***
Representa el 0.7% de la población estatal
- 96.1** **Relación- hombres-mujeres**
Existen 96 hombres por cada 100 mujeres
- 22** **Edad mediana**
La mitad de la población tiene 22 años o menos
- 69.7** **Razón de dependencia por edad**
Existen 69 personas en edad de dependencia por cada 100 en edad productiva

*En viviendas particulares habitadas

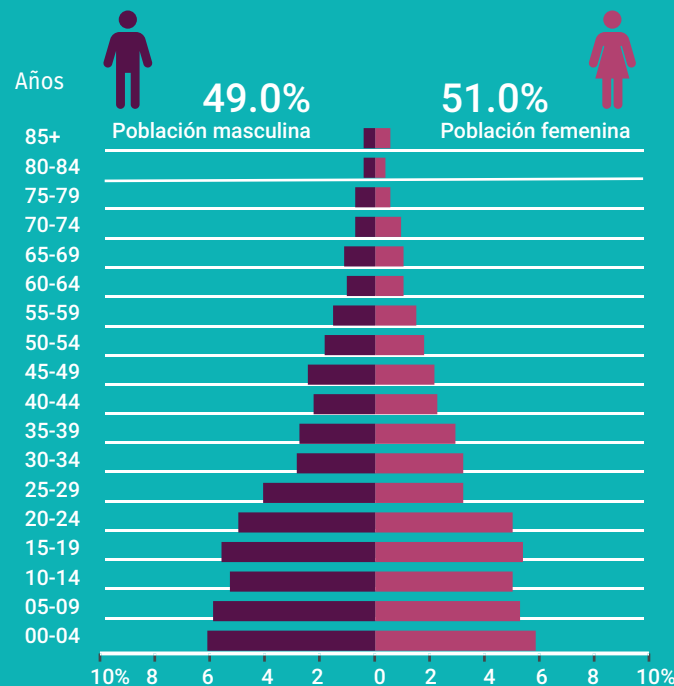

DISTRIBUCIÓN TERRITORIAL

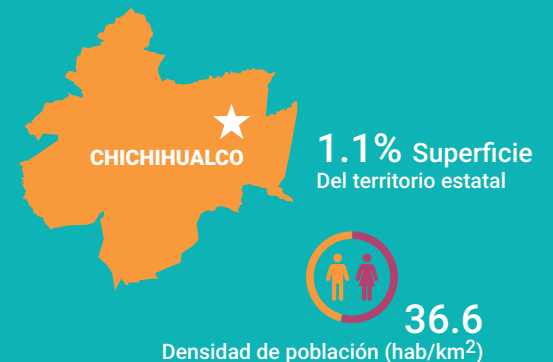

FECUNDIDAD Y MORTALIDAD

- 2.3** Promedio de hijos nacidos vivos*
- 4.6%** Porcentaje de hijos fallecidos* Mujeres de 15 a 49 años

Fuente: Instituto Nacional de Estadística y Geografía (2016). Panorama sociodemográfico de Guerrero, 2015 Recuperado en: http://internet.contenidos.inegi.org.mx/contenidos/Productos/prod_serv/contenidos/espanol/bvinegi/productos/nueva_estruc/inter_censal/panorama/702825082208.pdf?platform=hootsuite

VIVIENDA

Total de viviendas particulares habitadas

6 057

Representa el 0.8% del total estatal

Promedio de ocupantes por vivienda

4.3

Promedio de ocupantes por cuarto

1.8

Tenencia de la vivienda

75.8%	Propia
3.1%	Alquilada
18.6%	Familiar o prestada
1.3%	Otra situación
1.2%	No especificado

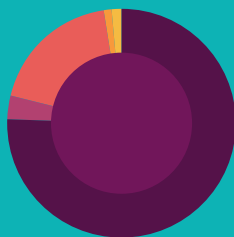

Disponibilidad de TIC

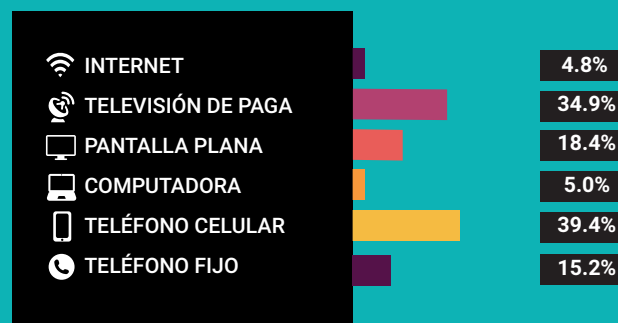

Disponibilidad de servicio de vivienda



Ahorro de energía y separación de residuos



Viviendas con materiales de construcción precarios

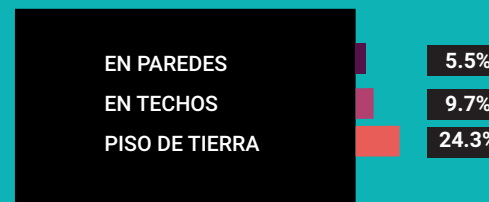

NACIONALIDAD Y ACTA DE NACIMIENTO

Inscripción en el registro civil

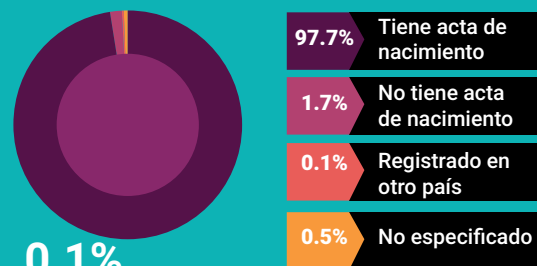

0.1%

De la población total no tiene nacionalidad mexicana

Grupo de edad	Habitantes	% de Población
0-14	8,977	34.0
15-19	2,947	11.1
20-29	4,617	17.5
30-64	7,936	30.1
65 y más	1,822	6.9

Fuente: Instituto Nacional de Estadística y Geografía (2016). Panorama sociodemográfico de Guerrero, 2015 Recuperado en: http://internet.contenidos.inegi.org.mx/contenidos/Productos/prod_serv/contenidos/espanol/bvinegi/productos/nueva_estruc/inter_censal/panorama/702825082208.pdf?platform=hootsuite

DISTRIBUCIÓN DE LA POBLACIÓN DE LEONARDO BRAVO POR GRUPOS DE EDAD

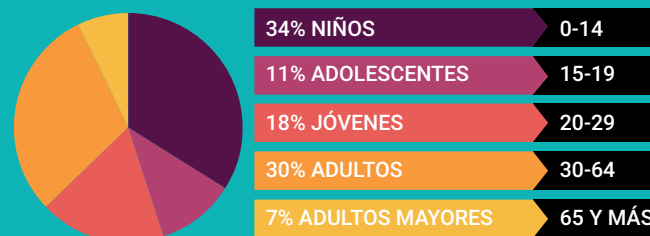

Distribución porcentual de la población según lugar de residencia de 2010

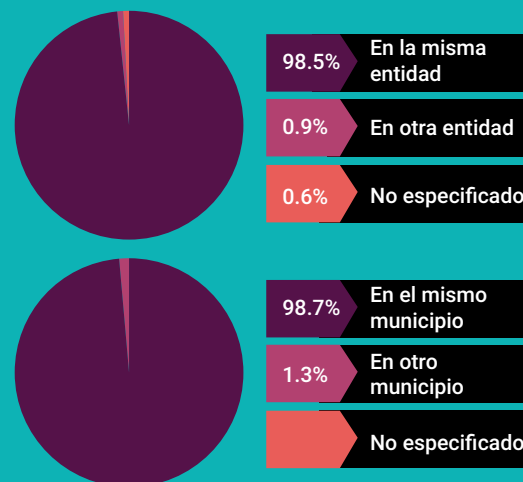

SITUACIÓN CONYUGAL

Población de 12 años y más según situación conyugal

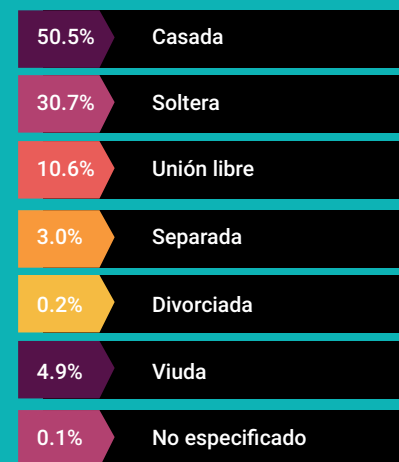

ETNICIDAD

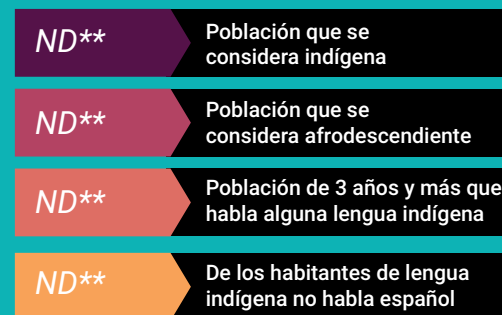

**No disponible por muestra insuficiente

AFILIACIÓN A SERVICIOS DE SALUD

Población afiliada* 91.4%

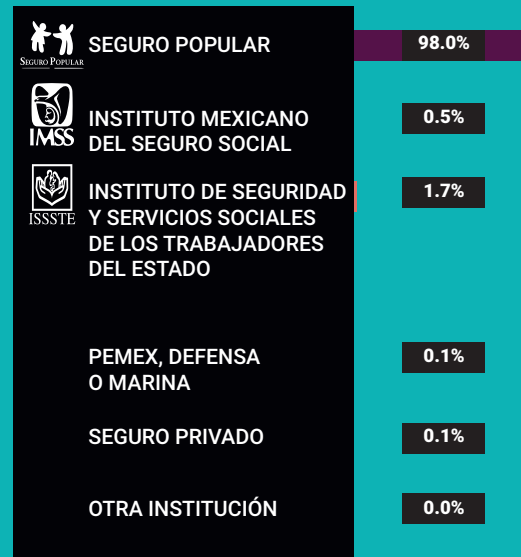

*Incluye afiliaciones múltiples

Pobreza extrema en el municipio

% de habitantes	Habitantes
33.0	7,076

Fuente: Consejo Nacional de Evaluación de la Política de Desarrollo Social (CONEVAL), Resultados de la medición de Pobreza a nivel municipal 2015 y su comparativo con el año 2010. Recuperado en: https://www.coneval.org.mx/coordinacion/entidades/Guerrero/Paginas/pobreza_municipal2015.aspx

CARACTERÍSTICAS EDUCATIVAS

Población de 15 años y más

95.6%
15 a 24 años

76.1%
25 años y más



Población de 15 años y más según nivel de escolaridad

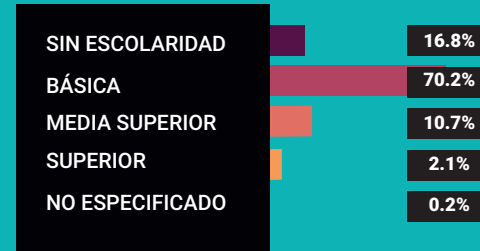

Asistencia y movilidad escolar por grupos de edad



CARACTERÍSTICAS ECONÓMICAS

Población de 12 años y más Económicamente activa (PEA)

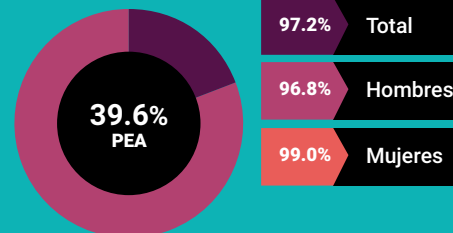

19.2% Mujeres
80.8% Hombres

Porcentaje de la población de 12 años y más con condición de actividad no especificada 0.3

No económicamente activa (PNEA)

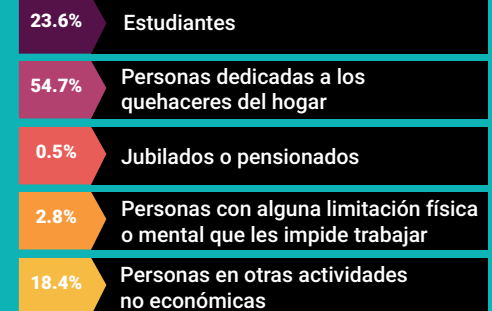
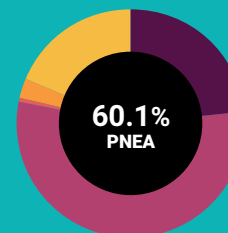



PROYECCIONES MUNICIPALES 2015-2030

Grupos de edad	2015		2016		2017		2018	
	Hombres	Mujeres	Hombres	Mujeres	Hombres	Mujeres	Hombres	Mujeres
0-4	1568	1542	1551	1529	1525	1509	1499	1489
5-9	1544	1500	1528	1481	1513	1464	1497	1446
10-14	1534	1489	1527	1479	1524	1470	1518	1459
15-19	1435	1416	1433	1414	1436	1414	1440	1414
20-24	1271	1257	1284	1264	1295	1269	1303	1271
25-29	1002	1025	1030	1040	1056	1053	1080	1064
30-34	785	873	805	888	825	901	844	915
35-39	672	775	678	786	687	796	697	807
40-44	611	672	617	683	621	692	624	699
45-49	540	568	550	580	560	591	570	601
50-54	475	496	483	506	489	514	496	523
55-59	396	419	405	433	411	443	417	453
60-64	315	337	324	349	332	360	340	371
65 y más	813	916	825	936	838	954	852	974
Total por sexo	12961	13285	13040	13368	13112	13430	13177	13486
Total	26246		26408		26542		26663	

2019		2020		2021		2022	
Hombres	Mujeres	Hombres	Mujeres	Hombres	Mujeres	Hombres	Mujeres
1472	1467	1446	1446	1425	1428	1407	1412
1479	1428	1461	1409	1438	1387	1411	1363
1509	1448	1500	1435	1489	1422	1477	1408
1446	1414	1449	1413	1452	1410	1452	1405
1308	1271	1312	1270	1315	1270	1320	1269
1100	1073	1116	1080	1126	1083	1132	1084
864	927	883	940	903	952	921	962
709	819	723	831	738	843	753	855
627	705	631	711	636	717	644	725
578	611	585	620	590	627	593	634
503	531	510	540	517	550	525	560
422	461	426	469	431	477	435	484
348	382	355	393	361	403	367	412
868	995	885	1018	904	1043	924	1069
13233	13532	13282	13575	13325	13612	13361	13642
26765		26857		26937		27003	

Fuente: Consejo Nacional de Población (2019). Proyecciones de la población de los municipios de México, 2015-2030. Recuperado de <https://www.gob.mx/conapo/documentos/proyecciones-de-la-poblacion-de-los-municipios-de-mexico-2015-2030>



PROYECCIONES MUNICIPALES 2015-2030

Grupos de edad	2023		2024		2025		2026	
	Hombres	Mujeres	Hombres	Mujeres	Hombres	Mujeres	Hombres	Mujeres
0-4	1390	1397	1375	1382	1361	1367	1349	1353
5-9	1384	1338	1356	1313	1330	1289	1308	1269
10-14	1464	1393	1449	1378	1431	1360	1408	1337
15-19	1449	1397	1443	1387	1434	1375	1423	1361
20-24	1325	1269	1331	1268	1335	1266	1337	1262
25-29	1135	1082	1136	1079	1136	1075	1135	1072
30-34	936	971	948	977	955	981	958	980
35-39	769	867	784	878	799	888	814	898
40-44	653	733	665	742	677	752	691	761
45-49	596	639	598	643	601	648	605	653
50-54	532	570	538	579	542	587	545	595
55-59	440	492	445	500	450	508	456	517
60-64	373	421	377	429	382	436	386	444
65 y más	946	1097	969	1127	993	1159	1018	1191
Total por sexo	13392	13666	13414	13682	13426	13691	13433	13693
Total	27058		27096		27117		27126	

2027		2028		2029		2030	
Hombres	Mujeres	Hombres	Mujeres	Hombres	Mujeres	Hombres	Mujeres
1338	1339	1329	1325	1322	1312	1316	1298
1289	1252	1272	1236	1257	1223	1244	1211
1381	1312	1352	1284	1322	1254	1291	1224
1410	1346	1394	1327	1375	1306	1352	1282
1336	1256	1331	1249	1322	1239	1311	1227
1136	1069	1137	1067	1138	1065	1139	1062
958	975	954	969	949	961	943	952
827	905	838	911	846	914	850	913
705	771	719	781	733	790	747	798
611	660	619	667	629	675	640	685
547	601	548	606	549	610	550	615
461	526	467	536	472	544	475	552
391	451	396	460	401	468	406	476
1044	1225	1070	1259	1097	1294	1124	1329
13434	13688	13426	13677	13412	13655	13388	13624
27122		27103		27067		27012	



PROYECCIONES DE POBLACIÓN POR GRUPOS DE EDAD 2015-2030

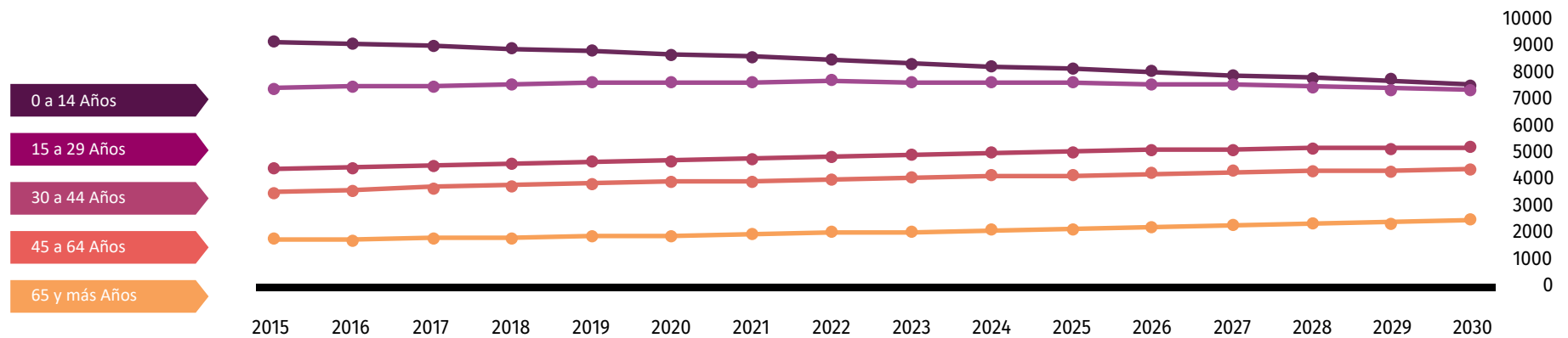

Fuente: Consejo Nacional de Población (2019). Proyecciones de la población de los municipios de México, 2015-2030. Recuperado de <https://www.gob.mx/conapo/documentos/proyecciones-de-la-poblacion-de-los-municipios-de-mexico-2015-2030>



DATOS GEOGRÁFICOS CULTURALES

	Coordenadas y altitud	Colindancias	Otros datos
Ubicación Geográfica	Entre los paralelos 17° 28' y 17° 48' de latitud norte; los meridianos 99° 37' y 99° 58' de longitud oeste; altitud entre 700 y 3 000 m.	Colinda al norte con los municipios de General Heliodoro Castillo y Eduardo Neri; al este con los municipios de Eduardo Neri y Chilpancingo de los Bravo; al sur con los municipios de Chilpancingo de los Bravo y General Heliodoro Castillo; al oeste con los municipios de Chilpancingo de los Bravo y General Heliodoro Castillo.	Ocupa el 1.13% de la superficie del estado. Cuenta con 37 localidades y una población total de 26, 342 habitantes.

	Provincia	Subprovincia	Sistemas de topoformas
Fisiografía	Sierra Madre del Sur (100%).	Cordillera Costera del Sur (100%).	Sierra alta compleja (54.99%), Sierra de cumbres tendidas (35.08%), Sierra baja (4.98%), Llanura aluvial con lomerío (2.38%), Llanura con lomerío (1.67%) y Sierra baja compleja con mesetas (0.90%).

	Región hidrológica	Cuenca	Subcuenca	Corrientes de agua	Cuerpos de agua
Hidrografía	Balsas (81.99%) y Costa Chica - Río Verde (18.01%).	R. Balsas - Mezcala (81.99%) y R. Papagayo (18.01%).	R. Huajapa (47.65%), R. Huautla (18.10%), R. Papagayo (16.30%), R. Balsas - Sto. Tomás (16.23%) y R. Azul (1.72%).	Perennes: Chihuila, Coatepequito, El Estafiate, El Ahuejote, El Tanque, Izotepec, La Sidra, Papagayo, Tabacal y Yextla Intermitentes: Agua Fría, Camotla, Coapalote, Coloapa, El Cantarito, El Papayo, El Rincón, El Salitre, El Zapote, Huacapa, Las Nueces, Michapa, Piedras Grandes y Seco.	No disponible.

	Flora	Fauna
Principales ecosistemas	La vegetación es de tipo selva baja caducifolia, sus árboles que no llegan a 15 metros, son de troncos robustos y torcidos, podemos citar: El cazahuate, guaje, brasil, tepehuaje, pochote, mezquite, etcétera. También presenta el bosque de pino y encino, localizados en el centro y al sur del municipio, encontrándose especies de fraile, oyamel, encino, pino, entre otros.	En lo referente a su fauna podemos ver especies de: Tigrillo, jabalí, venado, gato montés, coyote, iguana, chapulín, chachalaca, águila, codorníz, perdiz, paraíso, zorrillo, tejón, tlacuache, ratón, culebras, palomas, lagartija, alacrán, etcétera.

	Uso del suelo	Vegetación
Uso del suelo y vegetación	Agricultura (14.07%) y zona urbana (0.74%).	Bosque (76.66%), selva (8.03%), pastizal (0.05%) y otro (0.45%).





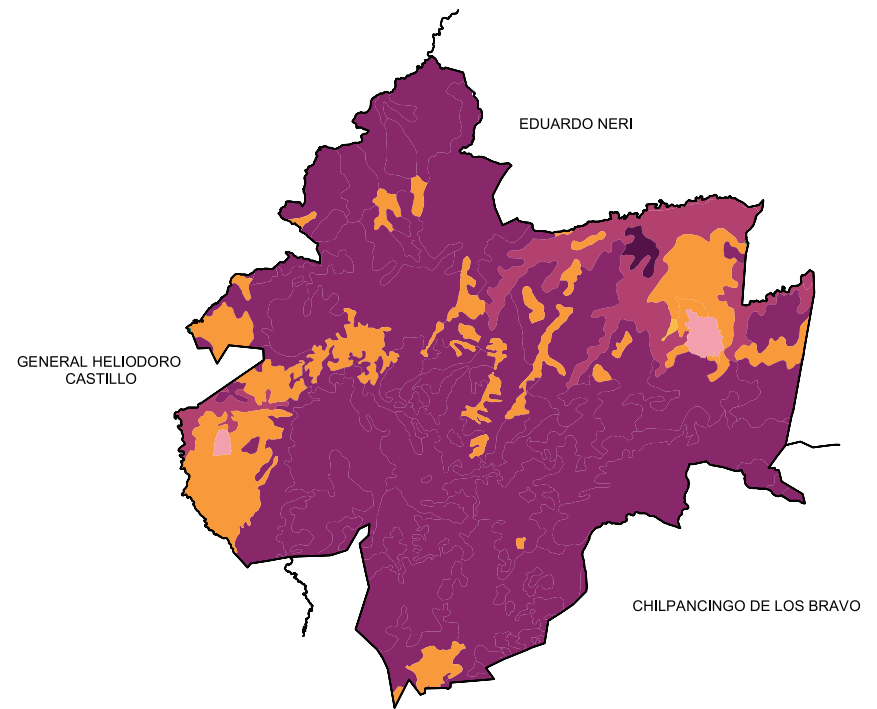
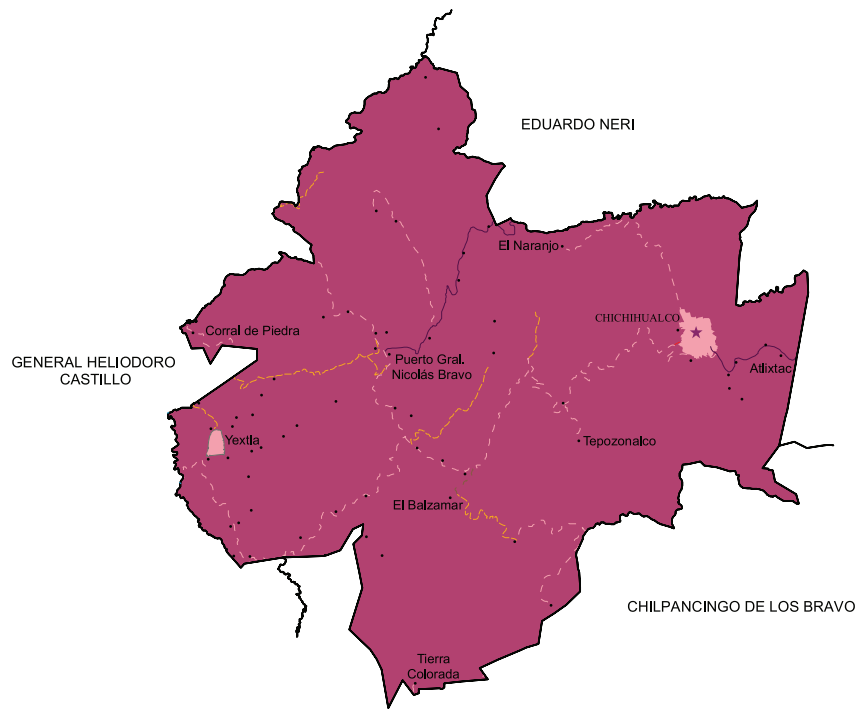

Arqueológica y monumentos históricos	No disponible.
--------------------------------------	----------------

Fuente: Instituto Nacional para el Federalismo y el Desarrollo Municipal (INAFED) Enciclopedia de los Municipios de México [Recuperado en : www.e-local.gob.mx/wb2/ELOCAL/EMM_guerrero](http://www.e-local.gob.mx/wb2/ELOCAL/EMM_guerrero)







	Artesanías	Gastronomía	Artes
Cultura popular	Tejen sombreros a mano y elaboran productos de cerámica.	Comida: Pozole que es uno de los platillos favoritos que se consumen en los días tradicionales o en las fiestas religiosas, ya sea verde o blanco, se acompaña de aguacate y chicharrón; además algunas personas lo acostumbran con sardinas. Además, quesos, crema y requesón. Bebida: Mezcal.	Chilena ,Tropical y bandas de viento.



Localidades e Infraestructura para el Transporte



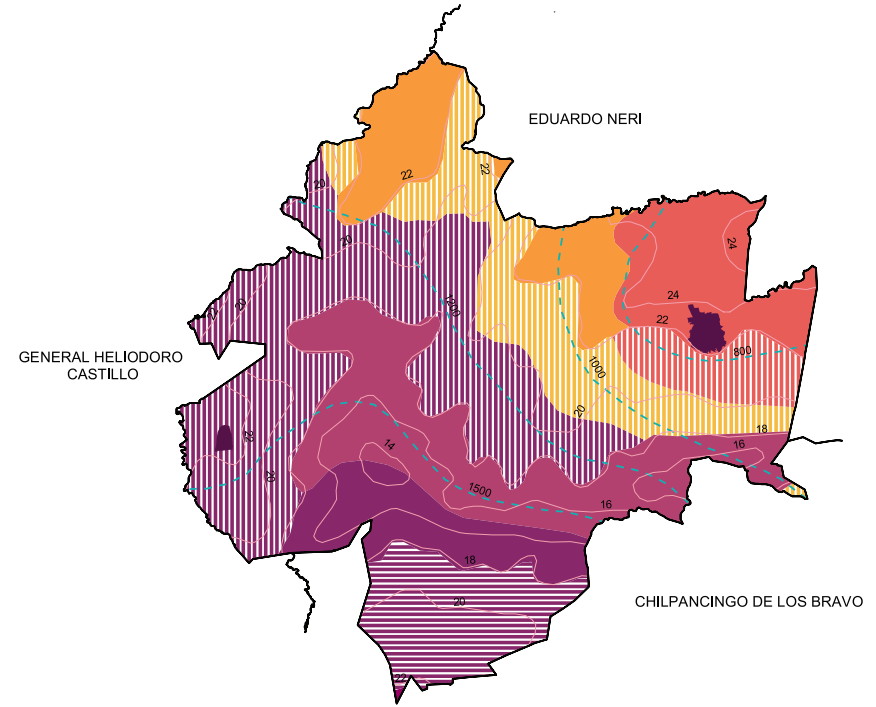
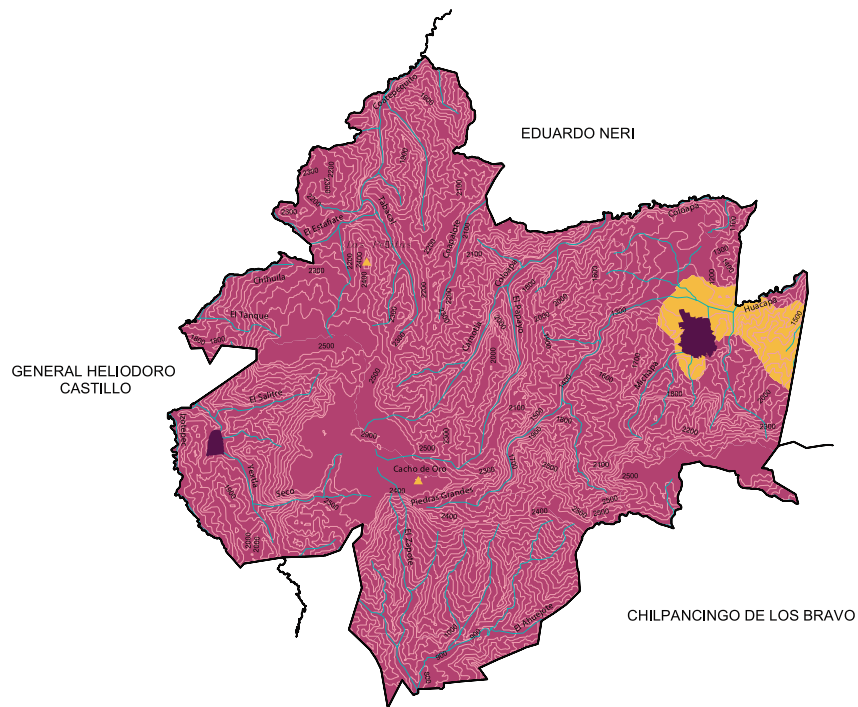

-  Carretera de dos carriles
-  Terracería
-  Brecha
-  Zona urbana
-  Cabecera
-  Localidad

Uso de suelo y vegetación













-  Agricultura
-  Bosque
-  Otro
-  Pastizal
-  Selva
-  Zona urbana



Relieve

-  Curva de nivel
-  Corriente de agua
-  Elevación principal
-  Llanura
-  Sierra
-  Zona urbana

Climas

-  Isoyeta en mm
-  Isotherma en °C
-  Cálido subhúmedo con lluvias en verano, de humedad media **(8.90%)**
-  Cálido subhúmedo con lluvias en verano, de mayor humedad **(0.03%)**
-  Semicálido húmedo con abundantes lluvias en verano **(9%)**
-  Semicálido subhúmedo con lluvias en verano, de humedad media **(13.69%)**
-  Semicálido subhúmedo con lluvias en verano, de mayor humedad **(28.81%)**
-  Semicálido subhúmedo con lluvias en verano, de menor humedad **(4.46%)**
-  Semiseco con lluvias en verano **(9.59%)**
-  Templado húmedo con abundantes lluvias en verano **(7.97%)**
-  Templado subhúmedo con lluvias en verano, de mayor humedad **(17.55%)**
-  Zona urbana

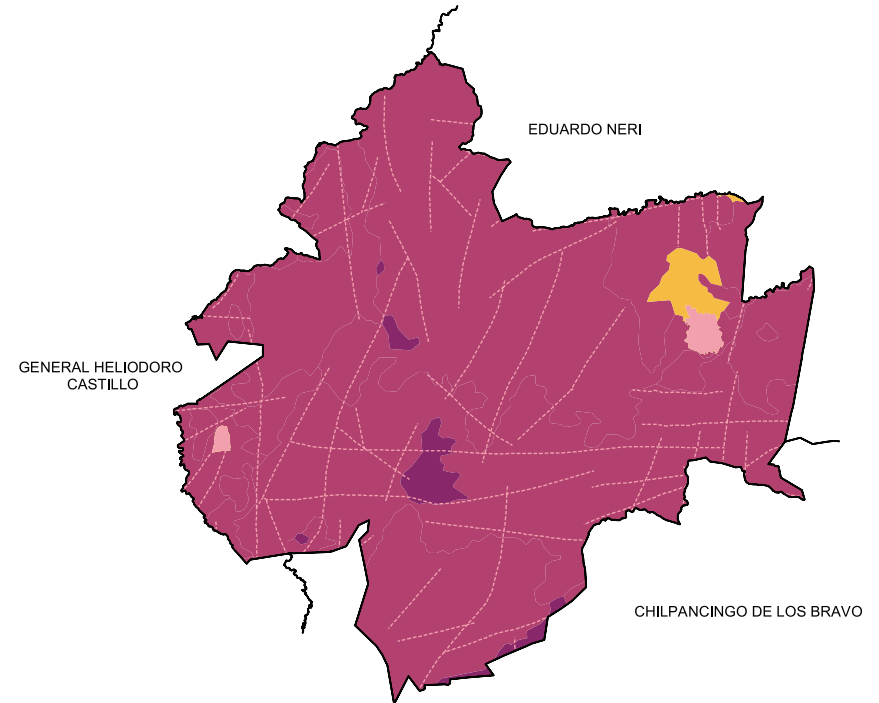
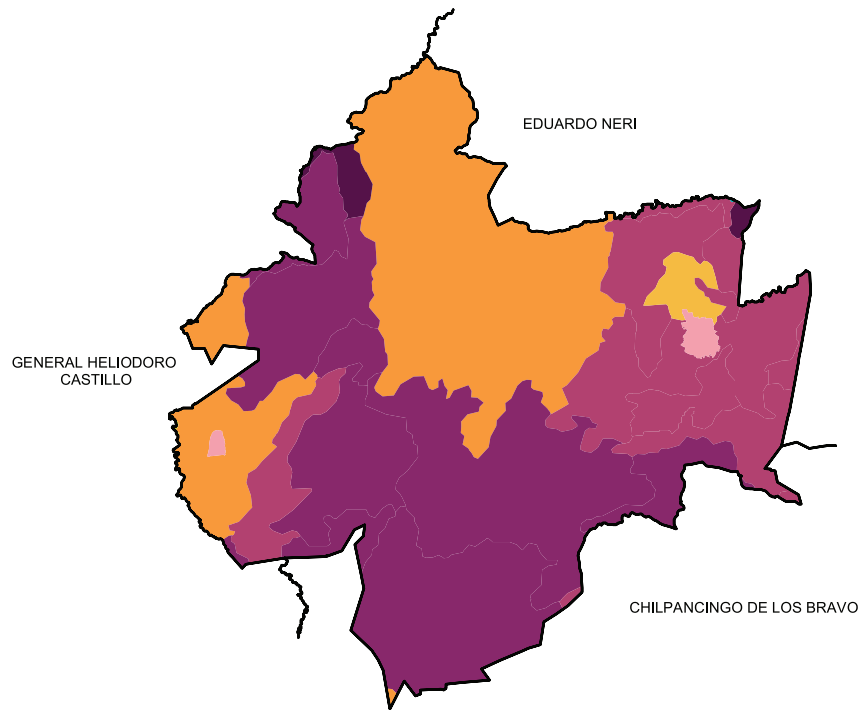

Suelos Dominantes

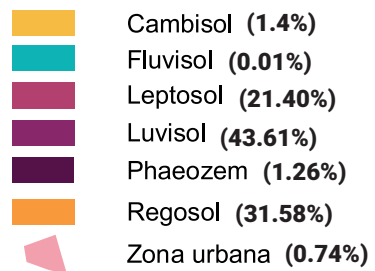

Geología (Clase de roca)

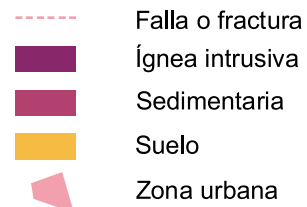

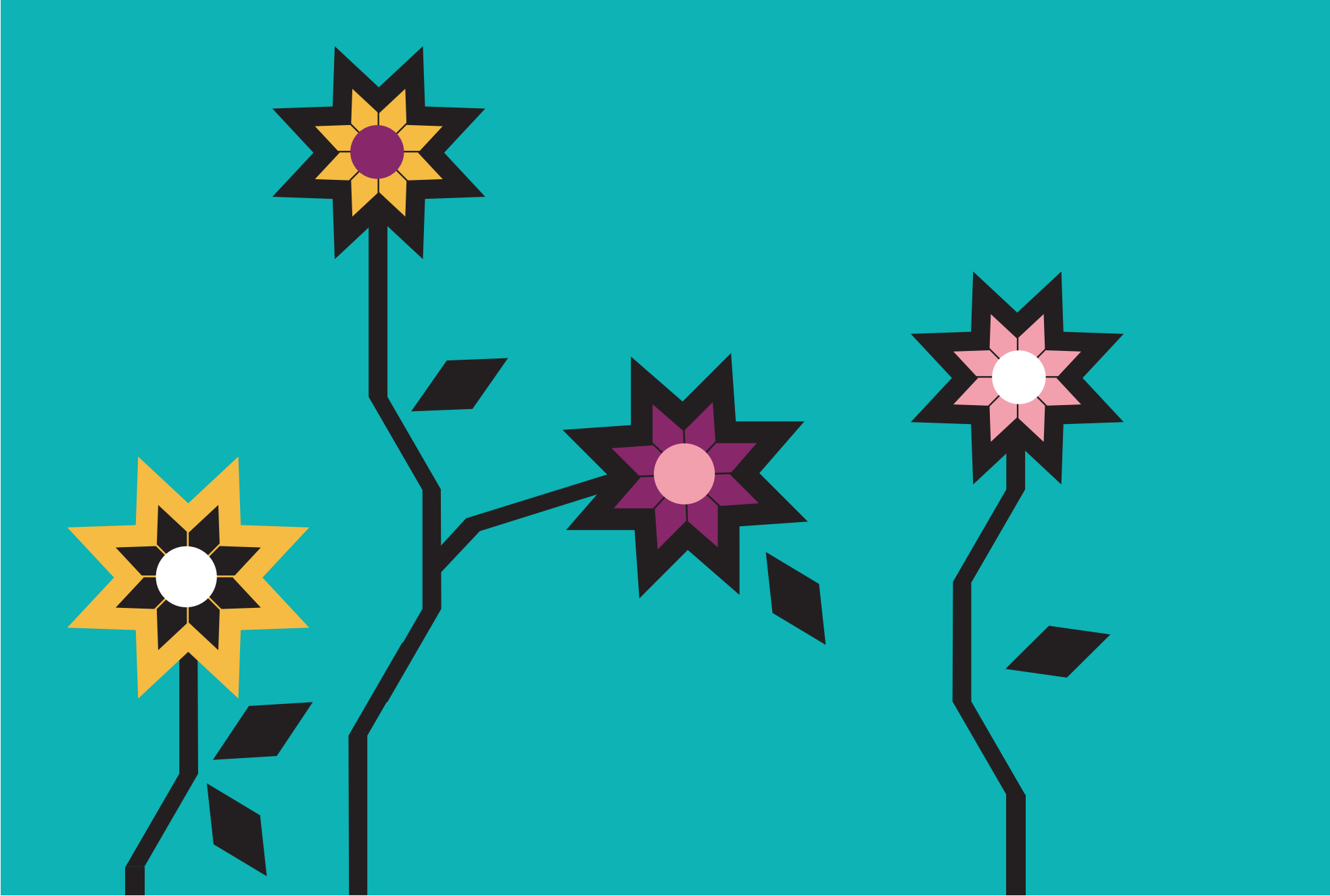



XLVII. MALINALTEPEC

“Tierra de la flor de corazón” o “Pueblo de Candeleros” o
“Cerro de los Candeleros”

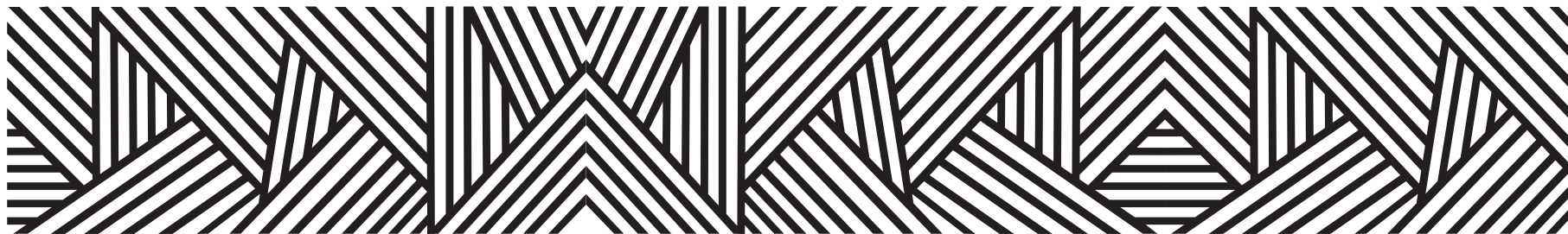

Anteriormente Malinaltepec, se llamaba Noyosotaini, que en mixteco significa

“Tierra de la flor de corazón”

y en 1564 se le aplica el nombre actual, que del mexicano significa

“Pueblo de Candeleros”

o

“Cerro de los Candeleros”

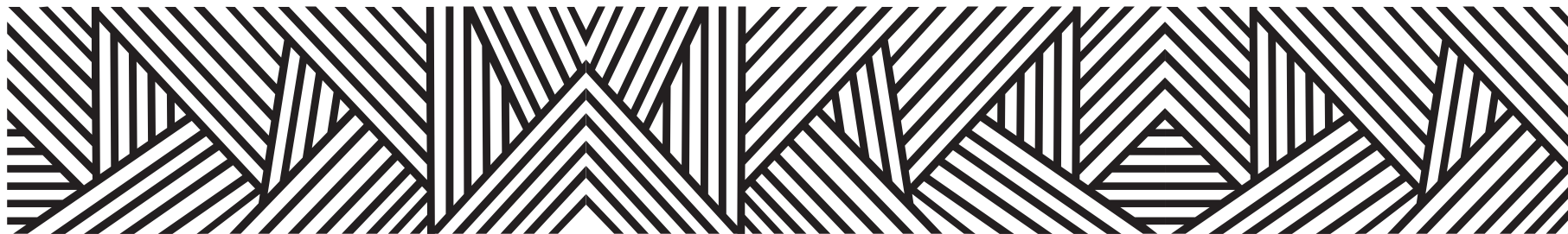

CONTEXTO MUNICIPAL

El municipio de Malinaltepec se localiza en la región Montaña del estado de Guerrero, cuenta con una superficie de 480 km² y densidad de población de 54.1 habitantes por km²; su tasa de crecimiento promedio anual en el periodo 2010-2015, es de (-3.1), con una población de 25,584 habitantes y se estima que para 2030 sea de 28,557 personas.

El porcentaje de población económicamente activa es del 28.6 % de los cuales el 71.0% son hombres y el 29.0% mujeres; la población ocupada es del 88.9%, el 86.5% hombres y el 94.6% mujeres.

De las 5,617 viviendas particulares habitadas, el 92.6% disponen de energía eléctrica; de agua entubada el 26.9%; de drenaje el 40.6%; sanitarios el 70.7%; en relación a la disponibilidad de bienes y tecnologías de la información y de la comunicación; el 8.8% cuenta con teléfono celular; el 2.8% computadora y el 0.3% internet.

Según nivel de escolaridad de la población de 15 años o más el 16.0% no tiene escolaridad; el 56.2% tiene educación básica; media superior el 21.8% y educación superior el 5.6%.

El 88.1% de la población total del municipio, se encuentra afiliada a servicios de salud; entre los que destacan, el seguro popular con el 98.0% y el ISSSTE, el 2.0%.

El 90.92% de la población de 3 años y más habla lengua indígena, y el 97.37% se considera indígena, entre las lenguas más destacadas se encuentran el me' phaa (Tlapeneco) y el tu'un savi (Mixteco).

Estimaciones del CONAPO, con base en la Encuesta Intercensal 2015 del INEGI, lo clasifica con un índice de marginación muy alto, ocupando el lugar 26 a nivel estatal y 132 en el contexto nacional.

Por otra parte el CONEVAL, en su informe 2015, reporta que en el municipio de Malinaltepec existen 14,269 personas en pobreza extrema, representa el 55.1 % de su población que tienen tres o más carencias de seis posibles y se encuentran por debajo de la línea de bienestar mínimo.

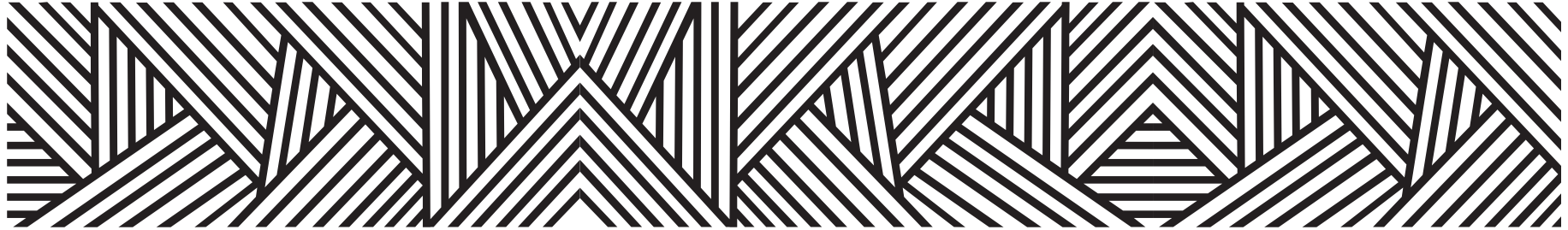

LOCALIDADES DEL MUNICIPIO

1. Malinaltepec
2. Alacatlalzala
3. Colombia de Guadalupe
4. Cuatzoquitengo
5. Colonia Encino Roble
6. Colonia del Obispo (Loma del Obispo)
7. Mesón de Ixtláhuac
8. Monte Alegre
9. Moyotepec (Moyotepec de Juárez)
10. Ojo de Agua de Cuauhtémoc
11. Paraje Montero (Paraje Montero de Zaragoza)
12. El Potrerillo (Potrerillo del Rincón)
13. Rancho Viejo
14. El Rincón (Santa Cruz del Rincón)
15. Colonia San Mateo
16. San Miguel el Progreso
17. La Soledad
18. Tapayoltepec
19. El Tejocote
20. El Tepeyac
21. Tierra Colorada
22. Tilapa
23. Unión de las Peras
24. Xochiatenco
25. San Miguel
26. Laguna Seca
27. La Ciénega
28. Loma del Faisán
29. Llano Pantanoso
30. El Cocoyul
31. Hondura Verde
32. La Taberna
33. Loma Concha
34. El Portezuelo de Santa Cruz (Cruzamiento)
35. Cuadrilla Mango
36. La Divina Providencia
37. Loma Mamey
38. La Lucerna
39. Llano Grande
40. San Camilo
41. Ahuejuyo Viejo
42. La Parota
43. El Salto
44. Xkua Xtuti
45. Espino Blanco
46. Colonia Jardín de Cafetales

- | | | | | | |
|-----|--|------|---|------|-----------------------|
| 47. | Llano de Epazote | 78. | Rancho Ponciano Rea Bruno | 109. | Filo de Gallo |
| 48. | Llano Majahua | 79. | Ahuejuyo Nuevo | 110. | Yautepec |
| 49. | Piedra Víbora | 80. | Crucero de Espino Blanco | 111. | Santa Cruz |
| 50. | San Antonio Abad (San Antonio) | 81. | El Huamúchil | 112. | La Villa de Guadalupe |
| 51. | San Lorenzo | 82. | Colonia Campo de Aviación | 113. | El Carrizal |
| 52. | Santa Teresa | 83. | Pie de la Cuesta | 114. | Guadalupe |
| 53. | Laguna Tres Marías | 84. | Piedra Pintada | 115. | Monte de Olivo |
| 54. | El Mango (Xabo Nikil) | 85. | Rayo Alto | 116. | Colonia el Paraíso |
| 55. | La Canoa | 86. | San Diego Vista Hermosa | | |
| 56. | Cerro el Timbre
(Portezuelo la Ciénega) | 87. | Cerro Zacatón (Zacatón) | | |
| 57. | Crucero Loma del Faisán | 88. | Cerro Tlalixtatepec | | |
| 58. | Cúpula del Sur | 89. | Colonia Villar | | |
| 59. | Colonia Linda Vista (Laguna Seca) | 90. | Pie del Cerro San Marcos | | |
| 60. | Llano de Manzano | 91. | La Piedra del Zorro | | |
| 61. | Loma Larga | 92. | Linda Vista | | |
| 62. | Loma Linda Vista (Cerro Luna) | 93. | Loma Colorada | | |
| 63. | La Magueyera | 94. | Plan Natividad | | |
| 64. | La Mina | 95. | Portezuelo del Coyote | | |
| 65. | El Paraíso | 96. | Rancho Armando Arce | | |
| 66. | San Juan de las Nieves | 97. | Colonia las Flores | | |
| 67. | Barranca Panal | 98. | La Parota | | |
| 68. | Filo de Acatepec | 99. | Loma Toro | | |
| 69. | Colonia Santa Anita | 100. | Llano de Cuajilote | | |
| 70. | Colonia San Vicente | 101. | Piedra Negra | | |
| 71. | Laguna Alta (Veinticinco de Abril) | 102. | La Mina Francisco Javier | | |
| 72. | Colonia Laguna Chalma | 103. | Agua Fría | | |
| 73. | Loma Colorada | 104. | Cerro Pelón | | |
| 74. | Llano de Heno | 105. | Colonia Hidalgo | | |
| 75. | Portezuelo (Crucero de Xochiatenco) | 106. | Hombro del Cerro Ardilla
(Cerro Ardilla) | | |
| 76. | Plan de Natividad | 107. | San Marcos | | |
| 77. | Rancho Rosalía Candia Rivera | 108. | El Tepeyac | | |

INDICADORES SOCIODEMOGRÁFICOS

COMPOSICIÓN POR EDAD Y SEXO



*En viviendas particulares habitadas



DISTRIBUCIÓN TERRITORIAL

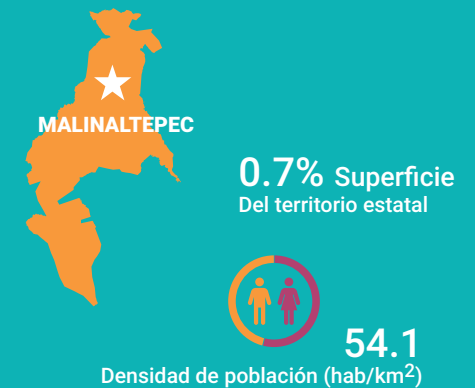

FECUNDIDAD Y MORTALIDAD

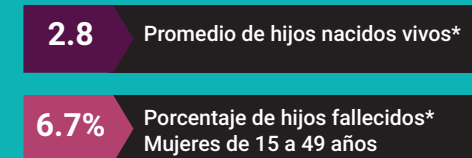

Fuente: Instituto Nacional de Estadística y Geografía (2016). Panorama sociodemográfico de Guerrero, 2015 Recuperado en: http://internet.contenidos.inegi.org.mx/contenidos/Productos/prod_serv/contenidos/espanol/bvinegi/productos/nueva_estruc/inter_censal/panorama/702825082208.pdf?platform=hootsuite

VIVIENDA

Total de viviendas particulares habitadas

5 617

Representa el 0.6% del total estatal

Promedio de ocupantes por vivienda

4.6

Promedio de ocupantes por cuarto

1.8

Tenencia de la vivienda

94.3%	Propia
1.1%	Alquilada
3.3%	Familiar o prestada
0.2%	Otra situación
1.1%	No especificado

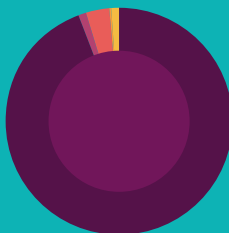

Disponibilidad de TIC

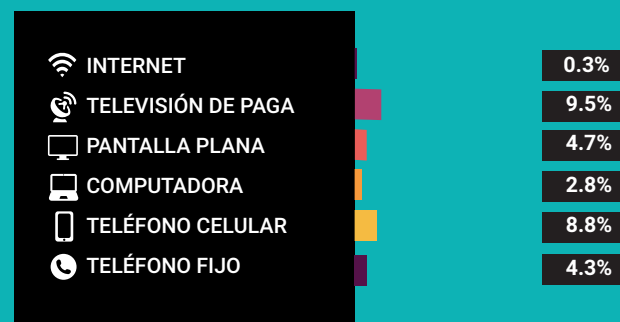

Disponibilidad de servicio de vivienda



Ahorro de energía y separación de residuos



Viviendas con materiales de construcción precarios

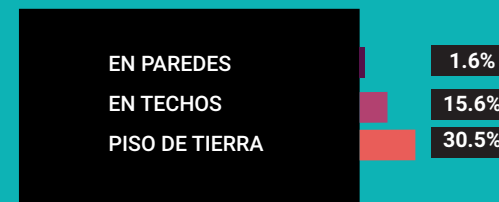

NACIONALIDAD Y ACTA DE NACIMIENTO

Inscripción en el registro civil

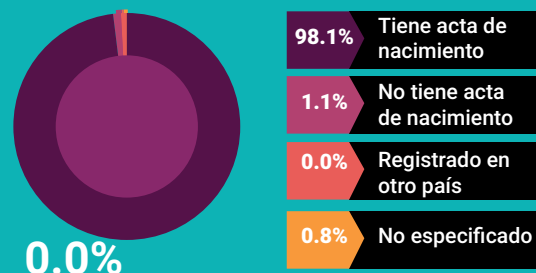

0.0%

De la población total no tiene nacionalidad mexicana

Grupo de edad	Habitantes	% de Población
0-14	10,538	41.1
15-19	2,980	11.6
20-29	3,274	12.8
30-64	7,017	27.4
65 y más	1,749	6.8

Fuente: Instituto Nacional de Estadística y Geografía (2016). Panorama sociodemográfico de Guerrero, 2015 Recuperado en: http://internet.contenidos.inegi.org.mx/contenidos/Productos/prod_serv/contenidos/espanol/bvinegi/productos/nueva_estruc/inter_censal/panorama/702825082208.pdf?platform=hootsuite

DISTRIBUCIÓN DE LA POBLACIÓN DE MALINALTEC POR GRUPOS DE EDAD

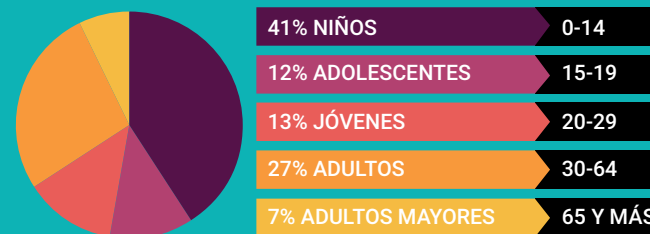

Distribución porcentual de la población según lugar de residencia de 2010

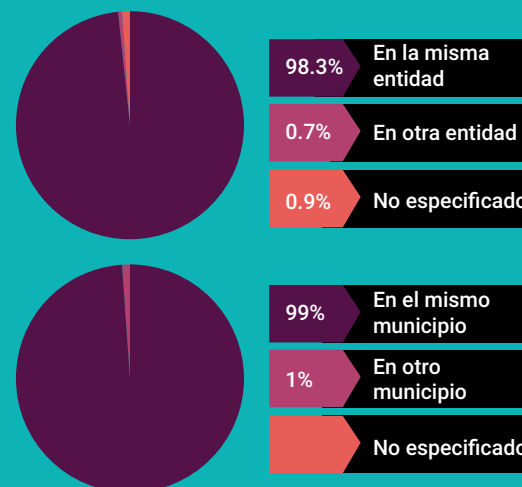

SITUACIÓN CONYUGAL

Población de 12 años y más según situación conyugal

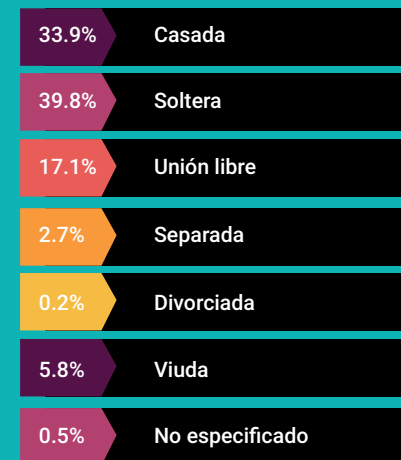

ETNICIDAD

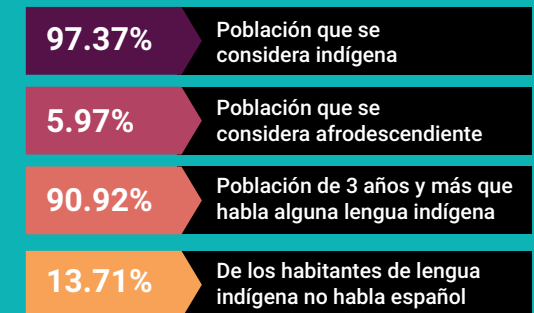

AFILIACIÓN A SERVICIOS DE SALUD

Población afiliada* 88.1%

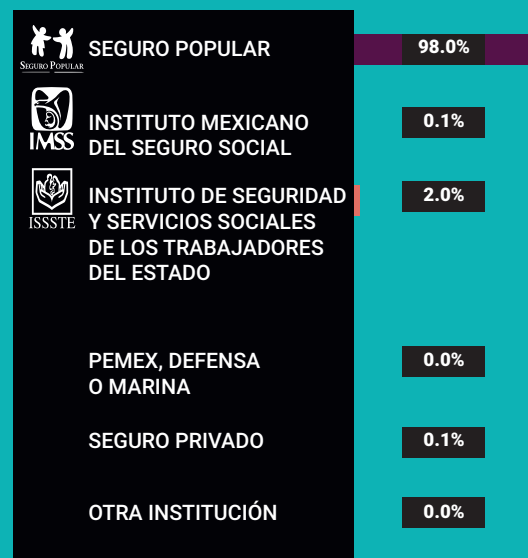

*Incluye afiliaciones múltiples

Pobreza extrema en el municipio

% de habitantes	Habitantes
55.1	14,269

Fuente: Consejo Nacional de Evaluación de la Política de Desarrollo Social (CONEVAL), Resultados de la medición de Pobreza a nivel municipal 2015 y su comparativo con el año 2010. Recuperado en: https://www.coneval.org.mx/coordinacion/entidades/Guerrero/Paginas/pobreza_municipal2015.aspx

CARACTERÍSTICAS EDUCATIVAS

Población de 15 años y más

97.1%
15 a 24 años

71.1%
25 años y más



Población de 15 años y más según nivel de escolaridad

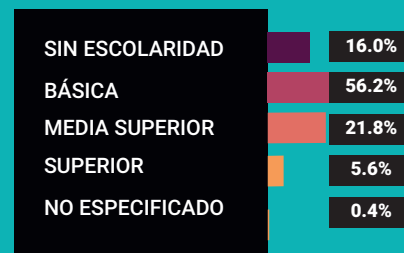

Asistencia y movilidad escolar por grupos de edad



CARACTERÍSTICAS ECONÓMICAS

Población de 12 años y más Económicamente activa (PEA)

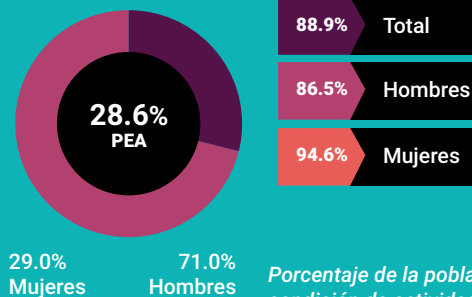

29.0% Mujeres
71.0% Hombres

Porcentaje de la población de 12 años y más con condición de actividad no especificada 0.7

No económicamente activa (PNEA)

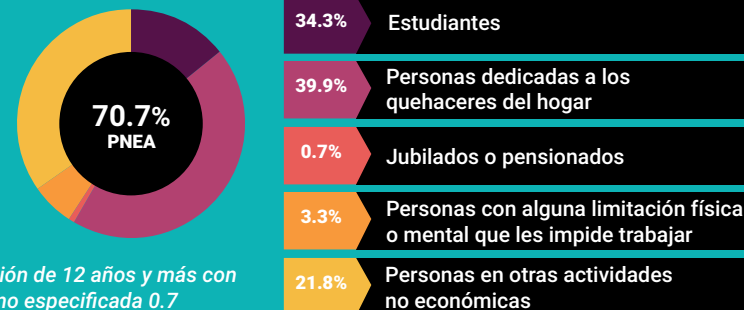



PROYECCIONES MUNICIPALES 2015-2030

Grupos de edad	2015		2016		2017		2018	
	Hombres	Mujeres	Hombres	Mujeres	Hombres	Mujeres	Hombres	Mujeres
0-4	1986	1979	1934	1931	1872	1876	1811	1821
5-9	2153	2138	2121	2105	2090	2075	2060	2045
10-14	2001	1952	1985	1934	1973	1919	1960	1904
15-19	1539	1525	1516	1509	1501	1495	1489	1485
20-24	1044	1181	1029	1172	1014	1160	998	1149
25-29	769	1010	771	1016	773	1022	775	1026
30-34	666	886	672	893	679	901	686	910
35-39	590	767	588	765	587	765	591	768
40-44	551	695	546	694	541	691	536	688
45-49	490	621	487	624	483	626	482	629
50-54	454	558	448	559	441	560	437	561
55-59	420	494	420	500	418	502	416	506
60-64	354	414	358	422	363	430	367	438
65 y más	856	1051	861	1067	866	1081	872	1097
Total por sexo	13873	15271	13736	15191	13601	15103	13480	15027
Total	29144		28927		28704		28507	

2019		2020		2021		2022	
Hombres	Mujeres	Hombres	Mujeres	Hombres	Mujeres	Hombres	Mujeres
1752	1767	1695	1716	1646	1671	1603	1631
2029	2015	1997	1985	1959	1950	1918	1912
1945	1887	1929	1871	1914	1856	1900	1842
1481	1475	1475	1467	1469	1458	1464	1449
984	1137	972	1126	963	1116	958	1108
775	1030	774	1032	772	1031	769	1028
696	920	706	930	717	941	728	953
595	771	603	777	613	784	623	794
531	686	529	685	529	685	533	689
480	632	478	635	476	639	475	642
434	563	433	567	433	573	435	580
414	508	414	510	414	513	414	518
370	445	375	453	379	461	382	469
882	1116	895	1137	910	1161	928	1187
13368	14952	13275	14891	13194	14839	13130	14802
28320		28166		28033		27932	

Fuente: Consejo Nacional de Población (2019). Proyecciones de la población de los municipios de México, 2015-2030. Recuperado de <https://www.gob.mx/conapo/documentos/proyecciones-de-la-poblacion-de-los-municipios-de-mexico-2015-2030>



PROYECCIONES MUNICIPALES 2015-2030

Grupos de edad	2023		2024		2025		2026	
	Hombres	Mujeres	Hombres	Mujeres	Hombres	Mujeres	Hombres	Mujeres
0-4	1565	1593	1531	1560	1503	1529	1479	1503
5-9	1878	1874	1839	1837	1802	1802	1773	1772
10-14	1884	1827	1869	1813	1853	1799	1832	1780
15-19	1459	1441	1454	1434	1452	1426	1451	1421
20-24	956	1103	959	1099	965	1096	973	1094
25-29	766	1025	765	1022	766	1019	770	1018
30-34	739	964	749	973	756	983	761	989
35-39	635	805	648	816	661	829	677	844
40-44	539	694	549	703	560	713	575	726
45-49	475	645	476	650	480	656	488	664
50-54	438	588	442	598	447	607	453	618
55-59	416	524	420	531	426	540	433	551
60-64	386	475	390	483	394	490	399	497
65 y más	948	1216	972	1248	997	1281	1024	1317
Total por sexo	13084	14774	13063	14767	13062	14770	13088	14794
Total	27858		27830		27832		27882	

2027		2028		2029		2030	
Hombres	Mujeres	Hombres	Mujeres	Hombres	Mujeres	Hombres	Mujeres
1461	1481	1450	1462	1444	1449	1446	1440
1749	1747	1730	1724	1714	1705	1703	1689
1807	1759	1782	1736	1759	1714	1737	1694
1451	1416	1455	1414	1460	1411	1466	1411
985	1091	998	1091	1015	1091	1033	1092
777	1017	788	1019	802	1022	820	1026
766	994	770	999	774	1003	780	1008
692	860	707	875	721	891	733	906
591	741	609	757	630	776	652	798
498	675	514	690	533	706	557	726
460	628	468	639	480	651	494	666
441	563	451	577	462	592	474	607
404	506	410	515	419	526	428	538
1053	1354	1086	1393	1120	1434	1156	1477
13135	14832	13218	14891	13333	14971	13479	15078
27967		28109		28304		28557	

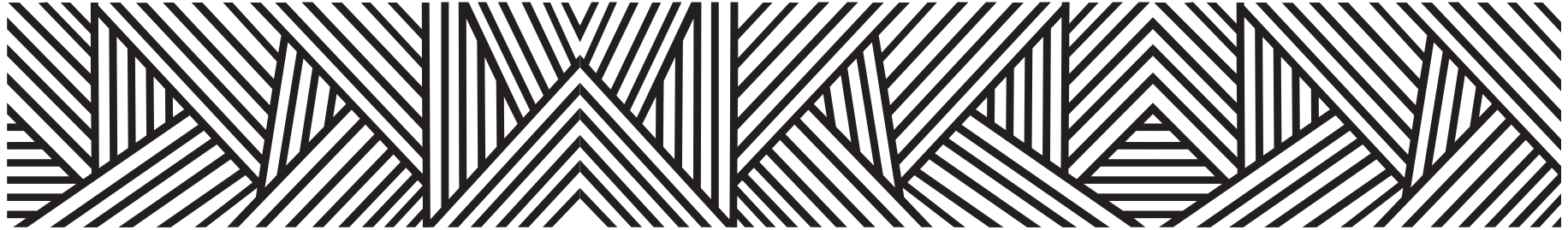

PROYECCIONES DE POBLACIÓN POR GRUPOS DE EDAD 2015-2030

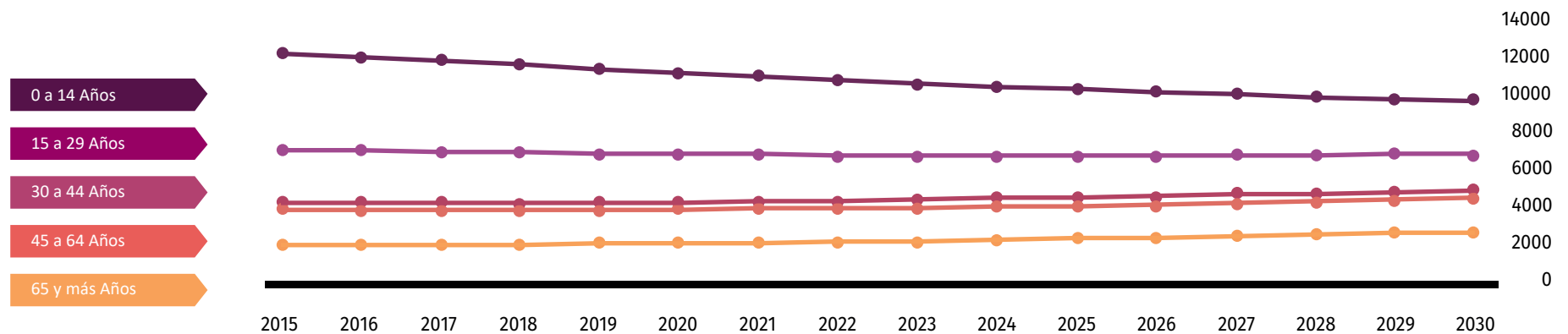

Fuente: Consejo Nacional de Población (2019). Proyecciones de la población de los municipios de México, 2015-2030. Recuperado de <https://www.gob.mx/conapo/documentos/proyecciones-de-la-poblacion-de-los-municipios-de-mexico-2015-2030>

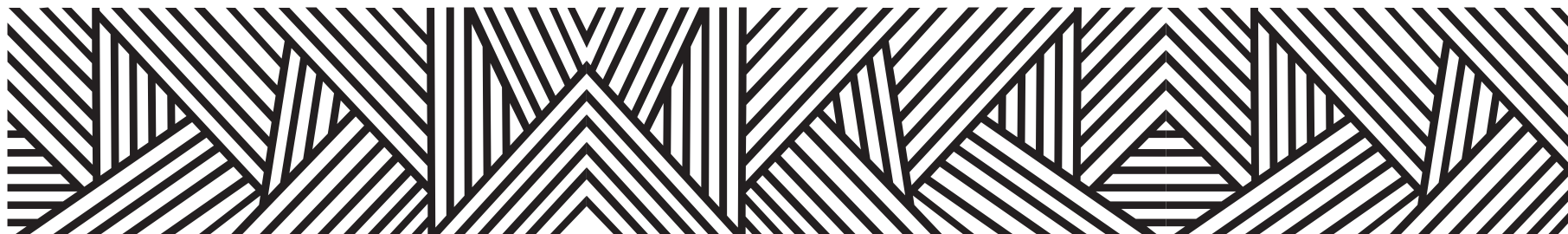

DATOS GEOGRÁFICOS CULTURALES

	Coordenadas y altitud	Colindancias	Otros datos
Ubicación Geográfica	Entre los paralelos 16° 55' y 17° 21' de latitud norte; los meridianos 98° 34' y 98° 49' de longitud oeste; altitud entre 400 y 2 600 m.	Colinda al norte con los municipios de Tlacoapa, Copanatoyac y Atlamajalcingo del Monte; al este con los municipios de Atlamajalcingo del Monte, Metlatónoc e Iliatenco; al sur con los municipios de Iliatenco y San Luis Acatlán; al oeste los municipios de San Luis Acatlán y Tlacoapa.	Ocupa el 0.74% de la superficie del estado. Cuenta con 116 localidades y una población total de 25,584 habitantes.

	Provincia	Subprovincia	Sistemas de topoformas
Fisiografía	Sierra Madre del Sur (100%).	Cordillera Costera del Sur (84.28%) y Costas del Sur (15.72%).	Sierra alta compleja (78.83%), Sierra baja compleja (15.72%) y Cañón típico (5.45%).

	Región hidrológica	Cuenca	Subcuenca	Corrientes de agua	Cuerpos de agua
Hidrografía	Costa Chica - Río Verde (92.52%) y Balsas (7.48%).	R. Papagayo (49.85%), R. Nexpa y Otros (23.8%) R. Ometepec o Grande (18.87%) y R. Tlapaneco (7.48%).	R. Unión (49.85%), R. Marquelia (23.8%), R. Quetzala (18.87%), R. Tlapaneco (4.87%) y R. Atlamajac (2.61%).	Perennes: Atlamajalcingo, De los Ladrones, El Pipe, El Quince, La Víbora, Malinaltepec y Mixtecapa Intermitentes: Del Tejocote, El Capulín, El Rincón, El Sabino, Grande, Hondo, La Ciénega, La Víbora, Malinaltepec, Mamey, Mango, Mapache, Mixteco, Monte Alegre, Ojo de Agua, Pascala, Piedra Ancha, San Pedro, Tlacoapa y Xochiatenco.	No disponible.

	Flora	Fauna
Principales ecosistemas	La vegetación existente se encuentra compuesta por selva caducifolia, caracterizada por que la mayoría de los árboles tiran sus hojas en época de secas. También se tiene bosque de pino-encino.	La fauna la componen especies de: Venado, gato montés, tigrillo, armadillo, conejo, puma, lobo, coyote, zorro, tejón, tlacuache, murciélago, águila, gavián, picaflor, carpintero, alacrán, paloma, zopilote, iguana, entre otros.

	Uso del suelo	Vegetación
Uso del suelo y vegetación	Agricultura (4.35%) y zona urbana (0.11%).	Bosque (86.42%) y pastizal (9.12%).





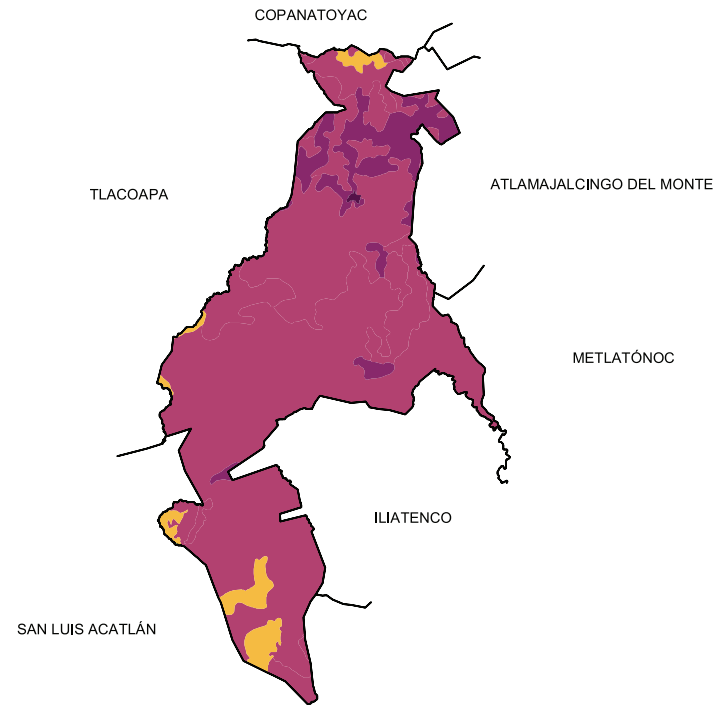
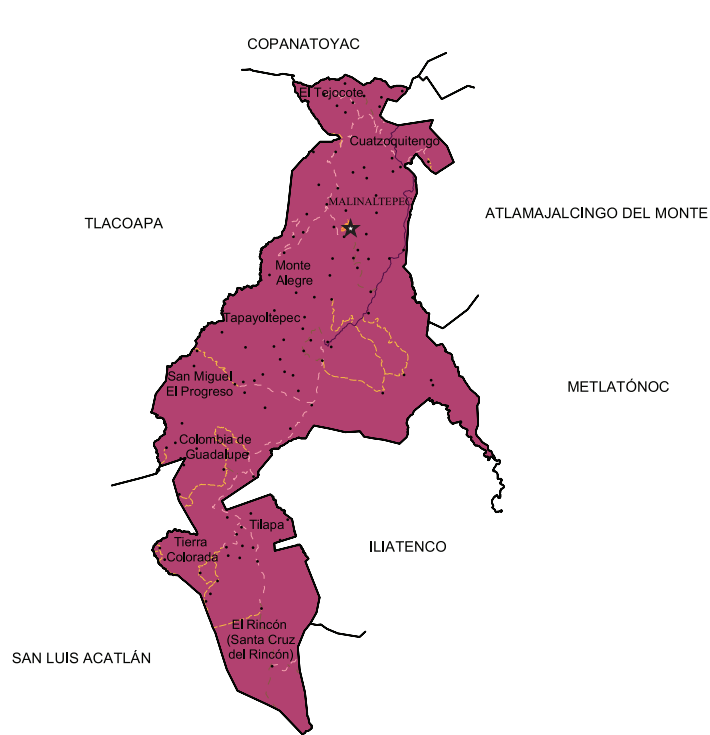

Arqueológica y monumentos históricos	El juego de pelota, tumbas y edificios; además piedras labradas y cerámicas, que denotan una cultura posterior a la Teotihuacana y posiblemente derivada de la de Tula; son las tres secciones en que se divide la zona arqueológica de gran importancia, ubicada en Texmelican, cerca de Malinaltepec.
--------------------------------------	---

Fuente: Instituto Nacional para el Federalismo y el Desarrollo Municipal (INAFED) Enciclopedia de los Municipios de México [Recuperado en : www.e-local.gob.mx/wb2/ELOCAL/EMM_guerrero](http://www.e-local.gob.mx/wb2/ELOCAL/EMM_guerrero)

	Artesanías	Gastronomía	Artes
Cultura popular	Elaboración del sombrero de palma, así como el gabán y el sarape de lana de borrego.	Comida: Mole de guajolote, preparado con chile rojo y ajonjolí, además uno de los principales antojitos es el atole agrio, el cual es preparado, con maíz quebrado.	Banda de viento, tropical, corridos.



Localidades e Infraestructura para el Transporte





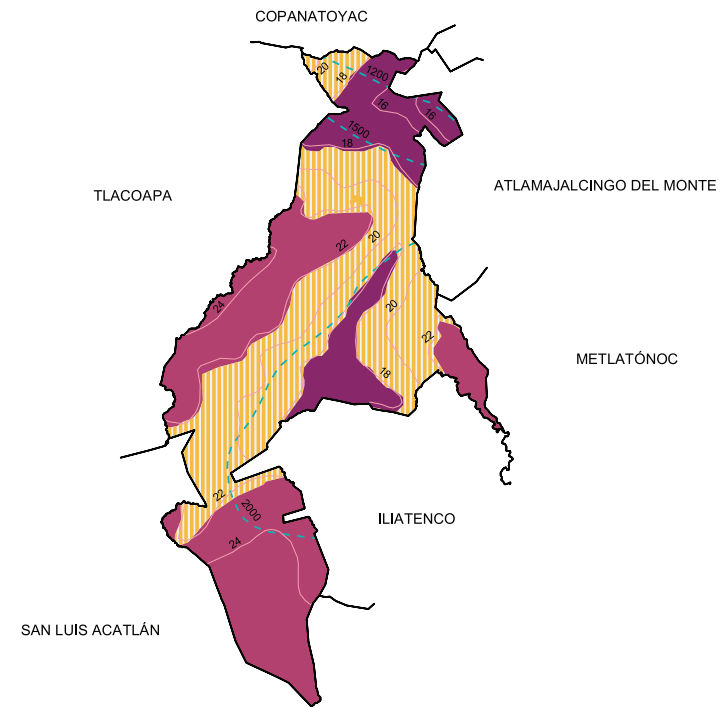
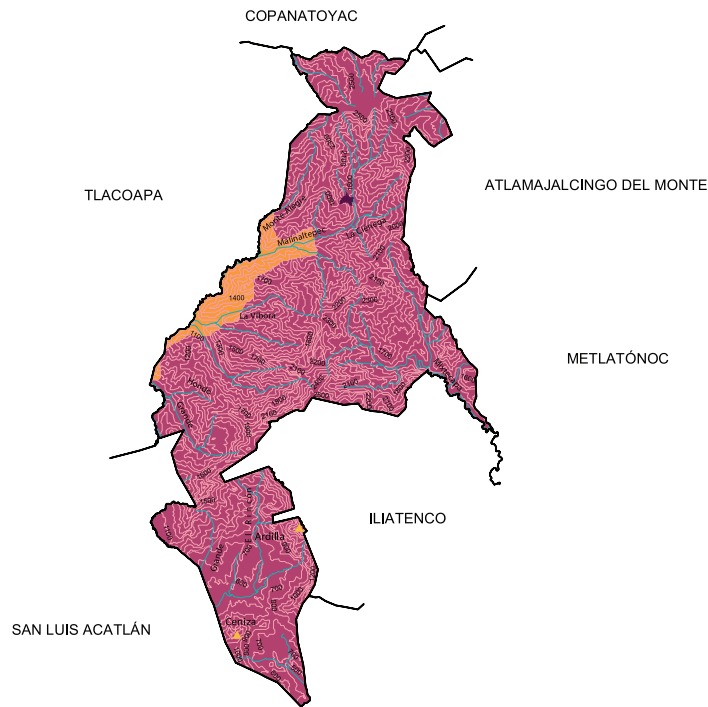

-  Carretera de dos carriles
-  Calle
-  Terracería
-  Brecha
-  Zona urbana
-  Cabecera
-  Localidad

Uso de suelo y vegetación







-  Agricultura
-  Bosque
-  Pastizal
-  Zona urbana



Relieve

-  Curva de nivel
-  Corriente de agua
-  Elevación principal
-  Cañón
-  Sierra
-  Zona urbana

Climas

-  Isoyeta en mm
-  Isotherma en °C
-  Cálido subhúmedo con lluvias en verano, de mayor humedad **(39.45%)**
-  Semicálido subhúmedo con lluvias en verano, de mayor humedad **(43.06%)**
-  Templado subhúmedo con lluvias en verano, de mayor humedad **(17.49%)**
-  Zona urbana

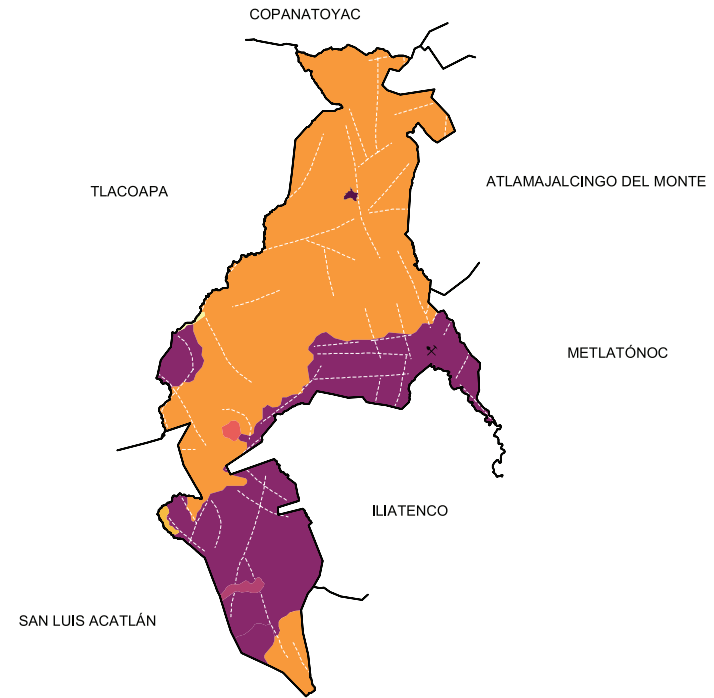
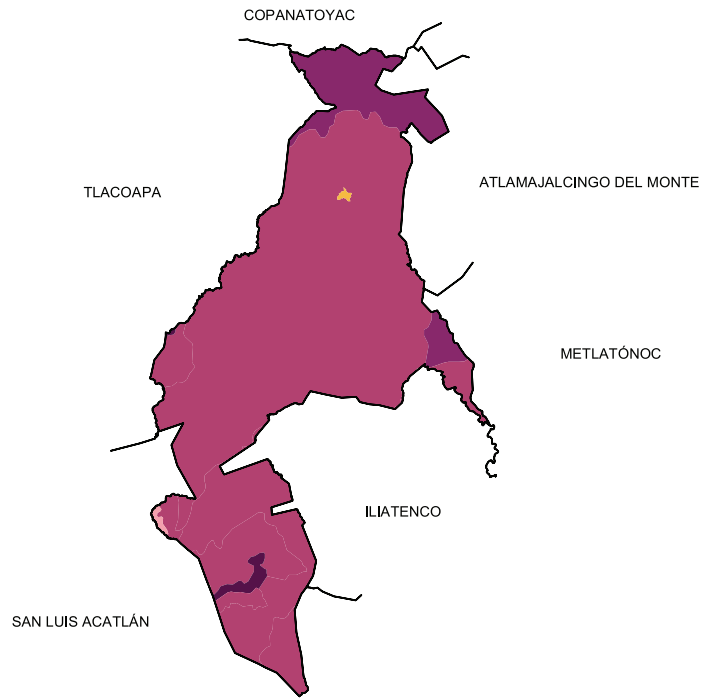

Suelos Dominantes

- Cambisol (0.23%)
- Leptosol (10.16%)
- Phaeozem (0.88%)
- Regosol (88.53%)
- Zona urbana (0.11%)
- NA con (0.09%).**

Geología (Clase de roca)

- Falla o fractura
- Ígnea intrusiva
- Ígnea extrusiva
- Sedimentaria
- Metamórfica
- Suelo
- Zona urbana
- Mina

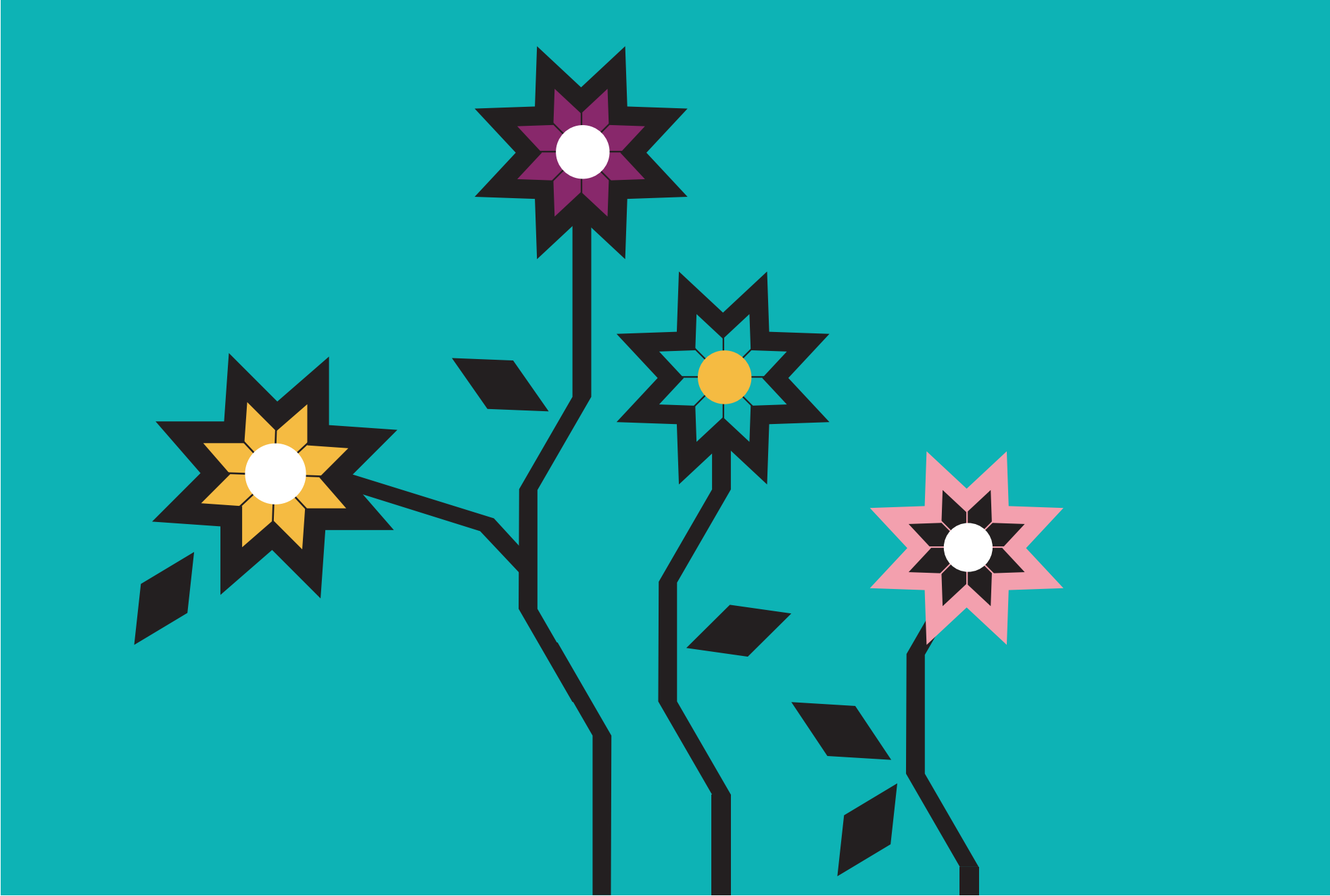

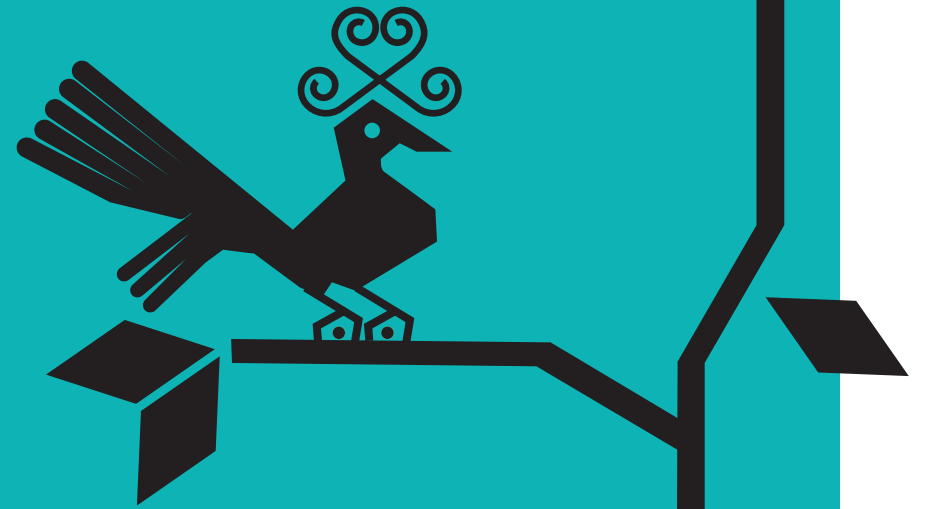

XLVIII. MARQUELIA

“Marca de Elia” o “Marcadelia” o “Mar que amarra”

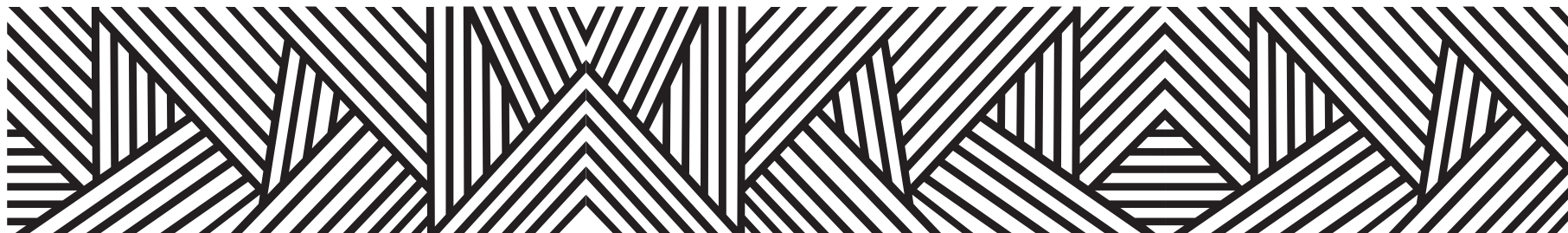

La primera versión sobre el origen del nombre de este municipio se refiere a que en esta área existía un terrateniente de nombre Juan Noriega, quien tenía una hija de nombre Elia, y marcaba su ganado con una cortadura en la oreja, por lo que la gente de otros pueblos de la región conocían el paraje como la

“Marca de Elia”

Así fue como la descomposición fonética de ambas palabras contraídas se empezó a denominar

“Marcadelia”

culminando con el vocablo Marquelia. La otra versión de Marquelia tiene su origen en la unión de tres palabras que literalmente significan

“Mar que amarra”

y se deriva de la creencia de que quien toma agua del río se queda amarrado a su suelo para

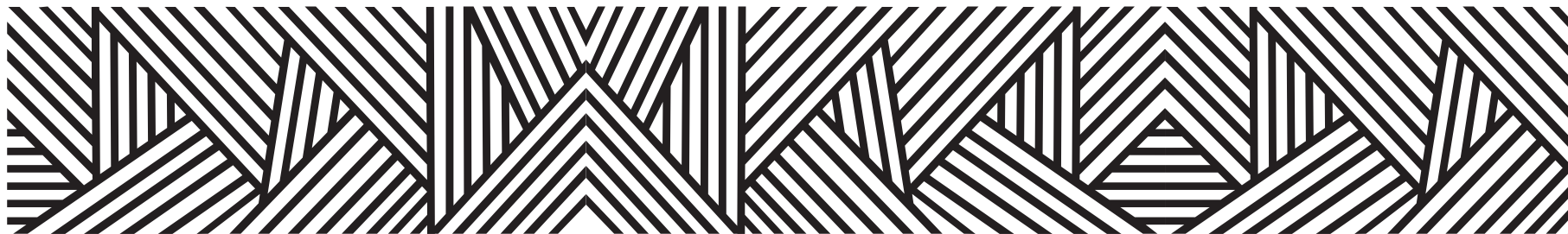

CONTEXTO MUNICIPAL

El municipio de Marquelia se localiza en la región Costa Chica del estado de Guerrero, cuenta con una superficie de 210 km² y densidad de población de 65.2 habitantes por km²; su tasa de crecimiento promedio anual en el periodo 2010-2015, es de (1.3), con una población de 13,730 habitantes y se estima que para 2030 sea de 14,412 personas.

El porcentaje de población económicamente activa es del 48.4 % de los cuales el 69.1% son hombres y el 30.9% mujeres; la población ocupada es del 98.3%, el 98.0% hombres y el 98.9% mujeres.

De las 3,623 viviendas particulares habitadas, el 97.6% disponen de energía eléctrica; de agua entubada el 37.7%; de drenaje el 84.0%; sanitarios el 86.9%; en relación a la disponibilidad de bienes y tecnologías de la información y de la comunicación; el 54.1% cuenta con teléfono celular; el 11.1% computadora y el 9.9% internet.

Según nivel de escolaridad de la población de 15 años o más el 14.1% no tiene escolaridad; el 54.4% tiene educación básica; media superior el 22.1% y educación superior el 9.2%.

El 84.3% de la población total del municipio, se encuentra afiliada a servicios de salud; entre los que destacan, el seguro popular con el 88.1% y el ISSSTE, el 8.2%.

El 3.58% de la población de 3 años y más habla lengua indígena, y el 42.75% se considera indígena; asimismo el 26.08% se considera afrodescendiente.

Estimaciones del CONAPO, con base en la Encuesta Intercensal 2015 del INEGI, lo clasifica con un índice de marginación alto, ocupando el lugar 55 a nivel estatal y 745 en el contexto nacional.

Por otra parte el CONEVAL, en su informe 2015, reporta que en el municipio de Marquelia existen 3,530 personas en pobreza extrema, representa el 25.4 % de su población que tienen tres o más carencias de seis posibles y se encuentran por debajo de la línea de bienestar mínimo.

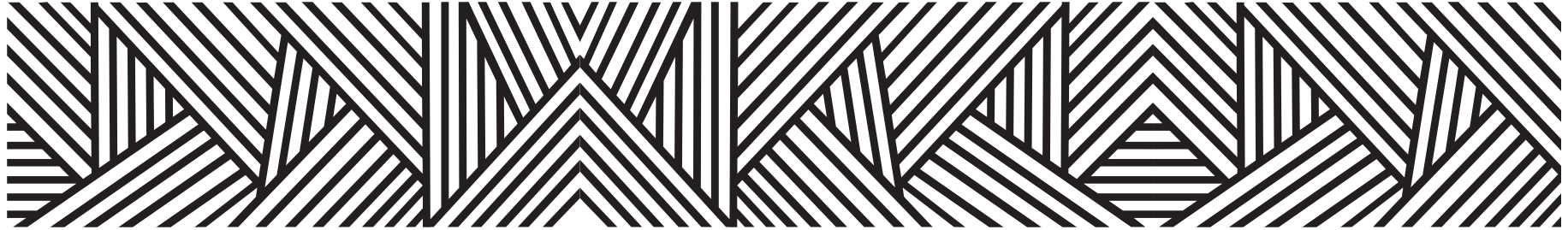

LOCALIDADES DEL MUNICIPIO

1. **Marquelia**
2. **La Arenilla**
3. **Barra de Tecoaapa**
4. **El Capulín Chocolate**
5. **La Ceniza (Loma de Romero)**
6. **El Polvorín**
7. **Cruz Verde**
8. **Charco Cuaresma**
9. **La Guadalupe**
10. **Huerta Heriberto Rentería Salinas**
11. **Huerta Zenaido Cruz**
12. **Las Palmas**
13. **Las Peñitas**
14. **La Bocana**
15. **Playa Tortuga**
16. **Rancho Albino Rosales Gatica**
17. **Rancho Chávez Heredia (Rancho el Rodeo)**
18. **Rancho el Capulín**
19. **Rancho el Palmar (La Finca)**
20. **Rancho el Roble (Rancho David Bautista)**
21. **Rancho la Ceiba**
22. **Rancho Tino Cortez**
23. **Tepantitlán**
24. **El Zapote**
25. **Zoyatlán**
26. **Brisas del Mar**
27. **Colonia el Panteón**

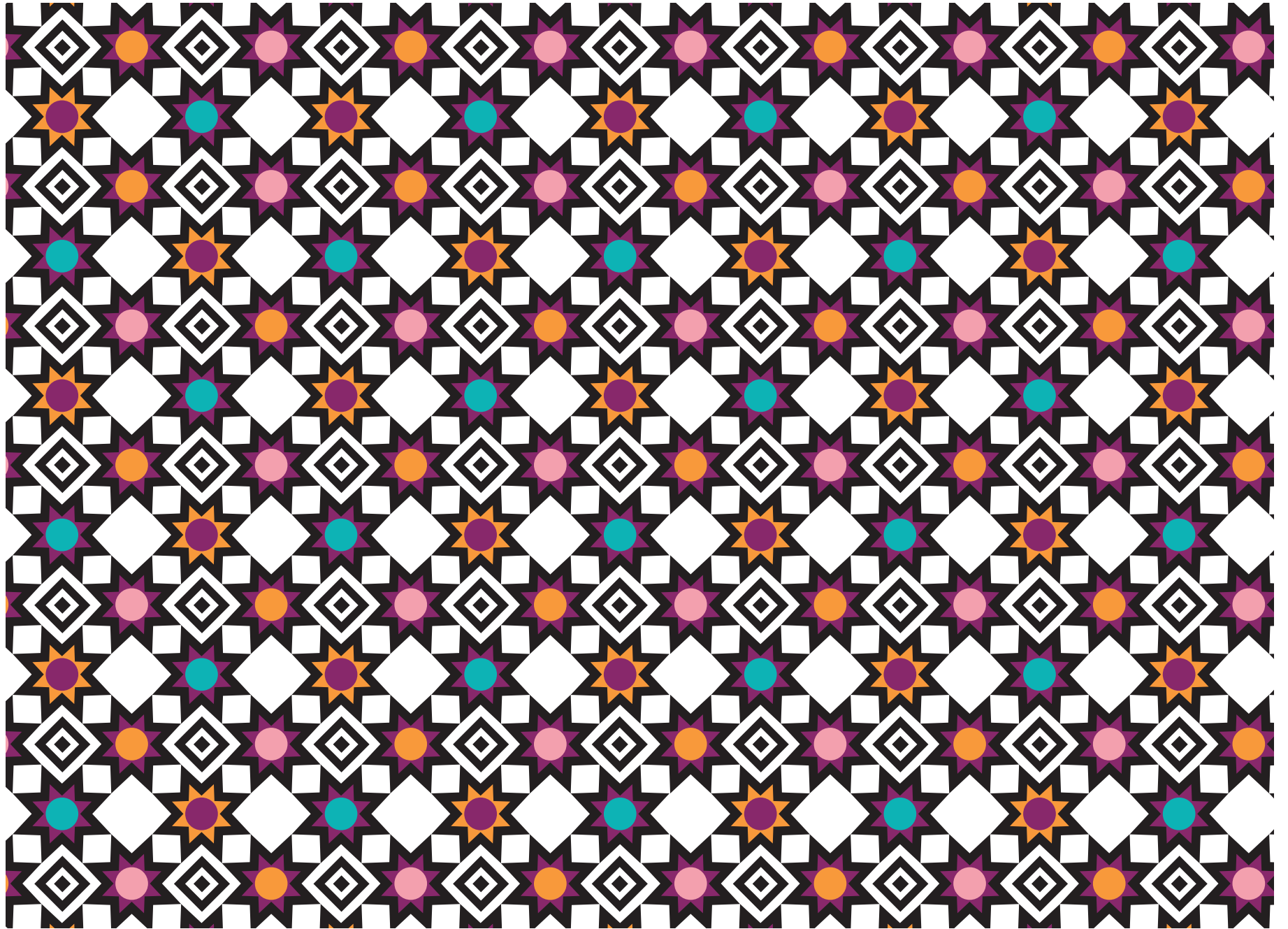

INDICADORES SOCIODEMOGRÁFICOS

COMPOSICIÓN POR EDAD Y SEXO



*En viviendas particulares habitadas

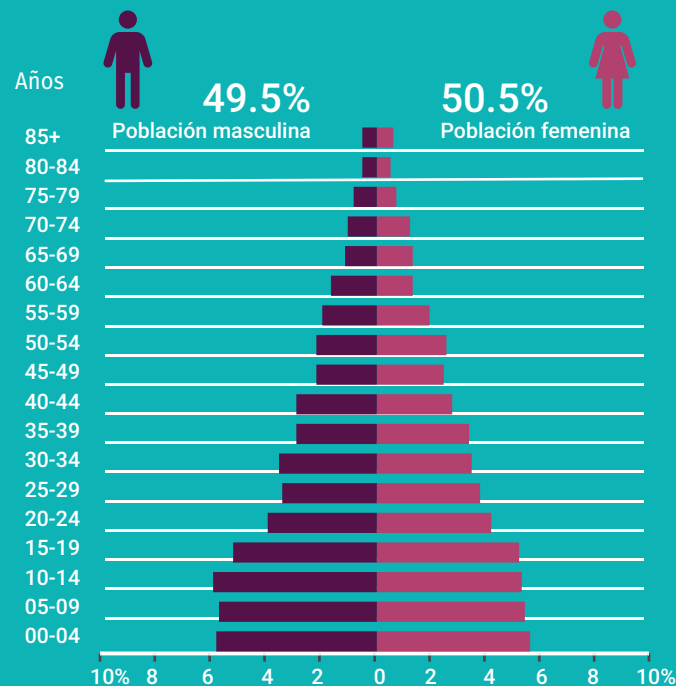

DISTRIBUCIÓN TERRITORIAL

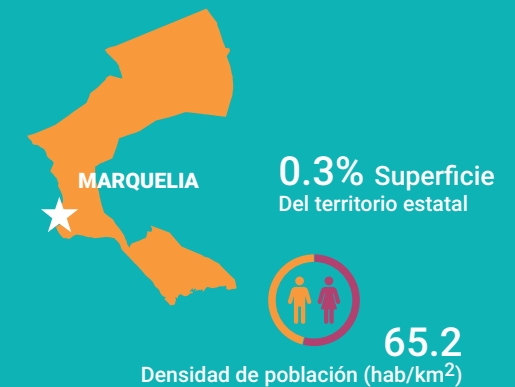

FECUNDIDAD Y MORTALIDAD

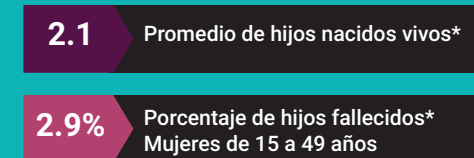

Fuente: Instituto Nacional de Estadística y Geografía (2016). Panorama sociodemográfico de Guerrero, 2015 Recuperado en: http://internet.contenidos.inegi.org.mx/contenidos/Productos/prod_serv/contenidos/espanol/bvinegi/productos/nueva_estruc/inter_censal/panorama/702825082208.pdf?platform=hootsuite

VIVIENDA

Total de viviendas particulares habitadas

3 623

Representa el 0.4% del total estatal

Promedio de ocupantes por vivienda

3.8

Promedio de ocupantes por cuarto

1.7

Tenencia de la vivienda

73.0%	Propia
8.8%	Alquilada
16.9%	Familiar o prestada
0.8%	Otra situación
0.5%	No especificado

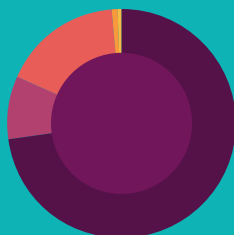

Disponibilidad de TIC

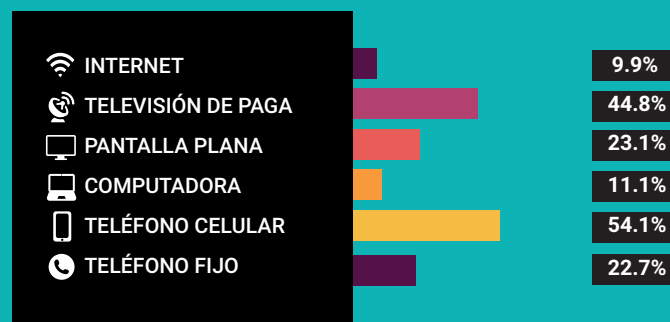

Disponibilidad de servicio de vivienda



Ahorro de energía y separación de residuos



Viviendas con materiales de construcción precarios

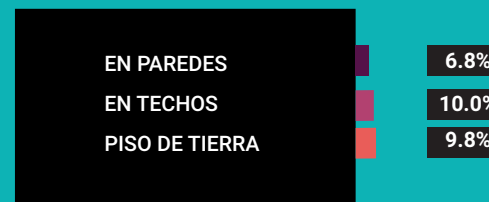

NACIONALIDAD Y ACTA DE NACIMIENTO

Inscripción en el registro civil

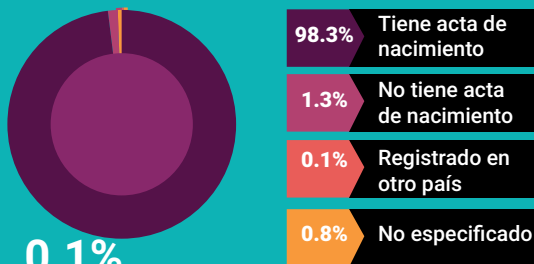

0.1%

De la población total no tiene nacionalidad mexicana

Grupo de edad	Habitantes	% de Población
0-14	4,491	32.7
15-19	1,391	10.1
20-29	2,037	14.8
30-64	4,693	34.1
65 y más	1,113	8.1

Fuente: Instituto Nacional de Estadística y Geografía (2016). Panorama sociodemográfico de Guerrero, 2015 Recuperado en: http://internet.contenidos.inegi.org.mx/contenidos/Productos/prod_serv/contenidos/espanol/bvinegi/productos/nueva_estruc/inter_censal/panorama/702825082208.pdf?platform=hootsuite

DISTRIBUCIÓN DE LA POBLACIÓN DE MARQUELIA POR GRUPOS DE EDAD

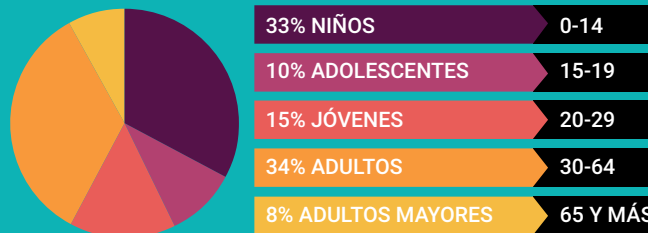

Distribución porcentual de la población según lugar de residencia de 2010

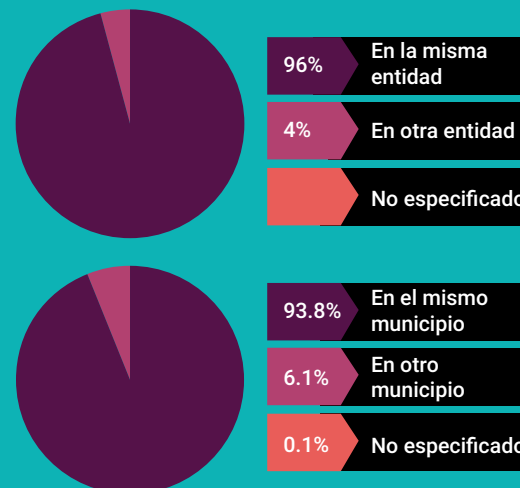

SITUACIÓN CONYUGAL

Población de 12 años y más según situación conyugal

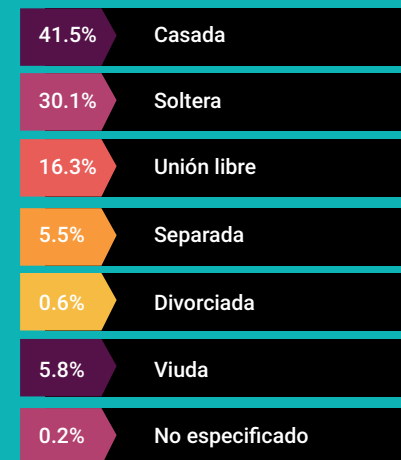

ETNICIDAD



AFILIACIÓN A SERVICIOS DE SALUD

Población afiliada* 84.3%

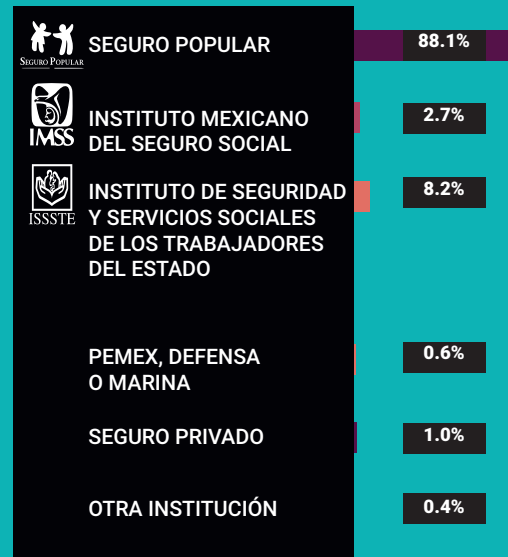

*Incluye afiliaciones múltiples

Pobreza extrema en el municipio

% de habitantes	Habitantes
25.4	3, 530

Fuente: Consejo Nacional de Evaluación de la Política de Desarrollo Social (CONEVAL), Resultados de la medición de Pobreza a nivel municipal 2015 y su comparativo con el año 2010. Recuperado en: https://www.coneval.org.mx/coordinacion/entidades/Guerrero/Paginas/pobreza_municipal2015.aspx

CARACTERÍSTICAS EDUCATIVAS

Población de 15 años y más

97.6%
15 a 24 años

80.2%
25 años y más



Población de 15 años y más según nivel de escolaridad

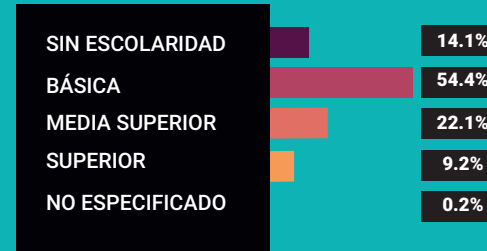

Asistencia y movilidad escolar por grupos de edad



CARACTERÍSTICAS ECONÓMICAS

Población de 12 años y más Económicamente activa (PEA)

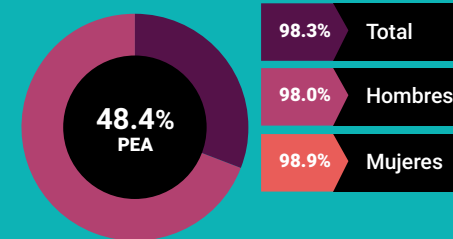

30.9% Mujeres
69.1% Hombres

Porcentaje de la población de 12 años y más con condición de actividad no especificada 0.0

No económicamente activa (PNEA)

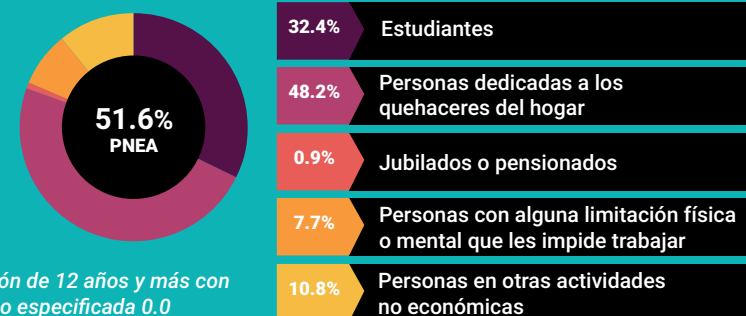



PROYECCIONES MUNICIPALES 2015-2030

Grupos de edad	2015		2016		2017		2018	
	Hombres	Mujeres	Hombres	Mujeres	Hombres	Mujeres	Hombres	Mujeres
0-4	769	733	768	736	762	735	755	731
5-9	743	704	745	704	746	704	746	702
10-14	747	706	745	701	745	697	744	693
15-19	703	677	699	673	699	670	698	667
20-24	608	603	613	606	616	608	617	608
25-29	506	527	520	537	534	547	545	556
30-34	426	466	438	476	450	485	462	494
35-39	371	418	376	421	382	425	388	429
40-44	353	396	356	398	357	400	358	401
45-49	328	367	330	373	332	378	334	383
50-54	309	328	311	334	312	339	314	344
55-59	280	272	285	278	290	283	293	287
60-64	215	214	221	219	227	224	232	229
65 y más	515	555	522	565	529	575	537	586
Total por sexo	6873	6966	6929	7021	6981	7070	7023	7110
Total	13839		13950		14051		14133	

2019		2020		2021		2022	
Hombres	Mujeres	Hombres	Mujeres	Hombres	Mujeres	Hombres	Mujeres
746	725	735	718	726	711	716	703
745	700	742	697	735	691	726	683
742	688	739	683	736	679	732	673
699	665	699	662	699	659	698	655
616	607	615	605	613	603	612	600
554	562	561	567	564	569	564	569
473	503	484	511	495	518	504	525
396	434	405	440	414	446	423	452
359	401	360	403	362	404	366	407
336	387	337	391	337	395	337	398
316	349	318	354	321	360	324	366
296	291	299	295	302	298	305	302
237	234	242	239	247	243	251	248
546	598	557	611	569	626	583	642
7061	7144	7093	7176	7120	7202	7141	7223
14205		14269		14322		14364	

Fuente: Consejo Nacional de Población (2019). Proyecciones de la población de los municipios de México, 2015-2030. Recuperado de <https://www.gob.mx/conapo/documentos/proyecciones-de-la-poblacion-de-los-municipios-de-mexico-2015-2030>



PROYECCIONES MUNICIPALES 2015-2030

Grupos de edad	2023		2024		2025		2026	
	Hombres	Mujeres	Hombres	Mujeres	Hombres	Mujeres	Hombres	Mujeres
0-4	706	694	694	683	682	671	668	657
5-9	715	673	702	661	688	649	675	638
10-14	727	668	722	662	716	656	707	647
15-19	696	651	693	646	689	640	684	635
20-24	611	598	610	595	609	592	608	588
25-29	563	568	561	566	558	562	555	559
30-34	513	531	519	536	523	539	525	539
35-39	432	458	441	464	449	470	458	477
40-44	370	411	376	415	383	420	390	426
45-49	337	400	337	403	338	405	340	409
50-54	327	372	330	378	332	383	334	388
55-59	308	306	312	311	316	316	320	322
60-64	255	253	259	257	263	262	267	267
65 y más	597	659	613	678	630	698	647	718
Total por sexo	7157	7242	7169	7255	7176	7263	7178	7270
Total	14399		14424		14439		14448	

2027		2028		2029		2030	
Hombres	Mujeres	Hombres	Mujeres	Hombres	Mujeres	Hombres	Mujeres
654	642	638	625	621	607	603	586
662	626	648	614	633	601	618	587
695	637	683	626	670	615	657	603
679	629	673	623	667	617	659	609
604	583	600	577	594	571	587	564
553	556	551	552	549	548	547	544
525	539	523	537	521	534	518	530
465	482	471	488	476	492	478	495
398	433	406	440	414	447	422	455
344	414	350	419	358	426	367	434
336	393	338	397	340	401	344	406
325	328	329	335	334	342	338	349
271	272	276	277	281	283	286	290
666	740	685	763	705	787	725	811
7177	7274	7171	7273	7163	7271	7149	7263
14451		14444		14434		14412	



PROYECCIONES DE POBLACIÓN POR GRUPOS DE EDAD 2015-2030

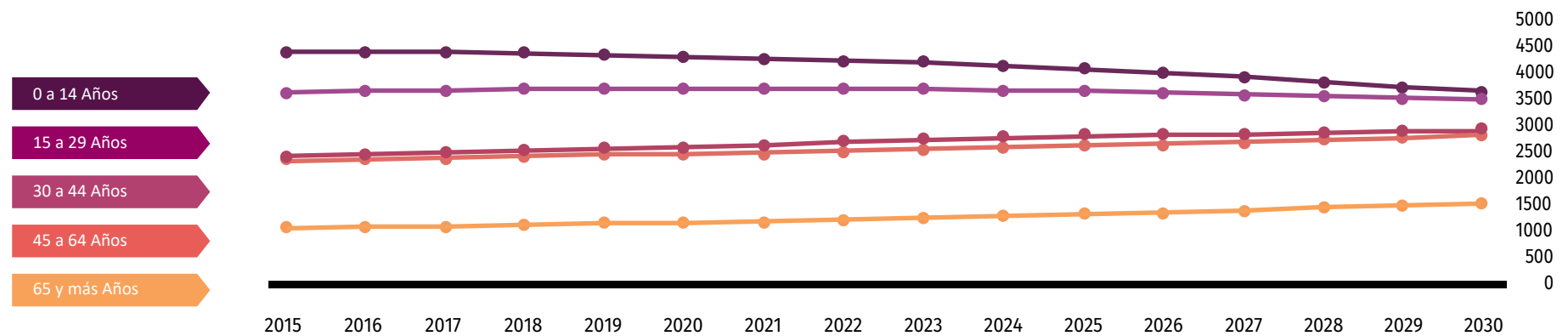

Fuente: Consejo Nacional de Población (2019). Proyecciones de la población de los municipios de México, 2015-2030. Recuperado de <https://www.gob.mx/conapo/documentos/proyecciones-de-la-poblacion-de-los-municipios-de-mexico-2015-2030>



DATOS GEOGRÁFICOS CULTURALES

	Coordenadas y altitud	Colindancias	Otros datos
Ubicación Geográfica	Entre los paralelos 16° 30' y 16° 45' de latitud norte; los meridianos 98° 39' y 98° 51' de longitud oeste; altitud entre 0 y 500 m.	Colinda al norte con los municipios de San Luis Acatlán y Azoyú; al este con los municipios de Azoyú, Juchitán y Cuajinicuilapa; al sur con el municipio de Cuajinicuilapa y el Océano Pacífico; al oeste con el Océano Pacífico y los municipios de Copala y San Luis Acatlán.	Ocupa el 0.33% de la superficie del estado. Cuenta con 27 localidades y una población total de 13,730 habitantes.

	Provincia	Subprovincia	Sistemas de topoformas
Fisiografía	Sierra Madre del Sur (100%).	Costas del Sur (100%).	Lomerío con llanuras (67.23%), Llanura costera con lomerío (26.66%), Sierra baja compleja (6.11%).

	Región hidrológica	Cuenca	Subcuenca	Corrientes de agua	Cuerpos de agua
Hidrografía	Costa Chica - Río Verde (100%).	R. Nexpa y otros (90.11%), R. Ometepec o Grande (9.84%) y R. La Arena y otros (0.05%).	R. Marquelia (90.11%), R. Ometepec o Grande (9.31%), Riño Nuevo o Cortijos (0.53%) y L. de Motengo (0.05%).	Perennes: Cortijo, Marquelia y Santa Catarina Intermitentes: Chiquito, El Cucharo, El Guayabal, Seco, Tehuestita, Tila y Tlayolapa.	Perenne (0.86%): Marquelia.

	Flora	Fauna
Principales ecosistemas	<p>La flora del municipio es de selva baja caducifolia o sea el tipo de vegetación que tira hojas en Otoño e Invierno.</p> <p>Hay también sabanas con árboles de huizache, parota, palo mulato, cubato, cacahuananches; en las partes bajas hay cocoteros, platanos y ceibas, entre otros de menor importancia.</p>	<p>La fauna es impresionante, ya que se encuentran animales como: Iguanas, víboras de cascabel, mazacoatl, tilcoates, palomas, cucuchas, gavilanes, zopilotes, loros, pericos, chachalacas, venados, jabalí, mapaches, zorros, tla-coaches, conejos, y una variedad de insectos voladores y rastreros.</p>

	Uso del suelo	Vegetación
Uso del suelo y vegetación	Agricultura (20.84%) y zona urbana (1.25%).	Selva (74.55%) y manglar (2.5%).

Nota: el porcentaje faltante corresponde a Cuerpos de Agua con (0.86%).

Arqueológica y monumentos históricos	No disponible.
---	----------------

Fuente: Instituto Nacional para el Federalismo y el Desarrollo Municipal (INAFED) Enciclopedia de los Municipios de México [Recuperado en: : www.e-local.gob.mx/wb2/ELOCAL/EMM_guerrero](http://www.e-local.gob.mx/wb2/ELOCAL/EMM_guerrero)

	Artesanías	Gastronomía	Artes
Cultura popular	No disponible.	Comida: Caldo de res rojo con plátano macho, caldo de pescado, sopa de mariscos, arroz con frijol, tamales de pichinga (mejillón), tamales oaxaqueños acompañados con atole de arroz, la barbacoa de chivo y birria.	Se han destacado grandes grupos musicales: la Generación Bautista, Los Magallones, La Banda Azoyú, el Mariachi de Chico Estrada; otros como el Quetzal en Marquelia.

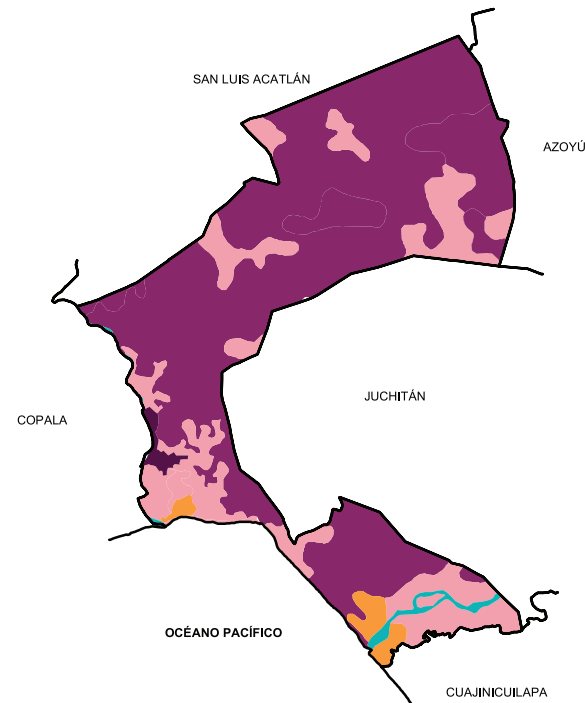
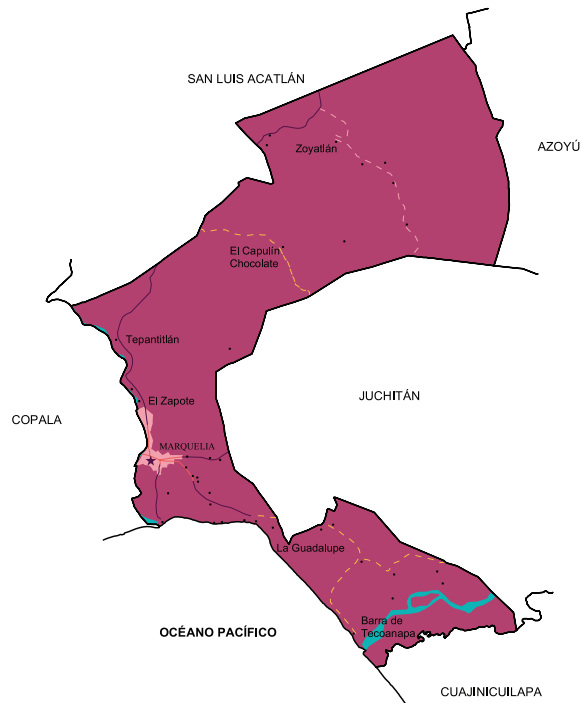

Localidades e Infraestructura para el Transporte







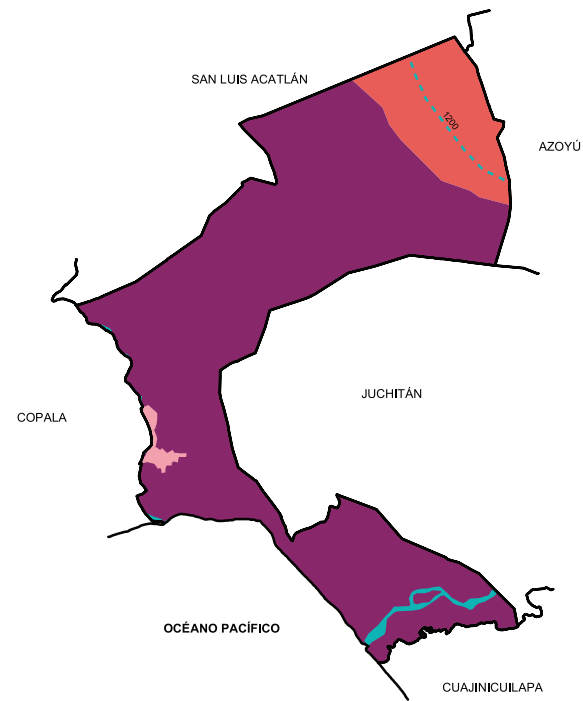
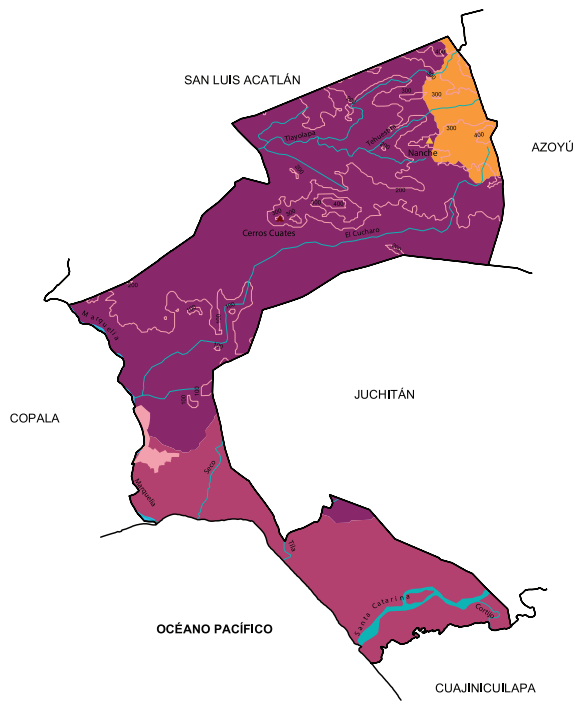

- Carretera de dos carriles
- Calle
- - - Terracería
- - - Brecha
- Cuerpo de agua
- ▲ Zona urbana
- ★ Cabecera
- Localidad

Uso de suelo y vegetación





- ▲ Agricultura
- ▲ Manglar
- ▲ Selva
- Cuerpo de agua
- ▲ Zona urbana



Relieve

-  2500 Curva de nivel
-  Corriente de agua
-  Elevación principal
-  Llanura
-  Lomerío
-  Sierra
-  Cuerpo de agua
-  Zona urbana

Climas

-  Isoyeta en mm
-  Cálido subhúmedo con lluvias en verano, de humedad media **(13.79%)**
-  Cálido subhúmedo con lluvias en verano, de menor humedad **(86.21%)**
-  Cuerpo de agua
-  Zona urbana

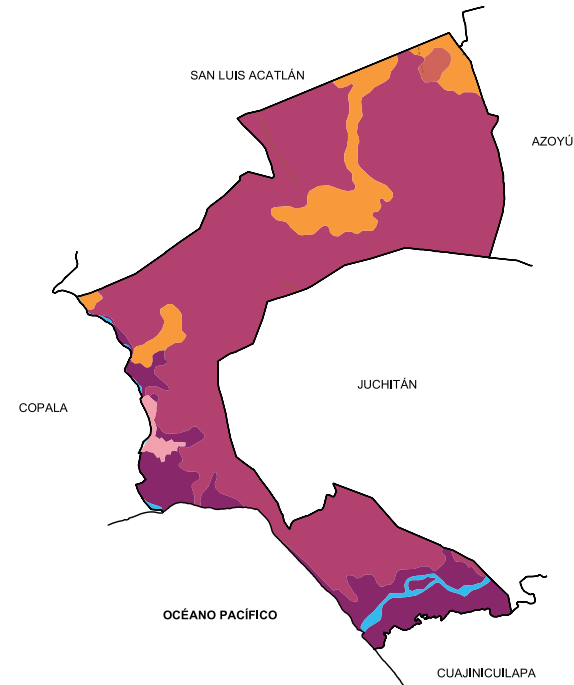
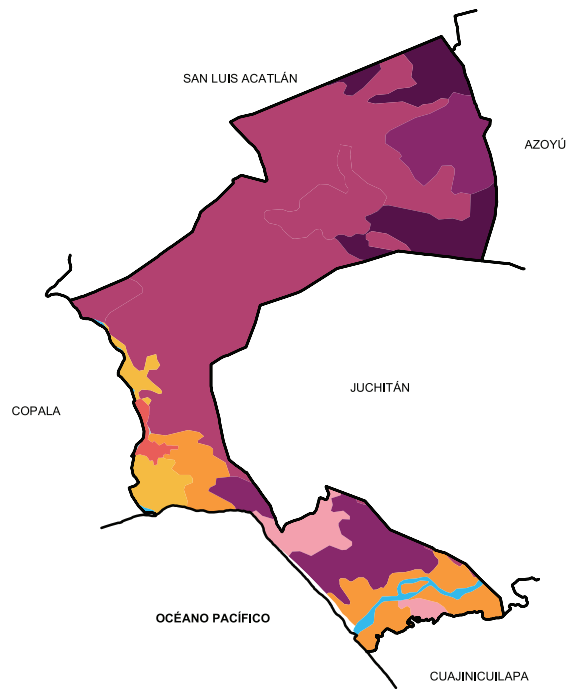

Suelos Dominantes

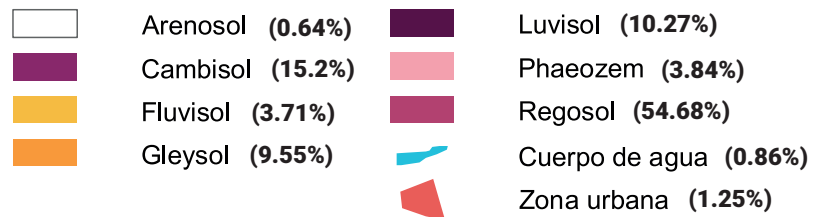

Geología (Clase de roca)

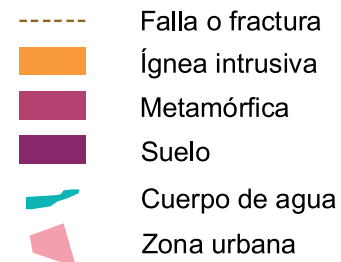

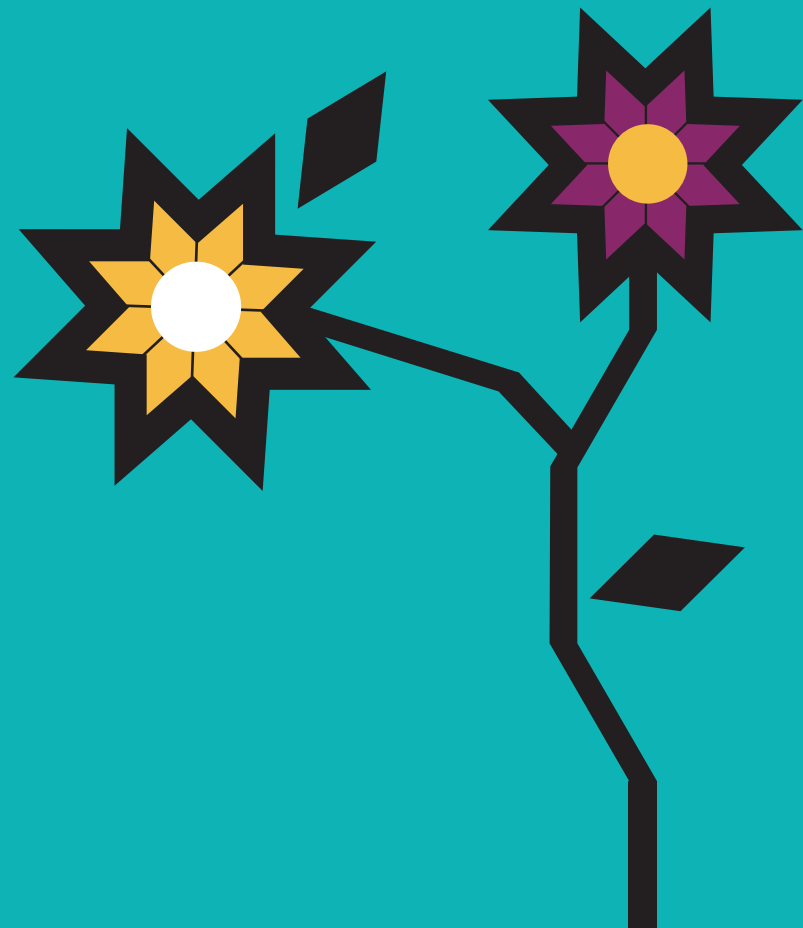



XLX.MÁRTIR DE CUILAPAN

“Fue adoptado en honor
al consumidor de la Independencia”

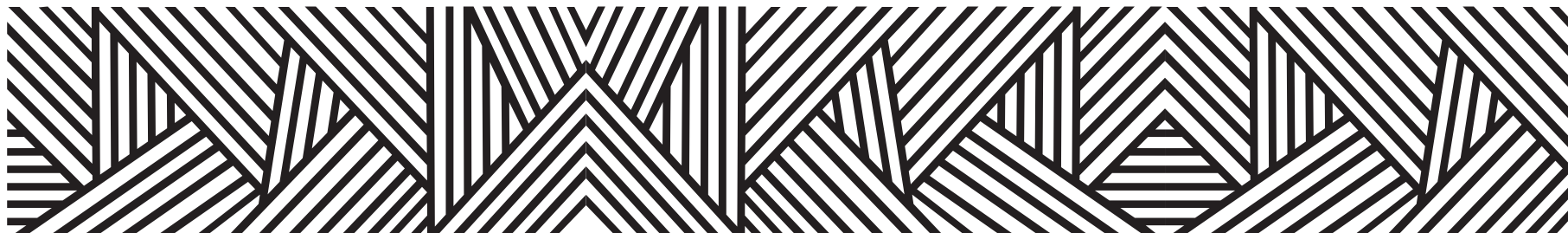

El nombre de Mártir de Cuilapan fue adoptado en honor al general Vicente Guerrero Saldaña, consumidor de la Independencia, quien siendo traicionado fue fusilado en la población de Cuilapan en el hoy estado de Oaxaca.

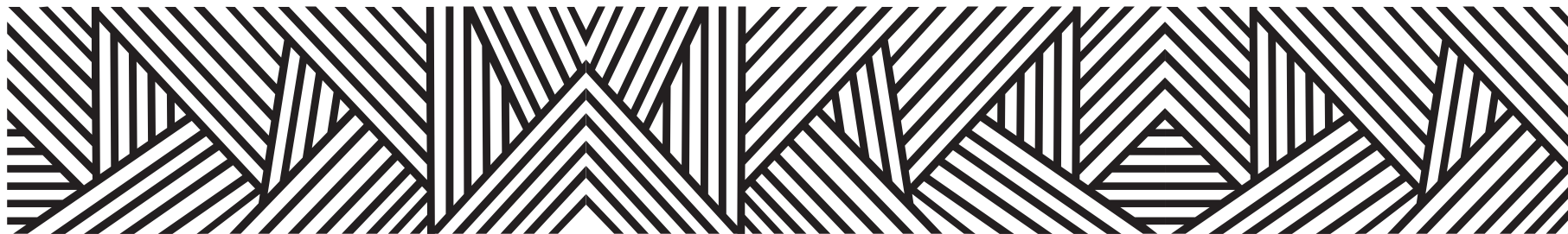

CONTEXTO MUNICIPAL

El municipio de Mártir de Cuilapan se localiza en la región Centro del estado de Guerrero, cuenta con una superficie de 625 km² y densidad de población de 30.1 habitantes por km²; su tasa de crecimiento promedio anual en el periodo 2010-2015, es de (1.0), con una población de 18,526 habitantes y se estima que para 2030 sea de 19,430 personas.

El porcentaje de población económicamente activa es del 49.7 % de los cuales 61.8% son hombres y 38.2% mujeres; la población ocupada es del 93.7%, 90.6% hombres y 98.9 mujeres.

De las 4,618 viviendas particulares habitadas, el 98.5% disponen de energía eléctrica; de agua entubada 60.9%; de drenaje 65.4%; sanitarios 89.9%; en relación a la disponibilidad de bienes y tecnologías de la información y de la comunicación; el 41.5% cuenta con teléfono celular; 5.5% computadora y 4.1% internet.

Según nivel de escolaridad de la población de 15 años o más el 28.5% no tiene escolaridad; 58.0% tiene educación básica; media superior 9.3% y educación superior 4.2%.

El 83.8% de la población total del municipio, se encuentra afiliada a servicios de salud; entre los que destacan, el seguro popular con el 97.6% y el ISSSTE, 2.3%.

44.91% de la población de 3 años y más habla lengua indígena, y el 80.90% se considera indígena, entre la lengua más destacada se encuentra el Náhuatl

Estimaciones del CONAPO, con base en la Encuesta Intercensal 2015 del INEGI, lo clasifica con un índice de marginación muy alto, ocupando el lugar 25 a nivel estatal y 110 en el contexto nacional.

Por otra parte el CONEVAL, en su informe 2015, reporta que en el municipio de Mártir de Cuilapan existen 5,848 personas en pobreza extrema, representa el 34.0 % de su población que tienen tres o más carencias de seis posibles y se encuentran por debajo de la línea de bienestar mínimo.

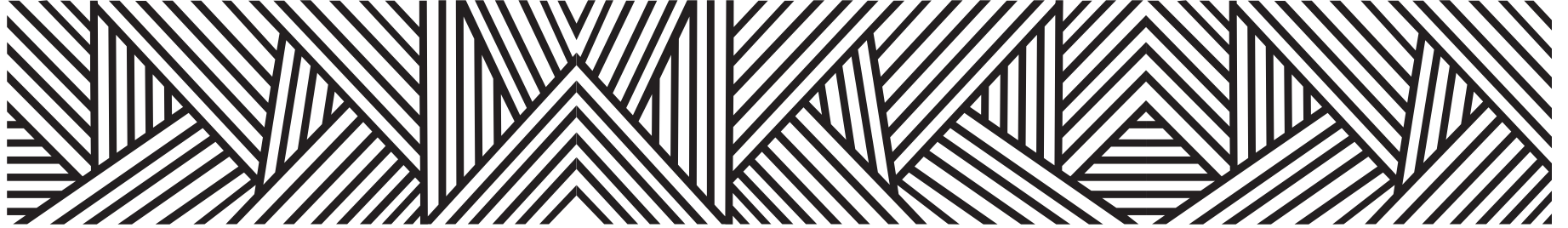

LOCALIDADES DEL MUNICIPIO

1. Apango
2. Aixcualco
3. Ahuexotitlán
4. Ahuetlixpa
5. Analco
6. La Esperanza
7. Hueyitalpan
8. San Agustín Ostotipan
9. San Juan Totolcintla
10. San Marcos Oacatzingo
11. Tlamamacan
12. Tlaixcuac
13. Tula del Río
14. Zotoltitlán
15. Xicomulco
16. Tebernillas
17. El Paderón
18. El Mirador
19. Los Amatitos

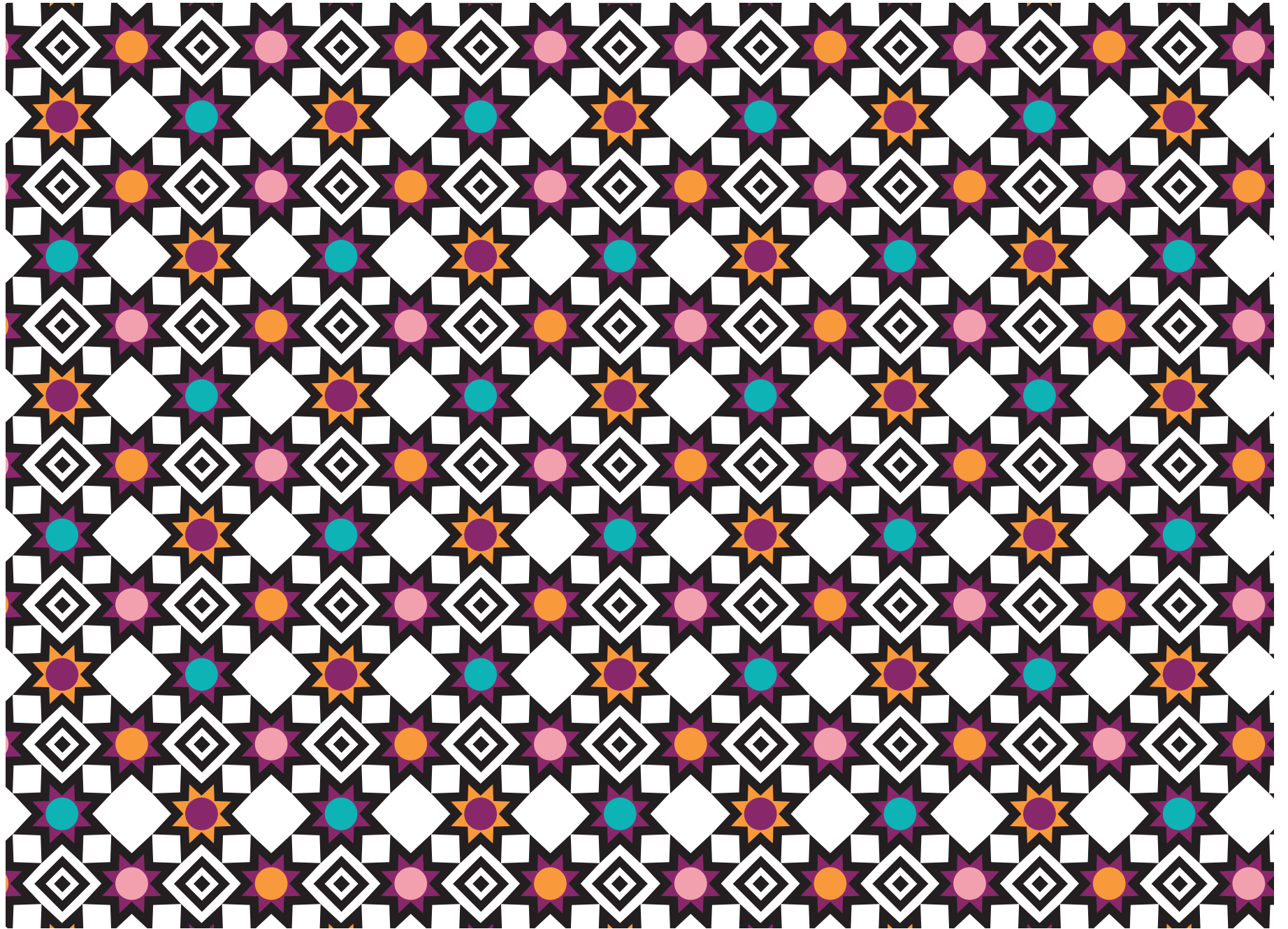

INDICADORES SOCIODEMOGRÁFICOS

COMPOSICIÓN POR EDAD Y SEXO

18 526 **Población total***
Representa el 0.5% de la población estatal

90.5 **Relación- hombres-mujeres**
Existen 90 hombres por cada 100 mujeres

22 **Edad mediana**
La mitad de la población tiene 22 años o menos

78.4 **Razón de dependencia por edad**
Existen 78 personas en edad de dependencia por cada 100 en edad productiva

*En viviendas particulares habitadas

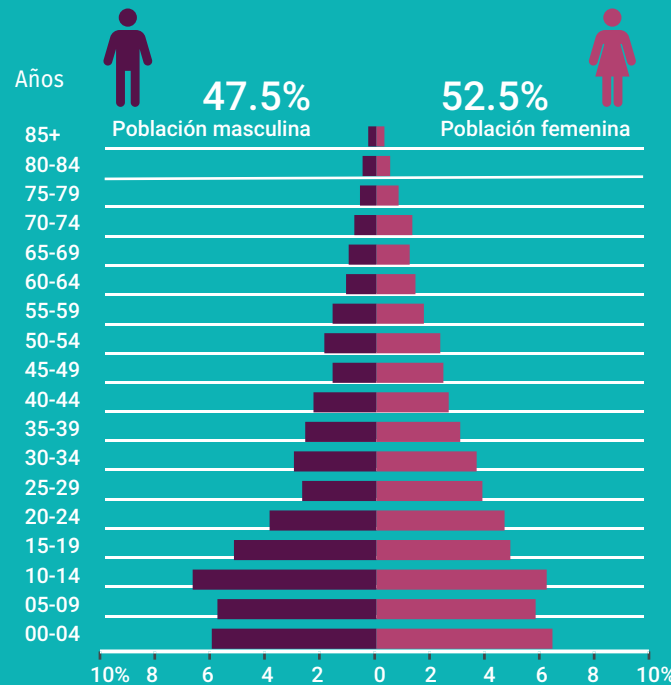

DISTRIBUCIÓN TERRITORIAL

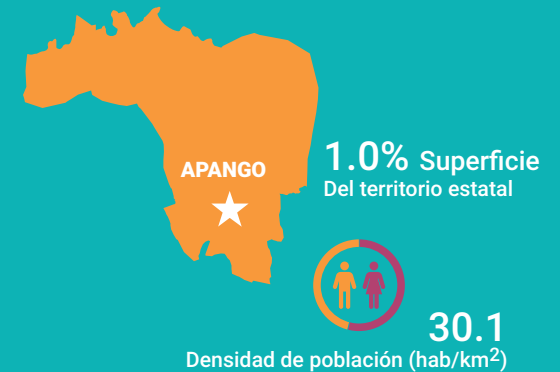

FECUNDIDAD Y MORTALIDAD

2.4 Promedio de hijos nacidos vivos*

7.3% Porcentaje de hijos fallecidos* Mujeres de 15 a 49 años

Fuente: Instituto Nacional de Estadística y Geografía (2016). Panorama sociodemográfico de Guerrero, 2015 Recuperado en: http://internet.contenidos.inegi.org.mx/contenidos/Productos/prod_serv/contenidos/espanol/bvinegi/productos/nueva_estruc/inter_censal/panorama/702825082208.pdf?platform=hootsuite

VIVIENDA

Total de viviendas particulares habitadas

4 618

Representa el 0.5% del total estatal

Promedio de ocupantes por vivienda

4.0

Promedio de ocupantes por cuarto

1.7

Tenencia de la vivienda

85.6%	Propia
1.6%	Alquilada
11.5%	Familiar o prestada
1.0%	Otra situación
0.3%	No especificado

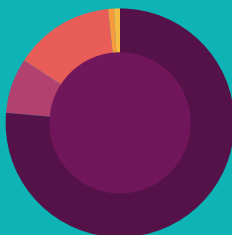

Disponibilidad de TIC

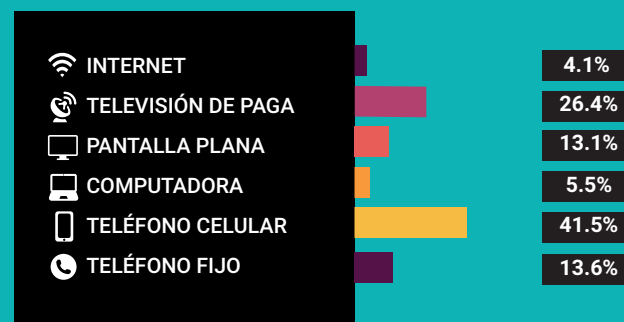

Disponibilidad de servicio de vivienda



Ahorro de energía y separación de residuos



Viviendas con materiales de construcción precarios

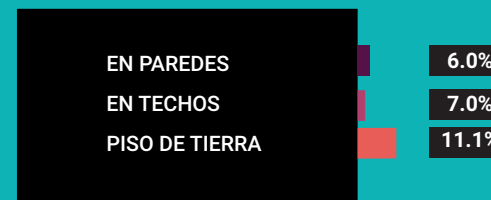

NACIONALIDAD Y ACTA DE NACIMIENTO

Inscripción en el registro civil

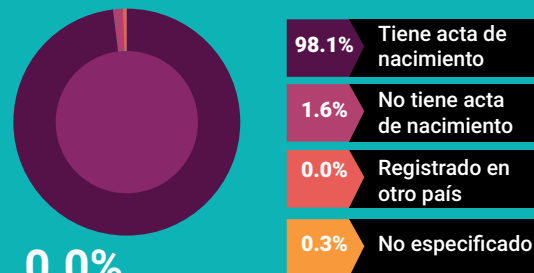

0.0%

De la población total no tiene nacionalidad mexicana

Grupo de edad	Habitantes	% de Población
0-14	6,752	36.4
15-19	1,852	10.0
20-29	2,760	14.9
30-64	5,772	31.1
65 y más	1,384	7.4

Fuente: Instituto Nacional de Estadística y Geografía (2016). Panorama sociodemográfico de Guerrero, 2015 Recuperado en: http://internet.contenidos.inegi.org.mx/contenidos/Productos/prod_serv/contenidos/espanol/bvinegi/productos/nueva_estruc/inter_censal/panorama/702825082208.pdf?platform=hootsuite

DISTRIBUCIÓN DE LA POBLACIÓN DE MÁRTIR DE CUILAPAN POR GRUPOS DE EDAD

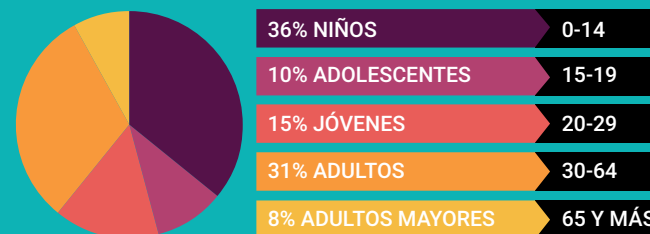

Distribución porcentual de la población según lugar de residencia de 2010

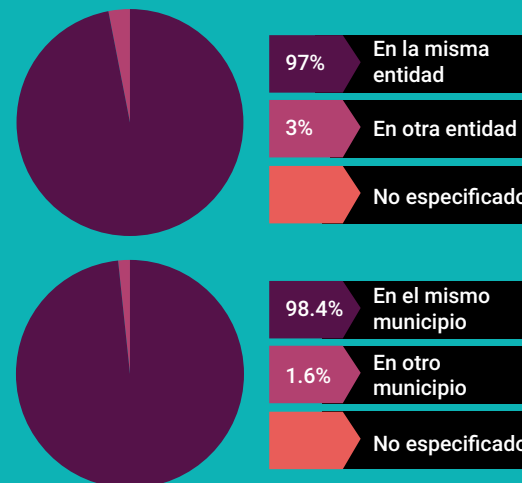

SITUACIÓN CONYUGAL

Población de 12 años y más según situación conyugal

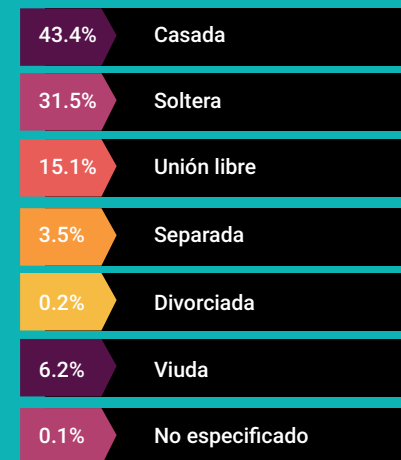

ETNICIDAD

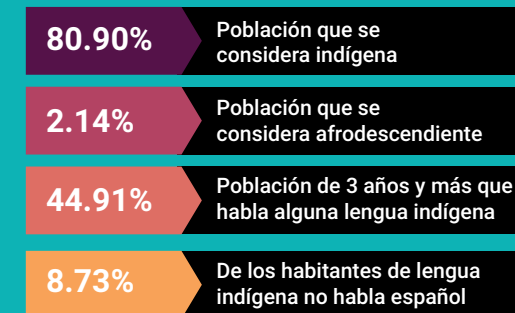

AFILIACIÓN A SERVICIOS DE SALUD

Población afiliada* 83.8%

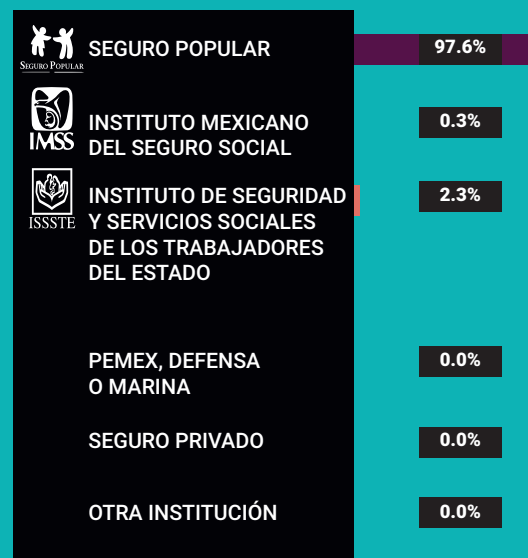

*Incluye afiliaciones múltiples

Pobreza extrema en el municipio

% de habitantes	Habitantes
34.0	5,848

Fuente: Consejo Nacional de Evaluación de la Política de Desarrollo Social (CONEVAL), Resultados de la medición de Pobreza a nivel municipal 2015 y su comparativo con el año 2010. Recuperado en: https://www.coneval.org.mx/coordinacion/entidades/Guerrero/Paginas/pobreza_municipal2015.aspx

CARACTERÍSTICAS EDUCATIVAS

Población de 15 años y más

94.0%
15 a 24 años

57.8%
25 años y más



Población de 15 años y más según nivel de escolaridad

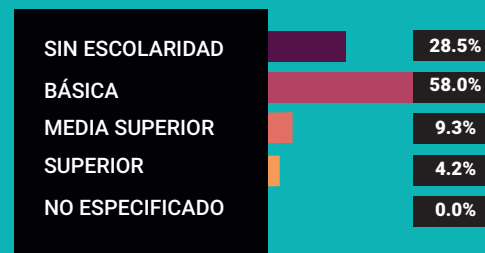

Asistencia y movilidad escolar por grupos de edad



CARACTERÍSTICAS ECONÓMICAS

Población de 12 años y más Económicamente activa (PEA)

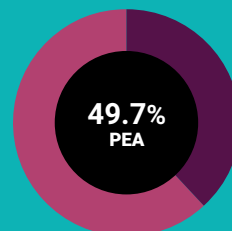

38.2% Mujeres
61.8% Hombres

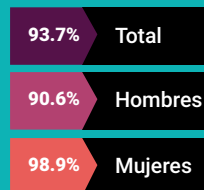

Porcentaje de la población de 12 años y más con condición de actividad no especificada 0.1

No económicamente activa (PNEA)

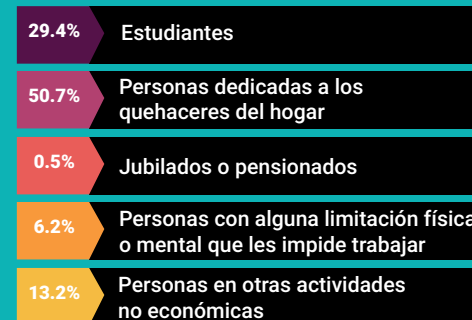
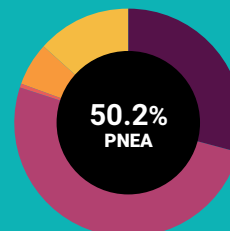



PROYECCIONES MUNICIPALES 2015-2030

Grupos de edad	2015		2016		2017		2018	
	Hombres	Mujeres	Hombres	Mujeres	Hombres	Mujeres	Hombres	Mujeres
0-4	1124	1087	1123	1087	1115	1081	1106	1074
5-9	1120	1074	1121	1070	1122	1066	1122	1062
10-14	1088	1054	1094	1054	1103	1056	1109	1057
15-19	937	957	941	959	948	963	955	968
20-24	756	837	762	847	768	855	771	860
25-29	608	718	625	735	642	751	656	766
30-34	510	621	526	637	542	651	558	666
35-39	438	550	444	559	451	568	460	578
40-44	401	502	405	512	407	520	409	526
45-49	368	448	376	460	382	471	388	481
50-54	336	394	342	405	348	413	354	421
55-59	283	336	291	346	297	354	302	361
60-64	222	272	229	282	235	291	241	300
65 y más	582	751	595	773	608	792	622	813
Total por sexo	8773	9601	8874	9726	8968	9832	9053	9933
Total	18374		18600		18800		18986	

2019		2020		2021		2022	
Hombres	Mujeres	Hombres	Mujeres	Hombres	Mujeres	Hombres	Mujeres
1094	1066	1082	1056	1072	1048	1062	1039
1121	1057	1118	1051	1109	1041	1097	1029
1113	1055	1115	1053	1116	1050	1116	1045
963	971	971	973	977	973	981	971
773	863	774	865	776	866	778	866
669	779	678	788	685	795	688	798
575	680	591	693	607	706	622	718
470	588	481	598	493	608	505	618
410	532	412	538	415	543	419	549
394	491	398	500	401	507	403	514
360	429	367	437	373	446	379	455
307	368	312	375	316	381	321	388
247	309	253	317	258	325	263	333
637	835	652	858	669	881	685	906
9133	10023	9204	10102	9267	10170	9319	10229
19156		19306		19437		19548	

Fuente: Consejo Nacional de Población (2019). Proyecciones de la población de los municipios de México, 2015-2030. Recuperado de <https://www.gob.mx/conapo/documentos/proyecciones-de-la-poblacion-de-los-municipios-de-mexico-2015-2030>



PROYECCIONES MUNICIPALES 2015-2030

Grupos de edad	2023		2024		2025		2026	
	Hombres	Mujeres	Hombres	Mujeres	Hombres	Mujeres	Hombres	Mujeres
0-4	1052	1029	1040	1018	1027	1005	1013	990
5-9	1082	1015	1065	1001	1047	985	1030	971
10-14	1113	1040	1108	1032	1099	1022	1085	1007
15-19	983	967	983	960	980	951	976	940
20-24	780	865	783	862	785	858	786	851
25-29	690	799	689	798	688	795	687	791
30-34	635	728	646	735	654	740	658	741
35-39	517	628	529	637	542	645	553	653
40-44	424	556	430	563	438	570	445	577
45-49	403	519	404	523	404	527	406	531
50-54	385	464	390	472	394	479	397	485
55-59	325	394	330	400	335	407	341	415
60-64	268	340	272	346	276	351	280	357
65 y más	703	931	721	957	738	984	756	1010
Total por sexo	9360	10275	9390	10304	9407	10319	9413	10319
Total	19635		19694		19726		19732	

	2028		2029		2030	
Mujeres	Hombres	Mujeres	Hombres	Mujeres	Hombres	Mujeres
974	980	955	962	934	941	911
958	995	944	975	930	954	916
989	1044	968	1019	944	992	919
926	961	910	950	890	936	868
841	782	829	776	813	769	795
785	684	779	682	771	680	760
739	659	735	656	729	653	721
658	574	663	581	665	586	665
584	461	590	469	596	476	601
536	412	541	416	546	421	551
490	399	494	399	497	400	500
422	351	430	356	437	359	444
362	288	367	292	373	297	379
1037	790	1063	807	1088	823	1113
10301	9380	10268	9340	10213	9287	10143
	19648		19553		19430	

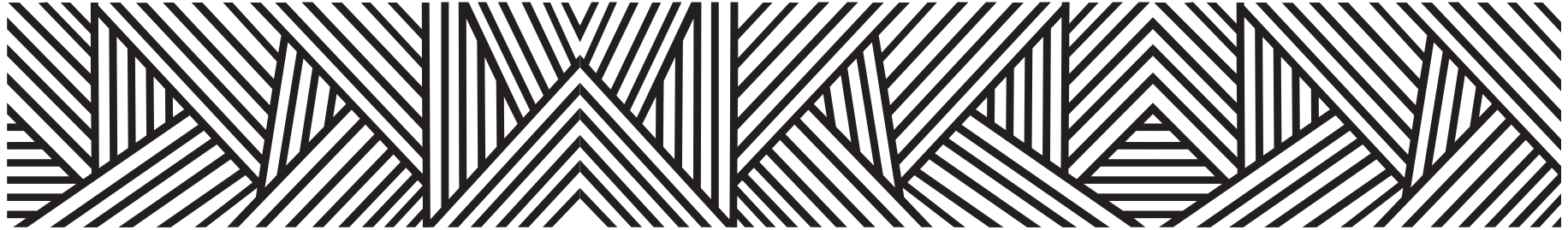

PROYECCIONES DE POBLACIÓN POR GRUPOS DE EDAD 2015-2030

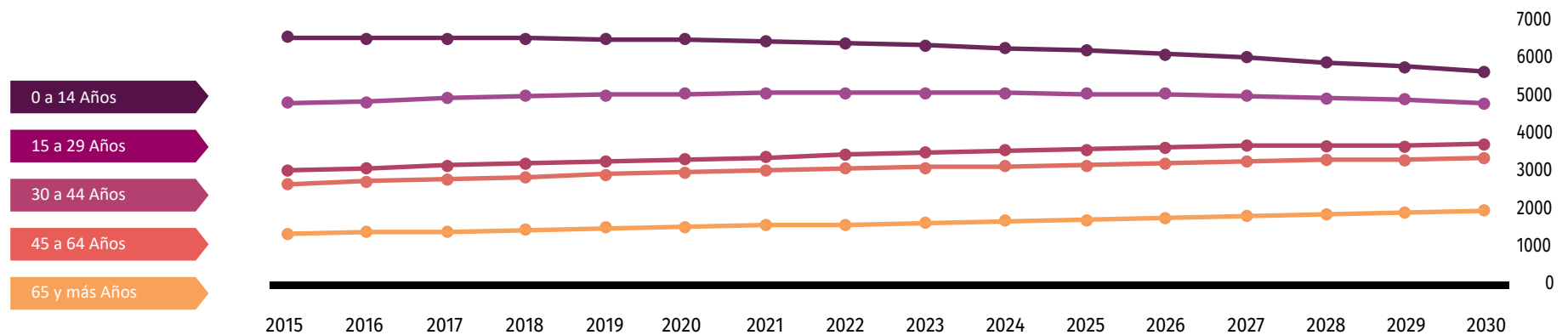

Fuente: Consejo Nacional de Población (2019). Proyecciones de la población de los municipios de México, 2015-2030. Recuperado de <https://www.gob.mx/conapo/documentos/proyecciones-de-la-poblacion-de-los-municipios-de-mexico-2015-2030>

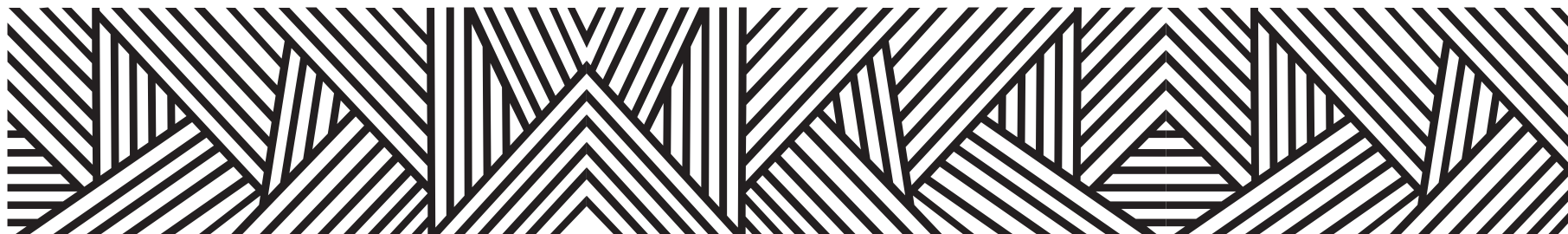

DATOS GEOGRÁFICOS CULTURALES

	Coordenadas y altitud	Colindancias	Otros datos
Ubicación Geográfica	Entre los paralelos 17° 39' y 17° 58' de latitud norte; los meridianos 99° 12' y 99° 34' de longitud oeste; altitud entre 400 y 2 200 m.	Colinda al norte con los municipios de Eduardo Neri, Tepecoacuilco de Trujano y Huitzuc de los Figueroa; al este con los municipios de Huitzuc de los Figueroa, Copalillo y Zitlala; al sur con los municipios de Zitlala, Chilapa de Álvarez, Tixtla de Guerrero y Eduardo Neri; al oeste con el municipio de Eduardo Neri.	Ocupa el 0.97% de la superficie del estado. Cuenta con 19 localidades y una población total de 18,526 habitantes.

	Provincia	Subprovincia	Sistemas de topoformas
Fisiografía	Sierra Madre del Sur (100%).	Cordillera Costera del Sur (80.03%) y Sierras y Valles Guerrerenses (19.97%).	Sierra de cumbres tendidas (48.57%), Sierra alta compleja (31.46%), Cañón típico (18.92%), Sierra baja compleja con llanuras (0.63%) y Sierra baja (0.42%).

	Región hidrológica	Cuenca	Subcuenca	Corrientes de agua	Cuerpos de agua
Hidrografía	Balsas (100%).	R. Balsas - Mezcala (100%).	R. Balsas - San Juan Tetelzingo (97.34%), R. Huajapa (1.97%) y R. Tetlanapa (0.69%).	Perenne: Balsas - Mezcala Intermittente: Atliaca	No disponible.

	Flora	Fauna
Principales ecosistemas	La vegetación del municipio es la selva baja caducifolia, con especies de: Mezquite, huizache, cazaguata, timbre, etcétera; la mayoría caracterizadas porque en épocas de estiaje tiran sus hojas, también existen superficies de matorral crasicaule.	Está compuesta por especies tales como: Conejo, liebre, gavián, águila, zopilote, coyote, venado, tzenzontle, zorrillo, iguana, codorniz, camaleón, víbora de cascabel, coralillo, alacrán, champolillo, gato montés, tejón, ratón, palomas, pájaros, culebras, etcétera.

	Uso del suelo	Vegetación
Uso del suelo y vegetación	Agricultura (15.73%) y zona urbana (0.15%).	Selva (49.05%), bosque (31.77%) y otro (3.30%).





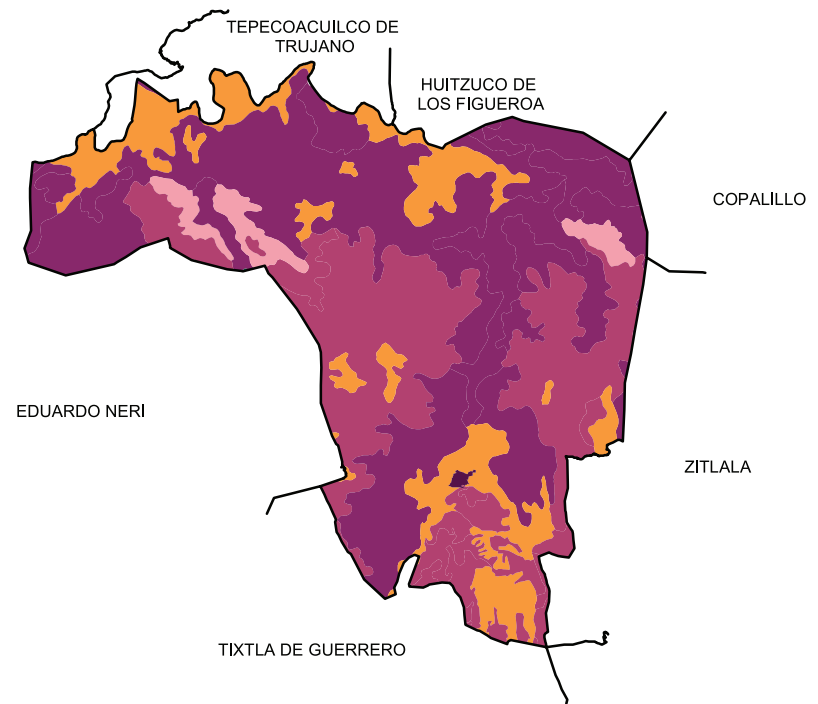
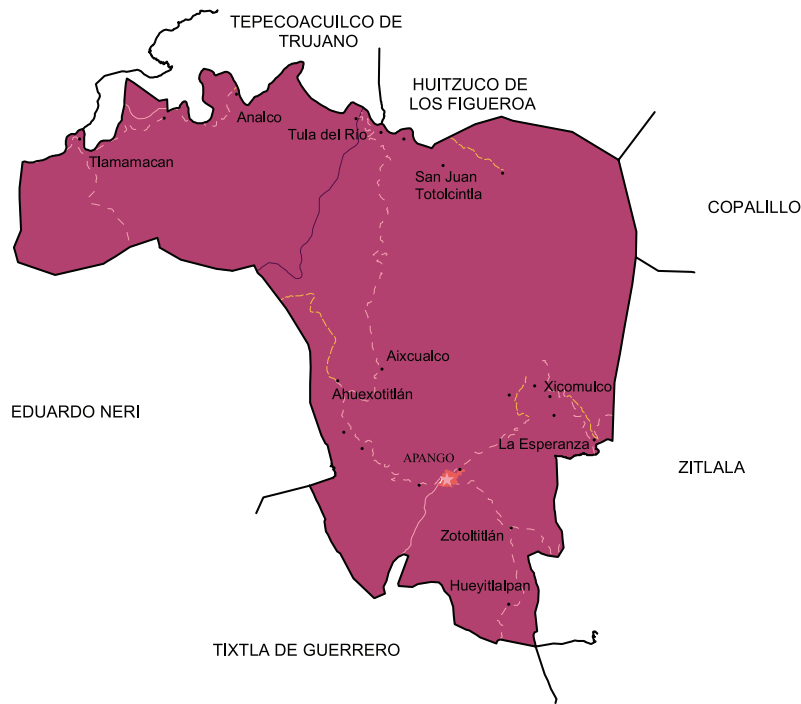

Arqueológica y monumentos históricos	La iglesia de Apango y los vestigios localizados en Apango.
---	---

Fuente: Instituto Nacional para el Federalismo y el Desarrollo Municipal (INAFED) Enciclopedia de los Municipios de México [Recuperado en : www.e-local.gob.mx/wb2/ELOCAL/EMM_guerrero](http://www.e-local.gob.mx/wb2/ELOCAL/EMM_guerrero)

	Artesanías	Gastronomía	Artes
Cultura popular	La elaboración de máscaras de madera y sombreros, bolsas y otros artículos artesanales de palma.	Comida: El pozole acompañado con mezcal, totopos de maíz. Bebida: El atole blanco con torrijas.	Banda de viento (Chile Frito) quienes amenizan las fiestas y acompañan en los ritos funerarios.



Localidades e Infraestructura para el Transporte





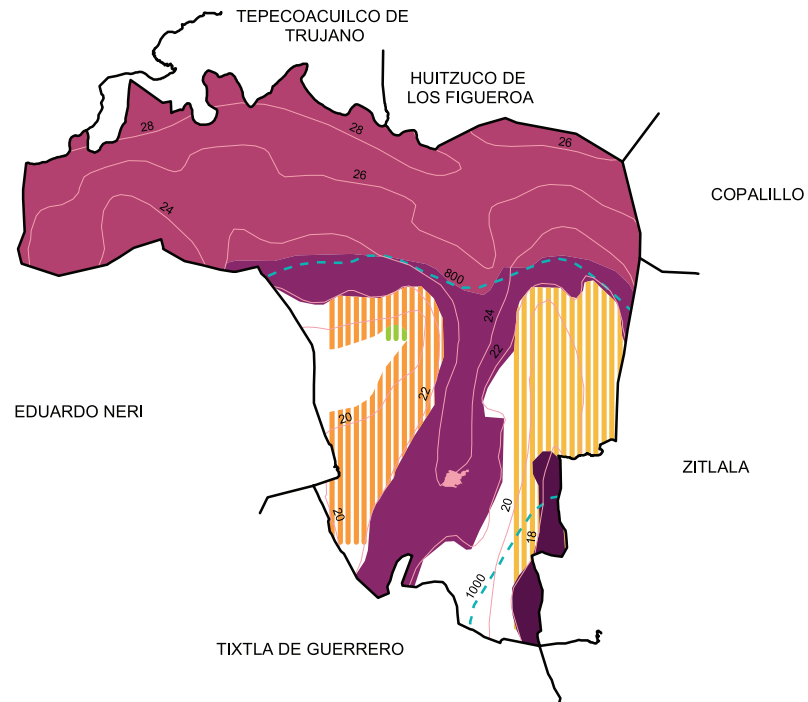
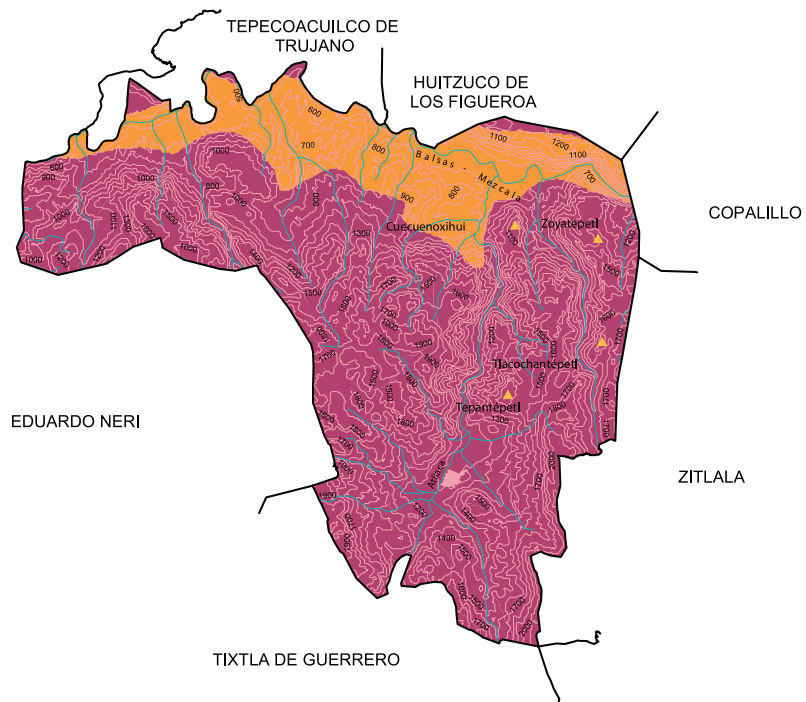

-  Carretera de más de dos carriles
-  Carretera de dos carriles
-  Calle
-  Terracería
-  Zona urbana
-  Cabecera
-  Localidad

Uso de suelo y vegetación









-  Agricultura
-  Bosque
-  Otro
-  Selva
-  Zona urbana



Relieve

-  Curva de nivel
-  Corriente de agua
-  Elevación principal
-  Cañón
-  Sierra
-  Zona urbana

Climas

-  Isoyeta en mm
-  Isoterma en °C
-  Cálido subhúmedo con lluvias en verano, de menor humedad **(19.33%)**
-  Seco con lluvias en verano **(48.14%)**
-  Semicálido subhúmedo con lluvias en verano, de humedad media **(19.21%)**
-  Semicálido subhúmedo con lluvias en verano, de menor humedad **(10.92%)**
-  Templado subhúmedo con lluvias en verano, de mayor humedad **(2.40%)**
-  Zona urbana

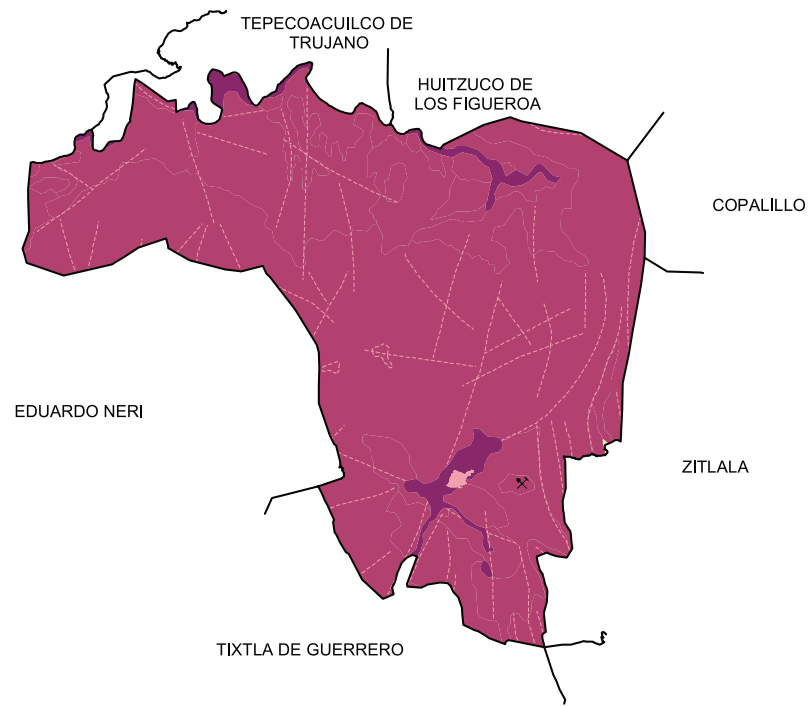
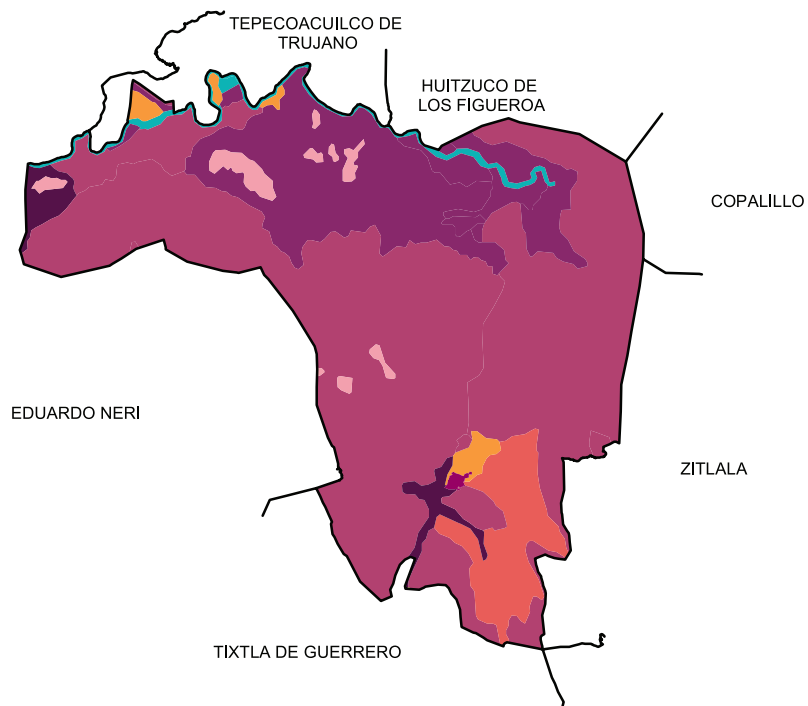

Suelos Dominantes

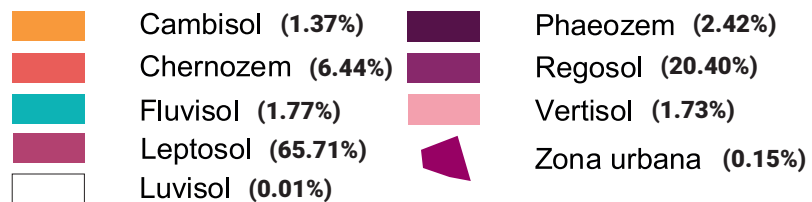

Geología (Clase de roca)



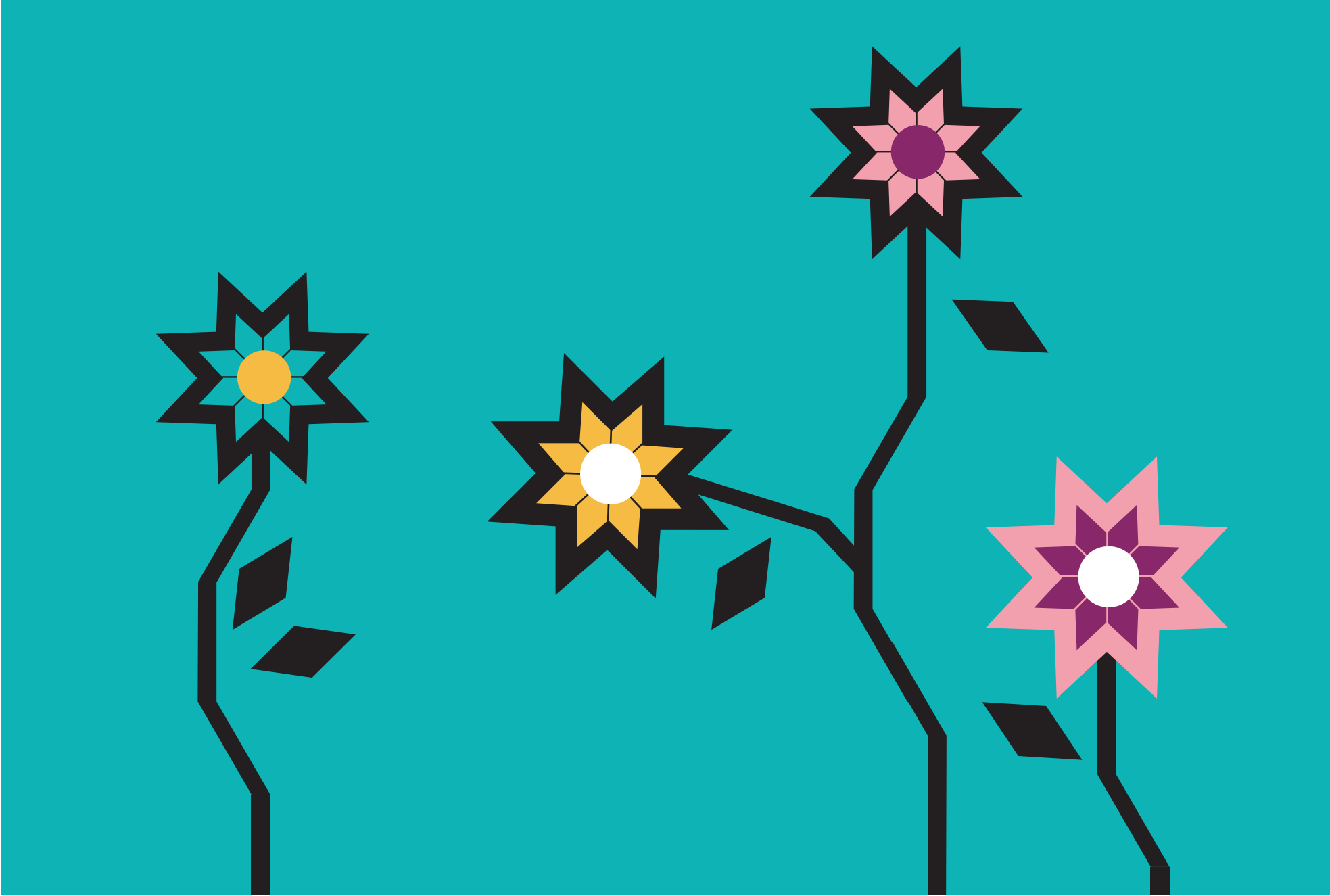



L.METLATÓNOC

“Metatito de metal” o “En el metatito”

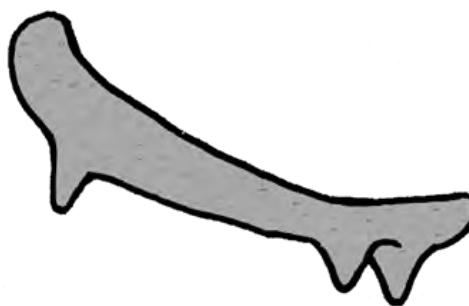
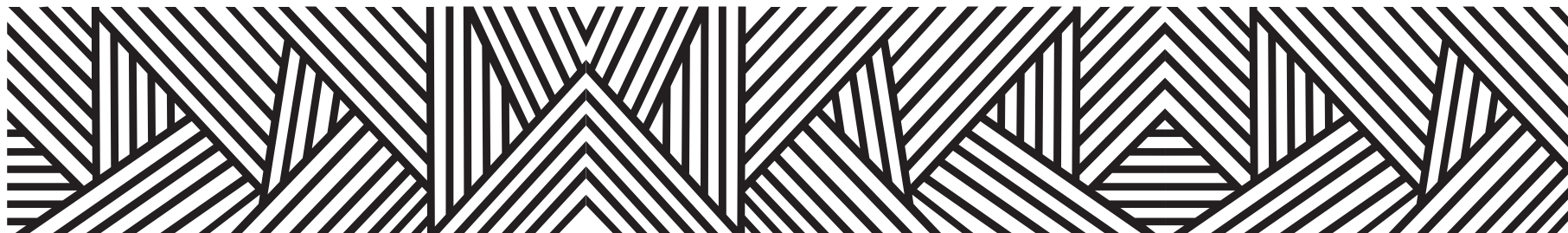

La palabra Metlatónoc significa

“Metatito de metal”

y en náhuatl quiere decir

“En el metatito”

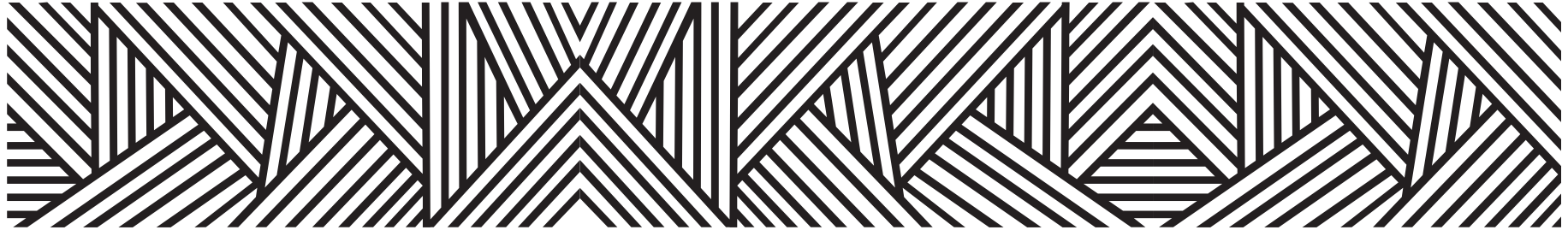

CONTEXTO MUNICIPAL

El municipio de Metlatónoc se localiza en la región Montaña del estado de Guerrero, cuenta con una superficie de 615 km² y densidad de población de 32.3 habitantes por km²; su tasa de crecimiento promedio anual en el periodo 2010-2015, es de (0.5), con una población de 19,456 habitantes y se estima que para 2030 sea de 19,586 personas.

El porcentaje de población económicamente activa es del 22.7 % de los cuales el 80.8% son hombres y el 19.2% mujeres; la población ocupada es del 80.4%, el 78.5% hombres y el 88.8% mujeres.

De las 3,789 viviendas particulares habitadas, el 91.0% disponen de energía eléctrica; de agua entubada el 12.8%; de drenaje el 36.2%; sanitarios el 57.5%; en relación a la disponibilidad de bienes y tecnologías de la información y de la comunicación; el 3.4% cuenta con teléfono celular; el 1.5% computadora y el 0.3% internet.

Según nivel de escolaridad de la población de 15 años o más el 38.0% no tiene escolaridad; el 52.9% tiene educación básica; media superior el 7.6% y educación superior el 1.4%.

El 92.7% de la población total del municipio, se encuentra afiliada a servicios de salud; entre los que destacan, el seguro popular con el 99.2% y el ISSSTE, el 0.6%.

El 98.54% de la población de 3 años y más habla lengua indígena, y el 98.14% se considera indígena, entre la lengua más destacada se encuentra el mé'phaa (Tlapaneco).

Estimaciones del CONAPO, con base en la Encuesta Intercensal 2015 del INEGI, lo clasifica con un índice de marginación muy alto, ocupando el lugar 3 a nivel estatal y 17 en el contexto nacional.

Por otra parte el CONEVAL, en su informe 2015, reporta que en el municipio de Metlatonoc existen 15,145 personas en pobreza extrema, representa el 76.9 % de su población que tienen tres o más carencias de seis posibles y se encuentran por debajo de la línea de bienestar mínimo.

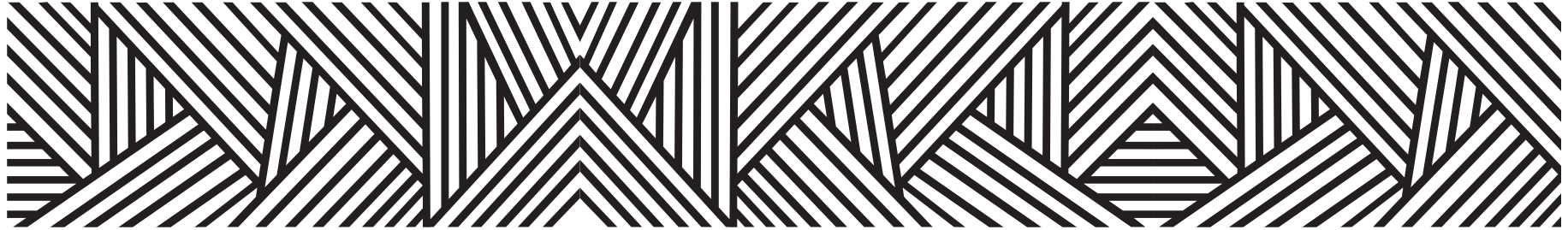

LOCALIDADES DEL MUNICIPIO

1. **Metlatónoc**
2. **San Pablo Atzompa**
3. **Cocuilotlazala (Cocuitlazala el Viejo)**
4. **Colonia de Guadalupe**
5. **El Coyul**
6. **Chilixtlahuaca**
7. **Francisco I. Madero**
8. **Huexoapa (San Juan Huexoapa)**
9. **Juanacatlán**
10. **Lagunilla Yucutuni**
11. **Ojo de Pescado**
12. **San Juan Puerto Montaña**
13. **Vicente Guerrero**
14. **Valle Hermoso**
15. **Yucunduta**
16. **Yuinani**
17. **Zitlaltepec**
18. **Buena Vista**
19. **Itia Zuti**
20. **Los Llanos (Yoso Tiañu'u)**
21. **Llano de la Rana (Xaha Cucho Dij)**
22. **Llano de Tepehuaje (Tepehuaje)**
23. **Llano de Nopal**
24. **Santa Catarina**
25. **Villa de Guadalupe (Tres Ríos)**
26. **Xacundutia**
27. **Yozo Chum**
28. **El Zapote**
29. **San Antonio**
30. **Santa Cruz Cafetal**
31. **Yuvitío**
32. **El Coyulito (El Corazón)**
33. **El Choki**
34. **Mini Nuhuma**
35. **Ojo de Luna**
36. **Pueblo Viejo (Colonia de Guadalupe)**
37. **San Miguelito**
38. **Yutimi**
39. **Itia-Ndichikoo**
40. **Itia Nivehe Xahaxiqui**
41. **Llano de las Flores Número 1**
42. **San Marcos**
43. **Río San Martín (Xaha Caaba Tañuhu)**
44. **Llano de León**
45. **Loma Bonita**
46. **El Paraíso**
47. **Río San Martín**
48. **Yuvitiaqui (Barranca Soltera)**

49. **Rancho Cerro Alto**
50. **Francisco Villa (Virgen de la Villa)**
51. **Kahua Na Anu**
52. **Chon Da Va**
53. **Colonia Moreno**
54. **Colonia San José Uno**
55. **Estrella 2000**
56. **(Colonia Vicente Guerrero)**
57. **Rancho Santa Cruz**
58. **Nuhu Savi Kani**
59. **Llano de la Parota (El Rancho)**
60. **Santa Cruz el Nuevo**
61. **Llano de Ocote (Yoso Tuxa)**
62. **Kundi Canu**
63. **La Primavera**
64. **Llano de las Flores**
65. **Xini Icu**
66. **Chokii Dos**
67. **Valle del Durazno**
68. **Tres Ríos**
69. **Arroyo Tejoruco**
70. **Colonia Jardín de los Hilarios**
71. **Costa Rica Colorada**
72. **Río Negro**
73. **Colonia Guerrero**
74. **Colonia los Mendoza**
75. **Xiki Yuukun**

INDICADORES SOCIODEMOGRÁFICOS

COMPOSICIÓN POR EDAD Y SEXO

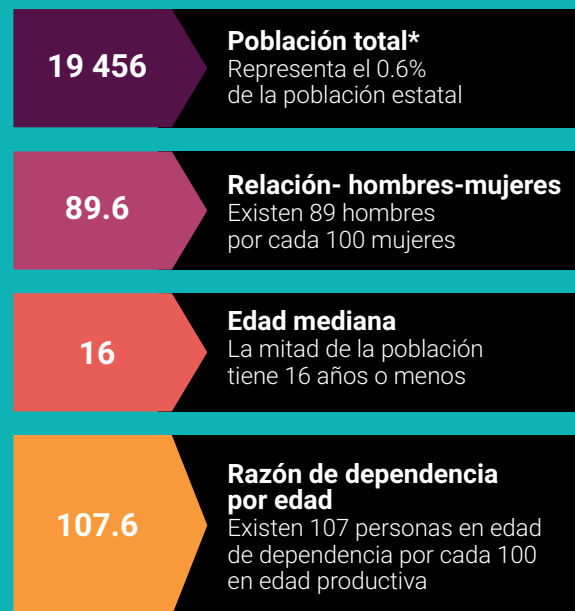

*En viviendas particulares habitadas

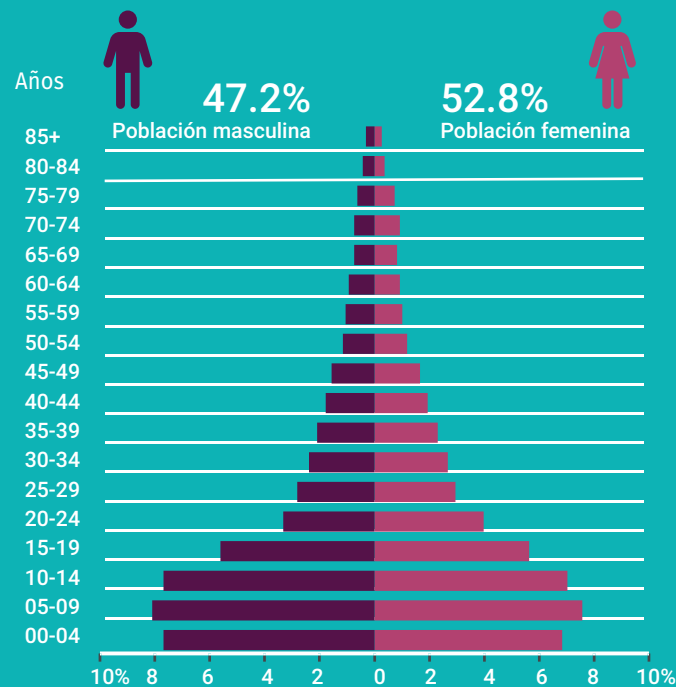

DISTRIBUCIÓN TERRITORIAL

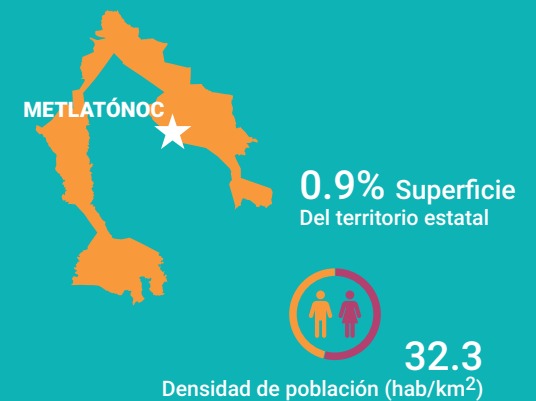

FECUNDIDAD Y MORTALIDAD

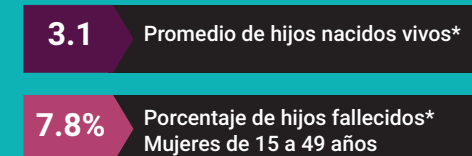

Fuente: Instituto Nacional de Estadística y Geografía (2016). Panorama sociodemográfico de Guerrero, 2015 Recuperado en: http://internet.contenidos.inegi.org.mx/contenidos/Productos/prod_serv/contenidos/espanol/bvinegi/productos/nueva_estruc/inter_censal/panorama/702825082208.pdf?platform=hootsuite

VIVIENDA

Total de viviendas particulares habitadas

3 789

Representa el 0.4% del total estatal

Promedio de ocupantes por vivienda

5.1

Promedio de ocupantes por cuarto

2.1

Tenencia de la vivienda

91.4%	Propia
0.5%	Alquilada
6.3%	Familiar o prestada
0.1%	Otra situación
1.7%	No especificado

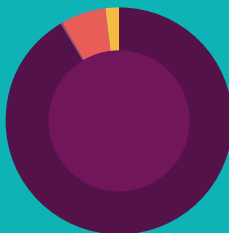

Disponibilidad de TIC

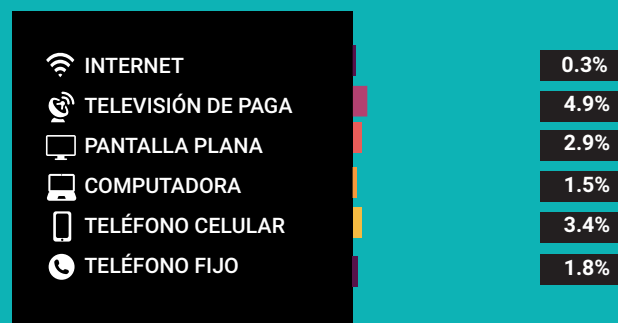

Disponibilidad de servicio de vivienda



Ahorro de energía y separación de residuos



Viviendas con materiales de construcción precarios

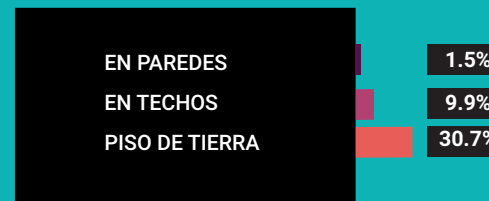

NACIONALIDAD Y ACTA DE NACIMIENTO

Inscripción en el registro civil

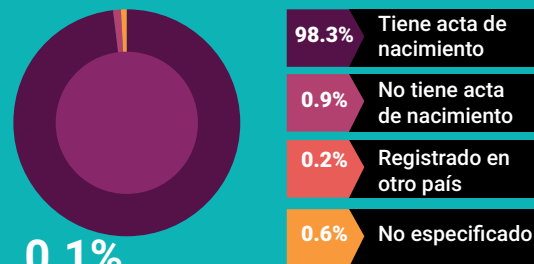

0.1%

De la población total no tiene nacionalidad mexicana

Grupo de edad	Habitantes	% de Población
0-14	8,896	45.7
15-19	2,232	11.4
20-29	2,619	13.4
30-64	4,513	23.2
65 y más	1,177	6.0

Fuente: Instituto Nacional de Estadística y Geografía (2016). Panorama sociodemográfico de Guerrero, 2015 Recuperado en: http://internet.contenidos.inegi.org.mx/contenidos/Productos/prod_serv/contenidos/espanol/bvinegi/productos/nueva_estruc/inter_censal/panorama/702825082208.pdf?platform=hootsuite

DISTRIBUCIÓN DE LA POBLACIÓN DE METLATÓNOC POR GRUPOS DE EDAD

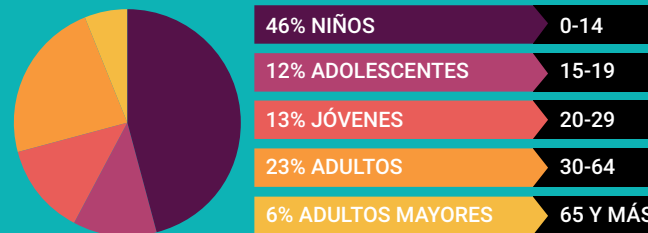

Distribución porcentual de la población según lugar de residencia de 2010

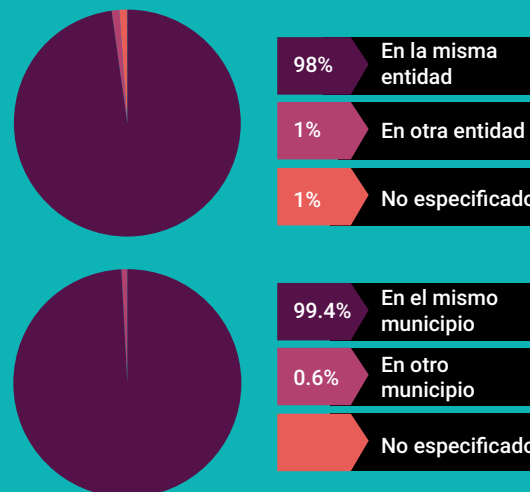

SITUACIÓN CONYUGAL

Población de 12 años y más según situación conyugal

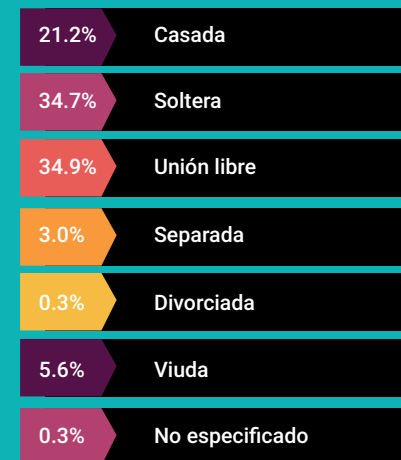

ETNICIDAD



AFILIACIÓN A SERVICIOS DE SALUD

Población afiliada* 92.7%

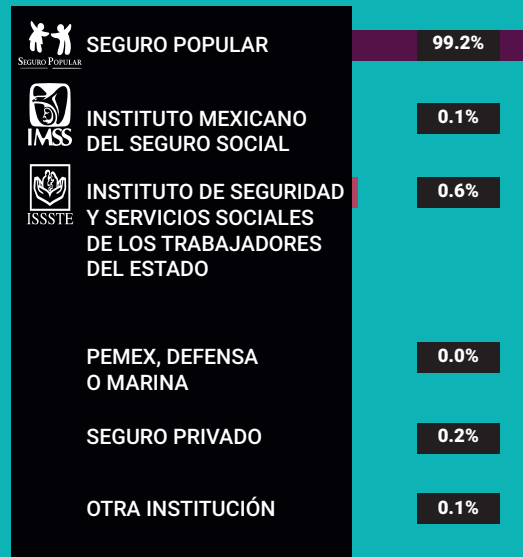

*Incluye afiliaciones múltiples

Pobreza extrema en el municipio

% de habitantes	Habitantes
76.9	15, 145

Fuente: Consejo Nacional de Evaluación de la Política de Desarrollo Social (CONEVAL), Resultados de la medición de Pobreza a nivel municipal 2015 y su comparativo con el año 2010. Recuperado en: https://www.coneval.org.mx/coordinacion/entidades/Guerrero/Paginas/pobreza_municipal2015.aspx

CARACTERÍSTICAS EDUCATIVAS

Población de 15 años y más

90.0%
15 a 24 años

36.8%
25 años y más



Población de 15 años y más según nivel de escolaridad



Asistencia y movilidad escolar por grupos de edad



CARACTERÍSTICAS ECONÓMICAS

Población de 12 años y más Económicamente activa (PEA)

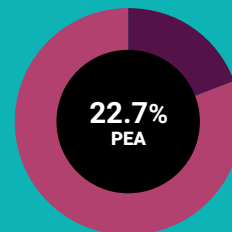

19.2% Mujeres
80.8% Hombres

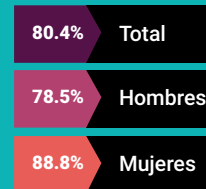

Porcentaje de la población de 12 años y más con condición de actividad no especificada 0.5

No económicamente activa (PNEA)

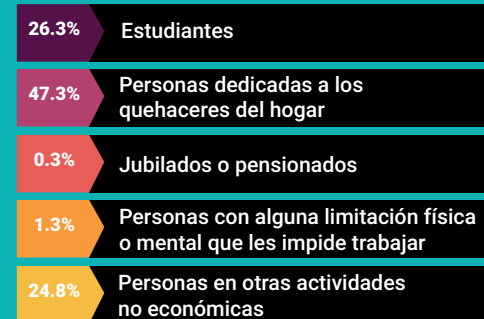
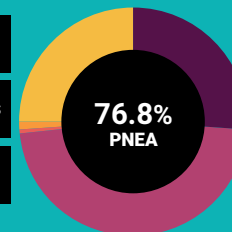



PROYECCIONES MUNICIPALES 2015-2030

Grupos de edad	2015		2016		2017		2018	
	Hombres	Mujeres	Hombres	Mujeres	Hombres	Mujeres	Hombres	Mujeres
0-4	1636	1693	1584	1635	1523	1572	1466	1512
5-9	1621	1694	1588	1659	1558	1627	1528	1596
10-14	1324	1451	1311	1432	1300	1416	1289	1400
15-19	974	1114	960	1097	949	1082	940	1071
20-24	726	874	709	856	692	838	677	821
25-29	584	730	574	716	567	704	559	691
30-34	472	610	465	600	460	590	457	583
35-39	394	518	381	505	371	495	364	487
40-44	363	465	351	457	340	448	328	440
45-49	318	402	311	398	304	394	299	392
50-54	272	325	267	321	260	317	255	314
55-59	242	264	240	263	237	263	234	261
60-64	204	224	204	228	205	231	205	234
65 y más	534	646	536	660	538	672	543	686
Total por sexo	9664	11010	9481	10827	9304	10649	9144	10488
Total	20674		20308		19953		19632	

2019		2020		2021		2022	
Hombres	Mujeres	Hombres	Mujeres	Hombres	Mujeres	Hombres	Mujeres
1411	1456	1359	1404	1317	1359	1281	1323
1499	1567	1468	1537	1436	1505	1402	1472
1277	1385	1266	1368	1254	1354	1243	1338
935	1060	930	1051	927	1044	923	1036
663	804	651	791	642	781	636	774
553	681	546	673	541	665	536	658
455	578	455	575	459	575	464	577
360	482	359	480	361	480	365	482
320	433	314	428	310	425	310	424
294	389	289	387	286	385	283	385
252	312	249	310	248	310	248	311
231	260	229	259	228	258	228	259
205	237	206	240	207	244	208	248
549	700	556	715	566	733	575	750
9004	10344	8877	10218	8782	10118	8702	10037
19348		19095		18900		18739	

Fuente: Consejo Nacional de Población (2019). Proyecciones de la población de los municipios de México, 2015-2030. Recuperado de <https://www.gob.mx/conapo/documentos/proyecciones-de-la-poblacion-de-los-municipios-de-mexico-2015-2030>



PROYECCIONES MUNICIPALES 2015-2030

Grupos de edad	2023		2024		2025		2026	
	Hombres	Mujeres	Hombres	Mujeres	Hombres	Mujeres	Hombres	Mujeres
0-4	1250	1293	1225	1270	1207	1254	1196	1247
5-9	1370	1441	1339	1411	1312	1383	1291	1362
10-14	1233	1325	1221	1311	1210	1296	1195	1279
15-19	919	1029	915	1022	913	1018	911	1014
20-24	634	770	636	770	640	772	648	777
25-29	534	654	535	653	538	655	546	662
30-34	471	581	478	587	488	596	498	606
35-39	372	487	381	495	393	505	407	518
40-44	312	426	318	430	327	437	339	447
45-49	281	384	281	384	283	386	288	390
50-54	248	313	249	316	251	320	254	324
55-59	229	260	230	263	232	267	236	271
60-64	210	250	212	253	214	257	217	260
65 y más	588	768	601	787	616	807	632	826
Total por sexo	8651	9981	8621	9952	8624	9953	8658	9983
Total	18632		18573		18577		18641	

2027		2028		2029		2030	
Hombres	Mujeres	Hombres	Mujeres	Hombres	Mujeres	Hombres	Mujeres
1192	1249	1196	1258	1208	1277	1228	1307
1276	1345	1267	1333	1261	1325	1260	1319
1179	1261	1162	1242	1146	1223	1131	1204
911	1012	912	1013	912	1013	914	1015
658	786	670	797	685	811	703	830
557	672	574	688	596	709	622	734
510	617	523	631	539	649	558	670
424	535	444	553	465	574	485	596
353	460	372	475	393	493	417	514
295	397	307	406	321	418	340	431
257	328	261	334	267	342	275	350
240	277	246	284	253	292	260	300
221	264	226	268	232	273	240	280
648	845	666	864	684	882	704	899
8721	10048	8826	10146	8962	10281	9137	10449
18769		18972		19243		19586	



PROYECCIONES DE POBLACIÓN POR GRUPOS DE EDAD 2015-2030

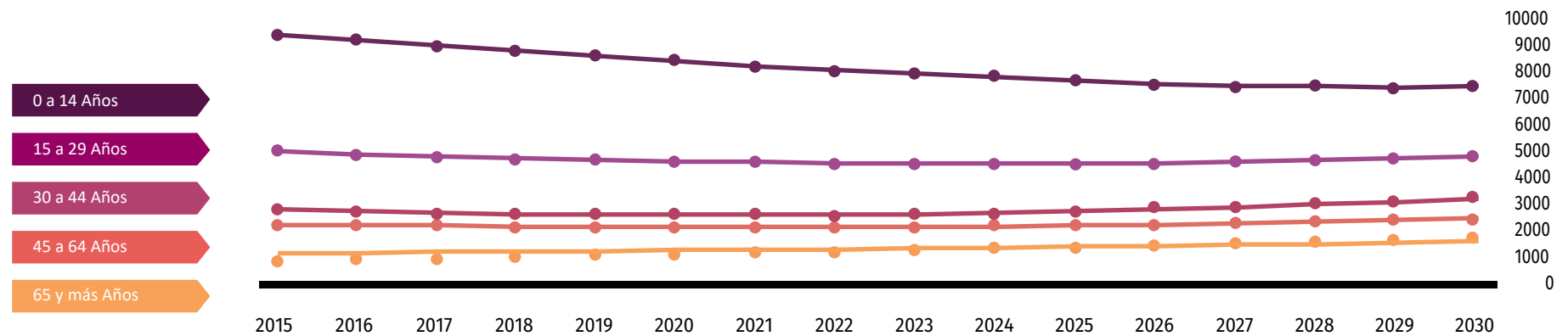

Fuente: Consejo Nacional de Población (2019). Proyecciones de la población de los municipios de México, 2015-2030. Recuperado de <https://www.gob.mx/conapo/documentos/proyecciones-de-la-poblacion-de-los-municipios-de-mexico-2015-2030>



DATOS GEOGRÁFICOS CULTURALES

Ubicación Geográfica	Coordenadas y altitud	Colindancias	Otros datos
	Entre los paralelos 16° 52' y 17° 22' de latitud norte; los meridianos 98° 12' y 98° 38' de longitud oeste; altitud entre 200 y 3 000 m.	Colinda al norte con los municipios de Atlamajalcingo del Monte, Xalpatláhuac y Alcozauca de Guerrero; al este con los municipios de Alcozauca de Guerrero, Tlacoachistlahuaca y Cochoapa el Grande; al sur con los municipios de Cochoapa el Grande, Tlacoachistlahuaca, Igualapa y San Luis Acatlán; al oeste con los municipios de San Luis Acatlán, Iliatenco, Malinaltepec y Atlamajalcingo del Monte.	Ocupa el 0.95% de la superficie del estado. Cuenta con 74 localidades y una población total de 19,456 habitantes.
Fisiografía	Provincia	Subprovincia	Sistemas de topoformas
	Sierra Madre del Sur (100%).	Cordillera Costera del Sur (83.90%) y Costas del Sur (16.10%).	Sierra alta compleja (82.02%), Sierra baja compleja (15.81%), Sierra de cumbres tendidas (0.86%), Cañón típico (0.82%), Valle de laderas tendidas con lomerío (0.29%) y Valle ramificado con lomerío (0.20%).

	Región hidrológica	Cuenca	Subcuenca	Corrientes de agua	Cuerpos de agua
Hidrografía	Costa Chica - Río Verde (69.76%) y Balsas (30.24%).	R. Ometepec o Grande (69.76%) y R. Tlapaneco (30.24%).	R. Quetzala (44.86%), R. Atlamajac (30.14%), R. San Miguel (19.75%), R. Puente (5.15%) y R. Coycoyan (0.10%).	Perennes: Itia Nive'e Chilistlahuaca Chiquito, De Los Llanos, Del Águila, Itia Yoso Nuxava, Jícayán, Metlatónoc, Mixtecapa, Quetzala, San Isidro, San Miguel, San Pedro y Zoyatlán Intermitentes: Caído, Cuajinicuiles, De Yuvinani, Del Águila, Del Sauce, El Perico, Faisán, Huexoapa, Itia Keeñuú, Itia Yaá Kuxaá, Itiasuti, Verde y Kochapa.	No disponible.

	Flora	Fauna
Principales ecosistemas	La vegetación la componen la selva baja caducifolia, su principal característica consiste en que todos o la mayoría de los árboles tiran sus hojas en épocas de secas, también cuenta con bosques de pino y encino.	La fauna es variada en la cual se observan especies de: Conejo, liebre, tuzas, onza, tigrillo, gato montés, puma, zorrillo, lobo, coyote, zorro, venado, alacrán, víbora de cascabel, águila, chachalaca, zopilote, gavilán, etcétera.

	Uso del suelo	Vegetación
Uso del suelo y vegetación	Agricultura (1.81%) y zona urbana (0.19%).	Bosque (79.10%), pastizal (13.93%) y selva (4.97%).

Arqueológica y monumentos históricos	Iglesia de San Miguel Arcángel.
---	---------------------------------

Fuente: Instituto Nacional para el Federalismo y el Desarrollo Municipal (INAFED) Enciclopedia de los Municipios de México [Recuperado en : www.e-local.gob.mx/wb2/ELOCAL/EMM_guerrero](http://www.e-local.gob.mx/wb2/ELOCAL/EMM_guerrero)

	Artesanías	Gastronomía	Artes
Cultura popular	Sombreros, sopladores, costales, sillas y tanates tejidos con palma; también trabajan la cerámica a base de barro como son: ollas, comales, ceniceros y otros.	Comida: Nopales en caldo rojo, carne de puerco y verduras. Bebida: El tepache, aguardiente, ponche y chicha, que se prepara basándose en la fermentación de maíz y se endulza con panela.	Banda de viento, tropical y corridos.

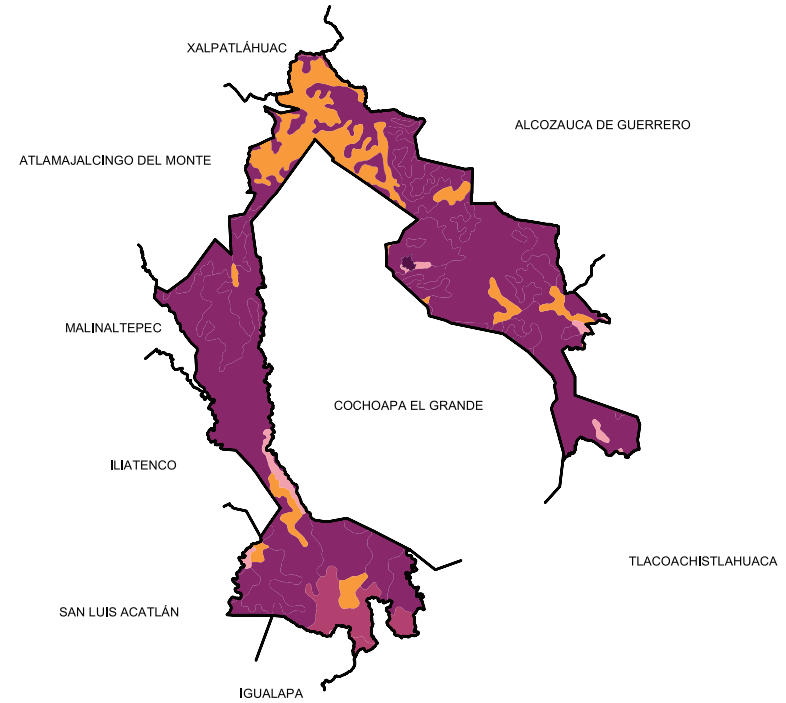
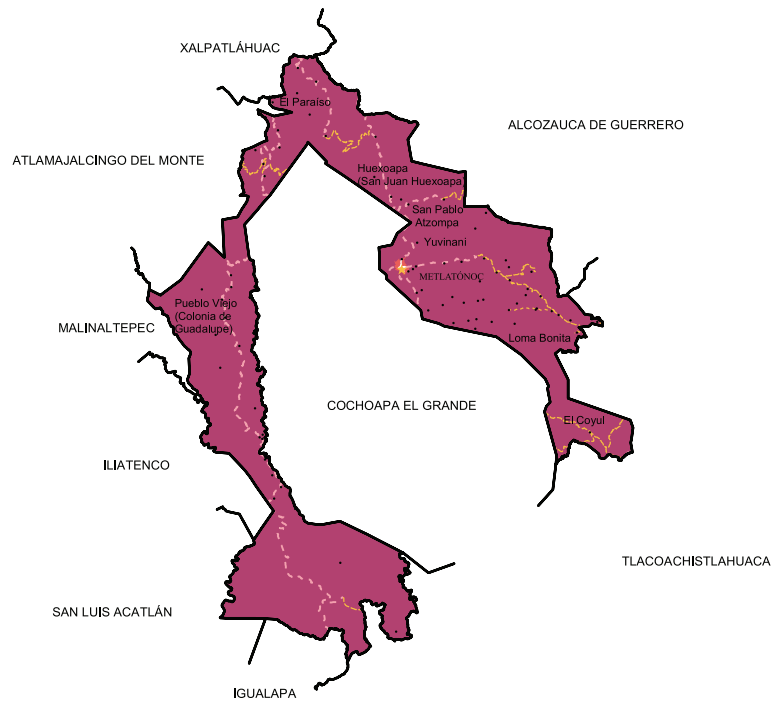

Localidades e Infraestructura para el Transporte

-  Calle
-  Terracería
-  Brecha
-  Vereda
-  Zona urbana
-  Cabecera
-  Localidad

Uso de suelo y vegetación

-  Agricultura
-  Bosque
-  Pastizal
-  Selva
-  Zona urbana

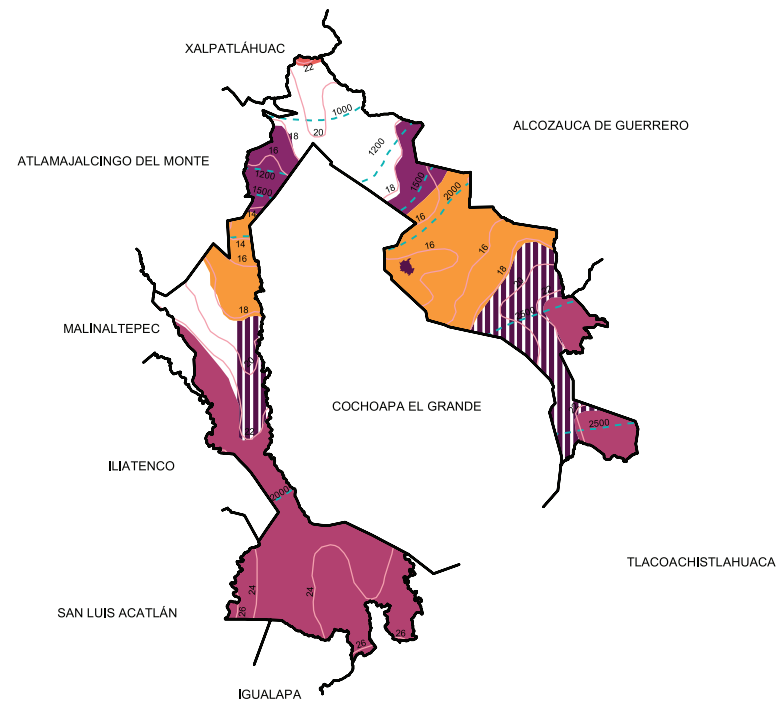
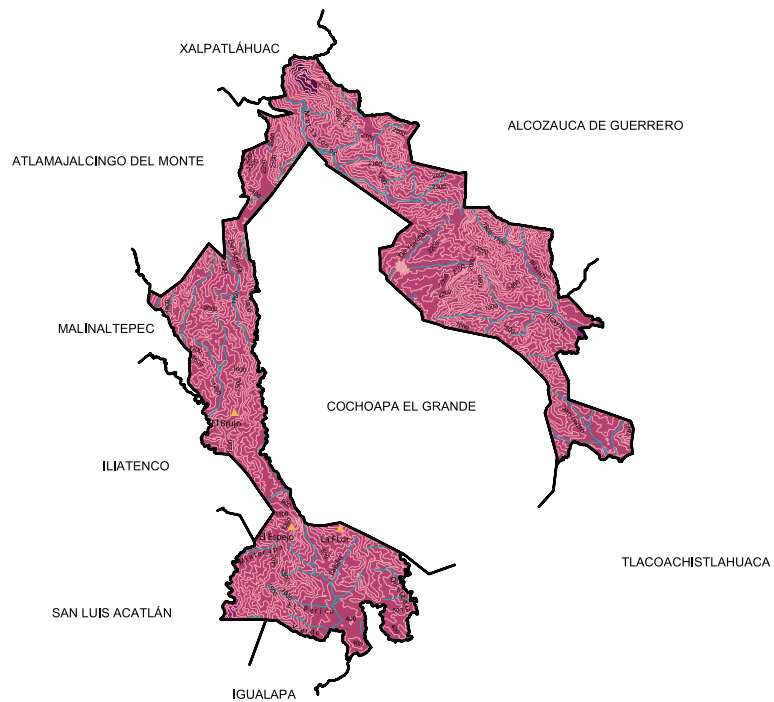

Relieve

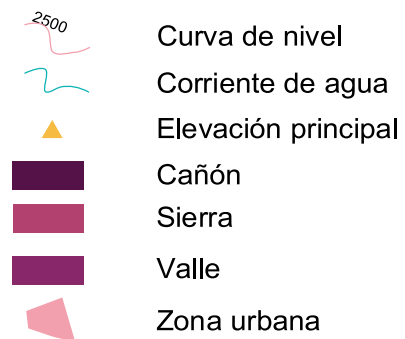

Climas

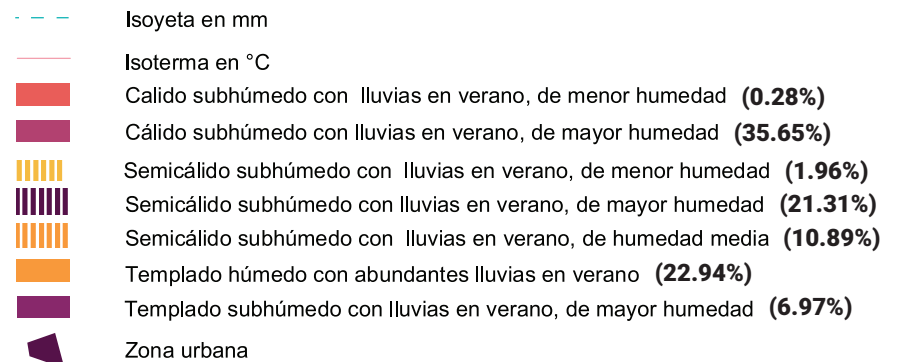

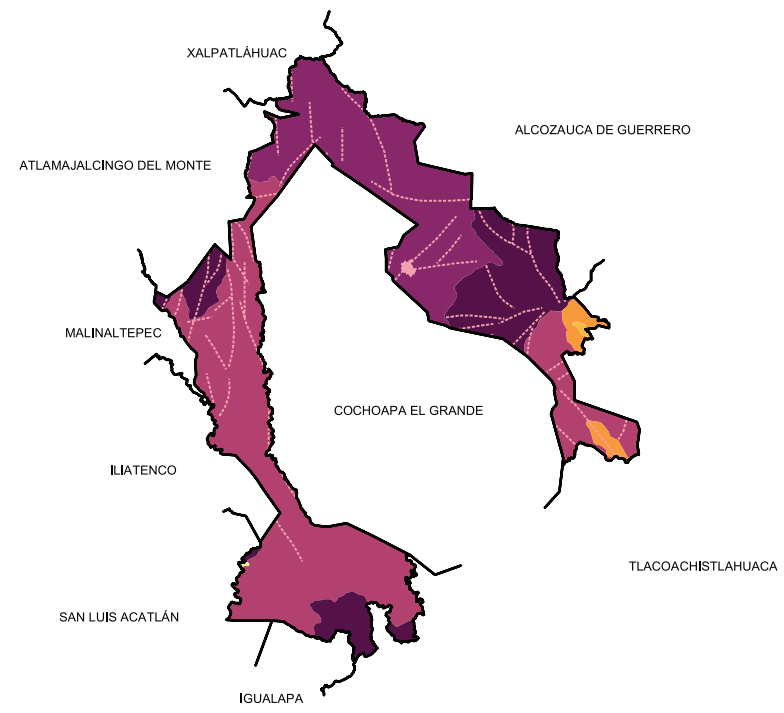
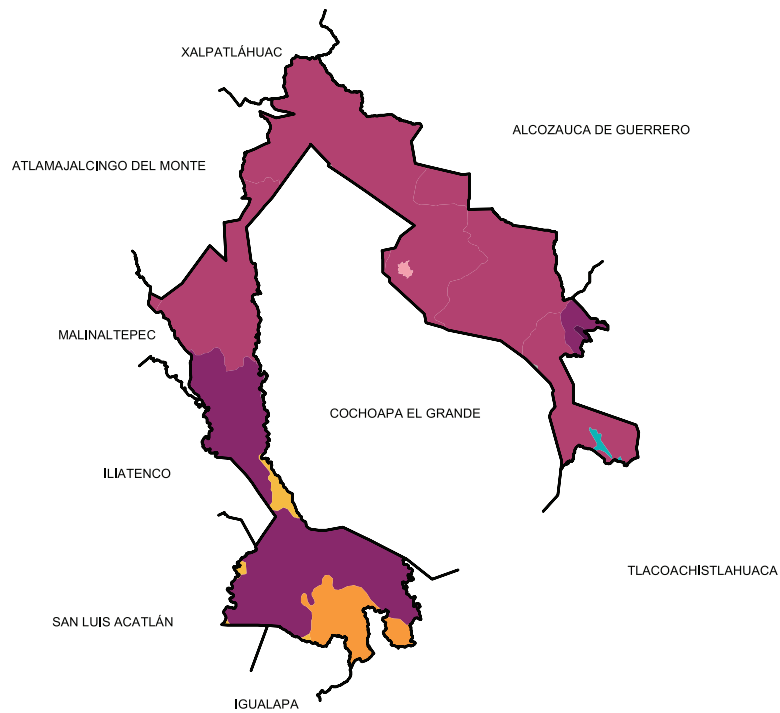

Suelos Dominantes

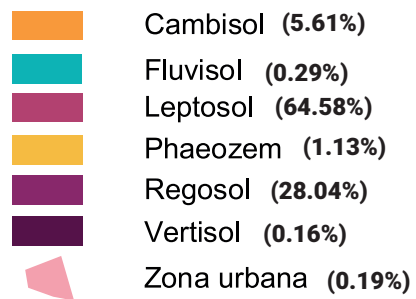

Geología (Clase de roca)



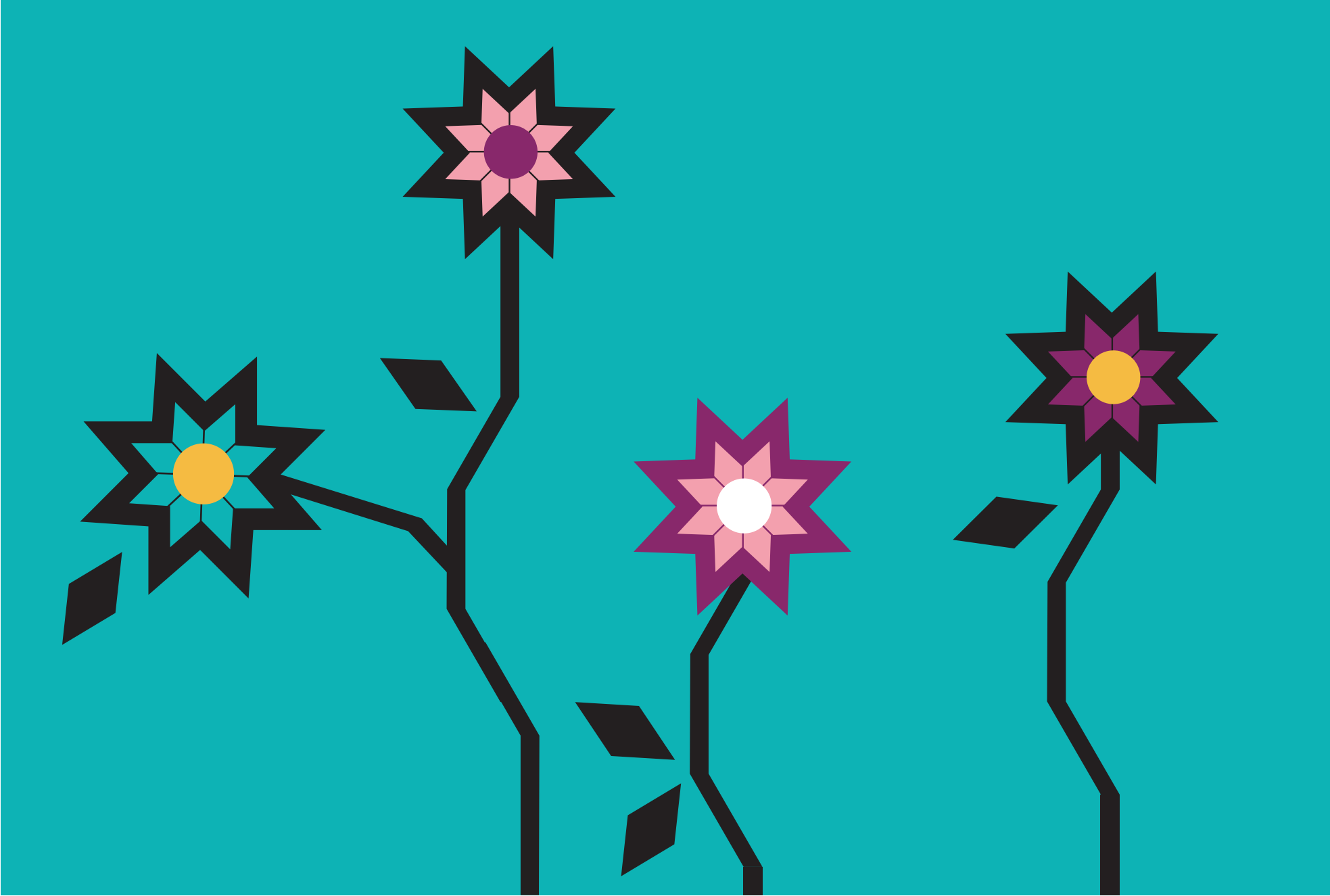



LI.MOCHITLÁN

“Acabarse o fenecer”

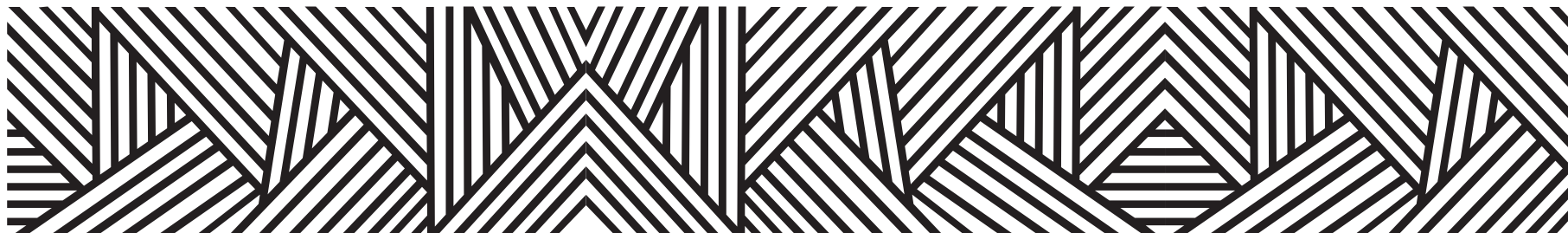

**Anteriormente se le llamó Nochistlán, que en náhuatl significa
“real del paraíso”,**

nombre que le fue cambiado por el de Mochitlán.

“Entre cerros partidos”

**Tras la primera inundación que sufriera por el desbordamiento del río Salado se le adjudicó el de Mochitlán vocablo
náhuatl que significa**

“todo se acabó”.

Otra versión le adjudica el significado

“donde todo se da”.

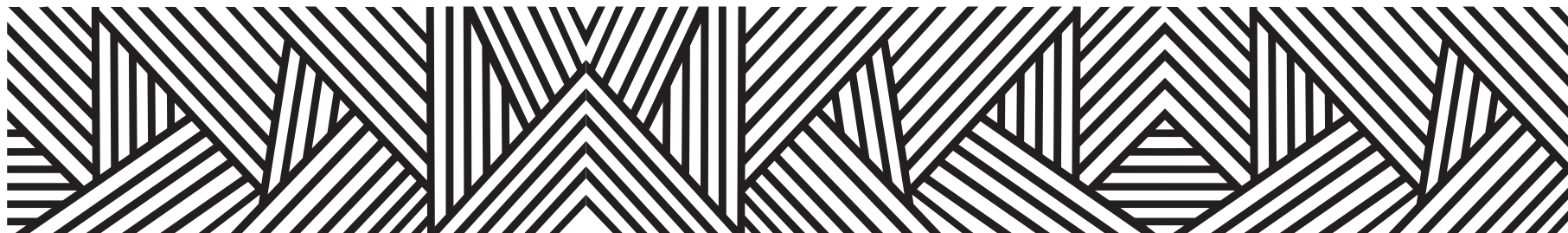

CONTEXTO MUNICIPAL

El municipio de Mochitlán se localiza en la región Centro del estado de Guerrero, cuenta con una superficie de 522 km² y densidad de población de 24.9 habitantes por km²; su tasa de crecimiento promedio anual en el periodo 2010-2015, es de (2.4), con una población de 12,752 habitantes y se estima que para 2030 sea de 13,603 personas.

El porcentaje de población económicamente activa es del 41.6 % de los cuales 74.3% son hombres y 25.7% mujeres; la población ocupada es del 92.2%, 91.1% hombres y 95.3 mujeres.

De las 3,257 viviendas particulares habitadas, el 98.7% disponen de energía eléctrica; de agua entubada 51.0%; de drenaje 93.6%; sanitarios 94.6%; en relación a la disponibilidad de bienes y tecnologías de la información y de la comunicación; el 55.3% cuenta con teléfono celular; 12.5% computadora y 11.2% internet.

Según nivel de escolaridad de la población de 15 años o más el 13.2% no tiene escolaridad; 57.2% tiene educación básica; media superior 16.8% y educación superior 12.8%.

El 91.0% de la población total del municipio, se encuentra afiliada a servicios de salud; entre los que destacan, el seguro popular con el 64.0% y el ISSSTE, 10.8%.

Estimaciones del CONAPO, con base en la Encuesta Intercensal 2015 del INEGI, lo clasifica con un índice de marginación muy alto, ocupando el lugar 64 a nivel estatal y 1,006 en el contexto nacional.

Por otra parte el CONEVAL, en su informe 2015, reporta que en el municipio de Mochitlan existen 2,852 personas en pobreza extrema, representa el 22.0 % de su población que tienen tres o más carencias de seis posibles y se encuentran por debajo de la línea de bienestar mínimo.

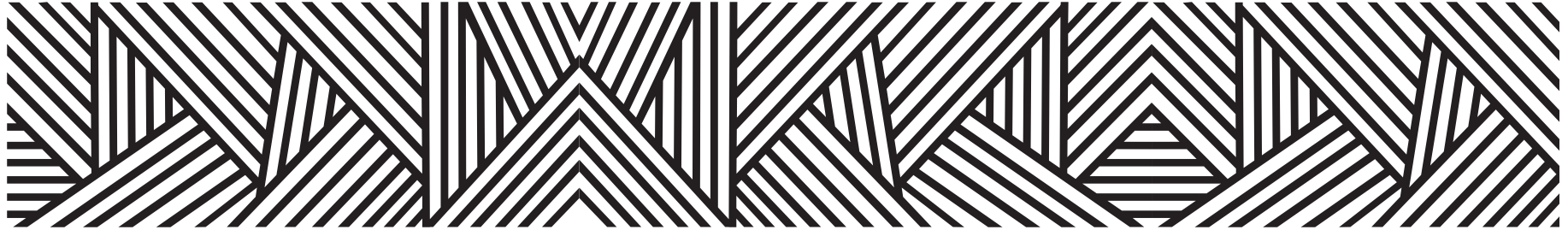

LOCALIDADES DEL MUNICIPIO

- | | | |
|--|-------------------------------|----------------|
| 1. Mochitlán | 16. Tlacotepec | 32. La Villita |
| 2. Cuajilotla | 17. Tlacotitlanapa | 33. El Arenal |
| 3. Coatomatitlán | 18. Tlapacholapa | 34. Santolín |
| 4. Coaxtlahuacán | 19. La Vieja | 35. Tonalapa |
| 5. Chacotla | 20. Xomilcotitlán | 36. El Limón |
| 6. Chapolapa | 21. Zacaxtlahuacán | |
| 7. Los Dircios | 22. Zintlanapa | |
| 8. Lagunilla | 23. Monte Alegre | |
| 9. El Naranja | 24. Laguna de San Isidro | |
| 10. Ojo de Agua de San Francisco | 25. Las Parotas | |
| 11. Rancho Viejo | 26. El Barro | |
| 12. El Rincón de Tlapacholapa
(El Rincón) | 27. Chipetlán | |
| 13. El Salado | 28. El Fresno | |
| 14. San Miguel | 29. El Guayabo (San Jerónimo) | |
| 15. San Roque | 30. Potrerillo | |
| | 31. La Cajita | |

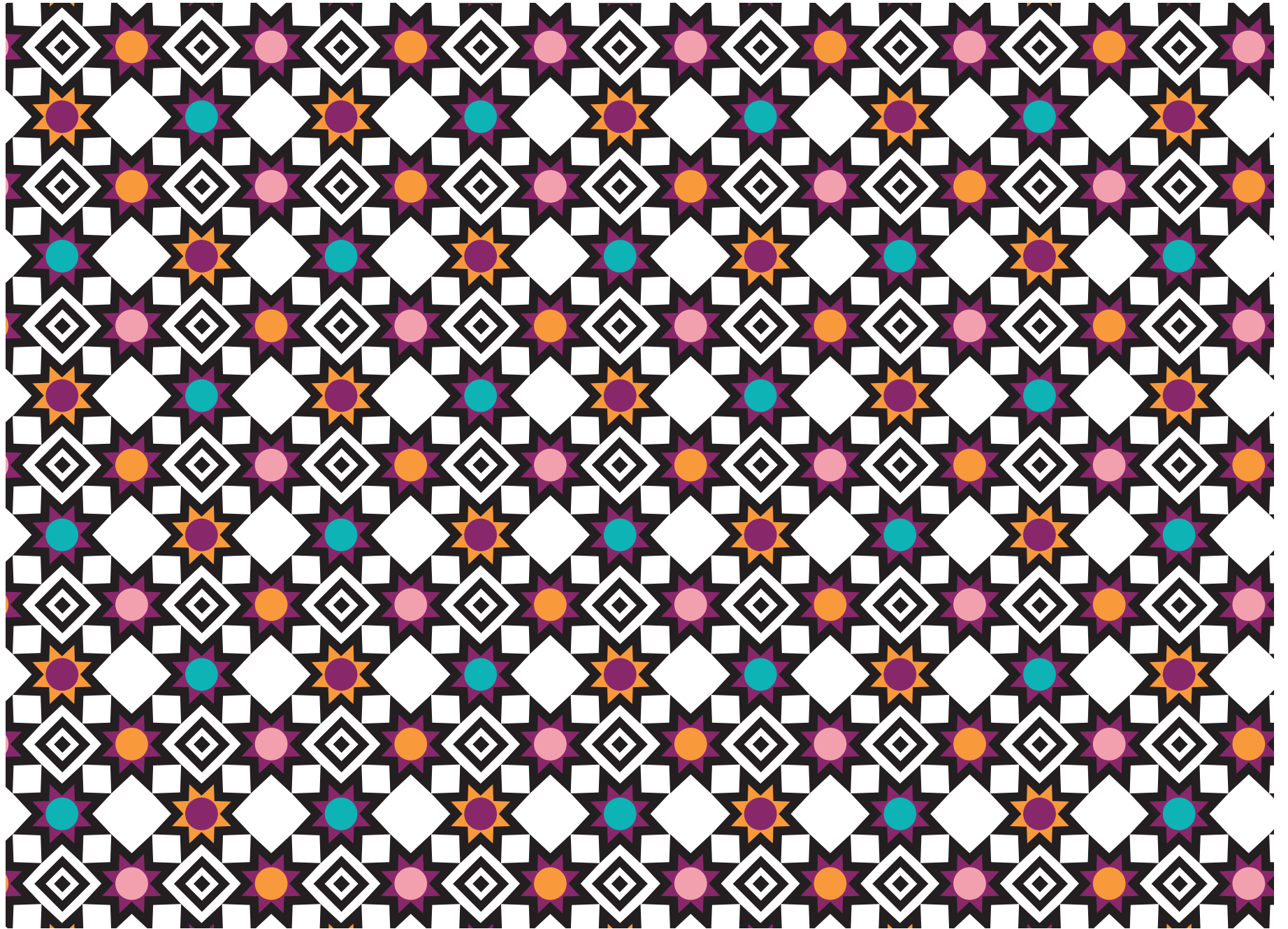

INDICADORES SOCIODEMOGRÁFICOS

COMPOSICIÓN POR EDAD Y SEXO



*En viviendas particulares habitadas

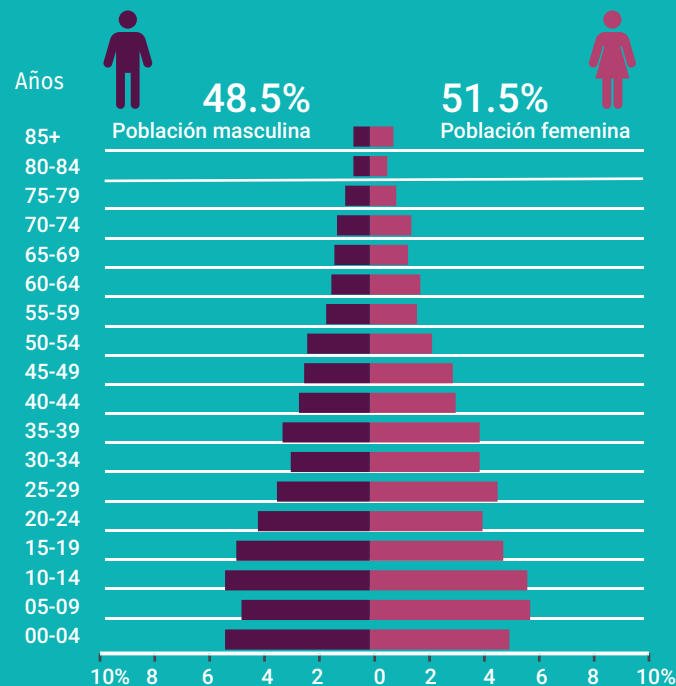

DISTRIBUCIÓN TERRITORIAL

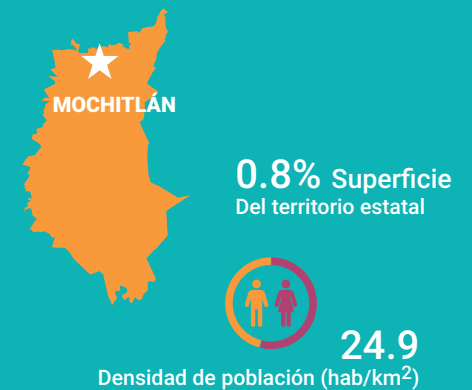

FECUNDIDAD Y MORTALIDAD

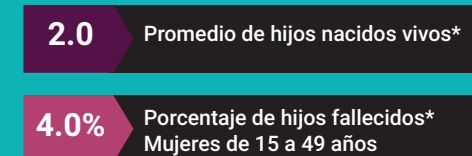

Fuente: Instituto Nacional de Estadística y Geografía (2016). Panorama sociodemográfico de Guerrero, 2015 Recuperado en: http://internet.contenidos.inegi.org.mx/contenidos/Productos/prod_serv/contenidos/espanol/bvinegi/productos/nueva_estruc/inter_censal/panorama/702825082208.pdf?platform=hootsuite

VIVIENDA

Total de viviendas particulares habitadas

3 257

Representa el 0.4% del total estatal

Promedio de ocupantes por vivienda

3.9

Promedio de ocupantes por cuarto

1.7

Tenencia de la vivienda

79.9%	Propia
3.9%	Alquilada
15.2%	Familiar o prestada
0.7%	Otra situación
0.3%	No especificado

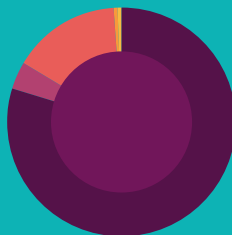

Disponibilidad de TIC

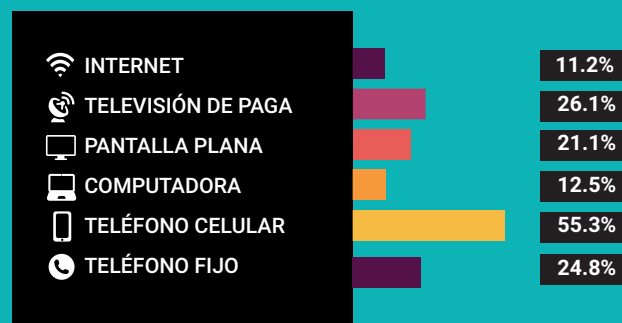

Disponibilidad de servicio de vivienda



Ahorro de energía y separación de residuos



Viviendas con materiales de construcción precarios

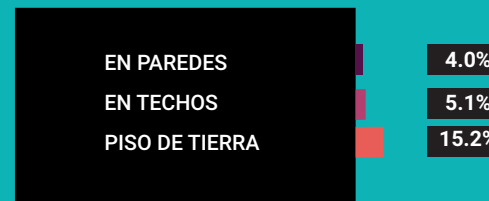

NACIONALIDAD Y ACTA DE NACIMIENTO

Inscripción en el registro civil

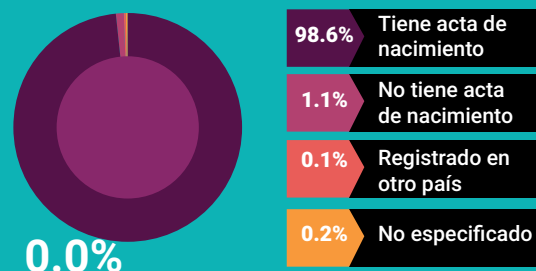

0.0%

De la población total no tiene nacionalidad mexicana

Grupo de edad	Habitantes	% de Población
0-14	3,900	30.5
15-19	1,201	9.4
20-29	1,994	15.6
30-64	4,413	34.6
65 y más	1,241	9.7

Fuente: Instituto Nacional de Estadística y Geografía (2016). Panorama sociodemográfico de Guerrero, 2015 Recuperado en: http://internet.contenidos.inegi.org.mx/contenidos/Productos/prod_serv/contenidos/espanol/bvinegi/productos/nueva_estruc/inter_censal/panorama/702825082208.pdf?platform=hootsuite

DISTRIBUCIÓN DE LA POBLACIÓN DE MOCHITLÁN POR GRUPOS DE EDAD

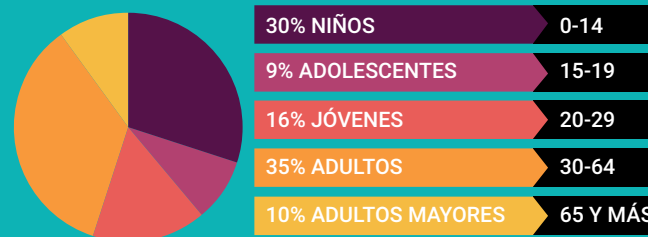

Distribución porcentual de la población según lugar de residencia en marzo de 2010

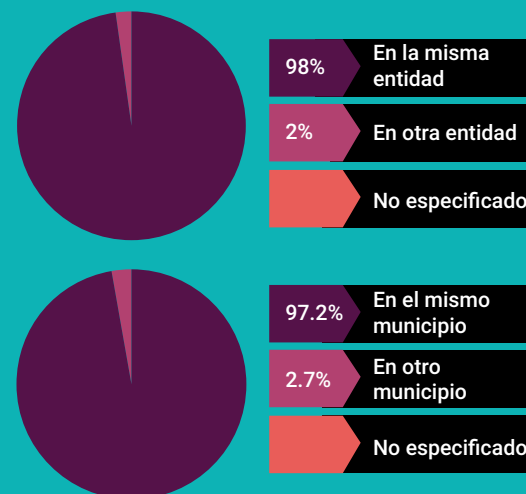

SITUACIÓN CONYUGAL

Población de 12 años y más según situación conyugal

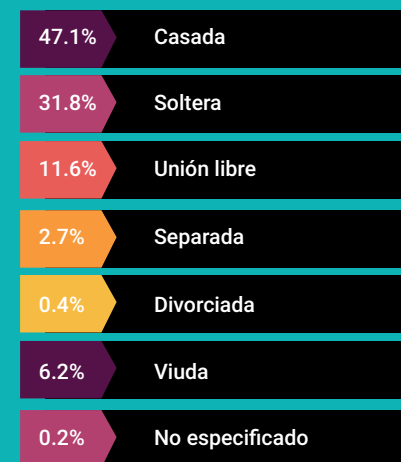

ETNICIDAD

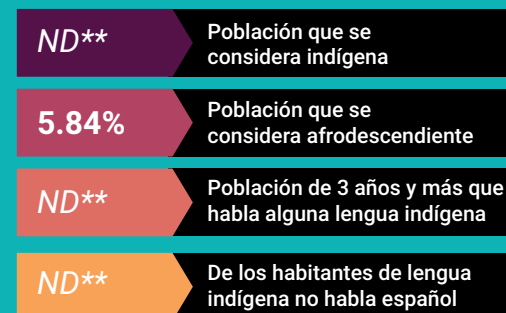

**No disponible por muestra insuficiente

AFILIACIÓN A SERVICIOS DE SALUD

Población afiliada* 91.0%

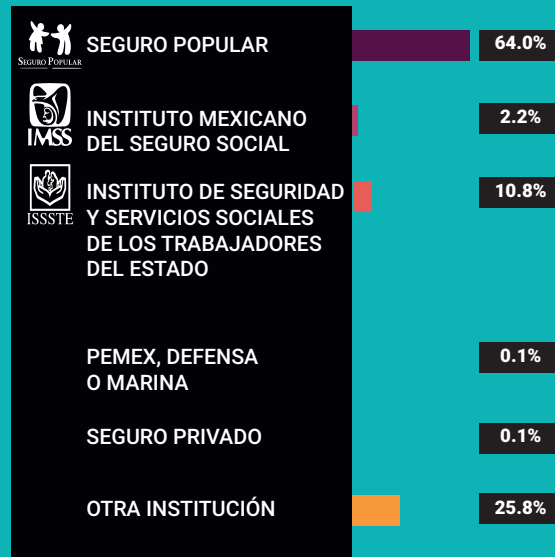

*Incluye afiliaciones múltiples

Pobreza extrema en el municipio

% de habitantes	Habitantes
22.0	2, 852

Fuente: Consejo Nacional de Evaluación de la Política de Desarrollo Social (CONEVAL), Resultados de la medición de Pobreza a nivel municipal 2015 y su comparativo con el año 2010. Recuperado en: https://www.coneval.org.mx/coordinacion/entidades/Guerrero/Paginas/pobreza_municipal2015.aspx

CARACTERÍSTICAS EDUCATIVAS

Población de 15 años y más

98.5%
15 a 24 años

81.1%
25 años y más



Población de 15 años y más según nivel de escolaridad



Asistencia y movilidad escolar por grupos de edad



CARACTERÍSTICAS ECONÓMICAS

Población de 12 años y más Económicamente activa (PEA)

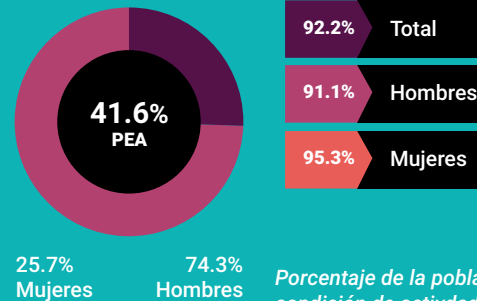

Porcentaje de la población de 12 años y más con condición de actividad no especificada 0.0

No económicamente activa (PNEA)

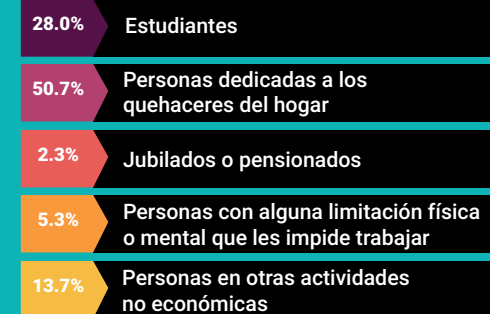



PROYECCIONES MUNICIPALES 2015-2030

Grupos de edad	2015		2016		2017		2018	
	Hombres	Mujeres	Hombres	Mujeres	Hombres	Mujeres	Hombres	Mujeres
0-4	634	601	631	599	625	595	617	589
5-9	636	614	634	614	632	614	629	614
10-14	644	613	645	611	646	610	647	609
15-19	622	583	624	581	628	579	632	578
20-24	569	554	577	558	583	560	588	560
25-29	468	516	482	527	494	537	506	546
30-34	382	466	393	476	403	487	413	497
35-39	346	420	351	427	356	435	363	443
40-44	337	378	342	387	346	394	349	401
45-49	302	314	309	322	317	329	323	337
50-54	253	258	257	263	262	266	266	270
55-59	215	232	218	236	221	239	223	242
60-64	195	218	199	223	202	228	206	233
65 y más	562	656	572	673	583	688	595	704
Total por sexo	6165	6423	6234	6497	6298	6561	6357	6623
Total	12588		12731		12859		12980	

2019		2020		2021		2022	
Hombres	Mujeres	Hombres	Mujeres	Hombres	Mujeres	Hombres	Mujeres
609	583	601	576	594	570	587	564
627	614	623	613	617	609	609	604
646	607	645	604	643	602	640	599
637	578	641	576	644	575	646	572
591	560	593	559	596	558	598	557
516	554	523	560	528	563	531	565
423	506	434	516	444	525	454	533
370	451	378	459	387	467	396	475
351	406	354	412	358	417	363	423
329	344	334	351	338	357	341	362
271	274	275	279	280	284	286	289
225	244	227	247	229	250	232	253
209	238	213	243	216	248	219	252
607	721	621	739	636	758	651	778
6411	6680	6462	6734	6510	6783	6553	6826
13091		13196		13293		13379	

Fuente: Consejo Nacional de Población (2019). Proyecciones de la población de los municipios de México, 2015-2030. Recuperado de <https://www.gob.mx/conapo/documentos/proyecciones-de-la-poblacion-de-los-municipios-de-mexico-2015-2030>



PROYECCIONES MUNICIPALES 2015-2030

Grupos de edad	2023		2024		2025		2026	
	Hombres	Mujeres	Hombres	Mujeres	Hombres	Mujeres	Hombres	Mujeres
0-4	580	557	573	550	564	542	556	532
5-9	600	597	591	590	581	581	573	573
10-14	636	596	631	593	625	588	615	581
15-19	646	569	644	565	641	561	636	556
20-24	600	555	602	553	604	550	604	546
25-29	532	565	533	563	532	561	532	559
30-34	462	540	469	545	473	549	475	550
35-39	405	482	413	489	422	495	430	501
40-44	368	429	375	435	381	441	389	446
45-49	343	367	345	371	347	375	350	380
50-54	291	295	295	301	299	307	303	313
55-59	235	256	238	260	243	265	247	271
60-64	222	257	225	261	228	265	231	269
65 y más	667	800	684	821	701	844	719	867
Total por sexo	6587	6865	6618	6897	6641	6924	6660	6944
Total	13452		13515		13565		13604	

2027		2028		2029		2030	
Hombres	Mujeres	Hombres	Mujeres	Hombres	Mujeres	Hombres	Mujeres
547	522	537	511	526	498	514	485
565	564	557	554	550	544	543	532
604	573	590	564	576	553	561	542
630	550	623	544	613	538	601	530
603	541	599	535	593	527	586	519
531	556	531	552	531	548	530	543
476	549	475	547	474	543	471	538
437	505	443	508	447	509	449	507
396	452	403	457	409	461	415	464
354	385	358	390	363	396	369	403
305	318	307	323	309	328	312	334
253	277	258	283	264	290	270	297
234	273	238	278	243	283	248	290
737	890	755	913	772	936	790	960
6672	6955	6674	6959	6670	6954	6659	6944
13627		13633		13624		13603	



PROYECCIONES DE POBLACIÓN POR GRUPOS DE EDAD 2015-2030

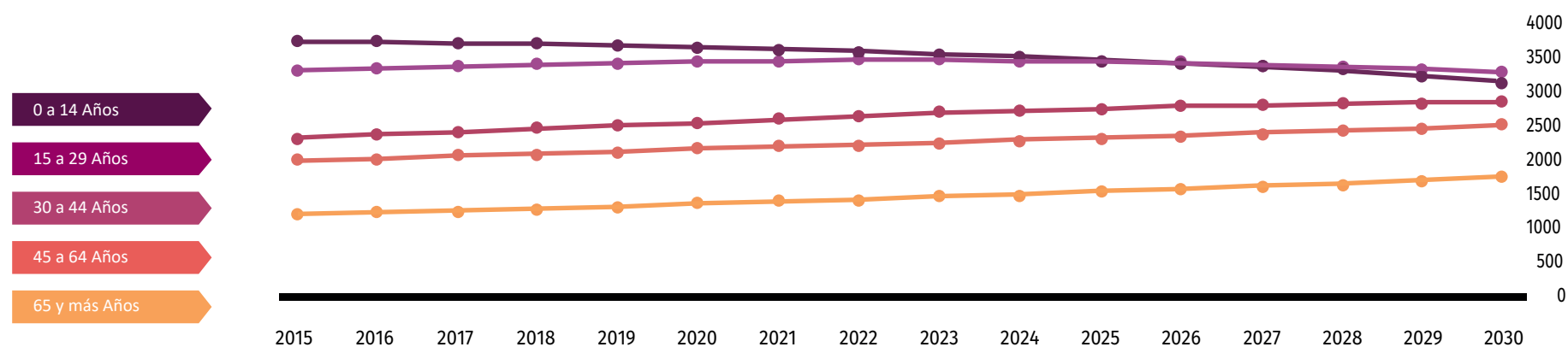

Fuente: Consejo Nacional de Población (2019). Proyecciones de la población de los municipios de México, 2015-2030. Recuperado de <https://www.gob.mx/conapo/documentos/proyecciones-de-la-poblacion-de-los-municipios-de-mexico-2015-2030>

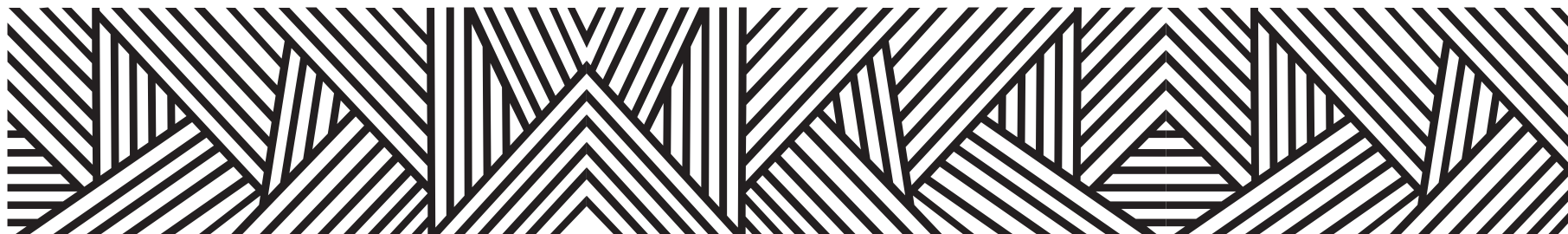

DATOS GEOGRÁFICOS CULTURALES

	Coordenadas y altitud	Colindancias	Otros datos
Ubicación Geográfica	Entre los paralelos 17° 09' y 17° 32' de latitud norte; los meridianos 99° 15' y 99° 29' de longitud oeste; altitud entre 200 y 2 500 m.	Colinda al norte con los municipios de Chilpancingo de los Bravo, Tixtla de Guerrero y Chilapa de Álvarez; al este con los municipios de Chilapa de Álvarez y Quechultenango; al sur con los municipios de Quechultenango, Tecoanapa y Juan R. Escudero; al oeste con los municipios de Juan R. Escudero y Chilpancingo de los Bravo.	Ocupa el 0.81% de la superficie del estado. Cuenta con 36 localidades y una población total de 12,752 habitantes.

	Provincia	Subprovincia	Sistemas de topoformas
Fisiografía	Sierra Madre del Sur (100%).	Cordillera Costera del Sur (99.99%) y Costas del Sur (0.01%).	Sierra de cumbres tendidas (38.36%), Sierra alta compleja (35.27%), Cañón típico (23.04%), Lomerío con cañadas (3.32%) y Sierra baja compleja (0.01%).

	Suelo	Suelo dominante
Edafología	Destacan los suelo chernozem o negros calenio, que son muy apropiados para la agricultura, debido a que contienen gran cantidad de sales y humus. Para la agricultura se destinan 4,956 hectáreas de las cuales el 96 por ciento son de temporal y el 3.5 por ciento son de riego. Para la actividad ganadera cuenta con 12,995 hectáreas.	Leptosol (59.56%), Regosol (24.98%), Luvisol (7.90%), Phaeozem (5.99%), Cambisol (1.10%) y Fluvisol (0.09%). Nota: el porcentaje faltante corresponde a Zona Urbana con (0.38%).

Clima	Rango de temperatura	Rango de precipitación	Clima
	16 – 28°C.	1 100 – 2 000 mm.	Cálido subhúmedo con lluvias en verano, de mayor humedad (40.17%), semicálido subhúmedo con lluvias en verano, de mayor humedad (35.34%), cálido subhúmedo con lluvias en verano, de humedad media (15.27%) y templado subhúmedo con lluvias en verano, de mayor humedad (9.22%).

Hidrografía	Región hidrológica	Cuenca	Subcuenca	Corrientes de agua	Cuerpos de agua
	Costa Chica - Río Verde (100%).	R. Papagayo (100%).	R. Omitlán (75.87%), R. Azul (23.98%) y R. Papagayo (0.15%).	Perennes: Apetlanca, Azul, Chapolapa, Escondido y Zintlanapa Intermitentes: De La Fundición, Gueyapa, Huacapa, Salado y Zintlanapa.	No disponible.

Geología	Periodo	Roca	Sitios de interés
	Cretácico (65.54%), Jurásico (14.43%), No aplica (7.88%), Oligoceno-Mioceno-Terciario (6.78%), Cuaternario (4.08%), Terciario (0.57%), Paleógeno (0.16%) y Neógeno (0.18%).	Ígnea intrusiva: granito (9.48%), granito-granodiorita (0.57%) Ígnea extrusiva: toba ácida (6.78%) Sedimentaria: caliza (55.07%), lutita-arenisca-conglomerado (9.10%) caliza-lutita (1.20%), arenisca-conglomerado (0.82%), conglomerado (0.63%) y lutitaarenisca (0.5%) Metamórfica: esquisto (7.88%) y gneis (4.13%) Suelo: aluvial (3.46%).	Mina: oro.

Nota: el porcentaje faltante corresponde a Zona Urbana con (0.38%).

Principales ecosistemas	Flora	Fauna
	Se encuentra formada por la selva baja caducifolia y el bosque de pino encino que son predominantes en este lugar, existiendo especies de árboles que dependen de la zona donde se localizan: Pinos encinos, nopales, biznagas, nogales, etcétera.	La fauna es muy variada, existen: Camaleones, lagartijas, coralillos, águilas, gavilanes, zorras, tlacuaches, mapaches, venado, alacranes, pájaros, víboras, zopilotes, palomas, pericos, zorrillos, iguanas, entre otros.

Uso del suelo y vegetación	Uso del suelo	Vegetación
	Agricultura (9.82%) y zona urbana (0.38%).	Bosque (66.78%), selva (13.05%) y pastizal (9.97%).

Uso potencial de la tierra	Agrícola	Pecuario
	Para la agricultura mecanizada continua (3.73%) Para la agricultura manual continua (1.48%) Para la agricultura manual estacional (6.09%) No apta para la agricultura (88.70%).	Para el desarrollo de praderas cultivadas (3.73%) Para el aprovechamiento de la vegetación natural diferente del pastizal (7.58%) Para el aprovechamiento de la vegetación natural únicamente por el ganado caprino (75.65%) No apta para uso pecuario (13.04%).

Zona Urbana, arqueológica y monumentos históricos	Urbana	Arqueológica y monumentos históricos
	La zona urbana está creciendo sobre suelos del Cuaternario, rocas ígneas extrusivas del Terciario, en sierras y lomeríos; sobre áreas donde originalmente había suelos denominados Phaozem y Luvisol; tiene clima cálido subhúmedo con lluvias en verano, de mayor humedad, y está creciendo sobre terrenos previamente ocupados por agricultura.	Parroquia a la Señora Santa Ana, la cabecera municipal, monumento erigido a don Miguel Antonio de Nava.

Fuente: Instituto Nacional para el Federalismo y el Desarrollo Municipal (INAFED) Enciclopedia de los Municipios de México [Recuperado en : www.e-local.gob.mx/wb2/ELOCAL/EMM_guerrero](http://www.e-local.gob.mx/wb2/ELOCAL/EMM_guerrero)





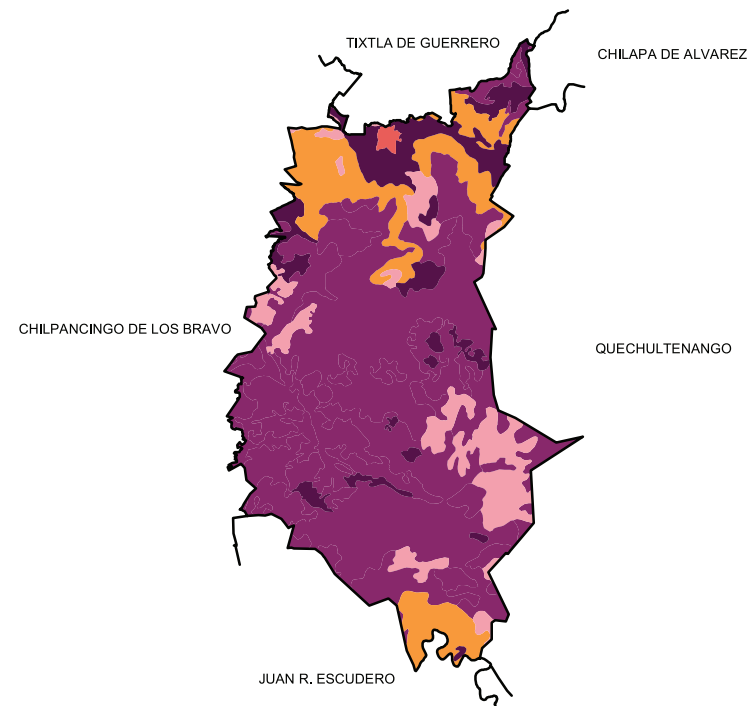
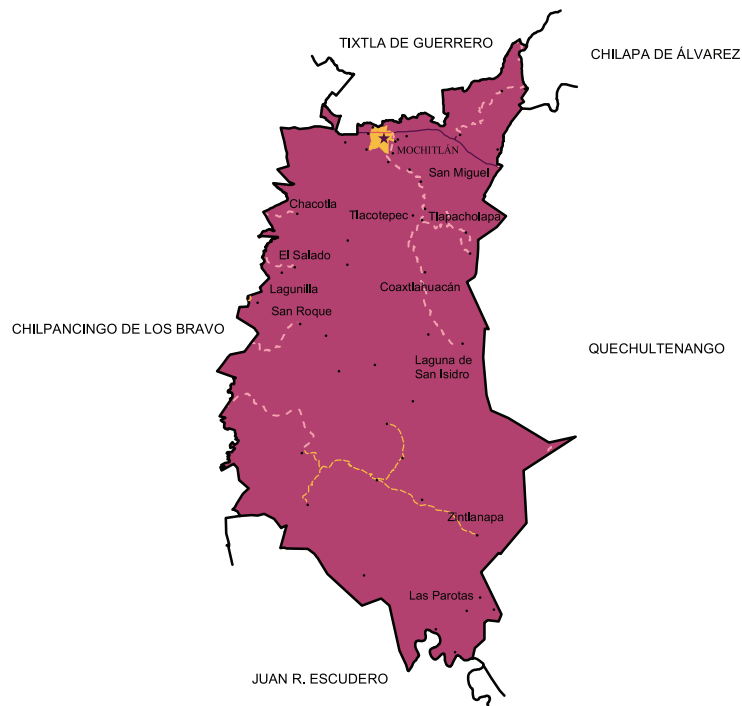

Hablantes de lengua indígena	Dialecto	Número de personas
	Lenguas Mixtecas, Náhuatl, Otomí, Popoloca, Tlapaneco y no especificado.	51

Fuente: http://www3.inegi.org.mx/sistemas/iter/entidad_indicador.aspx?ev=5

Cultura popular	Artesanías	Gastronomía	Artes
	Cerámica como objetos de barro y esmalte la confección de cazuelas, ollas, jarros, vasos, tazas, ceniceros y floreros. Otra parte de la población del municipio se dedica a la fabricación de tejido de palma, sombrero y canastas. Además elaboran máscaras de madera, chiquigüites, telcopetes, canoas de madera y yugos para bueyes; en herrería confecciona implemento de labranza.	Comida: El Huacaxtoro, que consiste en un caldo blanco preparado con carne de res. Bebida: Mezcal.	Danza folclóricas como: Tlacoleros, los Doce Pares, Los Tecoanes, asimismo la Tropical.



Localidades e Infraestructura para el Transporte





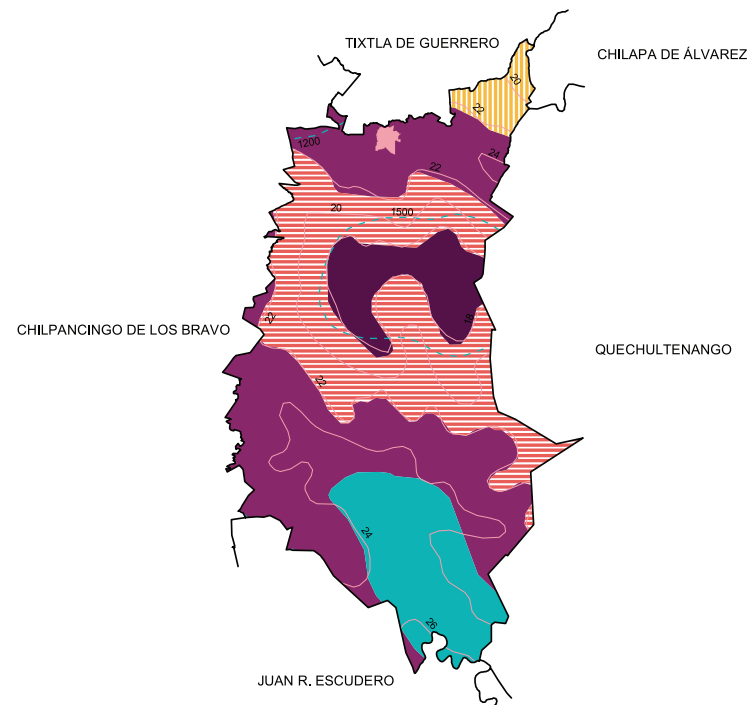
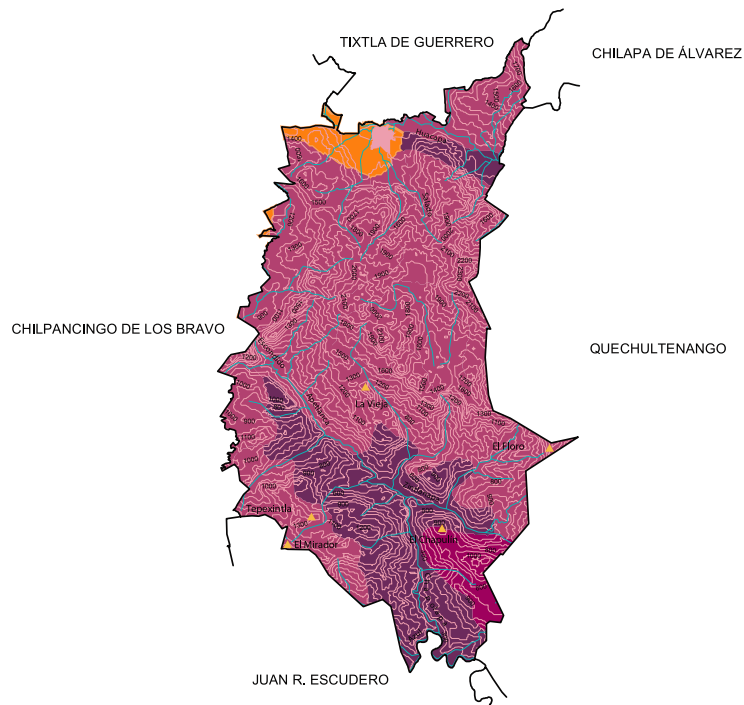

-  Carretera de dos carriles
-  Calle
-  Terracería
-  Brecha
-  Zona urbana
-  Cabecera
-  Localidad

Uso de suelo y vegetación









-  Agricultura
-  Bosque
-  Pastizal
-  Selva
-  Zona urbana



Relieve

-  2500 Curva de nivel
-  Corriente de agua
-  Elevación principal
-  Cañón
-  Lomerío
-  Sierra
-  Zona urbana

Climas

-  Isoyeta en mm
-  Isoterma en °C
-  Cálido subhúmedo con lluvias en verano, de humedad media (**15.27%**)
-  Cálido subhúmedo con lluvias en verano, de mayor humedad (**40.17%**)
-  Semicálido subhúmedo con lluvias en verano, de mayor humedad (**35.34%**)
-  Semicálido subhúmedo con lluvias en verano, de mayor humedad (**35.34%**)
-  Templado subhúmedo con lluvias en verano, de mayor humedad (**9.22%**)
-  Zona urbana

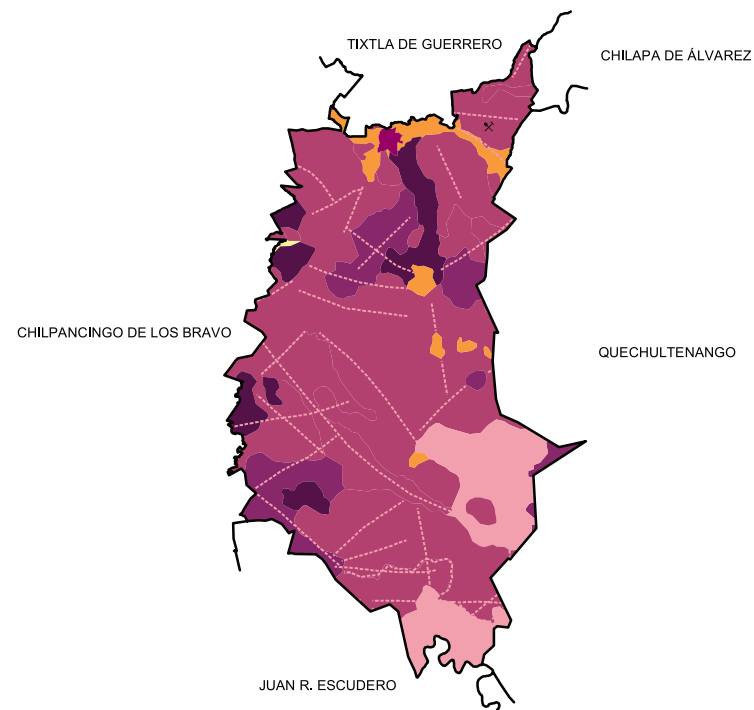
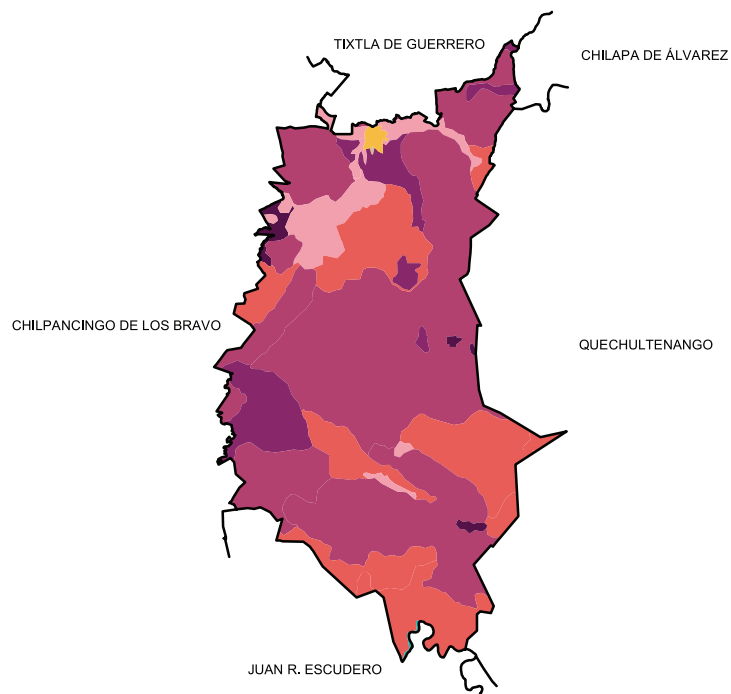

Suelos Dominantes

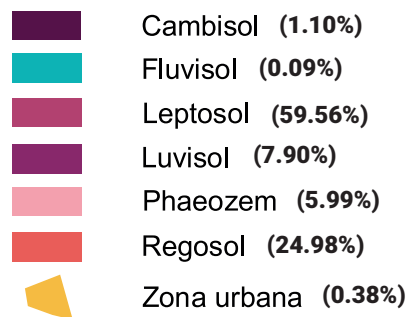

Geología (Clase de roca)



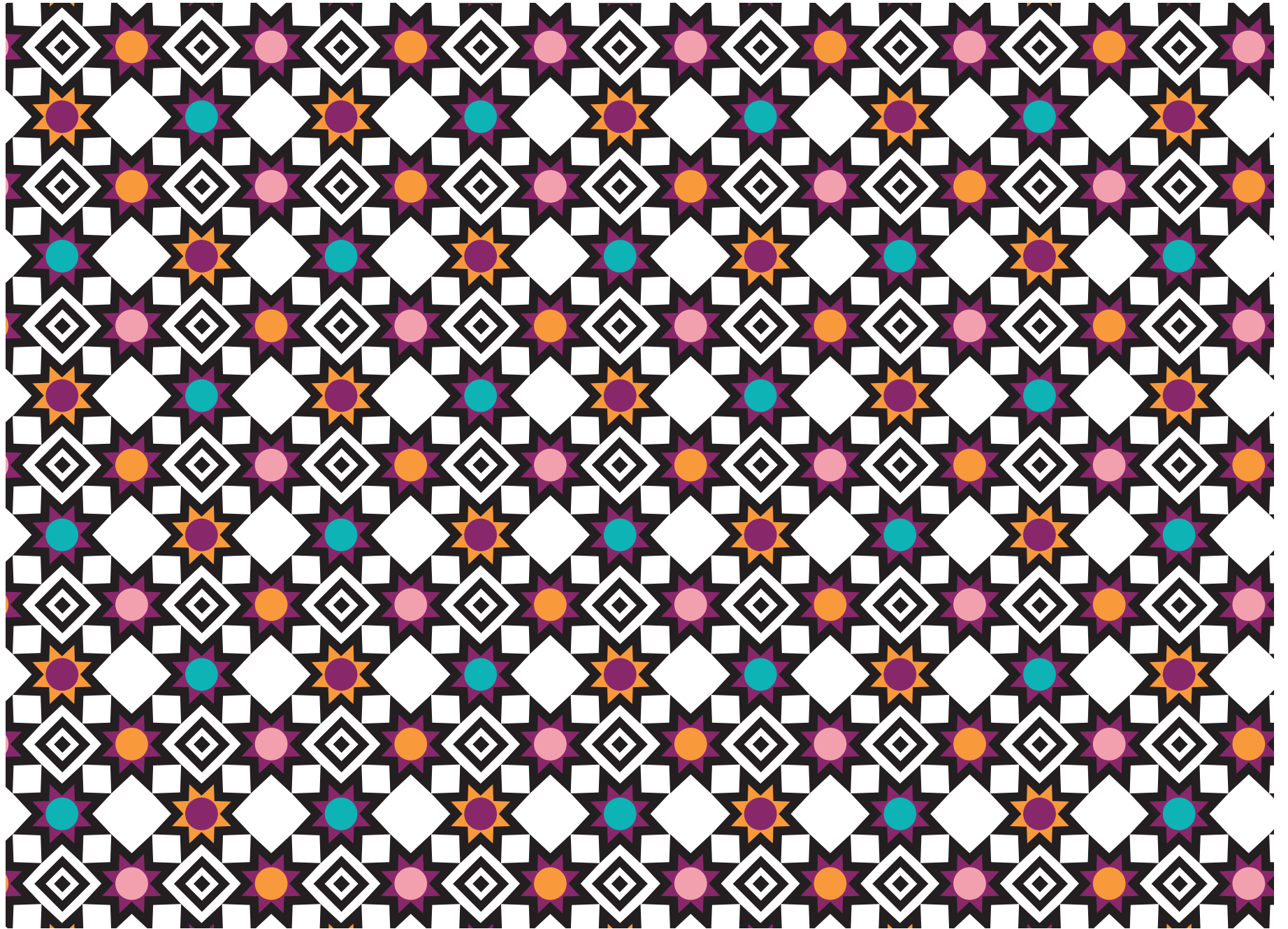

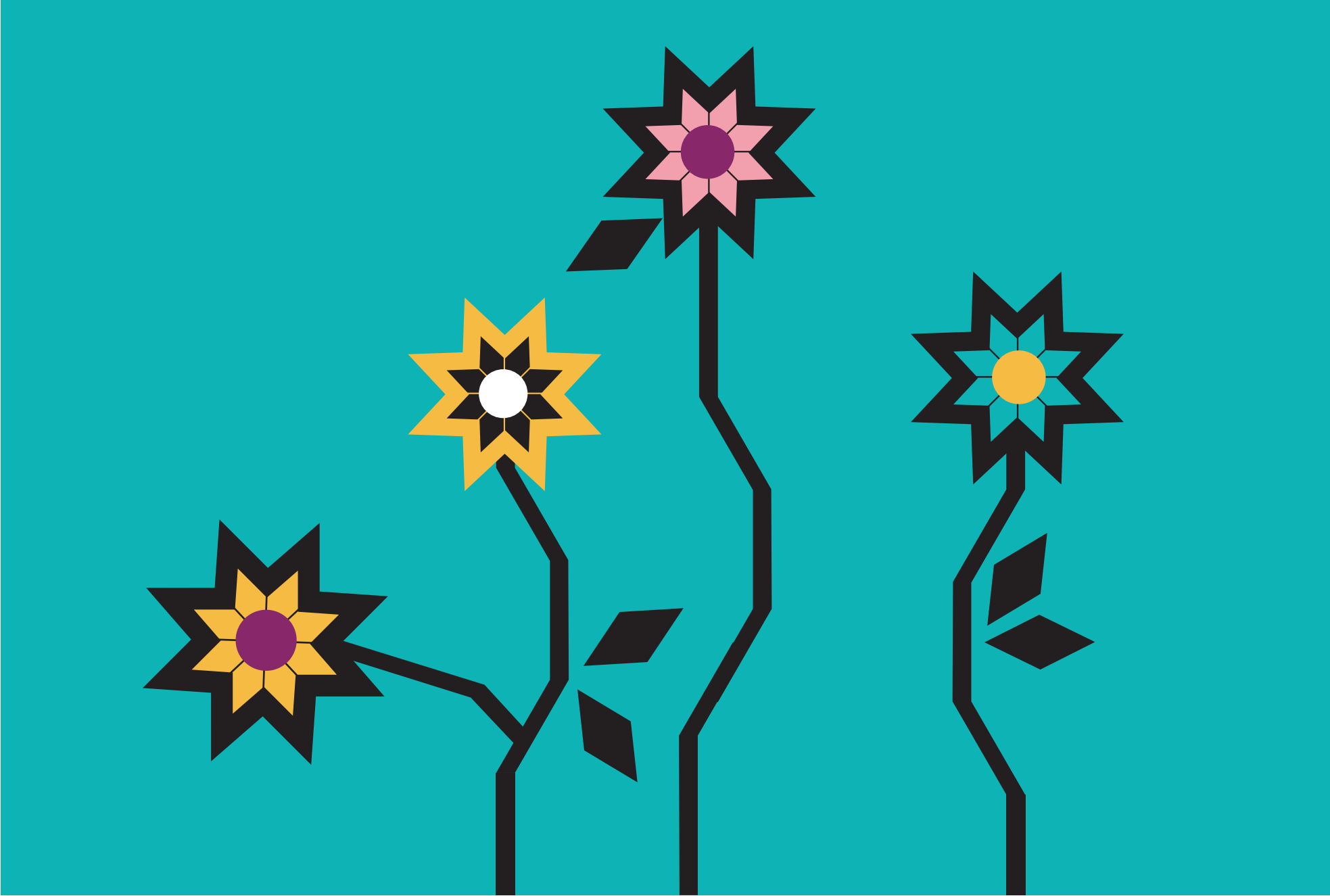



LII. OLINALÁ

“Conjunto a los terremotos” o “Cerca de los terremotos”

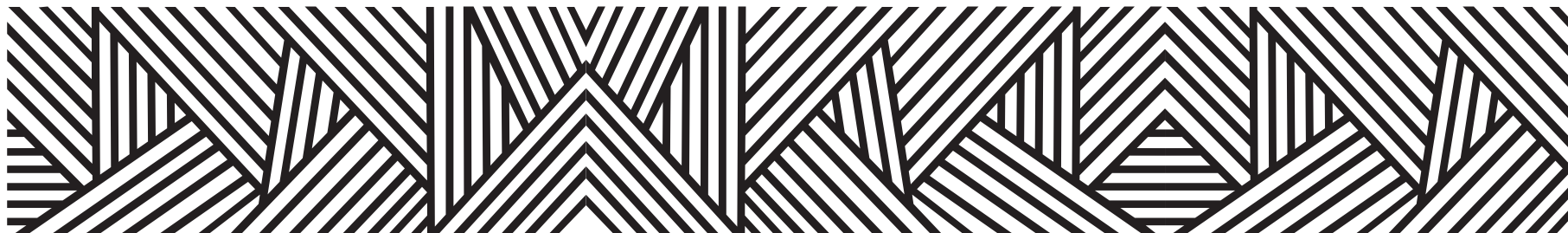

La palabra Olinalá, como se encuentra escrita en documentos antiguos, deriva de los vocablos náhuatl olin, de tlain-terremoto, y lan variante de tlanjunto o cerca, que significa

“Conjunto a los terremotos”

o

“Cerca de los terremotos”

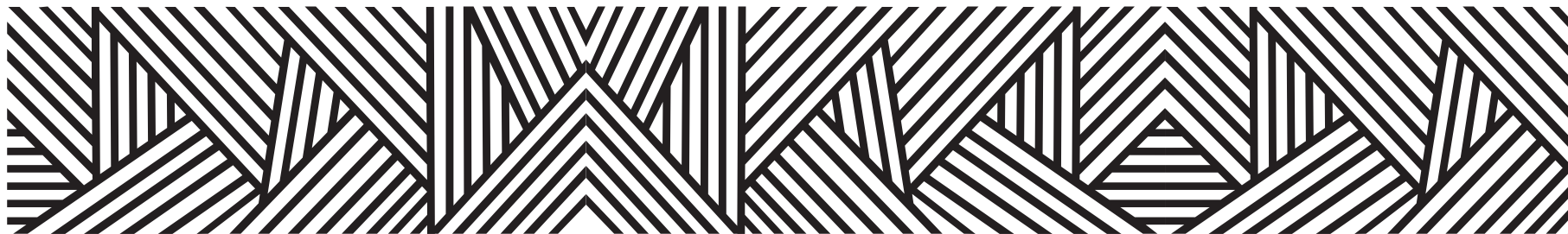

CONTEXTO MUNICIPAL

El municipio de Olinalá se localiza en la región Montaña del estado de Guerrero, cuenta con una superficie de 706 km² y densidad de población de 36.0 habitantes por km²; su tasa de crecimiento promedio anual en el periodo 2010-2015, es de (0.6), con una población de 25,483 habitantes y se estima que para 2030 sea de 26,478 personas.

El porcentaje de población económicamente activa es del 27.4 % de los cuales el 68.6% son hombres y el 31.4% mujeres; la población ocupada es del 95.4%, el 93.9% hombres y el 98.6% mujeres.

De las 5,554 viviendas particulares habitadas, el 95.0% disponen de energía eléctrica; de agua entubada el 23.6%; de drenaje el 57.6%; sanitarios el 71.3%; en relación a la disponibilidad de bienes y tecnologías de la información y de la comunicación; el 44.4% cuenta con teléfono celular; el 7.4% computadora y el 6.9% internet.

Según nivel de escolaridad de la población de 15 años o más el 22.4% no tiene escolaridad; el 63.2% tiene educación básica; media superior el 10.6% y educación superior el 3.7%.

El 90.9% de la población total del municipio, se encuentra afiliada a servicios de salud; entre los que destacan, el seguro popular con el 96.7% y el ISSSTE, el 2.3%.

El 38.31% de la población de 3 años y más habla lengua indígena, y el 82.41% se considera indígena; entre las lenguas más habladas se encuentra el náhuatl; asimismo el 8.5% se considera afrodescendiente.

Estimaciones del CONAPO, con base en la Encuesta Intercensal 2015 del INEGI, lo clasifica con un índice de marginación muy alto, ocupando el lugar 21 a nivel estatal y 80 en el contexto nacional.

Por otra parte el CONEVAL, en su informe 2015, reporta que en el municipio de Olinalá existen 8,247 personas en pobreza extrema, representa el 36.3 % de su población que tienen tres o más carencias de seis posibles y se encuentran por debajo de la línea de bienestar mínimo.

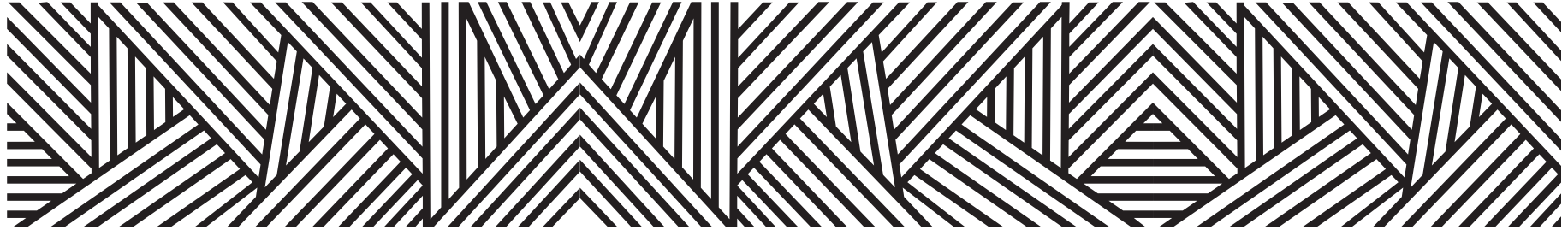

LOCALIDADES DEL MUNICIPIO

1. Olinalá
2. Ahuacatlán
3. Amatliha
4. Iyocingo (Ventanas Iyocingo)
5. La Libertad
6. Mextiopam (Mextiopa)
7. Ocotitlán
8. El Progreso (Chupandillo)
9. El Refugio
10. San Antonio Coyahuacán
11. Santa Cruz Lomalapa (Lomalapa)
12. Tecolapa
13. Tecorrales
14. Tehuaxtitlán
15. Temalacatzingo
16. Tepetlacingo
17. Teticic
18. Tomatepec
19. Xixila
20. Xochimilco
21. Zacango
22. Zontecomatlán
23. Zumpango
24. San José Amoltepec (Amoltepec)
25. Duraznotitlán
26. Las Juntas
27. El Reparo
28. Tepetitlán
29. Llano Grande
30. Zacachautipa (Chautipa)
31. La Ciénega
32. San José Tecomulco
33. Zompepelco Uno (Rancho Viejo)
34. Xotla
35. Santa Gertrudis (La Colonia)
36. San Lázaro
37. Tehuixtla
38. La Cañada
39. El Aguacate
40. Chilatlajco
41. Coyú
42. Lomas de Cocoyoc
43. San Gabriel
44. Sicatlán
45. Tecorrales de las Minas (Tecorrales)
46. Lomas de Tecojcoyunca
47. Vista Hermosa
48. San Felipe Amatitlán (Amatitlán)

- | | | |
|--|--------------------------------------|--|
| 49. Chautipa | 79. Rancho Antonio Alonso Apresa | 111. La Lobera |
| 50. Colonia Altamirano | 80. Rancho Manuel González | 112. Los Mangos |
| 51. Colotiopa | 81. Tlaltenango | 113. Las Pilas |
| 52. Huilotlán | 82. Linda Vista | 114. La Pastoría |
| 53. Limontitlán | 83. Cuamanalpan | 115. Rancho Antonino García |
| 54. Loma de Mazatepec (Mazatepec) | 84. Loma Bonita | 116. Rancho Hermelindo Patrón
(El Organito) |
| 55. Paso de las Culebras | 85. El Tejón | 117. Rancho Miguel Amaro |
| 56. Zacamolica | 86. Viacruz | 118. Rancho Saúl Acevedo (El Paraje) |
| 57. San Diego | 87. Cozahuatitlán | 119. Rancho Tlaxicalteyo |
| 58. Tetelcingo | 88. La Cueva del Chochosco | 120. Tecojcoyunca |
| 59. Tres Luces | 89. Loma del Pitayo | 121. Tepexi Blanco |
| 60. Huizachitepec (Casas Blancas) | 90. La Pastoría | 122. Tepozonalco |
| 61. Vista Hermosa | 91. Rancho Rómulo Andreu (El Totole) | 123. Zolapa |
| 62. Chichihualcamac
(Rancho los Limones) | 92. Rancho San Nicolás | 124. Colonia Nazareth |
| 63. Colonia San Pedro | 93. San Andrés | 125. Rancho el Coyotomate |
| 64. Nantzinyo | 94. Tierra Colorada | 126. Las Casitas |
| 65. Rancho Bonito | 95. Los Terrerillos | 127. Zompepelco |
| 66. Shitepec | 96. El Terrero | |
| 67. Teapan | 97. El Zapote | |
| 68. Metlatijca | 98. El Plan | |
| 69. Tzicapotzaltzi | 99. Rancho de la Pila | |
| 70. El Carrizo | 100. Tlanitzingo | |
| 71. Loma Larga (El Lambedero) | 101. Cuahulotitlán | |
| 72. Colonia Lázaro Cárdenas | 102. La Cumbre | |
| 73. La Escalera | 103. El Portezuelo | |
| 74. El Costeño | 104. Rancho el Mirador | |
| 75. El Crucero Tecosajca | 105. Xalatzingo | |
| 76. Rancho la Esperanza
(El Crucero de Teticic) | 106. Agua Zarca (Zompeltzin) | |
| 77. El Cuajilote | 107. Las Anonas | |
| 78. Las Minas (Tlalchichiltipan) | 108. Colonia Benito Juárez | |
| | 109. Las Dos Cruces | |
| | 110. La Guadalupita | |

INDICADORES SOCIODEMOGRÁFICOS

COMPOSICIÓN POR EDAD Y SEXO



*En viviendas particulares habitadas

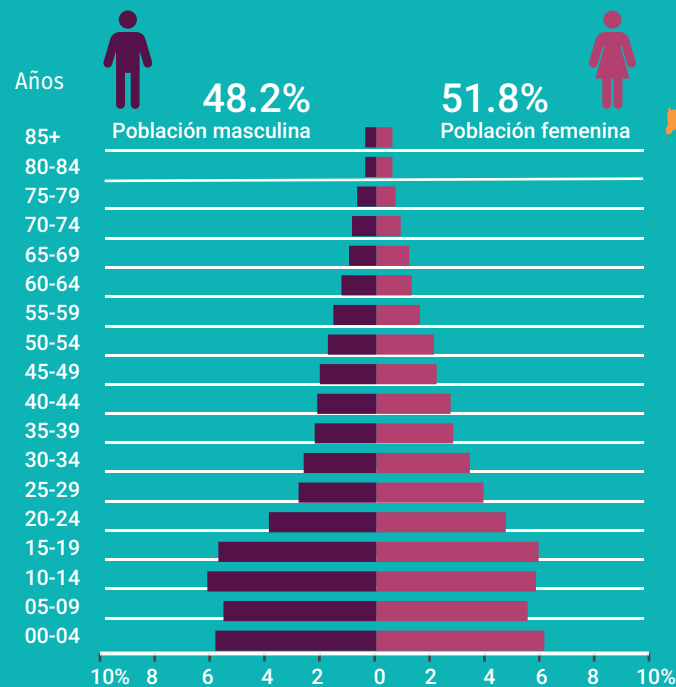

DISTRIBUCIÓN TERRITORIAL

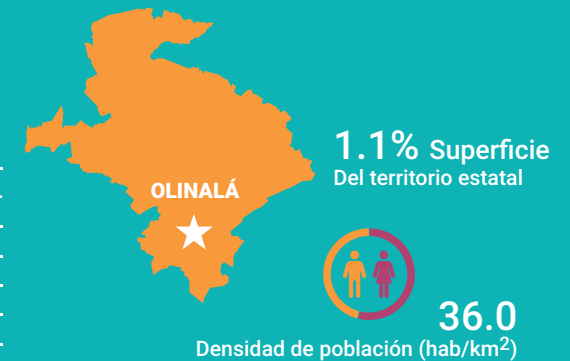

FECUNDIDAD Y MORTALIDAD

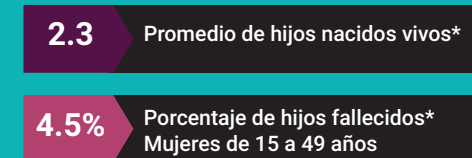

Fuente: Instituto Nacional de Estadística y Geografía (2016). Panorama sociodemográfico de Guerrero, 2015 Recuperado en: http://internet.contenidos.inegi.org.mx/contenidos/Productos/prod_serv/contenidos/espanol/bvinegi/productos/nueva_estruc/inter_censal/panorama/702825082208.pdf?platform=hootsuite

VIVIENDA

Total de viviendas particulares habitadas

5 554

Representa el 0.6% del total estatal

Promedio de ocupantes por vivienda

4.6

Promedio de ocupantes por cuarto

1.5

Tenencia de la vivienda

79.8%	Propia
5.4%	Alquilada
13.4%	Familiar o prestada
0.5%	Otra situación
0.9%	No especificado

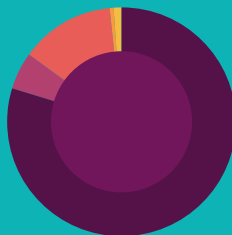

Disponibilidad de TIC

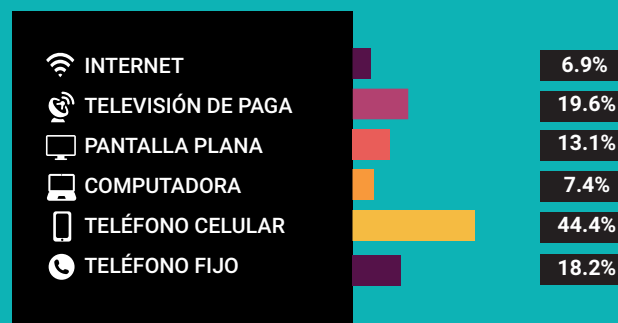

Disponibilidad de servicio de vivienda



Ahorro de energía y separación de residuos



Viviendas con materiales de construcción precarios

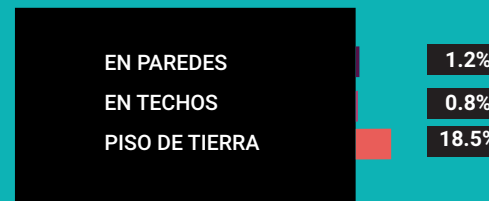

NACIONALIDAD Y ACTA DE NACIMIENTO

Inscripción en el registro civil

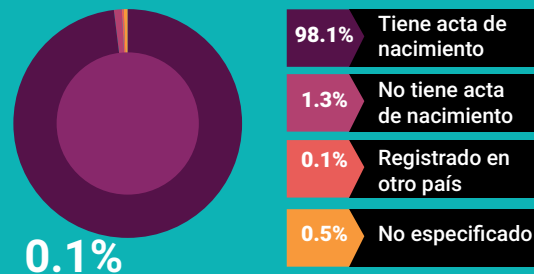

0.1%

De la población total no tiene nacionalidad mexicana

Grupo de edad	Habitantes	% de Población
0-14	9,022	35.4
15-19	2,984	11.7
20-29	3,935	15.4
30-64	7,645	30.0
65 y más	1,878	7.3

Fuente: Instituto Nacional de Estadística y Geografía (2016). Panorama sociodemográfico de Guerrero, 2015 Recuperado en: http://internet.contenidos.inegi.org.mx/contenidos/Productos/prod_serv/contenidos/espanol/bvinegi/productos/nueva_estruc/inter_censal/panorama/702825082208.pdf?platform=hootsuite

DISTRIBUCIÓN DE LA POBLACIÓN DE OLINALÁ POR GRUPOS DE EDAD

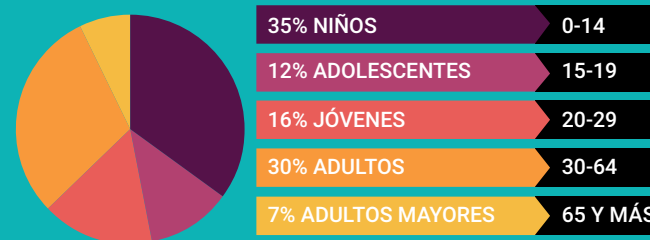

Distribución porcentual de la población según lugar de residencia de 2010

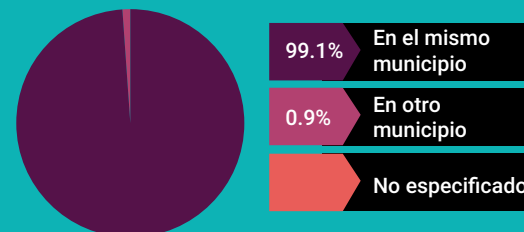
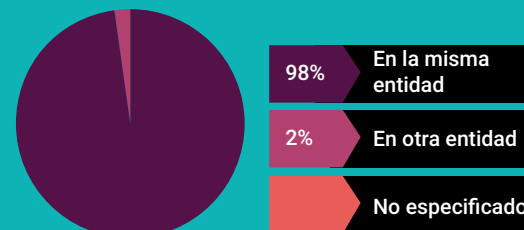

SITUACIÓN CONYUGAL

Población de 12 años y más según situación conyugal

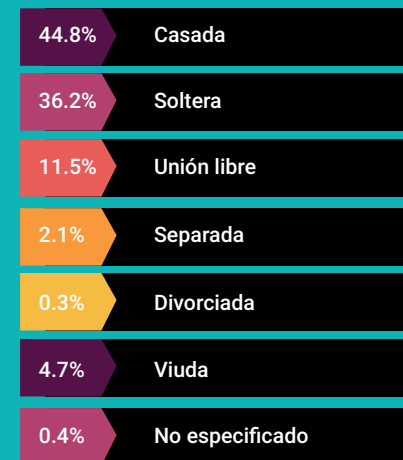

ETNICIDAD



AFILIACIÓN A SERVICIOS DE SALUD

Población afiliada* 90.9%

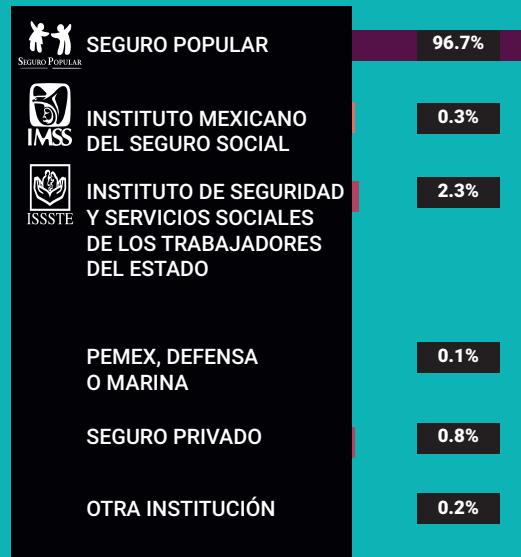

*Incluye afiliaciones múltiples

Pobreza extrema en el municipio

% de habitantes	Habitantes
36.3	8, 247

Fuente: Consejo Nacional de Evaluación de la Política de Desarrollo Social (CONEVAL), Resultados de la medición de Pobreza a nivel municipal 2015 y su comparativo con el año 2010. Recuperado en: https://www.coneval.org.mx/coordinacion/entidades/Guerrero/Paginas/pobreza_municipal2015.aspx

CARACTERÍSTICAS EDUCATIVAS

Población de 15 años y más

95.8%
15 a 24 años

65.2%
25 años y más



Población de 15 años y más según nivel de escolaridad



Asistencia y movilidad escolar por grupos de edad



CARACTERÍSTICAS ECONÓMICAS

Población de 12 años y más Económicamente activa (PEA)

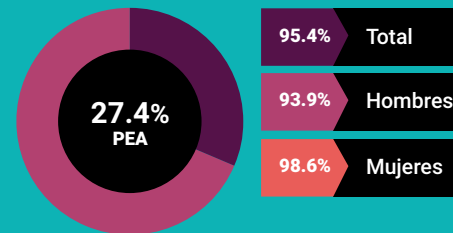

31.4% Mujeres
68.6% Hombres

Porcentaje de la población de 12 años y más con condición de actividad no especificada 0.9

No económicamente activa (PNEA)

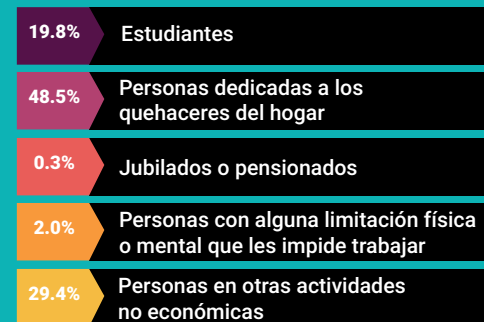
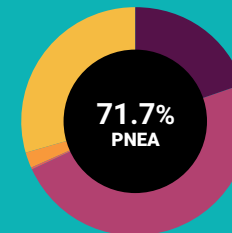



PROYECCIONES MUNICIPALES 2015-2030

Grupos de edad	2015		2016		2017		2018	
	Hombres	Mujeres	Hombres	Mujeres	Hombres	Mujeres	Hombres	Mujeres
0-4	1537	1509	1523	1503	1500	1489	1475	1473
5-9	1589	1523	1575	1509	1563	1497	1549	1484
10-14	1589	1533	1589	1523	1592	1515	1592	1505
15-19	1353	1404	1358	1402	1369	1402	1380	1402
20-24	1004	1204	1019	1217	1032	1225	1042	1231
25-29	756	986	775	1006	793	1024	809	1041
30-34	652	814	664	826	676	839	689	852
35-39	601	723	602	728	605	733	610	739
40-44	601	685	603	694	603	700	601	705
45-49	565	616	573	628	580	638	587	648
50-54	492	538	499	548	505	555	510	562
55-59	418	456	428	469	435	479	442	488
60-64	345	372	356	385	366	397	375	409
65 y más	857	978	872	1004	888	1027	905	1051
Total por sexo	12359	13341	12436	13442	12507	13520	12566	13590
Total	25700		25878		26027		26156	

2019		2020		2021		2022	
Hombres	Mujeres	Hombres	Mujeres	Hombres	Mujeres	Hombres	Mujeres
1449	1456	1424	1437	1401	1419	1381	1403
1534	1470	1517	1455	1494	1436	1468	1414
1590	1494	1585	1482	1579	1470	1572	1458
1391	1401	1402	1399	1410	1395	1415	1389
1050	1234	1057	1235	1064	1235	1072	1235
824	1056	835	1068	843	1075	849	1079
703	864	717	877	731	889	746	901
617	746	626	754	637	763	649	773
600	709	600	713	602	717	606	723
592	657	596	666	599	673	600	678
517	570	523	578	529	587	536	596
448	496	453	504	458	511	464	518
384	420	392	431	400	442	407	451
923	1076	943	1103	964	1132	987	1161
12622	13649	12670	13702	12711	13744	12752	13779
26271		26372		26455		26531	

Fuente: Consejo Nacional de Población (2019). Proyecciones de la población de los municipios de México, 2015-2030. Recuperado de <https://www.gob.mx/conapo/documentos/proyecciones-de-la-poblacion-de-los-municipios-de-mexico-2015-2030>



PROYECCIONES MUNICIPALES 2015-2030

Grupos de edad	2023		2024		2025		2026	
	Hombres	Mujeres	Hombres	Mujeres	Hombres	Mujeres	Hombres	Mujeres
0-4	1362	1385	1342	1365	1323	1344	1304	1321
5-9	1440	1390	1411	1365	1383	1340	1358	1317
10-14	1562	1444	1550	1429	1534	1413	1512	1393
15-19	1417	1380	1416	1370	1412	1357	1405	1342
20-24	1080	1234	1088	1231	1096	1226	1102	1218
25-29	853	1080	856	1079	859	1076	863	1073
30-34	759	912	771	921	780	928	787	930
35-39	662	782	675	792	690	802	705	813
40-44	613	730	622	737	632	745	644	754
45-49	599	682	599	685	600	689	602	693
50-54	542	605	547	613	551	620	553	626
55-59	469	525	475	533	482	541	488	550
60-64	414	461	420	469	425	477	431	484
65 y más	1010	1192	1035	1224	1060	1257	1085	1290
Total por sexo	12782	13802	12807	13813	12827	13815	12839	13804
Total	26584		26620		26642		26643	

	2027		2028		2029		2030		
	Mujeres	Hombres	Mujeres	Hombres	Mujeres	Hombres	Mujeres	Hombres	Mujeres
	1321	1286	1295	1267	1268	1249	1238	1231	1206
	1317	1336	1297	1316	1277	1296	1257	1277	1237
	1393	1484	1369	1454	1343	1421	1317	1387	1290
	1342	1395	1326	1382	1308	1365	1288	1345	1265
	1218	1104	1207	1104	1193	1101	1175	1094	1154
	1073	869	1069	876	1064	884	1059	892	1051
	930	792	932	796	931	800	930	805	928
	813	720	823	734	832	747	839	758	845
	754	658	763	671	773	686	782	701	791
	693	606	698	613	703	621	710	630	718
	626	554	631	554	634	554	637	555	641
	550	495	559	502	568	508	576	513	584
	484	436	491	442	499	448	507	455	515
	1290	1110	1324	1136	1357	1161	1390	1187	1423
	13804	12845	13784	12847	13750	12841	13705	12830	13648
	26629		26597		26546		26478		



PROYECCIONES DE POBLACIÓN POR GRUPOS DE EDAD 2015-2030

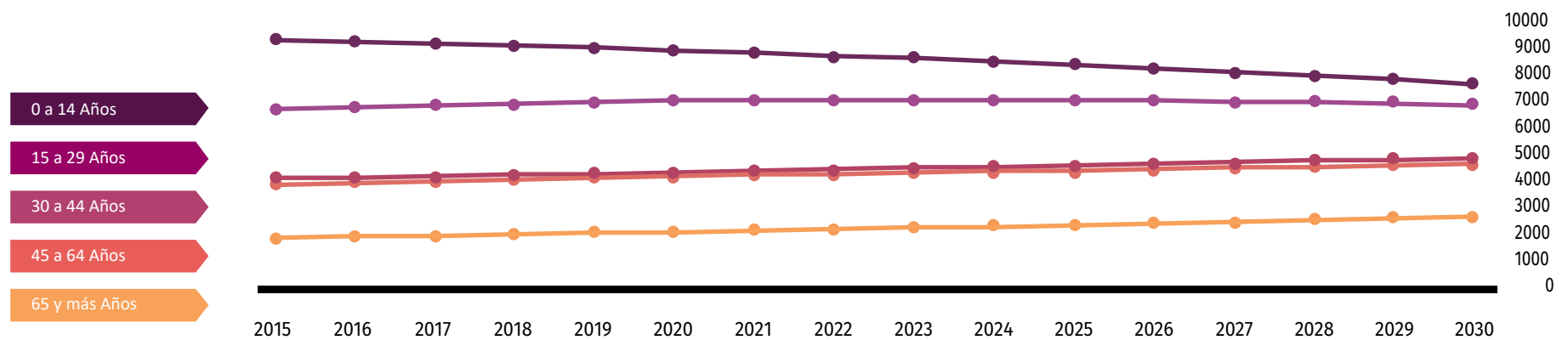

Fuente: Consejo Nacional de Población (2019). Proyecciones de la población de los municipios de México, 2015-2030. Recuperado de <https://www.gob.mx/conapo/documentos/proyecciones-de-la-poblacion-de-los-municipios-de-mexico-2015-2030>

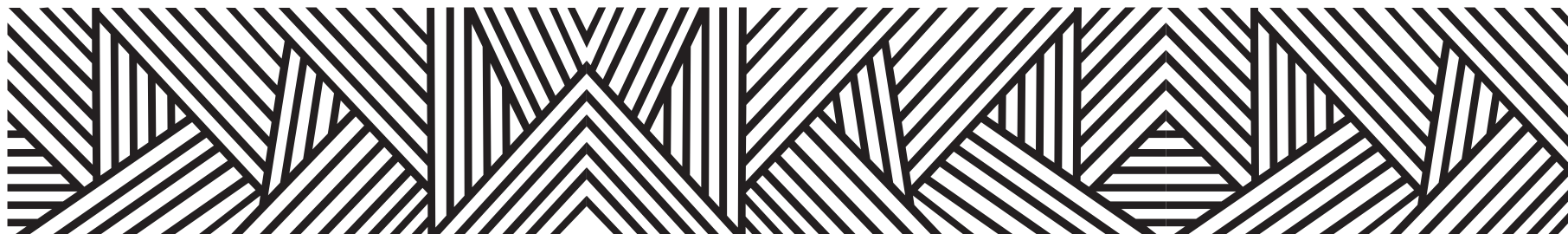

DATOS GEOGRÁFICOS CULTURALES

Ubicación Geográfica	Coordenadas y altitud	Colindancias	Otros datos
	Entre los paralelos 17° 42' y 18° 04' de latitud norte; los meridianos 98° 36' y 98° 59' de longitud oeste; altitud entre 600 y 2 200 m.	Colinda al norte con el municipio de Copalillo, y el Estado de Puebla; al este el Estado de Puebla y los municipios de Xochihuehuetlán, Huamuxtitlán y Cualác; al sur con los municipios de Cualác y Ahuacutzingo; al oeste con los municipios de Ahuacutzingo y Copalillo.	Ocupa el 1.11% de la superficie del estado. Cuenta con 127 localidades y una población total de 25,483 habitantes.
Fisiografía	Provincia	Subprovincia	Sistemas de topoformas
	Sierra Madre del Sur (100%).	Cordillera Costera del Sur (90.58%) y Sierras y Valles Guerrerenses (9.42%).	Sierra baja compleja (83.11%), Sierra alta compleja (7.19%), Cañón típico (4.09%) Sierra baja (3.32%), Sierra de cumbres tendidas (1.60%) y Lomerío típico (0.69%).

Edafología	Suelo	Suelo dominante
	<p>El tipo de suelo está compuesto por zonas montañosas castaños o chesnut, comprendidos en las partes montañosas cuyas características se subdividen en suelos grisáceo, rojizo y amarillo bosque; los estepa praire o pradera con descalcificación, localizados en valles.</p> <p>La superficie destinada a la agricultura representa el 4.29 por ciento de la extensión territorial municipal, y el 100 por ciento es de temporal. Además el municipio cuenta con 23,028 hectáreas de agostadero, de las cuales el 23.91 por ciento son ejidales, 36.13 por ciento comunales y el 39.95 por ciento de la pequeña propiedad.</p>	<p>Regosol (65.70%), Leptosol (21.19%), Cambisol (9.80%), Luvisol (1.82%), Phaeozem (0.75%) y Kastañozem (0.02%)</p> <p>Nota: el porcentaje faltante corresponde a Zona Urbana con (0.72%).</p>

Clima	Rango de temperatura	Rango de precipitación	Clima
	16 – 26°C.	600 – 1 200 mm.	Semicálido subhúmedo con lluvias en verano, de menor humedad (28.59%), seco con lluvias en verano (28.05%), cálido subhúmedo con lluvias en verano, de menor humedad (24.76%) semicálido subhúmedo con lluvias en verano, de humedad media (18.51%) y templado subhúmedo con lluvias en verano, de mayor humedad (0.09%).

Hidrografía	Región hidrológica	Cuenca	Subcuenca	Corrientes de agua	Cuerpos de agua
	Balsas (100%).	R. Tlapaneco (58.84%) y R. Balsas - Mezcala (41.16%).	R. Tlapaneco (58.84%), R. Balsas – San Juan Tetelzingo (29.17%) y R. Pachumeco (11.99%).	Perennes: Tlapaneco, Papalutla y Zohuatliapa Intermitentes: Ahuacatitlán y Cobatera.	No disponible.

Geología	Periodo	Roca	Sitios de interés
	No aplica (76.04%), Jurásico (11.45%), Paleógeno (4.62%), Cretácico (3.23%), Neógeno (2.25%), N/D (1.25%) y Cuaternario (0.44%).	Ígnea extrusiva: toba intermedia (2.25%) y andesita (0.16%) Sedimentaria: conglomerado (10.49%), arenisca-conglomerado (4.46%), caliza (2.98%), calizalutita-arenisca (1.25%), lutitaarenisca (0.96%) y limolitaarenisca (0.25%) Metamórfica: esquisto (65.37%) y cuarcita (10.67%) Suelo: aluvial (0.44%).	Mina: antimonio.

Nota: el porcentaje faltante corresponde a Zona Urbana con (0.72%)

	Flora	Fauna
Principales ecosistemas	La flora se compone de selva baja caducifolia, su característica principal es que todos, o la mayoría de los árboles tiran sus hojas en época de estiaje; existe una pequeña porción de bosque pino-encino donde la altura de los árboles varía desde cinco hasta 30 metros.	La fauna está compuesta por: Conejos, liebres, culebras, iguanas, palomas, zopilotes, variedades de pájaros, alacrán, ratas, lagartijas y víbora de cascabel.

	Uso del suelo	Vegetación
Uso del suelo y vegetación	Agricultura (20.82%) y zona urbana (0.72%).	Bosque (41.72%), selva (33.26%), pastizal (3.15%) y otro (0.33%).

	Agrícola	Pecuario
Uso potencial de la tierra	No apta para la agricultura (100%) .	Para el aprovechamiento de la vegetación natural únicamente por el ganado caprino (99.28%) No apta para uso pecuario (0.72%).

	Urbana	Arqueológica y monumentos históricos
Zona Urbana, arqueológica y monumentos históricos	Las zonas urbanas están creciendo sobre rocas metamórficas, sedimentarias e ígneas extrusivas del Paleozoico y Cenozoico, en sierras; sobre áreas donde originalmente había suelos denominados Leptosol Luvisol Kastañozem y Regosol; tienen clima semicálido subhúmedo con lluvias en verano, de menor humedad, cálido subhúmedo con lluvias en verano, de menor humedad y están creciendo sobre terrenos previamente ocupados por agricultura, bosques y selvas.	Templo de San Francisco y Santuario de la Virgen de Guadalupe, en la cabecera municipal. Gradas, descubiertas por los habitantes cercanos, que semeja la formación de una pirámide. Piedra labrada con signos, no descifrados, localizadas en Temalacalcingo. Cimientos y montículos, figurillas y cerámicas localizados en Amatlichá. Montículos y restos de cerámica en Tanatepe; cimientos, escalinata, restos de cerámicas, figuritas y cuentas localizadas en Tepetitlán; cimientos, montículos y restos de cerámica localizadas de Xochimilco, Xixila y Tzoltecomantla.

Fuente: Instituto Nacional para el Federalismo y el Desarrollo Municipal (INAFED) Enciclopedia de los Municipios de México [Recuperado en : www.e-local.gob.mx/wb2/ELOCAL/EMM_guerrero](http://www.e-local.gob.mx/wb2/ELOCAL/EMM_guerrero)

	Dialecto	Número de personas
Hablantes de lengua indígena	Lenguas Mixtecas, Náhuatl, Tlapaneco y no especificado.	9,126

Fuente: http://www3.inegi.org.mx/sistemas/iter/entidad_indicador.aspx?ev=5

	Artesanías	Gastronomía	Artes
Cultura popular	<p>Se trabaja la madera de Olinalá en la elaboración de múltiples figuras y objetos, tanto de ornato como de uso doméstico, principalmente floreros, paneras, bandejas, fruteros, alhajeros, polveras, portaplumas, águilas y servilleteros.</p>	<p>Comida: Mole rojo con arroz y carne de cerdo, res y pollo, y la exquisita barbacoa de chivo horneada en pozo de tierra, además del sabroso adobo de crema y pollo.</p> <p>Bebida: Para todo mal un buen mezcal quemado, elaborado basándose en chocolate, canela y azúcar, sin hacerle el desaire al sabroso preparado de tlahuana.</p>	<p>En este arte Olinalá a permanecido en la música tradicional por la famosa composición de Leopoldo Samaniego y M. Talavera con "Cajita de Olinalá".</p> <p>Bajo la dirección del Profesor Alberto Reyes Torres el grupo "Lináloe" trata de rescatar y conservara el estilo y frases populares de nuestra música y folklore tradicional.</p> <p>Prospectos e alabanza y amor a la tierra que vio nacer se encuentran las composiciones del oriundo Everardo Jiménez Barrera.</p>

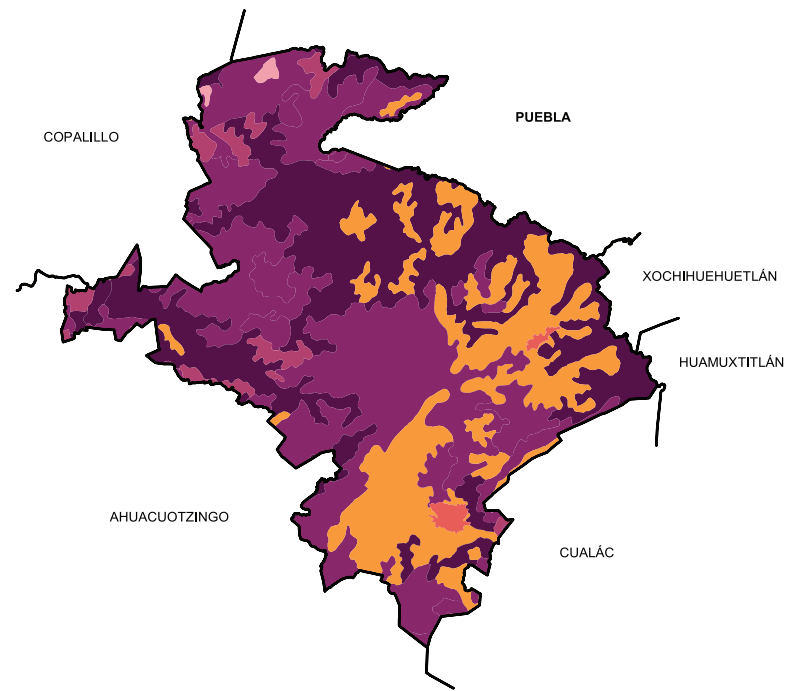
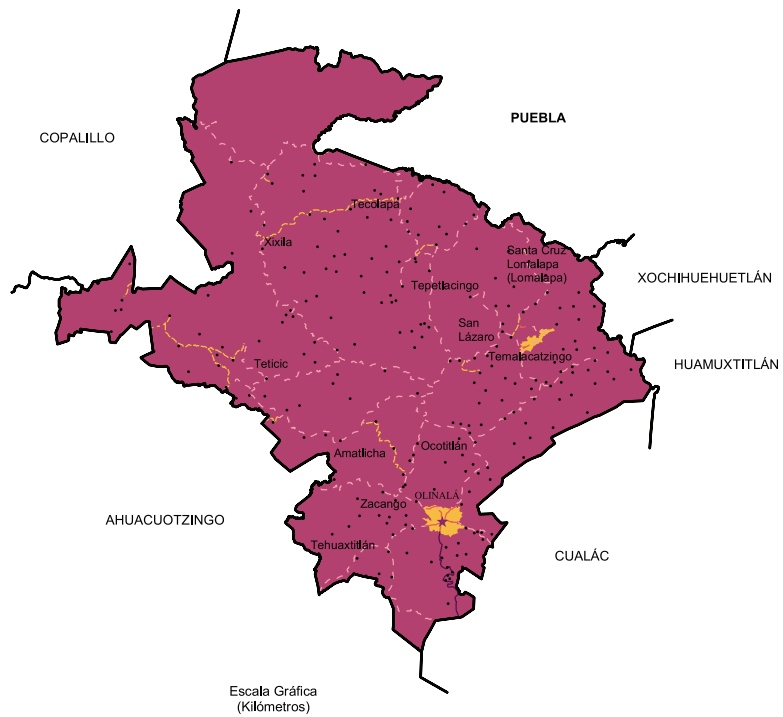

Localidades e Infraestructura para el Transporte





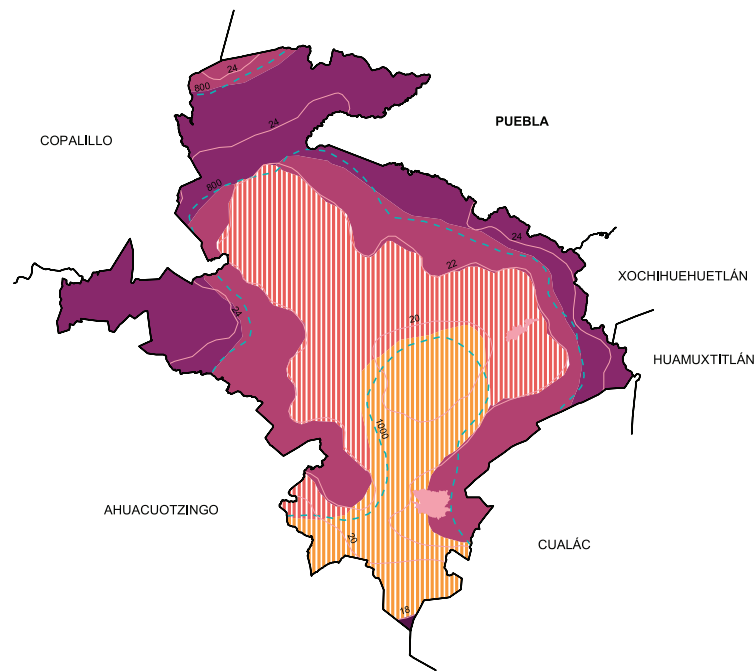
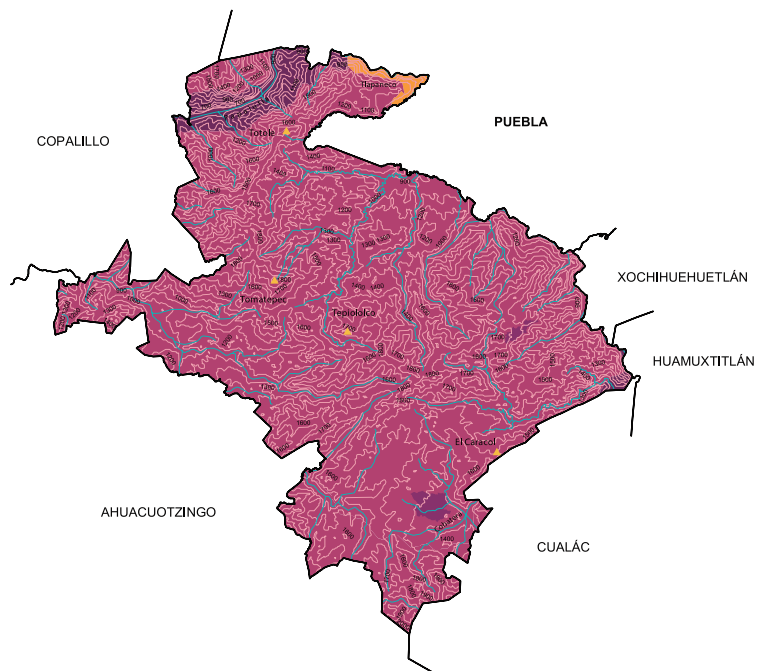

- Carretera de dos carriles
- - - Calle
- - - Terracería
- - - Brecha
- Zona urbana
- ★ Cabecera
- Localidad

Uso de suelo y vegetación









- Agricultura
- Bosque
- Otro
- Pastizal
- Selva
- Zona urbana



Relieve

-  Curva de nivel
-  Corriente de agua
-  Elevación principal
-  Cañón
-  Lomerío
-  Sierra
-  Zona urbana

Climas

-  Isoyeta en mm
-  Isotherma en °C
-  Cálido subhúmedo con lluvias en verano, de menor humedad **(24.76%)**
-  Seco con lluvias en verano (28.05%)
-  Semicálido subhúmedo con lluvias en verano, de humedad media **(18.51%)**
-  Semicálido subhúmedo con lluvias en verano, de menor humedad **(28.59%)**
-  Templado subhúmedo con lluvias en verano, de mayor humedad **(0.09%)**
-  Zona urbana

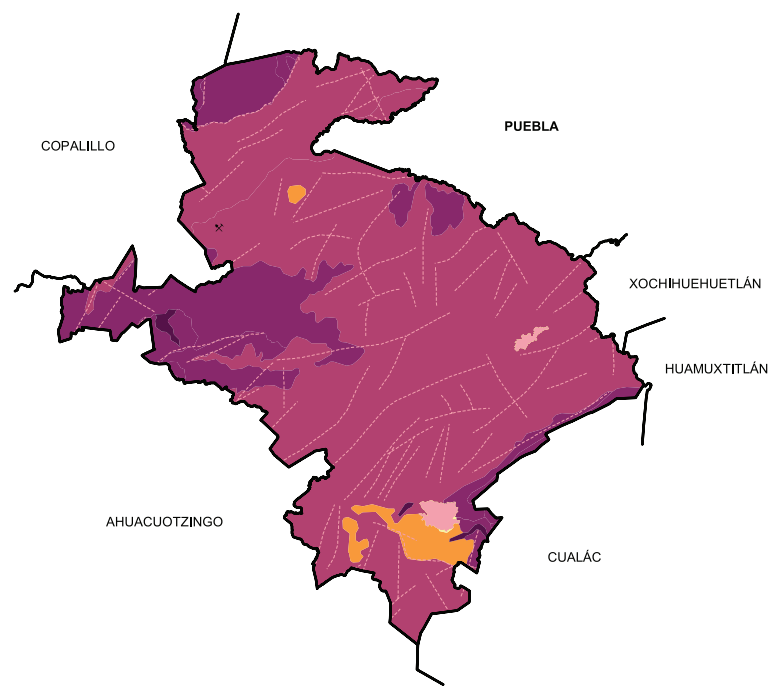
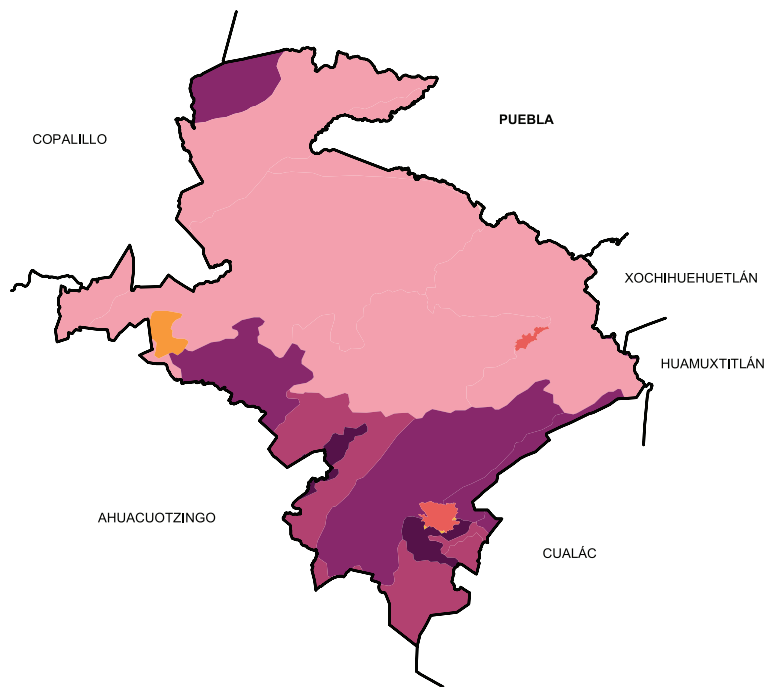

Suelos Dominantes

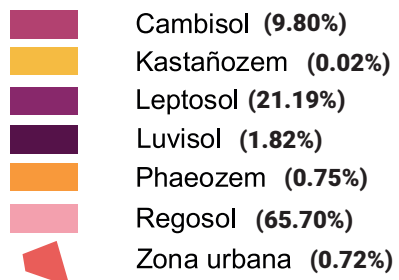

Geología (Clase de roca)

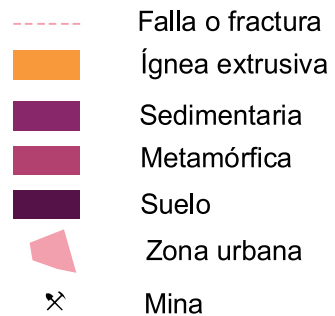

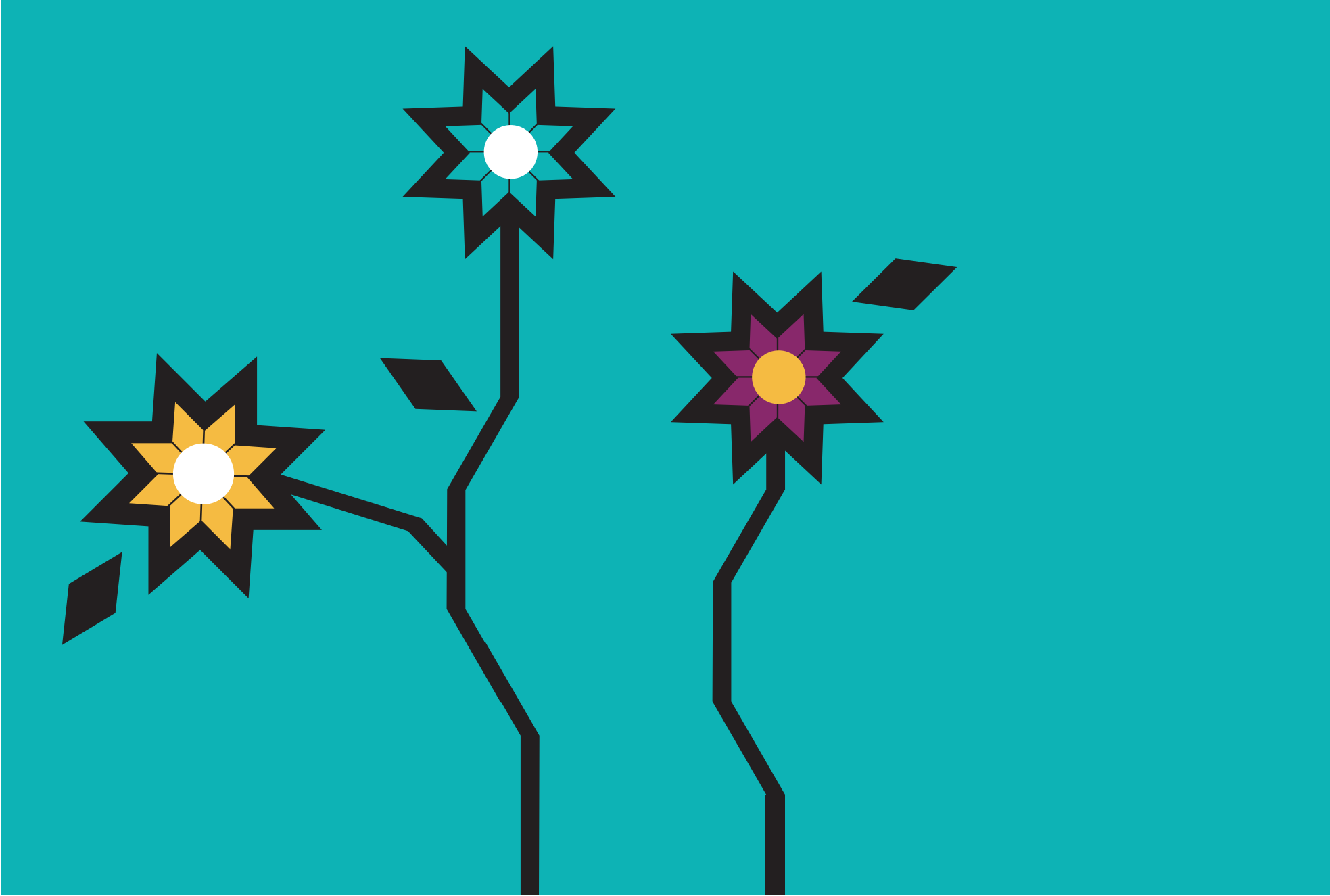



LIII.OMETEPEC

“Lugar entre dos cerros”

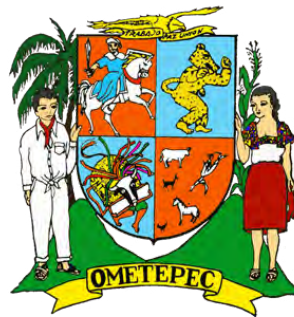
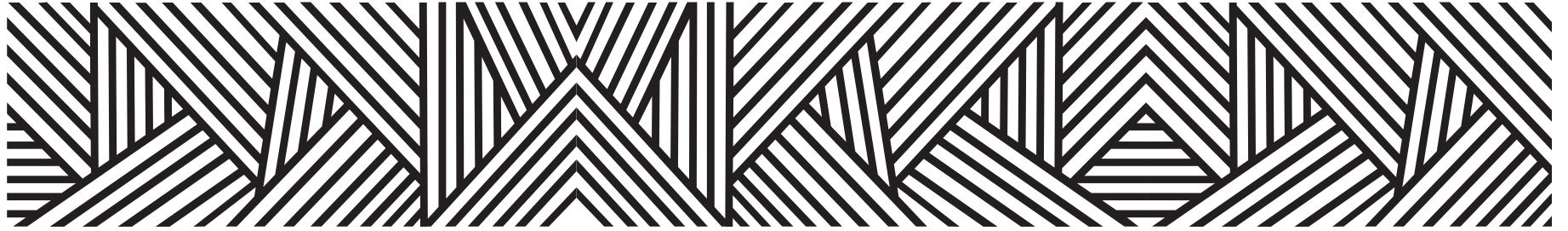

La palabra Ometepec proviene del náhuatl, que se deriva de los vocablos, ome-dos y tepetl - cerro que significa

“Lugar entre dos cerros”

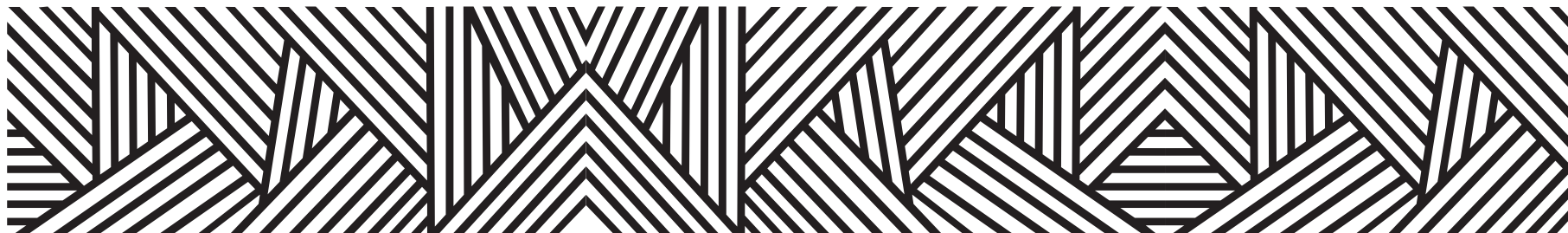

CONTEXTO MUNICIPAL

El municipio de Ometepec se localiza en la región Costa Chica del estado de Guerrero, cuenta con una superficie de 609 km² y densidad de población de 112.2 habitantes por km²; su tasa de crecimiento promedio anual en el periodo 2010-2015, es de (2,1), con una población de 67,641 habitantes y se estima que para 2030 sea de 69,132 personas.

El porcentaje de población económicamente activa es del 45.5 % de los cuales el 68.6% son hombres y el 31.4% mujeres; la población ocupada es del 97.0%, el 96% hombres y el 99.1 mujeres.

De las 16,628 viviendas particulares habitadas, el 95.2% disponen de energía eléctrica; de agua entubada el 34.0%; de drenaje el 77.9%; sanitarios el 82.3%; en relación a la disponibilidad de bienes y tecnologías de la información y de la comunicación; el 51.1% cuenta con teléfono celular; el 14.7% computadora y el 10.4% internet.

Según nivel de escolaridad de la población de 15 años o más el 15.8% no tiene escolaridad; el 48.5% tiene educación básica; media superior el 22.4% y educación superior el 13.0%.

El 83.1% de la población total del municipio, se encuentra afiliada a servicios de salud; entre los que destacan, el seguro popular con el 87.9% y el ISSSTE, el 9.5%.

El 30.08% de la población de 3 años y más habla lengua indígena, y el 48.22% se considera indígena, entre las lenguas más destacadas se encuentra el nundá (Amuzgo) y tú un savi (Mixteco); asimismo el 10.64% se considera afrodescendiente.

Estimaciones del CONAPO, con base en la Encuesta Intercensal 2015 del INEGI, lo clasifica con un índice de marginación alto, ocupando el lugar 48 a nivel estatal y 506 en el contexto nacional.

Por otra parte el CONEVAL, en su informe 2015, reporta que en el municipio de Ometepec existen 18,981 personas en pobreza extrema, representa el 24.1% de su población que tienen tres o más carencias de seis posibles y se encuentran por debajo de la línea de bienestar mínimo.

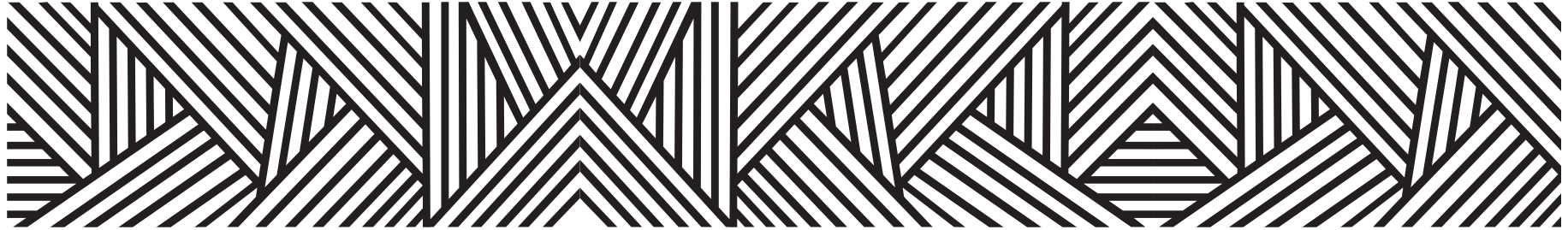

LOCALIDADES DEL MUNICIPIO

1. Ometepec
2. Acatepec
3. El Capricho (La Poza)
4. La Catalina
5. Cerro Grande
6. Cochoapa
7. Villa Hidalgo
8. La Concepción
9. Cruz de Corazón
10. Cruz Verde I
11. Cumbre de Barranca Honda
12. El Charco de la Puerta
13. La Guadalupe
14. Huajintepec
15. Huixtepec
16. Las Iguanas
17. La Ladrillera
18. La Libertad
19. El Mango (El Mango Solo Sur)
20. Milpillas
21. Paso del Tabaco
22. Piedra Ancha
23. Piedra Boluda
24. Piedra del Tigre
25. Piedra Labrada
26. San Isidro
27. Santa Cruz Teconte (El Teconte)
28. Santa María (Santa María Asunción)
29. La Soledad
30. El Tamarindo
31. Tierra Blanca
32. Las Vigas
33. Vista Hermosa
34. Zacoalpan
35. El Sepudo
36. Cruz Verde II
37. El Limón
38. Las Palmas
39. Paso Cuahulote
40. Potrerillos
41. San José Ejido (San José)
42. San Vicente (San Vicente de Benítez)
43. Plan Juste
44. Rancho San Francisco
45. Tierra Colorada
46. La Mira

- | | | | | | |
|-----|---|-----|--|------|---|
| 47. | Cuadrilla Nueva (Chilpancinguito) | 72. | Arroyo Tecojochén | 98. | Cerro Zorro |
| 48. | Rancho los Moreno | 73. | Cuadrilla de San Antonio | 99. | Piedra Quebrada |
| 49. | Rancho Ojo de Agua (Rancho Víctor Hilario Marín) | 74. | El Frutillo | 100. | Rancho Benigno Montalbán Jiménez |
| 50. | Arroyo Barranca Honda | 75. | Los Pantanos | 101. | Rancho Héctor Clemente |
| 51. | La Cresta (Palma de Molina) | 76. | La Pastoría | 102. | Rancho Marino Pachuca Dos |
| 52. | Rancho Anatolio Guerrero | 77. | Rancho el Carmen | 103. | Rancho Otilo Torres |
| 53. | Rancho el Calvario | 78. | Rancho el Bramadero (Rancho Epifanio Bustos) | 104. | Rancho Santa Cruz |
| 54. | San Rafael los Liros (Rancho Jesús López) | 79. | Rancho Delfino Aguirre Rivero (El Palomar) | 105. | Rancho Socorro Marroquín |
| 55. | Mazapa | 80. | Rancho Ismael Torres Añorve (El Maestro) | 106. | Rancho Tita Pachuca |
| 56. | Rancho los Naranjos | 81. | Rancho la Esperanza (Rancho Ulises Estrada Vázquez) | 107. | El Crucero |
| 57. | Rancho Rafael Aburto (Los Carreño) | 82. | Rancho de Martha | 108. | Neftalí Benito Miranda |
| 58. | Rancho los Barroso (La Cañada) | 83. | El Cuije | 109. | Rancho los Pinos |
| 59. | Cañada de las Flores | 84. | Las Palmas | 110. | Rancho San Agustín |
| 60. | Cerro Pájaro | 85. | La Presa | 111. | Colonia Tejería |
| 61. | Cerro Piedra Negra | 86. | Rancho Santa Ana (Rancho del Médico Arbieyga) | 112. | Rancho San Isidro (El Pantano) |
| 62. | Mango Norte (El Mango Solo Norte) | 87. | Finca Santander | 113. | Rancho el Mesías |
| 63. | Rancho los Parajes | 88. | Arroyo el Guate | 114. | Rancho la Herradura |
| 64. | Paso Cuahulote Dos | 89. | Arroyo Chachalaco | | |
| 65. | Arroyo Zapote | 90. | Planta Potabilizadora de Agua | | |
| 66. | Rancho Gonzalo Molina Estrada (Las Palmas) | 91. | Rancho María Abarca | | |
| 67. | Rancho Eloy Vázquez | 92. | Rancho Taurino Cárdenas Aparicio | | |
| 68. | Rancho Mario Navarrete Gutiérrez | 93. | Arroyo el Zapote | | |
| 69. | Zapotales | 94. | Plan de Guacamaya | | |
| 70. | Rancho el Pirul (Charco del Tule) | 95. | Rancho Adolfo Muñoz | | |
| 71. | Rancho Napoleón Justo (Rancho el Tamarindo) | 96. | Rancho el Paso del Toro | | |
| | | 97. | Cerro Tierra Blanca | | |

INDICADORES SOCIODEMOGRÁFICOS

COMPOSICIÓN POR EDAD Y SEXO

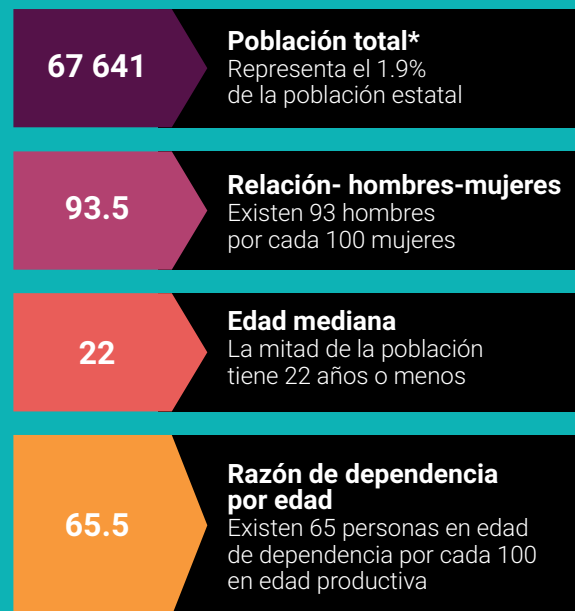

*En viviendas particulares habitadas

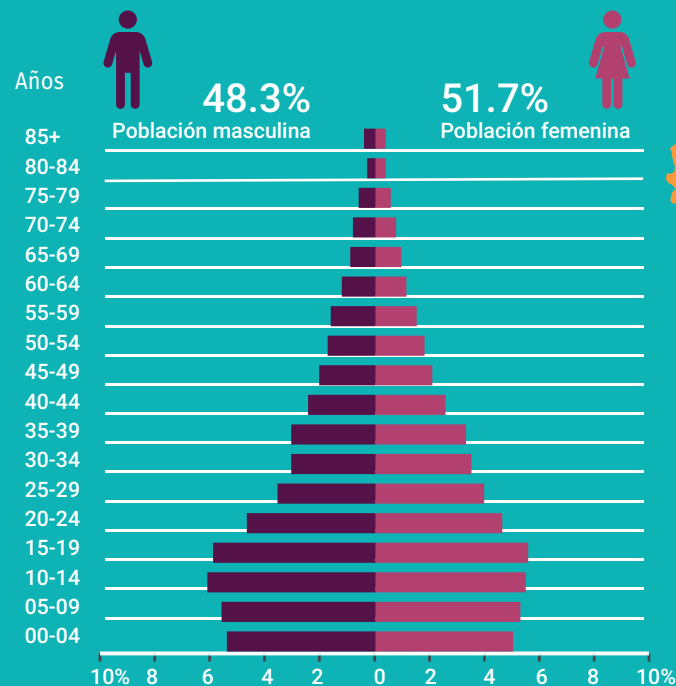

DISTRIBUCIÓN TERRITORIAL

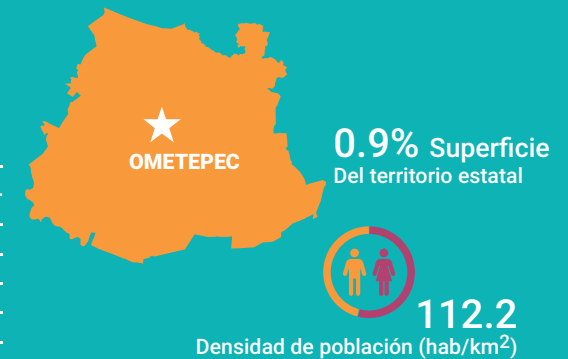

FECUNDIDAD Y MORTALIDAD

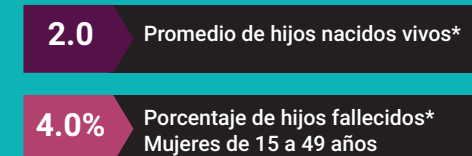

Fuente: Instituto Nacional de Estadística y Geografía (2016). Panorama sociodemográfico de Guerrero, 2015 Recuperado en: http://internet.contenidos.inegi.org.mx/contenidos/Productos/prod_serv/contenidos/espanol/bvinegi/productos/nueva_estruc/inter_censal/panorama/702825082208.pdf?platform=hootsuite

VIVIENDA

Total de viviendas particulares habitadas

16 628

Representa el 1.9% del total estatal

Promedio de ocupantes por vivienda

4.1

Promedio de ocupantes por cuarto

1.7

Tenencia de la vivienda

75.5%	Propia
11.7%	Alquilada
11.3%	Familiar o prestada
0.6%	Otra situación
0.9%	No especificado

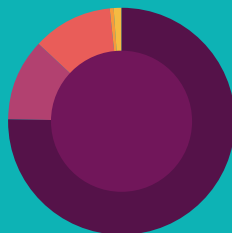

Disponibilidad de TIC

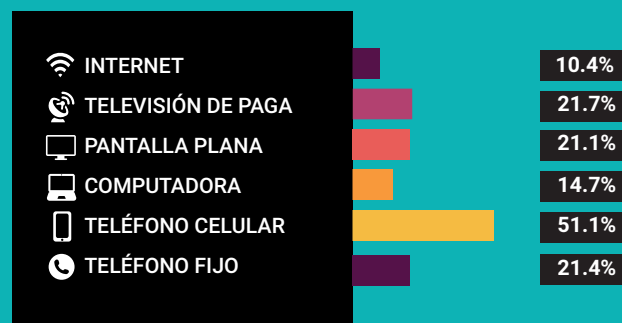

Disponibilidad de servicio de vivienda



Ahorro de energía y separación de residuos



Viviendas con materiales de construcción precarios

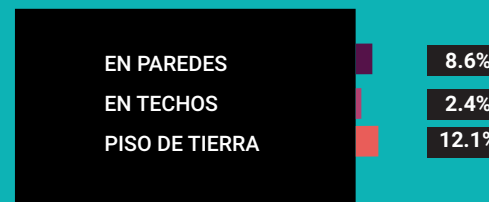

NACIONALIDAD Y ACTA DE NACIMIENTO

Inscripción en el registro civil

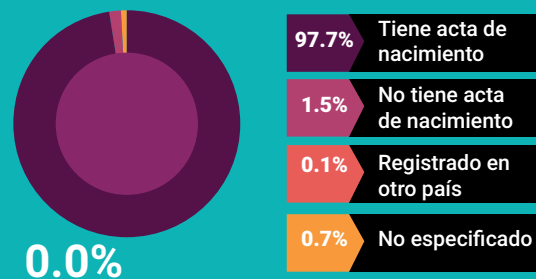

0.0%

De la población total no tiene nacionalidad mexicana

Grupo de edad	Habitantes	% de Población
0-14	22,615	33.4
15-19	7,918	11.7
20-29	11,620	17.1
30-64	21,305	31.5
65 y más	4,150	6.1

Fuente: Instituto Nacional de Estadística y Geografía (2016). Panorama sociodemográfico de Guerrero, 2015 Recuperado en: http://internet.contenidos.inegi.org.mx/contenidos/Productos/prod_serv/contenidos/espanol/bvinegi/productos/nueva_estruc/inter_censal/panorama/702825082208.pdf?platform=hootsuite

DISTRIBUCIÓN DE LA POBLACIÓN DE OMETEPEC POR GRUPOS DE EDAD

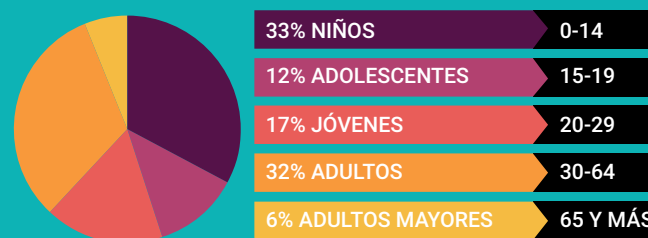

Distribución porcentual de la población según lugar de residencia de 2010

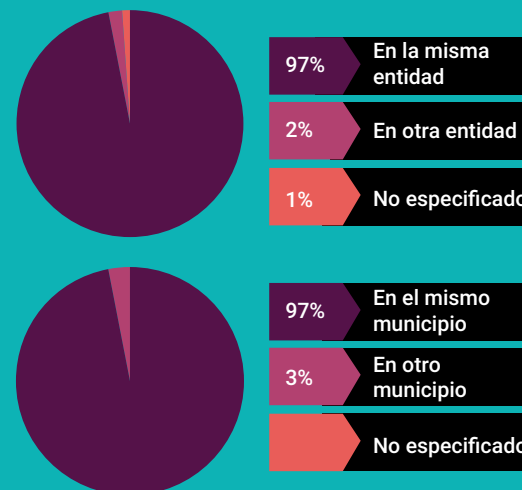

SITUACIÓN CONYUGAL

Población de 12 años y más según situación conyugal

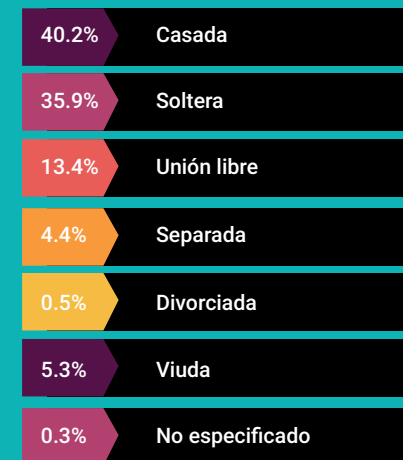

ETNICIDAD

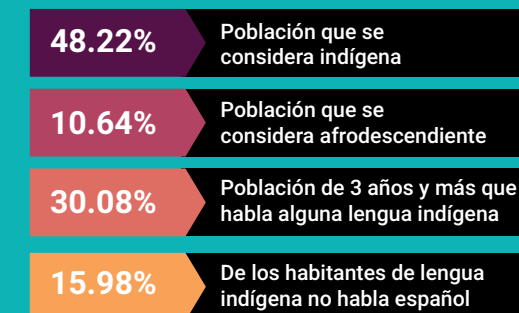

AFILIACIÓN A SERVICIOS DE SALUD

Población afiliada* 83.1%

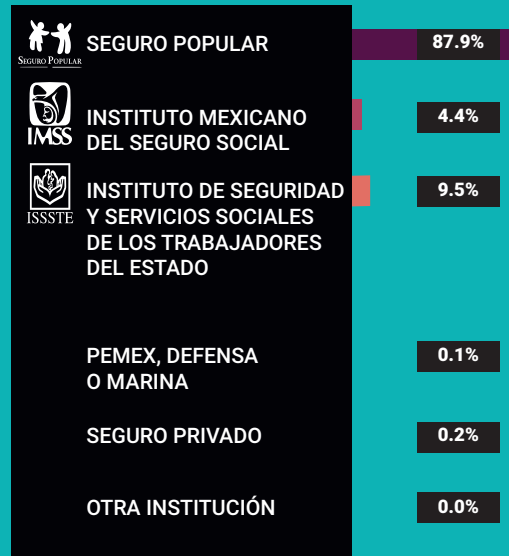

*Incluye afiliaciones múltiples

Pobreza extrema en el municipio

% de habitantes	Habitantes
24.1	18,981

Fuente: Consejo Nacional de Evaluación de la Política de Desarrollo Social (CONEVAL), Resultados de la medición de Pobreza a nivel municipal 2015 y su comparativo con el año 2010. Recuperado en: https://www.coneval.org.mx/coordinacion/entidades/Guerrero/Paginas/pobreza_municipal2015.aspx

CARACTERÍSTICAS EDUCATIVAS

Población de 15 años y más

97.0%
15 a 24 años

75.0%
25 años y más



Población de 15 años y más según nivel de escolaridad

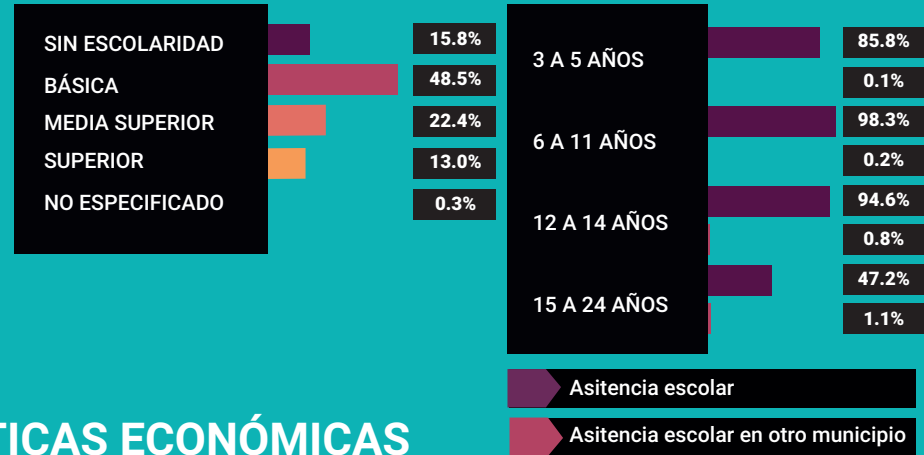

CARACTERÍSTICAS ECONÓMICAS

Población de 12 años y más Económicamente activa (PEA)

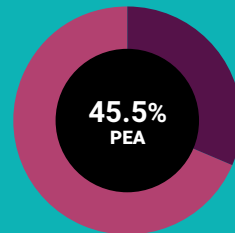

31.4% Mujeres
68.6% Hombres

97.0%	Total
96.0%	Hombres
99.1%	Mujeres

Porcentaje de la población de 12 años y más con condición de actividad no especificada 0.2

No económicamente activa (PNEA)

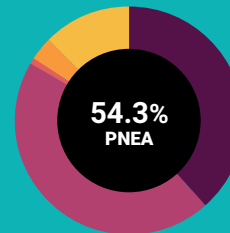

38.4%	Estudiantes
45.0%	Personas dedicadas a los quehaceres del hogar
1.0%	Jubilados o pensionados
3.2%	Personas con alguna limitación física o mental que les impide trabajar
12.4%	Personas en otras actividades no económicas



PROYECCIONES MUNICIPALES 2015-2030

Grupos de edad	2015		2016		2017		2018	
	Hombres	Mujeres	Hombres	Mujeres	Hombres	Mujeres	Hombres	Mujeres
0-4	3929	3769	3908	3751	3860	3714	3804	3670
5-9	3923	3816	3930	3819	3936	3821	3936	3818
10-14	3852	3770	3873	3779	3900	3790	3919	3796
15-19	3520	3537	3532	3549	3557	3564	3584	3578
20-24	3068	3213	3106	3254	3137	3284	3157	3304
25-29	2530	2818	2607	2890	2679	2958	2743	3019
30-34	2083	2414	2146	2478	2207	2538	2268	2596
35-39	1789	2072	1814	2111	1842	2148	1876	2187
40-44	1624	1814	1641	1852	1652	1881	1660	1907
45-49	1403	1522	1429	1559	1452	1591	1474	1623
50-54	1209	1283	1231	1309	1249	1330	1267	1351
55-59	1024	1076	1054	1107	1077	1133	1097	1155
60-64	791	855	821	886	847	914	872	943
65 y más	1774	2134	1819	2192	1863	2244	1909	2298
Total por sexo	32519	34093	32911	34536	33258	34910	33566	35245
Total	66612		67447		68168		68811	

2019		2020		2021		2022	
Hombres	Mujeres	Hombres	Mujeres	Hombres	Mujeres	Hombres	Mujeres
3743	3619	3678	3565	3619	3514	3562	3465
3927	3810	3910	3795	3876	3764	3824	3720
3930	3795	3934	3789	3933	3780	3926	3766
3612	3591	3638	3599	3658	3600	3671	3595
3171	3317	3179	3324	3186	3327	3194	3327
2795	3070	2833	3109	2855	3133	2864	3144
2328	2652	2387	2705	2444	2755	2495	2799
1914	2228	1957	2268	2001	2309	2046	2349
1667	1929	1676	1950	1688	1972	1705	1995
1492	1652	1507	1679	1516	1701	1521	1719
1286	1373	1305	1396	1324	1420	1343	1445
1115	1176	1131	1196	1147	1214	1162	1232
896	970	918	997	939	1022	957	1045
1958	2357	2010	2418	2064	2483	2120	2551
33834	35539	34063	35790	34250	35994	34390	36152
69373		69853		70244		70542	

Fuente: Consejo Nacional de Población (2019). Proyecciones de la población de los municipios de México, 2015-2030. Recuperado de <https://www.gob.mx/conapo/documentos/proyecciones-de-la-poblacion-de-los-municipios-de-mexico-2015-2030>



PROYECCIONES MUNICIPALES 2015-2030

Grupos de edad	2023		2024		2025		2026	
	Hombres	Mujeres	Hombres	Mujeres	Hombres	Mujeres	Hombres	Mujeres
0-4	3503	3412	3441	3356	3377	3296	3310	3232
5-9	3762	3666	3692	3604	3616	3536	3542	3468
10-14	3911	3746	3888	3719	3854	3683	3800	3631
15-19	3675	3583	3671	3563	3659	3537	3641	3505
20-24	3202	3323	3210	3314	3214	3298	3211	3272
25-29	2862	3143	2853	3133	2838	3116	2821	3092
30-34	2539	2836	2571	2864	2591	2880	2596	2882
35-39	2092	2388	2136	2424	2180	2457	2222	2487
40-44	1728	2020	1754	2045	1784	2071	1816	2097
45-49	1522	1733	1523	1746	1525	1758	1531	1771
50-54	1360	1470	1374	1493	1385	1515	1392	1533
55-59	1177	1251	1192	1270	1208	1291	1225	1313
60-64	973	1066	988	1085	1000	1102	1012	1118
65 y más	2178	2622	2237	2696	2297	2771	2357	2848
Total por sexo	34484	36259	34530	36312	34528	36311	34476	36249
Total	70743		70842		70839		70725	

2027		2028		2029		2030	
Hombres	Mujeres	Hombres	Mujeres	Hombres	Mujeres	Hombres	Mujeres
3240	3165	3169	3093	3094	3017	3016	2937
3468	3399	3388	3324	3302	3242	3210	3153
3730	3564	3649	3488	3560	3402	3464	3310
3617	3469	3585	3424	3545	3371	3495	3308
3200	3238	3178	3193	3147	3137	3107	3071
2803	3064	2783	3029	2762	2987	2735	2936
2590	2871	2575	2851	2554	2823	2528	2788
2260	2512	2291	2530	2313	2539	2325	2539
1849	2122	1881	2144	1913	2165	1943	2182
1541	1786	1556	1803	1574	1821	1595	1841
1394	1549	1394	1562	1393	1574	1394	1586
1241	1336	1255	1359	1267	1381	1276	1401
1023	1135	1034	1151	1045	1168	1057	1187
2417	2926	2476	3004	2533	3081	2589	3159
34373	36136	34214	35955	34002	35708	33734	35398
70509		70169		69710		69132	



PROYECCIONES DE POBLACIÓN POR GRUPOS DE EDAD 2015-2030

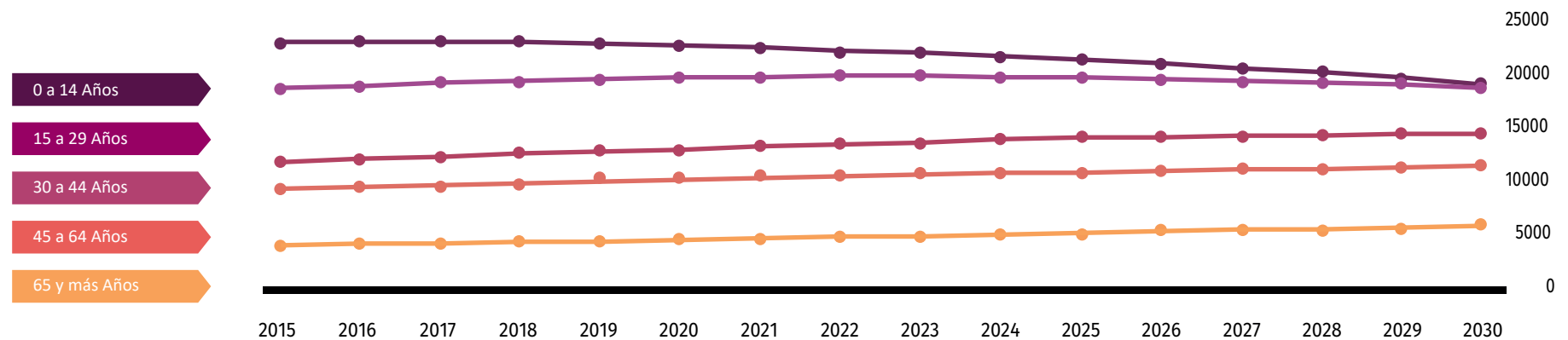

Fuente: Consejo Nacional de Población (2019). Proyecciones de la población de los municipios de México, 2015-2030. Recuperado de <https://www.gob.mx/conapo/documentos/proyecciones-de-la-poblacion-de-los-municipios-de-mexico-2015-2030>



DATOS GEOGRÁFICOS CULTURALES

Ubicación Geográfica	Coordenadas y altitud	Colindancias	Otros datos
	Entre los paralelos 16° 30' y 16° 48' de latitud norte; los meridianos 98° 12' y 98° 30' de longitud oeste; altitud entre 0 y 1 200 m	Colinda al norte con los municipios de Igualapa, Tlacoachistlahuaca y Xochistlahuaca; al este con el municipio de Xochistlahuaca y el Estado de Oaxaca; al sur con el Estado de Oaxaca y el municipio de Cuajinicuilapa; al oeste con los municipios de Cuajinicuilapa, Azoyú e Igualapa.	Ocupa el 0.95% de la superficie del estado. Cuenta con 114 localidades y una población total de 67,641 habitantes.
Fisiografía	Provincia	Subprovincia	Sistemas de topoformas
	Sierra Madre del Sur (100%).	Costas del Sur (100%).	Sierra alta compleja (39.71%), Sierra baja compleja (30.17%), Lomerío con llanuras (16.21%) y Valle ramificado con lomerío (13.91%).

Edafología	Suelo	Suelo dominante
	<p>Los tipos de suelo llamados chernozem o negros, café rojizo y amarillo bosque y estepa praire o pradera con descalcificación, son aptos para la explotación ganadera, principalmente para las especies caprinas.</p> <p>La superficie destinada a la agricultura es de 24,542 hectáreas, de las cuales el 95.2 por ciento son de temporal; el 0.7 de riego; el 4.1 por ciento de humedad y respecto a la ganadería se destinan 17,512 hectáreas de agostadero.</p>	<p>Luvisol (42.16%), Phaeozem (24.48%), Regosol (13.59%), Cambisol (9.35%) y Gleysol (7.36%).</p> <p>Nota: el porcentaje faltante corresponde a Zona Urbana con (2.13%) y Cuerpos de Agua con (0.93%).</p>

Clima	Rango de temperatura	Rango de precipitación	Clima
	22 – 28°C.	000 – 2 500 mm.	Cálido subhúmedo con lluvias en verano, de mayor humedad (69.45%), cálido subhúmedo con lluvias en verano, de humedad media (30.22%), cálido subhúmedo con lluvias en verano, de menor humedad (0.33%).

Hidrografía	Región hidrológica	Cuenca	Subcuenca	Corrientes de agua	Cuerpos de agua
	Costa Chica – Río Verde (100%)	R. Ometepec o Grande (100%).	R. Santa Catarina (55.49%), R. Ometepec o Grande (18.96%), R. Quetzala (17.44%), Riño Nuevo o Cortijos (3.70%), R. Puente (3.43%) y R. San Miguel (0.98%).	Perennes: El Maíz, Hondo, Quetzala, San Miguel, San Pedro, Santa Catarina, Talapa, Tortolita y Zacoalpan Intermitentes: De Méndez, El Pizote, El Sepudo, El Zapote, El Zopilote, El Zorro, Huacana, La Cañada, La Ontana, La Pila, La Poza Verde, La Tía Sidra, La Tortuga, La Zanja, Los Cochis, Los Parajes, Los Samaritanos, Los Tres Ríos, Los Villa, Talapa y Zacoalpan.	Perenne (0.93%): Laguna Charco de La Puerta.

	Periodo	Roca	Sitios de interés
Geología	Jurásico (53.35%), Terciario (36.82%) y Cuaternario (6.77%).	Ígnea intrusiva: granitogranodiorita (35.38%) granodiorita (0.89%) y granito (0.55%). Metamórfica: gneis (52.46%) y esquisto (0.89%) Suelo: aluvial (6.77%).	No disponible.

Nota: el porcentaje faltante corresponde a Zona Urbana con (2.13%) y Cuerpos de Agua con (0.93%).

	Flora	Fauna
Principales ecosistemas	La vegetación se compone de selva baja y mediana caducifolia, encontrándose árboles como: Caoba, encinos, parotas, roble, ébano, guapinole; de maderas corrientes pero aprovechables como: Cuyahue hormiçillo, frutillo, cerezo, cualote, dragos; en cuanto a árboles frutales se tiene: Guayabo, nanche, ciruelo, capulines, huehuetero, mango, naranja, limones, lima, tamarindo, zapote, mamey, fraylecillo, etcétera.	La fauna la constituyen especies tales como: Tigrillo, gato montés, jabalí, mapache, tejón, tlacuache, zorro, onza, venado, conejo, liebre, iguana, pavo, silvestre, garzas, águila, chachalaca, pichiche, loro, etcétera. En charcos se pueden encontrar Cocodrilos, caimanes y lagartos, diversas especies de culebras y serpientes; insectos como en zancudo transmisor del paludismo, mosquito aedes transmisor de la fiebre hemorrágica conocida como dengue; variedades de chapulines, mariposas, etcétera.

	Flora	Fauna
Principales ecosistemas	La vegetación se compone de selva baja y mediana caducifolia, encontrándose árboles como: Caoba, encinos, parotas, roble, ébano, guapinole; de maderas corrientes pero aprovechables como: Cuyahue hormiçillo, frutillo, cerezo, cualote, dragos; en cuanto a árboles frutales se tiene: Guayabo, nanche, ciruelo, capulines, huehuetero, mango, naranja, limones, lima, tamarindo, zapote, mamey, fraylecillo, etcétera.	La fauna la constituyen especies tales como: Tigrillo, gato montés, jabalí, mapache, tejón, tlacuache, zorro, onza, venado, conejo, liebre, iguana, pavo, silvestre, garzas, águila, chachalaca, pichiche, loro, etcétera. En charcos se pueden encontrar Cocodrilos, caimanes y lagartos, diversas especies de culebras y serpientes; insectos como en zancudo transmisor del paludismo, mosquito aedes transmisor de la fiebre hemorrágica conocida como dengue; variedades de chapulines, mariposas, etcétera.

	Uso del suelo	Vegetación
Uso del suelo y vegetación	Agricultura (16.68%) y zona urbana (2.13%).	Selva (80.13%) y otro (0.13%).

Uso potencial de la tierra	Agrícola	Pecuario
	Para la agricultura mecanizada continua (7.75%).	Para el desarrollo de praderas cultivadas (7.75%).
	Para la agricultura de tracción animal continua (5.72%).	Para el desarrollo de praderas cultivadas con maquinaria agrícola (3.48%).
	Para la agricultura manual continua (58.59%).	Para el desarrollo de praderas cultivadas con tracción animal (60.83%).
	Para la agricultura manual estacional (24.98%).	(Para el aprovechamiento de la vegetación de pastizal (24.98%).
No apta para la agricultura (2.96%).	No apta para uso pecuario (2.96%).	

Zona Urbana, arqueológica y monumentos históricos	Urbana	Arqueológica y monumentos históricos
	Las zonas urbanas están creciendo sobre rocas metamórficas e ígneas intrusivas del Jurásico y Terciario, en sierras; sobre áreas donde originalmente había suelos denominados Luvisol, Phaeozem y Regosol; tienen clima cálido subhúmedo con lluvias en verano, de mayor humedad y cálido subhúmedo con lluvias en verano, de humedad media, y están creciendo sobre terrenos previamente ocupados por agricultura y selvas.	Cerca del pueblo se localiza una cabeza de tipo olmeca de pequeñas dimensiones. Parroquia de Santiago Apóstol en la cabecera municipal.

Fuente: Instituto Nacional para el Federalismo y el Desarrollo Municipal (INAFED) Enciclopedia de los Municipios de México [Recuperado en: : www.e-local.gob.mx/wb2/ELOCAL/EMM_guerrero](http://www.e-local.gob.mx/wb2/ELOCAL/EMM_guerrero)

lengua indígena	Dialecto	Número de personas
	Amuzgo de Guerrero, Amuzgo de Oaxaca, Chatino, Lenguas, Mixtecas, Zapotecas, Maya, Mazateco, Náhuatl, Seri, Tlapaneco, y no especificado.	17,558

Fuente: http://www3.inegi.org.mx/sistemas/iter/entidad_indicador.aspx?ev=5

Cultura popular	Artesanías	Gastronomía	Artes
	Elaboración de objetos a base de barro y esmalte; en la que sobresale el pueblo de San Cristóbal perteneciente al municipio de Ometepec, con la confección de cazuelas, ollas, jarros, vasos, tazas, entre otros.	Mole rojo, tamales y chilate.	Chilena; Destaca la obra poética de Rodrigo Torres Hernández recopilada en el libro de poemas intitulado "Por la senda señora" publicado en el año de 1911.

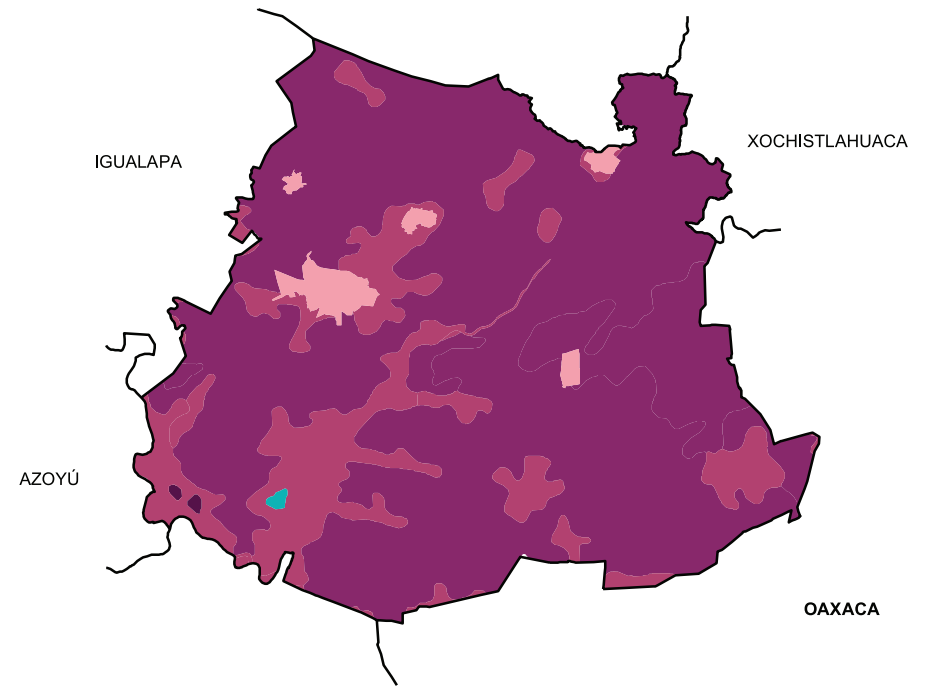
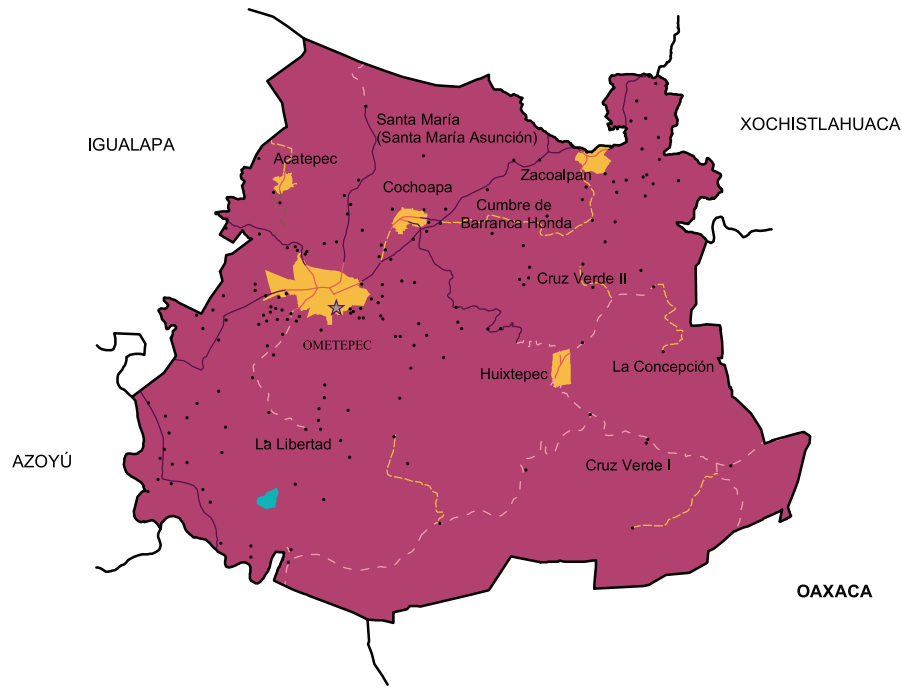

Localidades e Infraestructura para el Transporte







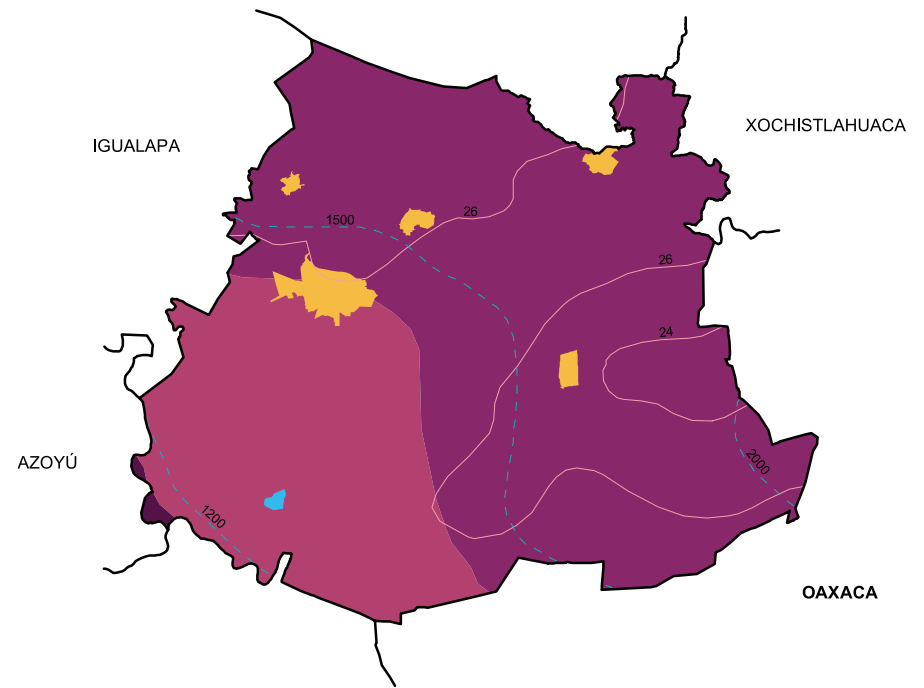
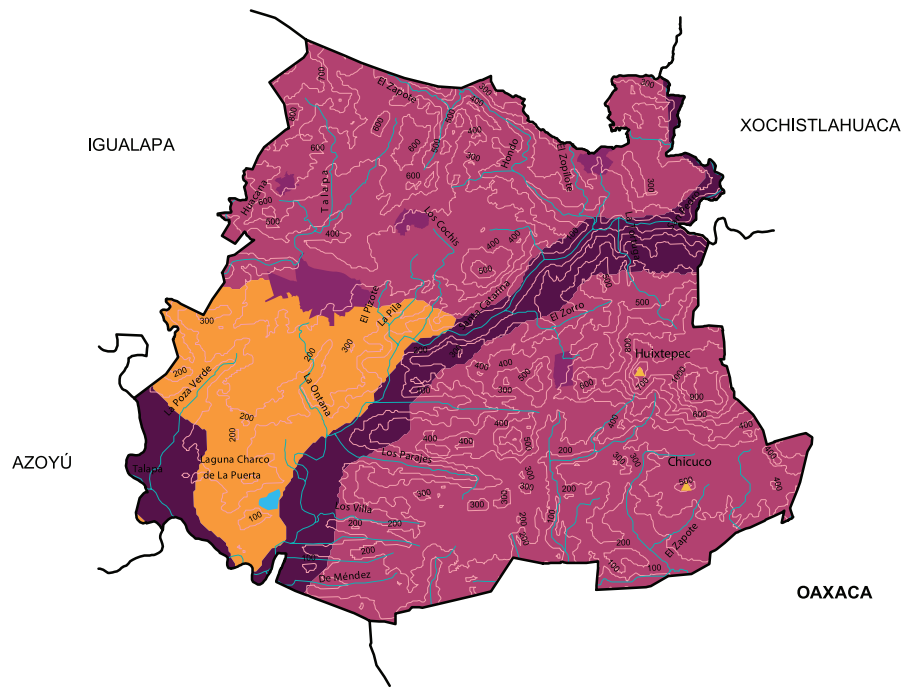

- Carretera de dos carriles
- - - Calle
- · · Terracería
- - - Brecha
- Cuerpo de agua
- Zona urbana
- ★ Cabecera
- Localidad

Uso de suelo y vegetación







- Agricultura
- Otro
- Selva
- Cuerpo de agua
- Zona urbana



Relieve

-  Curva de nivel
-  Corriente de agua
-  Elevación principal
-  Lomerío
-  Sierra
-  Valle
-  Cuerpo de agua
-  Zona urbana

Climas

-  Isoyeta en mm
-  Isotherma en °C
-  Cálido subhúmedo con lluvias en verano, de humedad media **(30.22%)**
-  Cálido subhúmedo con lluvias en verano, de mayor humedad **(69.45%)**
-  Cálido subhúmedo con lluvias en verano, de menor humedad **(0.33%)**
-  Cuerpo de agua
-  Zona urbana

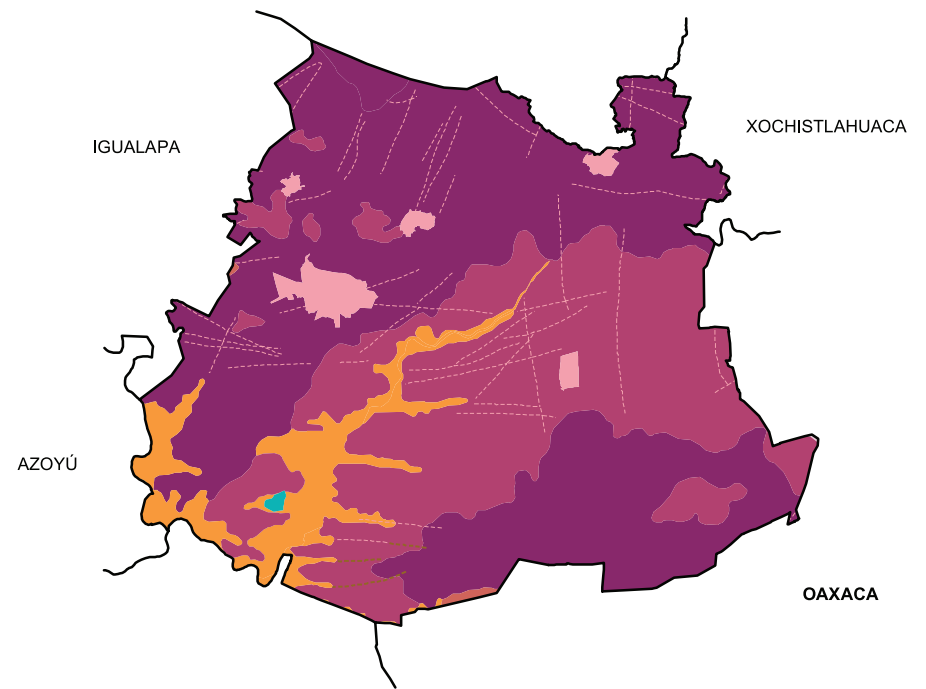
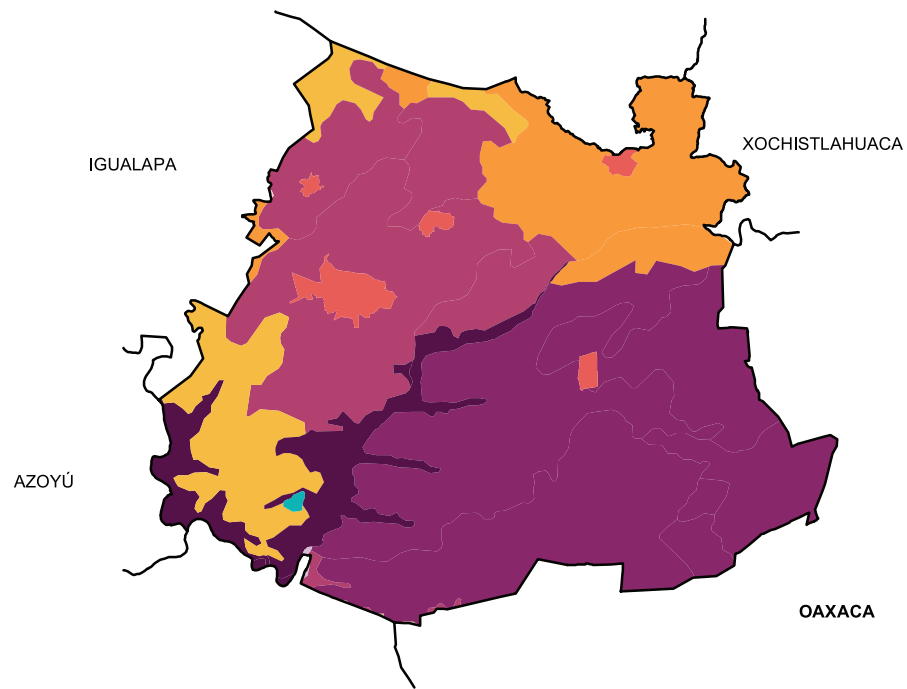

Suelos Dominantes

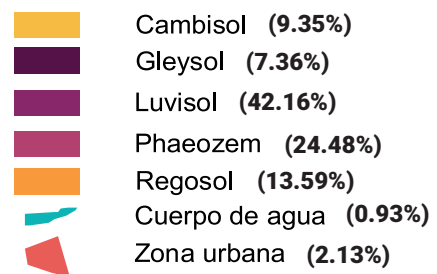

Geología (Clase de roca)

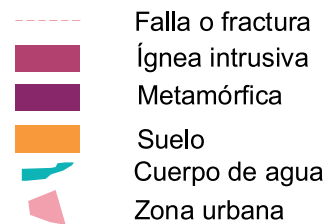

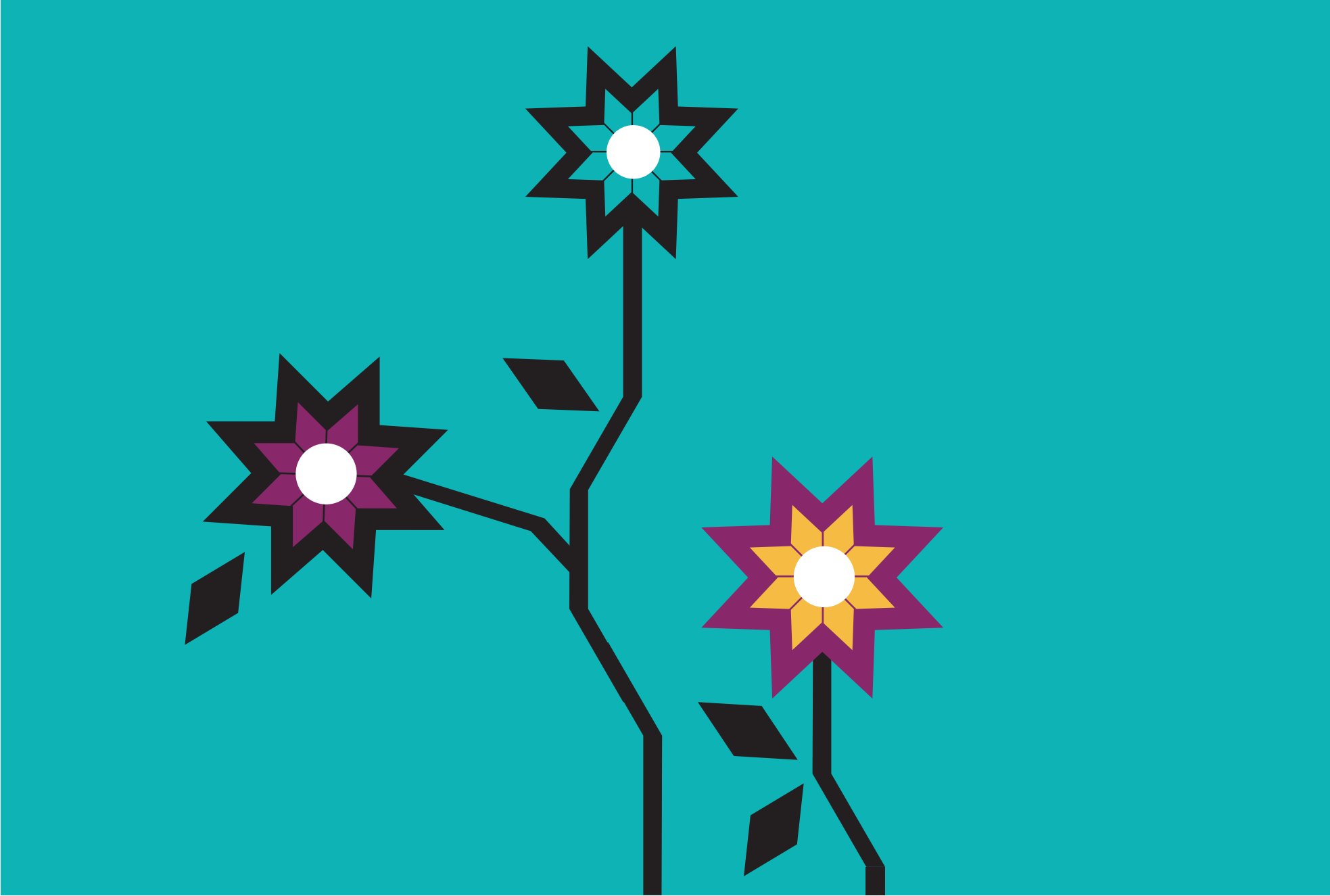



LIV. PEDRO ASCENCIO ALQUISIRAS

“Piedra rodeada de hormigas”

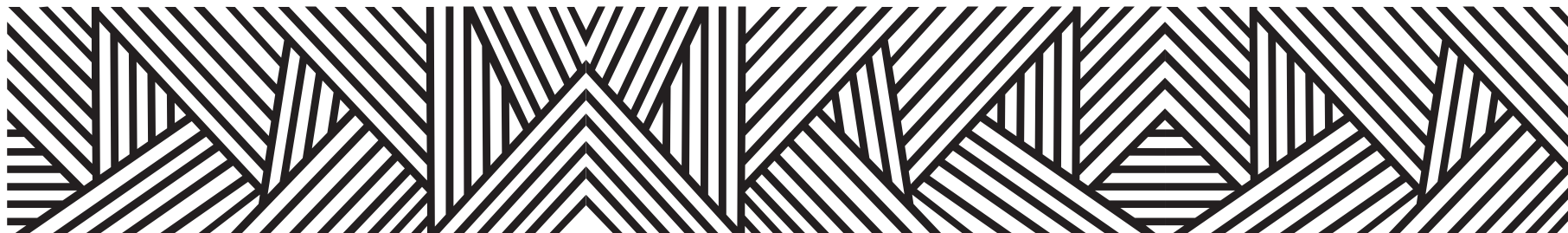

Ixcapuzalco, nombre de la cabecera municipal de Pedro Ascencio Alquisiras, en náhuatl significa

“Piedra rodeada de hormigas”

El nombre del municipio: Pedro Ascencio Alquisiras se debe en honor al valiente insurgente nacido en Acuitlapan.

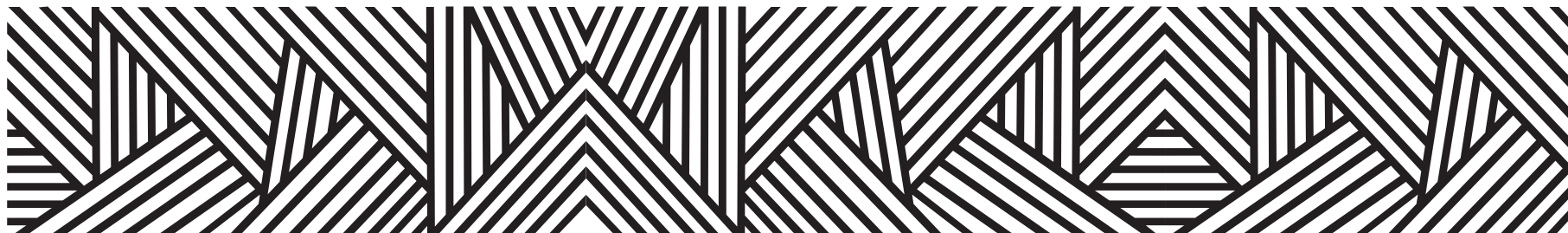

CONTEXTO MUNICIPAL

El municipio de Pedro Ascencio Alquisiras se localiza en la región Norte del estado de Guerrero, cuenta con una superficie de 295 km² y densidad de población de 23.4 habitantes por km²; su tasa de crecimiento promedio anual en el periodo 2010-2015, es de (- 0.3), con una población de 6,883 habitantes y se estima que para 2030 sea de 7,374 personas.

El porcentaje de población económicamente activa es del 29.4 % de los cuales 91.5% son hombres y 8.5% mujeres; la población ocupada es del 99.4%, 99.5% hombres y 98.4% mujeres.

De las 1,629 viviendas particulares habitadas, el 90.7% disponen de energía eléctrica; de agua entubada 19.0%; de drenaje 52.6%; sanitarios 55.3%; en relación a la disponibilidad de bienes y tecnologías de la información y de la comunicación; el 44.3% cuenta con teléfono celular; 2.8% computadora y 0.3% internet.

Según nivel de escolaridad de la población de 15 años o más el 13.8% no tiene escolaridad; 80.5% tiene educación básica; media superior 4.4% y educación superior 1.2%.

El 85.5% de la población total del municipio, se encuentra afiliada a servicios de salud; entre los que destacan el seguro popular con el 99.3% y el ISSSTE 0.4%.

Estimaciones del CONAPO, con base en la Encuesta Intercensal 2015 del INEGI, lo clasifica con un índice de marginación muy alto, ocupando el lugar 10 a nivel estatal y 30 en el contexto nacional.

Por otra parte el CONEVAL, en su informe 2015, reporta que en el municipio de Pedro Ascencio Alquisiras, existen 3,764 personas en pobreza extrema, representa el 54.1 % de su población que tienen tres o más carencias de seis posibles y se encuentran por debajo de la línea de bienestar mínimo.

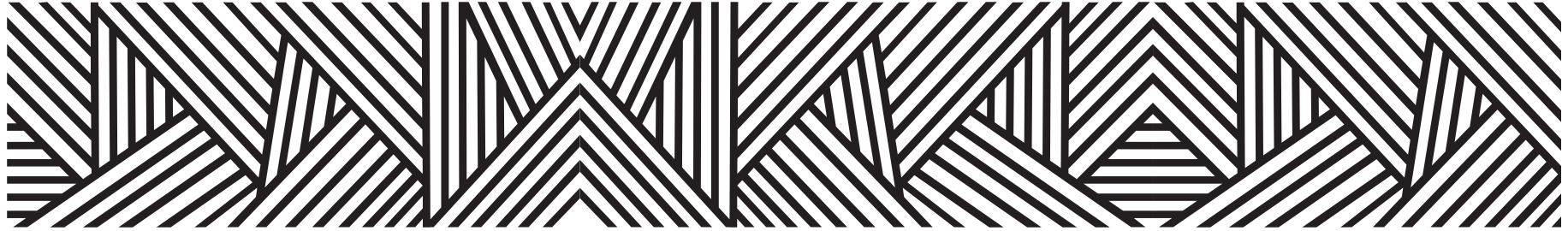

LOCALIDADES DEL MUNICIPIO

- | | | |
|-------------------------|--------------------------|---------------------------------|
| 1. Ixcapuzalco | 17. Cuajinicuila | 33. La Reforma |
| 2. Acatla | 18. Los Cuatlix | 34. Rincón de Jumapa |
| 3. Agua Colorada | 19. Chichahuaca | 35. Salitre Chiquito |
| 4. Ahuehuetitla | 20. Ixcapaneca | 36. Salitre Grande (El Salitre) |
| 5. Atotongo | 21. Ixtlahuacatengo | 37. San Pablo |
| 6. Atotonilco | 22. Llano de la Merced | 38. San Pedro Atengo |
| 7. La Aurora | 23. Llanos de Ixcapaneca | 39. Santa Lucía |
| 8. Ayahualco | 24. Metlixtapa | 40. Santiago Salinas |
| 9. Azuláquez | 25. Nopala | 41. Los Sauces |
| 10. La Campana | 26. Otates | 42. Teacalco |
| 11. Cañada de Tepoxonal | 27. Peña del Chivo | 43. Tecamachalco |
| 12. Capulines | 28. Pericones | 44. Tecolotlipa |
| 13. Cerro Grande | 29. Piedra Colgada | 45. El Tecolote |
| 14. Cirián Grande | 30. Piedra Grande | 46. Tepatulco |
| 15. Cuahuazalpa | 31. Rancho Nuevo | 47. Tlanilpa |
| 16. Cuadrilla Nueva | 32. Rancho Viejo | 48. Yahualtengo |

49. Cerro de Zacahuixtepec
50. Zacatlán Grande
51. Agua del Monte
52. Amate Amarillo
53. Amate de la Piedra
54. La Camila (Puente de Dios)
55. El Cuahuilote
56. El Copal
57. Chitosto
58. La Gavia
59. Huixpa
60. El Manto
61. El Paraje
62. Puente Delgado (El Puente)
63. Puerto de la Marcela
64. Puerto del Muerto
65. Puerto Hondo
66. Tejocotes
67. Tulatengo
68. Momuxtle
69. Zalquitzaya
70. La Legua
71. Cruz Alta
72. Pata de Res
73. Tierra Colorada
74. Huerta Vieja
75. Los Fresnos
76. El Manguito
77. Puerto del Coyote
78. La Tecama
79. Xochipisca
80. Camino a Tepatulco
81. La Castrejona
82. El Limón
83. Santa María Sinoquila
84. Plan del Escorpión
85. El Puente Colorado
86. Agua Fría

INDICADORES SOCIODEMOGRÁFICOS

COMPOSICIÓN POR EDAD Y SEXO

6 883 **Población total***
Representa el 0.2% de la población estatal

87.9 **Relación- hombres-mujeres**
Existen 87 hombres por cada 100 mujeres

23 **Edad mediana**
La mitad de la población tiene 23 años o menos

75.8 **Razón de dependencia por edad**
Existen 75 personas en edad de dependencia por cada 100 en edad productiva

*En viviendas particulares habitadas

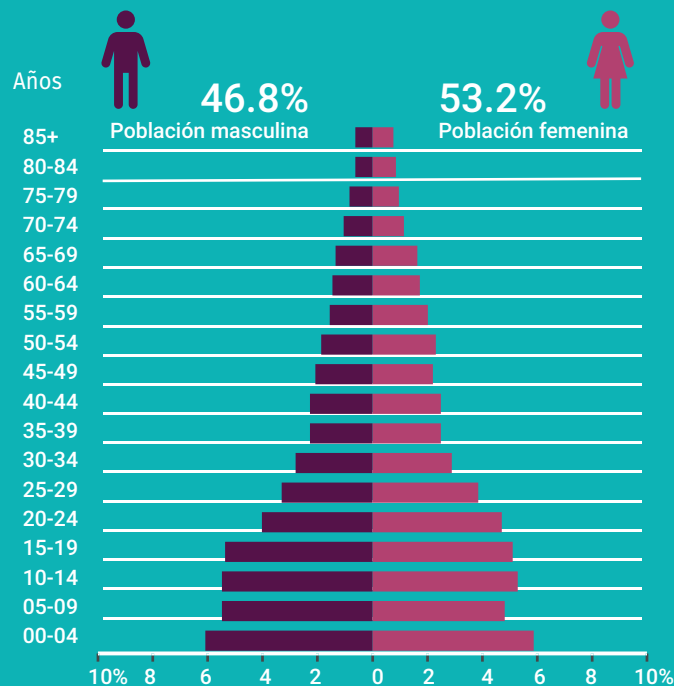

DISTRIBUCIÓN TERRITORIAL

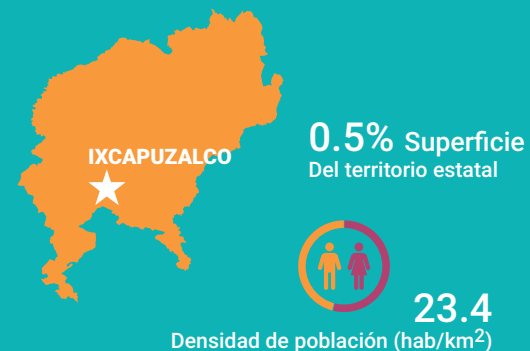

FECUNDIDAD Y MORTALIDAD

2.0 Promedio de hijos nacidos vivos*

3.7% Porcentaje de hijos fallecidos* Mujeres de 15 a 49 años

Fuente: Instituto Nacional de Estadística y Geografía (2016). Panorama sociodemográfico de Guerrero, 2015 Recuperado en: http://internet.contenidos.inegi.org.mx/contenidos/Productos/prod_serv/contenidos/espanol/bvinegi/productos/nueva_estruc/inter_censal/panorama/702825082208.pdf?platform=hootsuite

VIVIENDA

Total de viviendas particulares habitadas

1 629

Representa el 0.2% del total estatal

Promedio de ocupantes por vivienda

4.2

Promedio de ocupantes por cuarto

1.3

Tenencia de la vivienda

79.4%	Propia
1.4%	Alquilada
16.6%	Familiar o prestada
0.1%	Otra situación
2.5%	No especificado

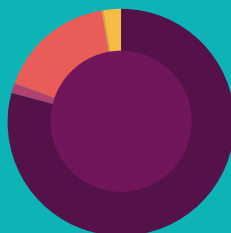

Disponibilidad de TIC



Disponibilidad de servicio de vivienda



Ahorro de energía y separación de residuos



Viviendas con materiales de construcción precarios

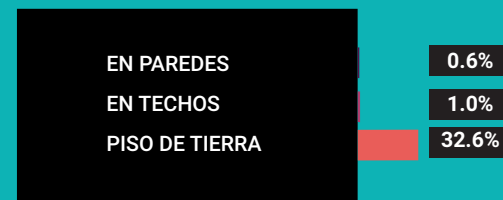

NACIONALIDAD Y ACTA DE NACIMIENTO

Inscripción en el registro civil

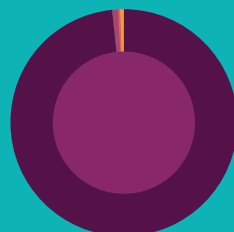

0.3%

De la población total no tiene nacionalidad mexicana

Grupo de edad	Habitantes	% de Población
0-14	2,281	33.1
15-19	722	10.4
20-29	1,098	15.9
30-64	2,095	30.4
65 y más	686	9.9

Fuente: Instituto Nacional de Estadística y Geografía (2016). Panorama sociodemográfico de Guerrero, 2015 Recuperado en: http://internet.contenidos.inegi.org.mx/contenidos/Productos/prod_serv/contenidos/espanol/bvinegi/productos/nueva_estruc/inter_censal/panorama/702825082208.pdf?platform=hootsuite

DISTRIBUCIÓN DE LA POBLACIÓN DE PEDRO ASCENCIO ALQUISIRAS POR GRUPOS DE EDAD



Distribución porcentual de la población según lugar de residencia de 2010

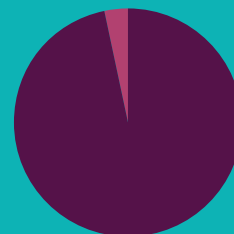
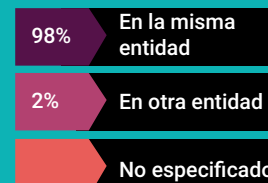
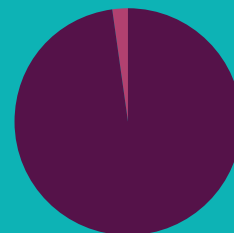

SITUACIÓN CONYUGAL

Población de 12 años y más según situación conyugal

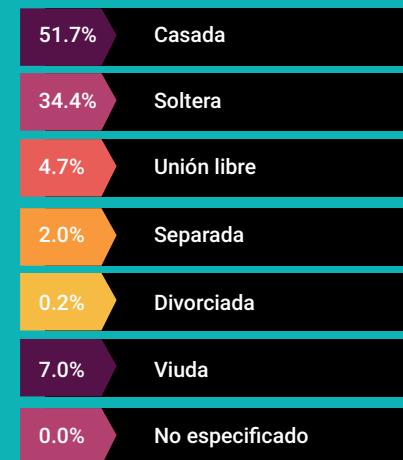

ETNICIDAD

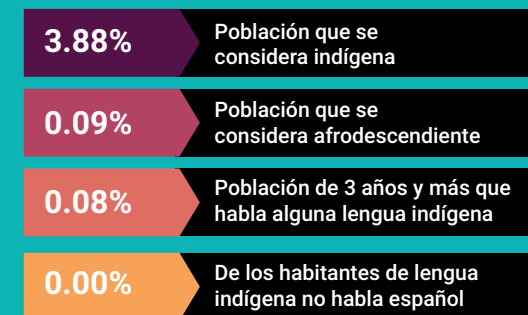

AFILIACIÓN A SERVICIOS DE SALUD

Población afiliada* 85.5%

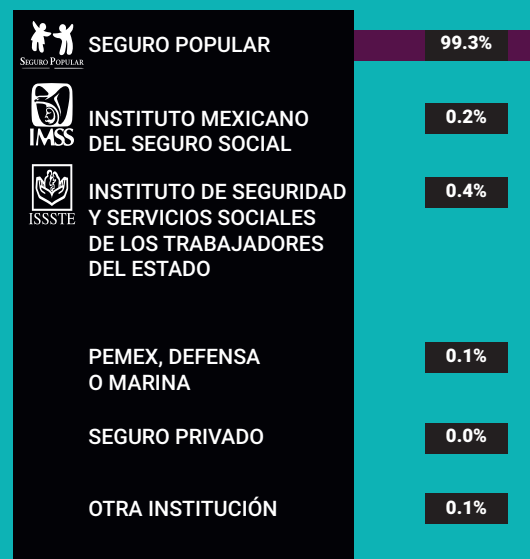

*Incluye afiliaciones múltiples

Pobreza extrema en el municipio

% de habitantes	Habitantes
54.1	3,764

Fuente: Consejo Nacional de Evaluación de la Política de Desarrollo Social (CONEVAL), Resultados de la medición de Pobreza a nivel municipal 2015 y su comparativo con el año 2010. Recuperado en: https://www.coneval.org.mx/coordinacion/entidades/Guerrero/Paginas/pobreza_municipal2015.aspx

CARACTERÍSTICAS EDUCATIVAS

Población de 15 años y más

95.9%
15 a 24 años

74.6%
25 años y más



Población de 15 años y más según nivel de escolaridad

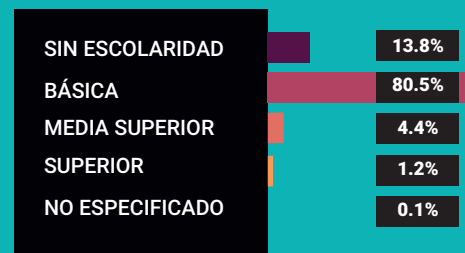

Asistencia y movilidad escolar por grupos de edad



CARACTERÍSTICAS ECONÓMICAS

Población de 12 años y más Económicamente activa (PEA)

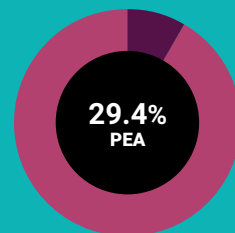

8.5% Mujeres
91.5% Hombres

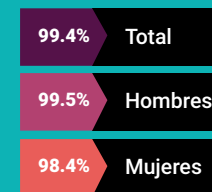

Porcentaje de la población de 12 años y más con condición de actividad no especificada 0.5

No económicamente activa (PNEA)

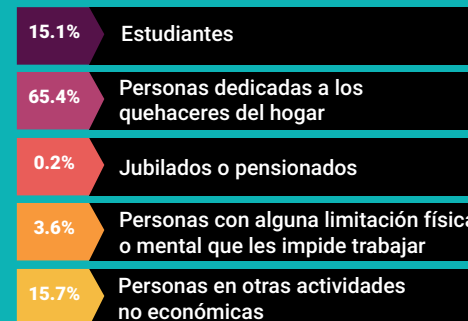
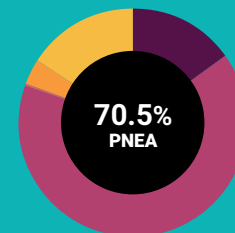



PROYECCIONES MUNICIPALES 2015-2030

Grupos de edad	2015		2016		2017		2018	
	Hombres	Mujeres	Hombres	Mujeres	Hombres	Mujeres	Hombres	Mujeres
0-4	403	391	399	385	392	377	386	369
5-9	394	388	387	378	380	370	373	362
10-14	396	407	389	398	384	390	379	383
15-19	352	400	348	393	345	387	344	382
20-24	277	353	277	351	277	350	277	347
25-29	214	273	218	275	221	278	224	281
30-34	172	213	174	215	177	216	179	218
35-39	152	193	151	193	151	192	151	192
40-44	153	192	153	192	152	191	151	190
45-49	142	186	143	187	144	188	146	189
50-54	126	174	126	175	126	176	127	177
55-59	115	155	116	158	116	160	116	163
60-64	105	134	107	137	108	140	109	144
65 y más	292	405	296	410	299	414	303	419
Total por sexo	3293	3864	3284	3847	3272	3829	3265	3816
Total	7157		7131		7101		7081	

2019		2020		2021		2022	
Hombres	Mujeres	Hombres	Mujeres	Hombres	Mujeres	Hombres	Mujeres
379	362	373	355	368	350	363	345
367	354	361	347	355	340	348	334
374	375	370	368	366	362	362	356
342	378	342	373	341	369	340	365
276	345	275	342	275	340	275	338
227	283	229	285	230	286	231	286
182	220	185	222	189	224	192	227
153	192	155	193	157	194	160	196
151	189	150	188	151	188	152	189
147	189	147	190	148	191	148	191
127	179	128	180	129	182	130	184
116	164	116	166	117	168	117	171
111	147	112	150	114	153	115	157
308	426	314	433	320	441	326	451
3260	3803	3257	3792	3260	3788	3259	3790
7063		7049		7048		7049	

Fuente: Consejo Nacional de Población (2019). Proyecciones de la población de los municipios de México, 2015-2030. Recuperado de <https://www.gob.mx/conapo/documentos/proyecciones-de-la-poblacion-de-los-municipios-de-mexico-2015-2030>



PROYECCIONES MUNICIPALES 2015-2030

Grupos de edad	2023		2024		2025		2026	
	Hombres	Mujeres	Hombres	Mujeres	Hombres	Mujeres	Hombres	Mujeres
0-4	359	340	355	336	351	333	347	330
5-9	341	327	336	322	331	318	328	315
10-14	359	352	356	348	353	344	350	341
15-19	339	360	338	356	337	353	336	349
20-24	276	336	277	335	279	333	280	331
25-29	231	286	232	285	232	285	234	284
30-34	196	229	199	231	201	233	203	235
35-39	163	198	166	201	170	204	173	207
40-44	153	190	156	192	159	194	162	197
45-49	148	192	149	192	149	193	151	195
50-54	132	187	133	189	135	191	136	194
55-59	118	173	120	176	122	179	124	183
60-64	117	160	118	163	120	167	122	170
65 y más	334	461	341	473	350	485	358	499
Total por sexo	3266	3791	3276	3799	3289	3812	3304	3830
Total	7057		7075		7101		7134	

2027		2028		2029		2030	
Hombres	Mujeres	Hombres	Mujeres	Hombres	Mujeres	Hombres	Mujeres
344	328	340	326	337	325	333	323
326	314	326	315	326	317	328	320
347	338	345	335	343	334	342	333
336	347	335	344	335	342	334	341
281	329	282	327	283	325	283	323
235	284	238	285	241	285	244	285
205	236	207	237	208	238	210	239
178	211	182	214	185	218	189	222
166	201	170	205	174	209	178	215
153	197	155	199	159	203	162	207
138	196	139	197	141	199	143	202
127	187	130	191	133	196	137	200
124	174	126	179	129	184	133	189
367	514	377	529	386	545	396	563
3327	3856	3352	3883	3380	3920	3412	3962
7183		7235		7300		7374	

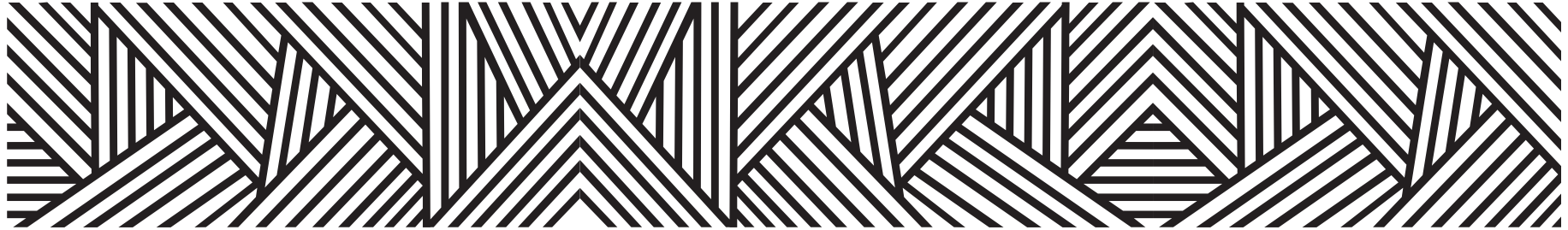

PROYECCIONES DE POBLACIÓN POR GRUPOS DE EDAD 2015-2030

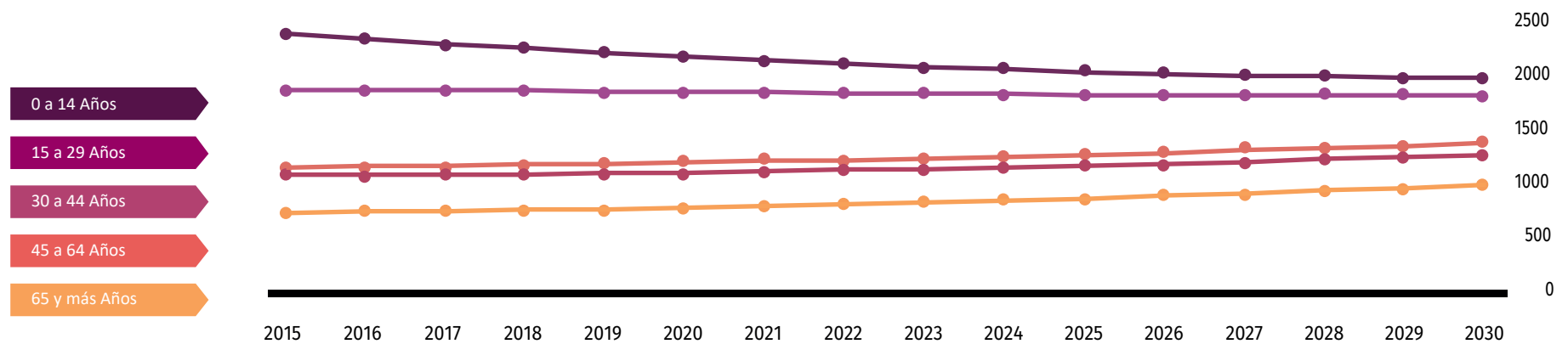

Fuente: Consejo Nacional de Población (2019). Proyecciones de la población de los municipios de México, 2015-2030. Recuperado de <https://www.gob.mx/conapo/documentos/proyecciones-de-la-poblacion-de-los-municipios-de-mexico-2015-2030>

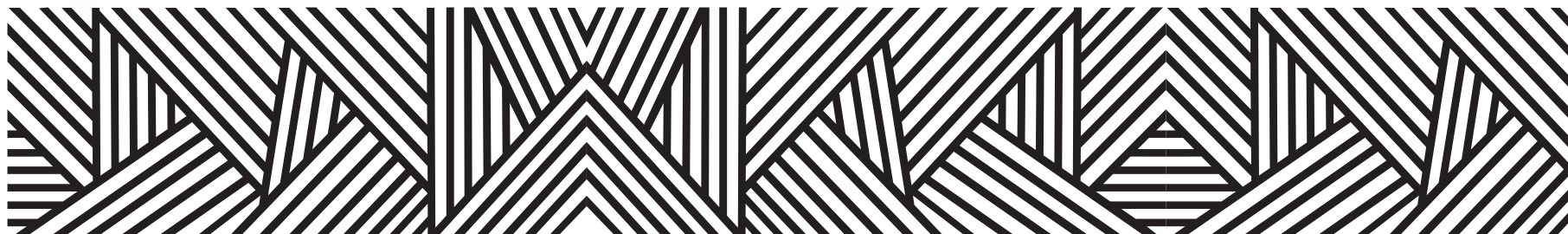

DATOS GEOGRÁFICOS CULTURALES

Ubicación Geográfica	Coordenadas y altitud	Colindancias	Otros datos
	Entre los paralelos 18° 25' y 18° 39' de latitud norte; los meridianos 99° 45' y 99° 58' de longitud oeste; altitud entre 700 y 2 800 m.	Colinda al norte con el Estado de México y el municipio de Tetipac; al este con los municipios de Tetipac, Taxco de Alarcón, e Ixcateopan de Cuauhtémoc; al sur con los municipios de Ixcateopan de Cuauhtémoc y Teloloapan; al oeste con el municipio de Teloloapan y el Estado de México.	Ocupa el 0.46% de la superficie del estado. Cuenta con 86 localidades y una población total de 6,883 habitantes.
Fisiografía	Provincia	Subprovincia	Sistemas de topoformas
	Sierra Madre del Sur (100%).	Depresión del Balsas (99.35%) y Sierras y Valles Guerrerenses (0.65%).	Sierra alta compleja con cañadas (96.73%), Cañón típico (2.62%) y Sierra de cumbres tendidas (0.65%).
Edafología	Suelo	Suelo dominante	
	El tipo de suelo que sobresale en su totalidad llamado café grisáceo, café rojizo y amarillo bosque; estos son utilizados principalmente para cultivos agrícolas. A la agricultura se destinan 3,929 hectáreas; de estas el 98.8 por ciento son de temporal, y el 1.1 por ciento de humedad. En ganadería se destinan 3,245 hectáreas de agostadero siendo 100 por ciento pastos naturales.	Leptosol (31.65%), Regosol (25.98%), Cambisol (20.24%), Luvisol (19.64%), Vertisol (2.14%) y Phaeozem (0.22%). Nota: el porcentaje faltante corresponde a Zona Urbana con (0.13%)	

Clima	Rango de temperatura	Rango de precipitación	Clima
	14 – 26°C.	1 000 – 1 500 mm.	Semicálido subhúmedo con lluvias en verano, de humedad media (45.14%), templado subhúmedo con lluvias en verano, de mayor humedad (17.67%), cálido subhúmedo con lluvias en verano, de humedad media (16.41%), semicálido subhúmedo con lluvias en verano, de mayor humedad (14.03%) y cálido húmedo con lluvias en verano, de menor humedad (6.75%).

Hidrografía	Región hidrológica	Cuenca	Subcuenca	Corrientes de agua	Cuerpos de agua
	Balsas (100%).	R. Balsas - Zirándaro (54.89%) y R. Balsas - Mezcala (45.11%).	R. Poliutla (54.89%), R. Co-cula o Iguala (44.75%) y R. Puente Verde (0.36%).	Perennes: Chitosto, El Pochote, Las Plantillas, San Pedro Atengo, Sultepec, Tenanguillo, Tlapacoya y Zacatlán Intermitentes: Azulaque, Chiquito, Chismes, El Caleal, El Manto, La Mora, La Presa, Los Otates, Nopala, Paso del Carrizo, San Juan, Sultepec, Tecolotloipa, Tepoxonal y Tierra Colorada.	No disponible.

Geología	Periodo	Roca	Sitios de interés
	Jurásico superior-Cretácico inferior N/D (96.07%) y Cretácico (3.80%).	Sedimentaria: caliza (3.80%) Metamórfica: meta-sedimentaria (67.01%) y metavolcánica (29.06%).	No disponible.

Nota: el porcentaje faltante corresponde a Zona Urbana con (0.13%).

Principales ecosistemas	Flora	Fauna
	La flora esta compuesta de selva baja caducifolia, bosques de pino, encino, Ocote y cedro; las características de los árboles consisten en el cambio de hojas en cada época de secas.	La flora esta compuesta de selva baja caducifolia, bosques de pino, encino, Ocote y cedro; las características de los árboles consisten en el cambio de hojas en cada época de secas.

Uso del suelo y vegetación	Uso del suelo	Vegetación
	Agricultura (46.96%) y zona urbana (0.13%).	Bosque (18.94%), pastizal (17.80%) y selva (16.17%).

Uso potencial de la tierra	Agrícola	Pecuario
	Para la agricultura mecanizada continua (33.69%) Para la agricultura manual continua (1.26%) Para la agricultura ma-nual estacional (59.62%) No apta para la agricultura (5.43%).	Para el desarrollo de praderas cultivadas (33.69%) Para el aprovechamiento de la vegetación natural únicamente por el ganado caprino (66.18%) No apta para uso pecuario (0.13%).

Zona Urbana, arqueológica y monumentos históricos	Urbana	Arqueológica y monumentos históricos
	La zona urbana está creciendo sobre rocas metamórficas del Jurásico, en sierras; sobre áreas donde originalmente había suelos denominados Cambisol y Regosol; tiene clima semicálido subhúmedo con lluvias en verano, de humedad media, y está creciendo sobre terrenos previamente ocupados por agricultura y pastizales.	No disponible.

Fuente: Instituto Nacional para el Federalismo y el Desarrollo Municipal (INAFED) Enciclopedia de los Municipios de México [Recuperado en: : www.e-local.gob.mx/wb2/ELOCAL/EMM_guerrero](http://www.e-local.gob.mx/wb2/ELOCAL/EMM_guerrero)

Hablantes de lengua indígena	Dialecto	Número de personas
	Náhuatl y no especificado.	4

Fuente: http://www3.inegi.org.mx/sistemas/iter/entidad_indicador.aspx?ev=5

Cultura popular	Artesanías	Gastronomía	Artes
	No disponible.	No disponible.	La música de banda, tropical y ranchera.

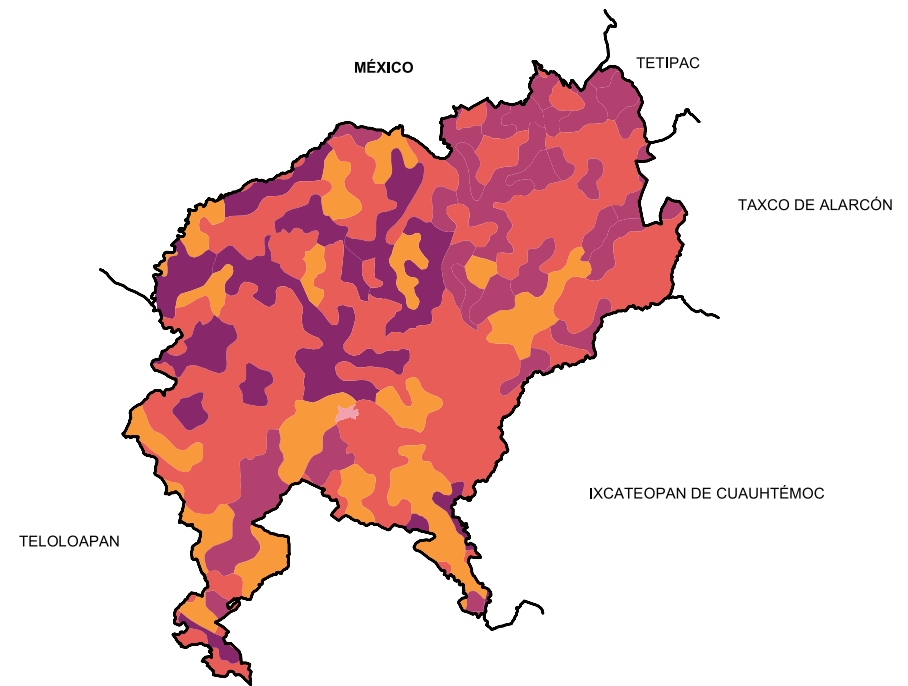
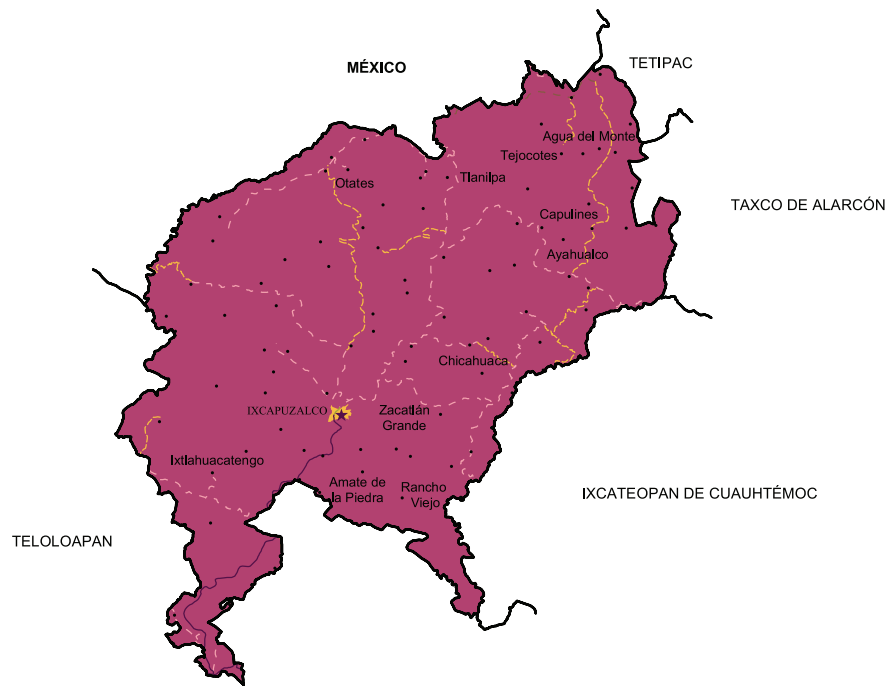

Localidades e Infraestructura para el Transporte





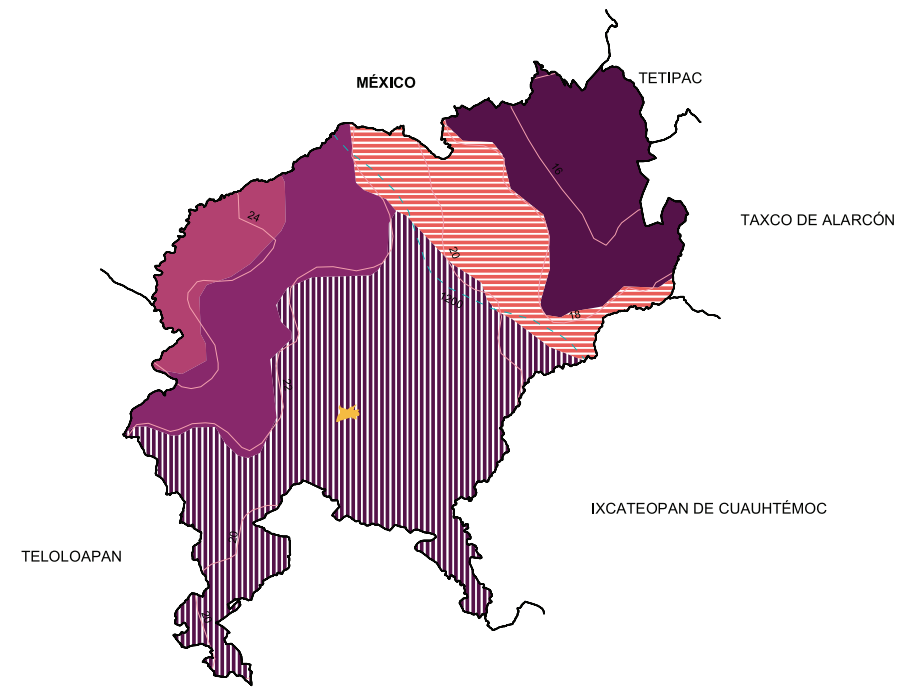
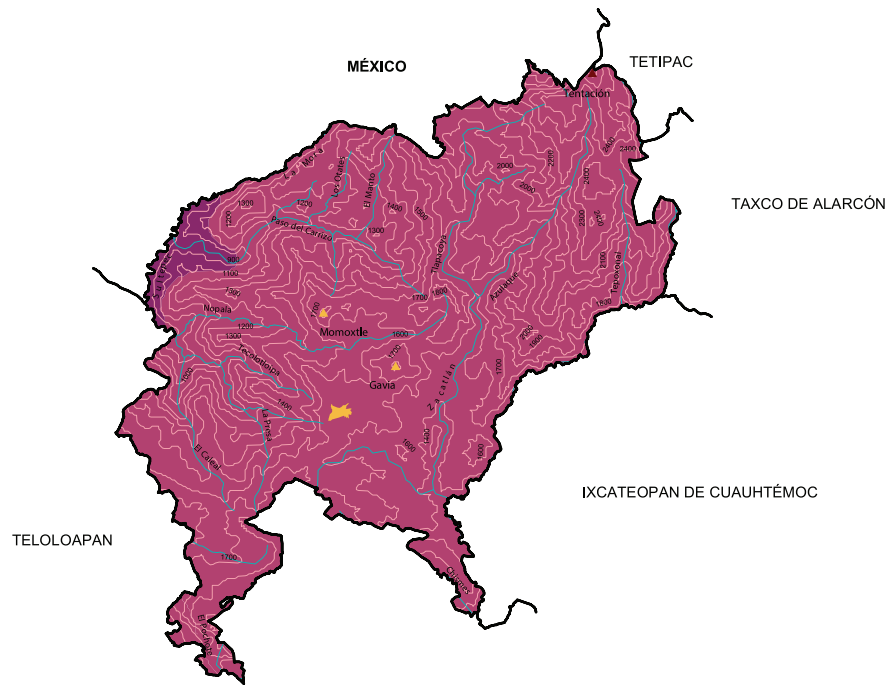

- Carretera de dos carriles
- Calle
- - - Terracería
- · · Brecha
- Zona urbana
- ★ Cabecera
- Localidad

Uso de suelo y vegetación









- Agricultura
- Bosque
- Pastizal
- Selva
- Zona urbana



Relieve

-  Curva de nivel
-  Corriente de agua
-  Elevación principal
-  Cañón
-  Sierra
-  Zona urbana

Climas

-  Isoyeta en mm
-  Isoterma en °C
-  Cálido subhúmedo con lluvias en verano, de humedad media **(16.41%)**
-  Cálido húmedo con lluvias en verano, de menor humedad **(6.75%)**
-  Semicálido subhúmedo con lluvias en verano, de humedad media **(45.14%)**
-  Semicálido subhúmedo con lluvias en verano, de mayor humedad **(14.03%)**
-  Templado subhúmedo con lluvias en verano, de mayor humedad **(17.67%)**
-  Zona urbana

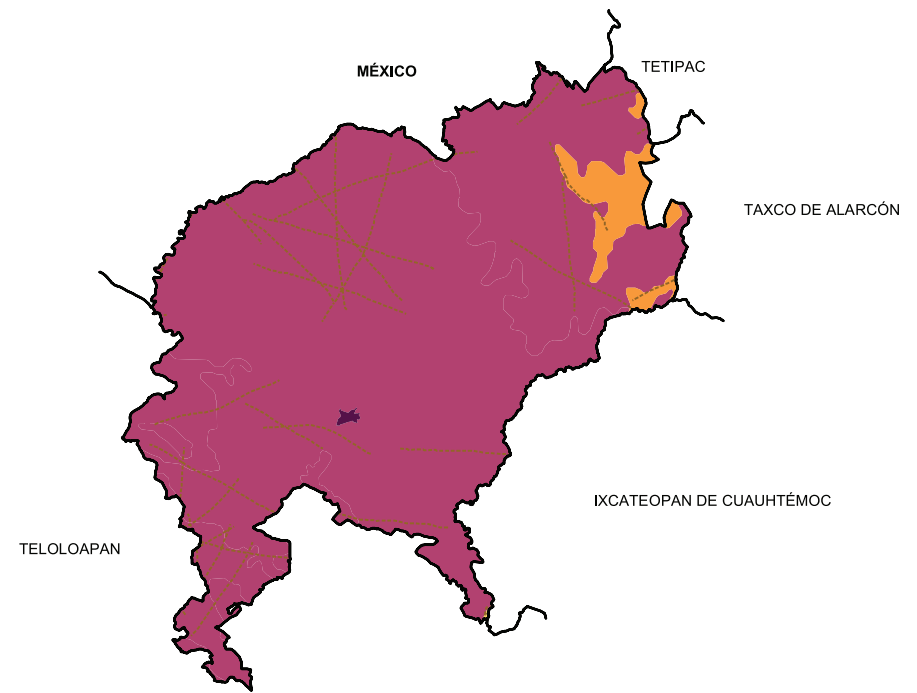
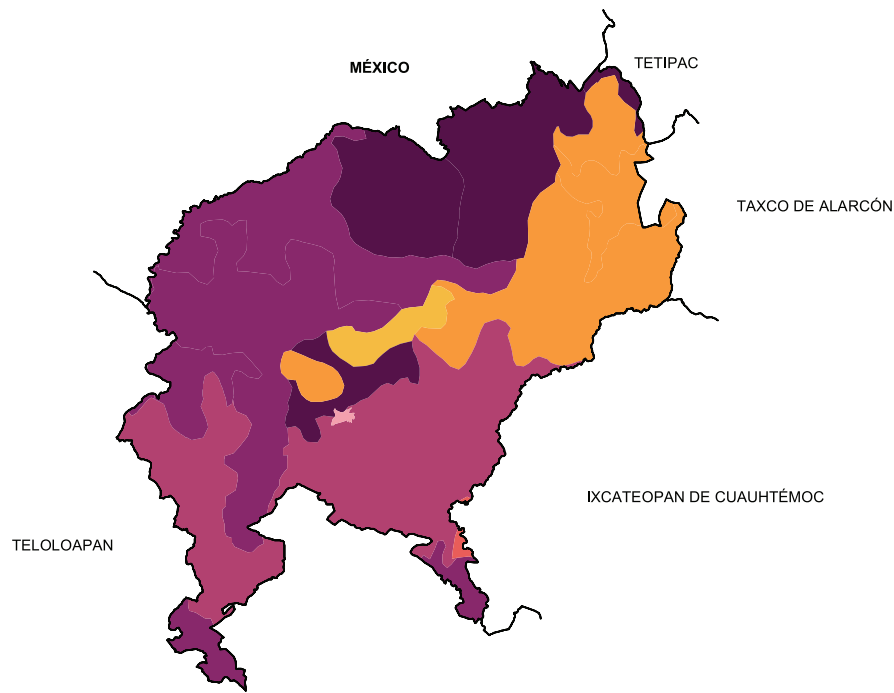

Suelos Dominantes

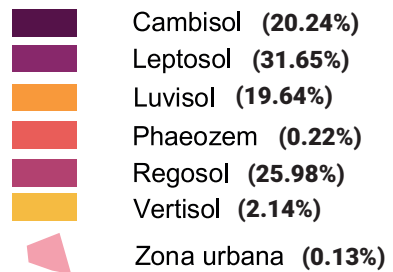

Geología (Clase de roca)

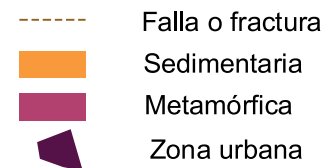

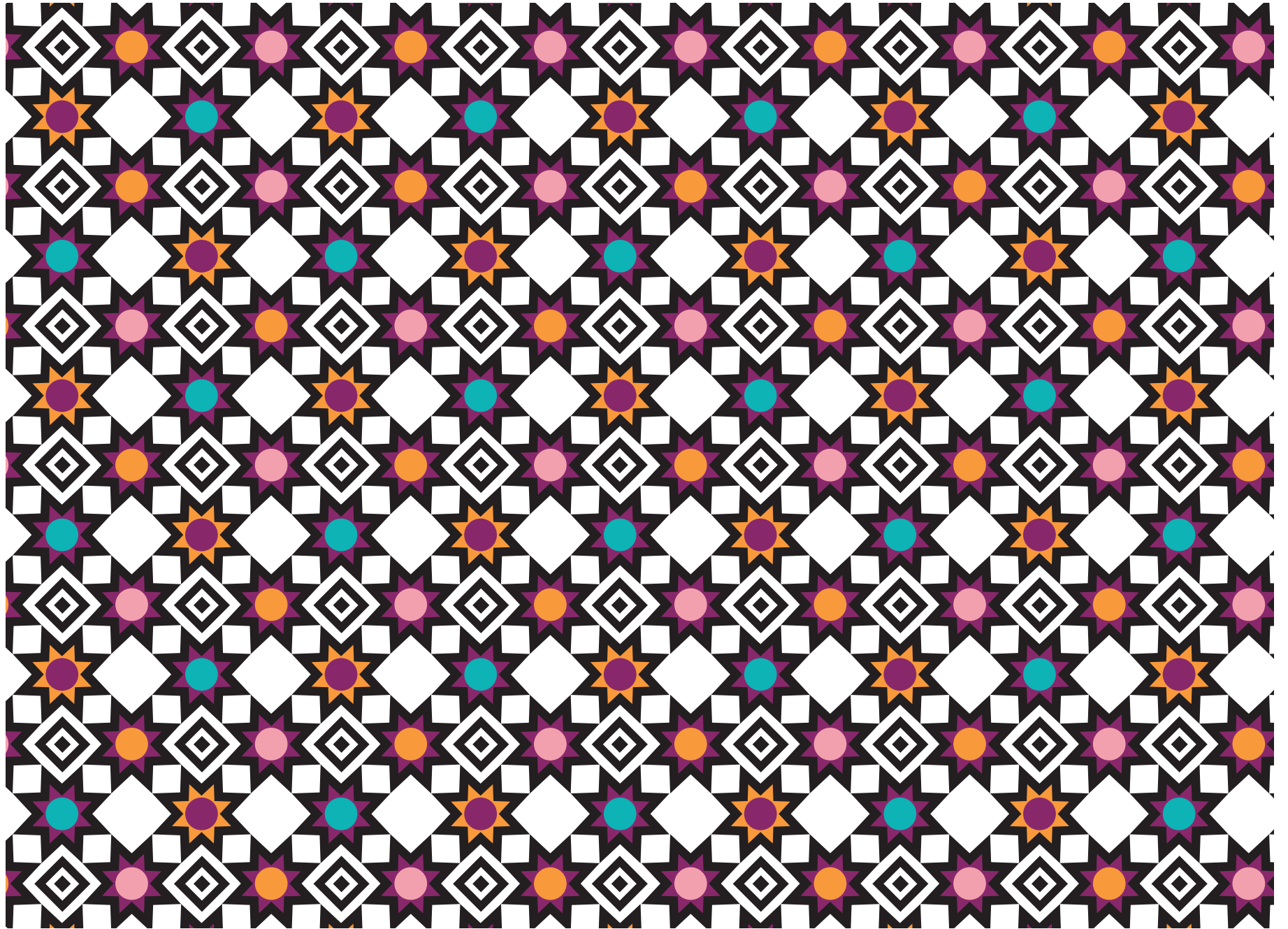

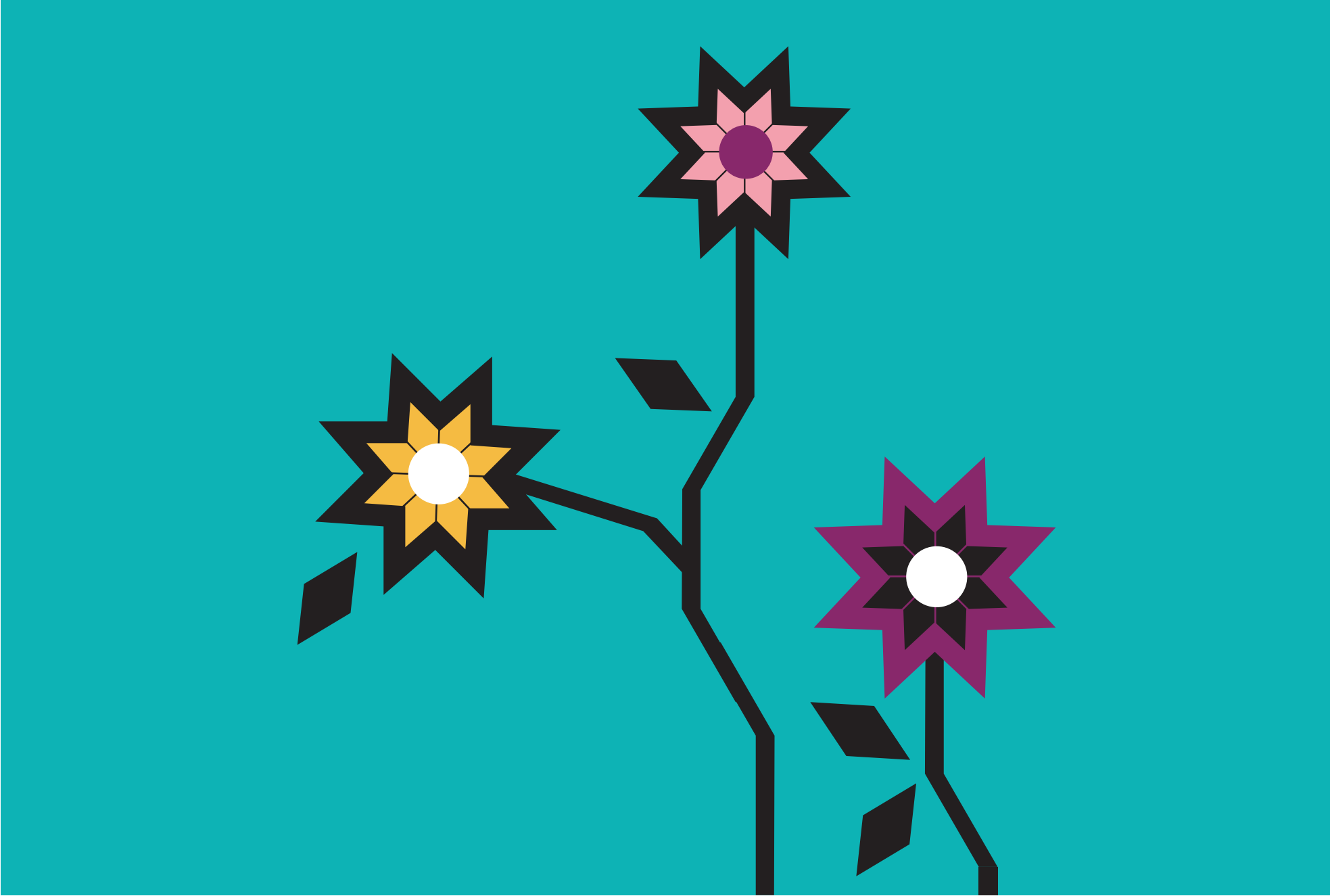

LV.PETATLÁN

“Junto al petate”



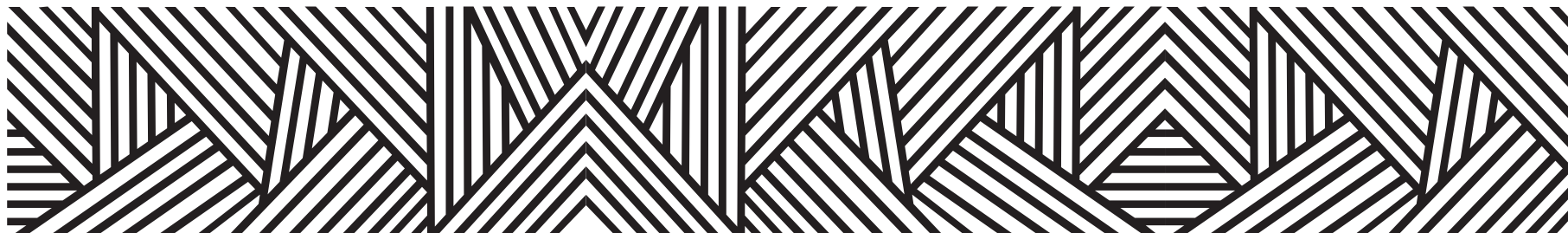

La palabra Petatlán deriva de los vocablos nahuas petatl-petete y tlán-junto que significa

“Junto al petate”

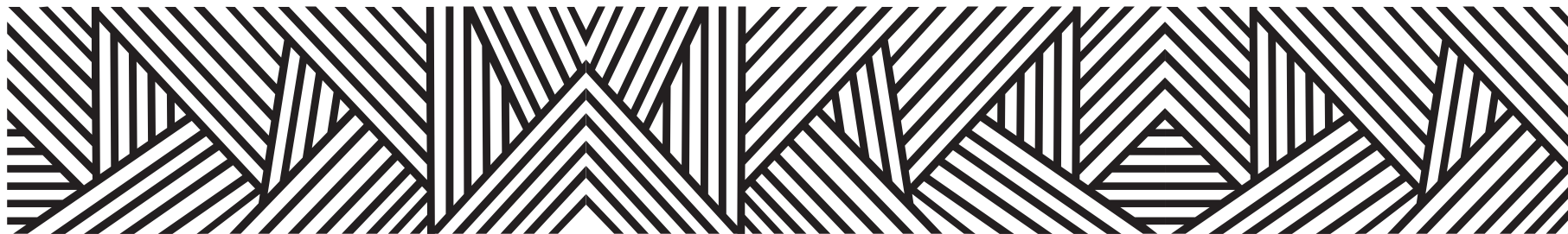

CONTEXTO MUNICIPAL

El municipio de Petatlán se localiza en la región Costa Grande del estado de Guerrero, cuenta con una superficie de 1988 km² y densidad de población de 22.4 habitantes por km²; su tasa de crecimiento promedio anual en el periodo 2010-2015, es de (-0.3), con una población de 44,263 habitantes y se estima que para 2030 sea de 47,466 personas.

El porcentaje de población económicamente activa es del 46.5% de los cuales 70.2% son hombres y 29.8% mujeres; la población ocupada es del 97.3%, 96.7% hombres y 98.6% mujeres.

De las 12,052 viviendas particulares habitadas, el 97.9% disponen de energía eléctrica; de agua entubada 49.2%; de drenaje 89.7%; sanitarios 91.1%; en relación a la disponibilidad de bienes y tecnologías de la información y de la comunicación; el 69.9% cuenta con teléfono celular; 16.7% computadora y 17.2% internet.

Según nivel de escolaridad de la población de 15 años o más el 13.0% no tiene escolaridad; 59.9% tiene educación básica; media superior 18.6% y educación superior 8.4%.

El 89.0% de la población total del municipio, se encuentra afiliada a servicios de salud; entre los que destacan, el seguro popular con el 86.3% y el IMSS, 11.7%.

Estimaciones del CONAPO, con base en a Encuesta Intercensal 2015 del INEGI, lo clasifica con un índice de marginación medio, ocupando el lugar 71 a nivel estatal y 1,283 en el contexto nacional.

Por otra parte el CONEVAL, en su informe 2015, reporta que en el municipio de Petatlán, existen 6,428 personas en pobreza extrema, representa el 13.7% de su población que tienen tres o más carencias de seis posibles y se encuentran por debajo de la línea de bienestar mínimo.

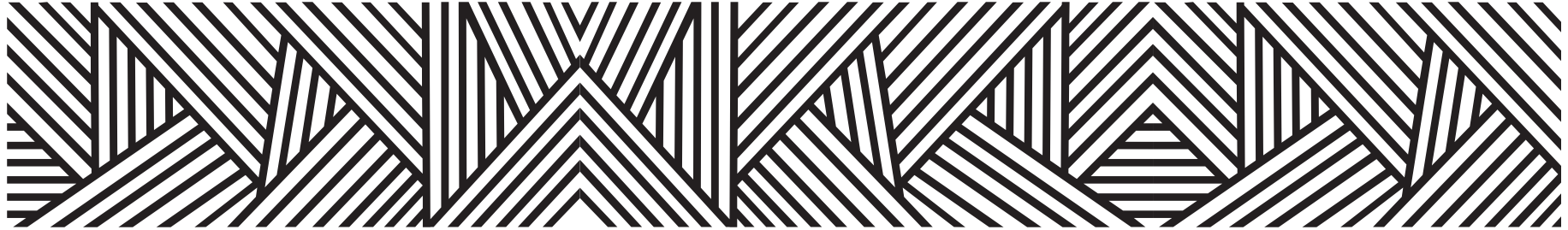

LOCALIDADES DEL MUNICIPIO

1. Petatlán
2. La Aguacatera
3. Los Alambrados
4. Alpuyequé
5. La Angostura
6. El Anonal
7. El Anono
8. El Anonito (Anonito del Mameyal)
9. Arroyo Seco
10. El Balcón de la Bandera
11. La Bolsa
12. Banco Nuevo
13. Barrio de las Flores
14. Barrio Nuevo
15. Puente la Barrita
16. La Botella
17. El Cabritero de Domínguez (Cabritero)
18. El Cacao
19. La Calera de Santa Lucía
20. La Calerilla
21. El Camalote
22. El Camalotito
23. El Camarón
24. El Camotal
25. Campo de Cielo
26. Las Canalejas
27. El Capire (El Capire de San Aparicio)
28. La Carricillera (Carricigueras)
29. Casas Viejas
30. El Cayacal
31. Ciénega (Ciénega del Cayacal)
32. La Ciénega de López
33. Los Cimientos del Oro
34. Los Cimientos (Los Cimientos de Esquivel)
35. La Clavellina
36. La Cocolmecca
37. Corrales
38. Coyuquilla Norte
39. Coyuquilla Sur (Coyuquilla Viejo)
40. La Cruz de Otate
41. Los Cuahulotitos
42. Chaveta
43. Los Enanos (Esmir)
44. La Escondida
45. La Esperanza
46. La Finca (La Finca de Gildardo)

- | | | |
|--------------------------------------|--|---|
| 47. Las Galeras | 79. El Paso Ancho | 111. Vaquetas |
| 48. Guapinolar | 80. Paso de la Ceiba | 112. Vista Hermosa |
| 49. El Higueral | 81. El Paso de la Colonia | 113. Ximalcota |
| 50. La Higuera | 82. Las Peñas | 114. El Sapo (San Isidro) |
| 51. El Higueral | 83. La Pequeña (Hacienda la Pequeña) | 115. El Zapotillal |
| 52. Huamilón | 84. Piedra de Conejo | 116. El Zarquito |
| 53. Infiernillo | 85. Piedra de Veliano | 117. El Zoquital |
| 54. Juluchuca | 86. Las Placitas | 118. Barra de Potosí |
| 55. Río Frío | 87. Los Planes | 119. Barranca del Toro |
| 56. Los Limones | 88. Potrerillos | 120. Cuajinicuilar (Cajanicuilar) |
| 57. El Limón (El Limón del Mameyal) | 89. Puerto de la Cruz (Puerto de la Perra) | 121. Corralitos |
| 58. Loma Bonita | 90. Rancho Nuevo | 122. Chilcahuite |
| 59. Llanos de la Puerta | 91. El Rincón | 123. Las Letras |
| 60. El Mameyal | 92. Río Chiquito | 124. El Mameycito |
| 61. El Mamey (Rincón Mamey) | 93. El Roblar | 125. El Manguito |
| 62. Los Mangos | 94. Las Salinas (Salinas el Cuajo) | 126. Piedra Parada (La Piedra) |
| 63. Las Mesas | 95. El Salto | 127. Puente del Tuzal |
| 64. El Calvario (El Mirador) | 96. San Jeronimito (San Jerónimo) | 128. El Venadito |
| 65. La Mira | 97. San Marcos | 129. Colonia Juárez (Venado) |
| 66. La Molonga | 98. Santo Domingo | 130. La Ceiba
(La Ceiba del Ocote de Cadena) |
| 67. Murga | 99. El Sauz | 131. Vista Hermosa |
| 68. La Noria | 100. El Sesteadero | 132. Los Zapotillos (El Zapotillo) |
| 69. Nuevo Mundo | 101. Sin Agua | 133. El Ujalito (El Ujalito de Guerrero) |
| 70. Ocote de Cadena | 102. La Soledad (La Soledad de los Enanos) | 134. El Arenoso |
| 71. Ocote de Peregrino | 103. La Soledad de la Palma (La Chole) | 135. El Pujido |
| 72. La Otatera | 104. La Soledad (Soledad de Maciel) | 136. El Palomar |
| 73. La Palma | 105. El Suspiro de Corrales | 137. Arcelia |
| 74. Palos Blancos | 106. El Tamarindo | 138. San Martín |
| 75. El Parotal | 107. Rancho los Tepetates | 139. La Barrita (Playa la Barrita) |
| 76. Las Parotitas | 108. La Tigra | 140. Las Huertas |
| 77. Rancho las Parotitas (Parotitas) | 109. El Timbirichal | 141. Los Arroyos |
| 78. La Pasión | 110. Tres Arroyos | |

- | | | |
|---|--|--|
| 142. Los Arrozales | 174. El Bálsamo | 205. Arroyo Verde |
| 143. La Barranca | 175. Barranca del Sereno | 206. La Lajita |
| 144. Cayacalito | 176. La Ceiba (La Ceiba de San José) | 207. Rancho Macahuitillo |
| 145. El Campo | 177. Los Guapinoles | 208. San Antonio de las Palmas
(Patio Forestal) |
| 146. El Capire | 178. Rancho Nuevo | 209. La Vuelta de Guzmán |
| 147. El Capire | 179. Rincón del Refugio | 210. Rancho de Abimael Ríos
(Las Parotitas) |
| 148. El Caporal | 180. Temixco (Temixco de las Palmas) | 211. Ninguno [Tabiquerías] |
| 149. El Limón | 181. Los Zapotes | 212. Las Palmitas |
| 150. El Manguito | 182. Rancho las Higueras | 213. Colonia la Virgen (El Cerrito) |
| 151. Miyagua | 183. Atoyaquillo | 214. Banco de Oro |
| 152. El Nanche (Nanche) | 184. El Aguacate | 215. La Colorada (El Callejón de la Colorada) |
| 153. La Papaya | 185. Cerro del Guamilule | 216. Hacienda de los Solís |
| 154. Parazal | 186. La Ujera | 217. Puerto del Tepamo |
| 155. Parotal del Río | 187. Puerto la Teja | 218. El Aserradero (Huerta de David) |
| 156. El Pedregoso (Rancho Adriana) | 188. El Regadito | 219. Coquilleras |
| 157. Plan de las Flores | 189. Los Paliacates | 220. Chiveros |
| 158. El Tequereque (Puente Cruz) | 190. Playitas del Calvario | 221. El Huizache
(Huizache del Cerro de la Aguja) |
| 159. Hacienda del Tuzal (Tuzal) | 191. El Bálsamo | 222. La Lajita Dos |
| 160. El Varillal | 192. Barranca de la Finca
(Barranca Atravesada) | 223. El Patacual |
| 161. El Habillal | 193. Barranca del Patacual | 224. El Olvido |
| 162. Chiverillos | 194. Barranca del Pilar | 225. La Parotita |
| 163. Heben-Ezer | 195. Rancho el Camalote | 226. Paso del Chino |
| 164. La Guayabera | 196. La Ceiba | 227. Rancho el Paraíso del Río |
| 165. El Papayo | 197. La Cruz | 228. Rancho el Varillo
(Zeferino Gutiérrez Rosas) |
| 166. Ojo de Agua del Limón (El Limoncito) | 198. Las Cubas (La Conchuda) | 229. Tierrita Blanca (El Ombligo) |
| 167. El Salado | 199. El Guayabo | 230. El Colorín |
| 168. Barranca del Bálsamo (La Barranca) | 200. El Huicumio | 231. El Pinito |
| 169. Las Huertas | 201. Playa San Valentín | 232. El Asilo |
| 170. La Finquita | 202. El Puente | |
| 171. La Granja (La Vera) | 203. El Rincón de Zapotillo | |
| 172. San Vicente del Abrojal | 204. Arroyo Frío | |
| 173. El Manglar | | |

- 233. El Colorín
- 234. El Mango
- 235. Piedra Azul
- 236. Rancho el Vigía
- 237. El Soyamiche
- 238. Las Tabiqueras
- 239. La Carricillera de Abajo
- 240. La Florida
- 241. La Gordurera
- 242. El Papalote
- 243. Las Trojes
- 244. Colonia los Llanitos
- 245. Los Renovales
- 246. La Colmena
- 247. Rancho el Naranja
- 248. Los Cimientos
- 249. Los Lirios
- 250. El Mirador
- 251. La Encinerita del Parazal
- 252. La Lajita
- 253. El Calabozo
- 254. Río Frío
- 255. Los Guayabos
- 256. Rancho las Tranquitas
- 257. El Jilguerito

INDICADORES SOCIODEMOGRÁFICOS

COMPOSICIÓN POR EDAD Y SEXO



*En viviendas particulares habitadas

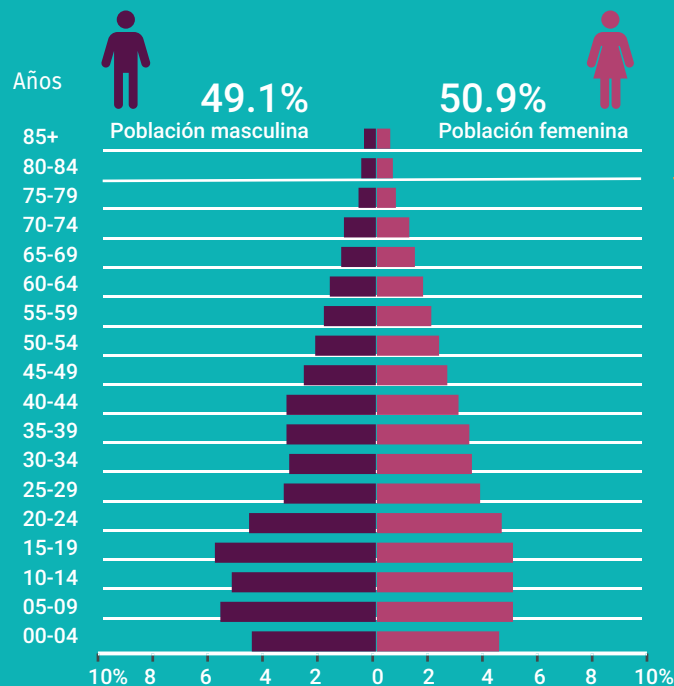

DISTRIBUCIÓN TERRITORIAL

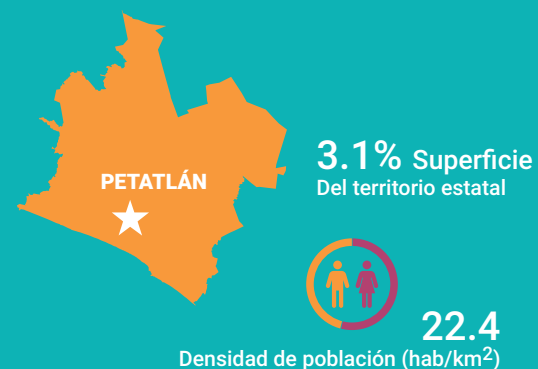

FECUNDIDAD Y MORTALIDAD

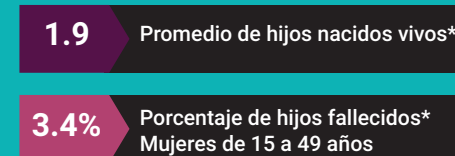

Fuente: Instituto Nacional de Estadística y Geografía (2016). Panorama sociodemográfico de Guerrero, 2015 Recuperado en: http://internet.contenidos.inegi.org.mx/contenidos/Productos/prod_serv/contenidos/espanol/bvinegi/productos/nueva_estruc/inter_censal/panorama/702825082208.pdf?platform=hootsuite

VIVIENDA

Total de viviendas particulares habitadas

12 052

Representa el 0.3% del total estatal

Promedio de ocupantes por vivienda

3.7

Promedio de ocupantes por cuarto

1.4

Tenencia de la vivienda

64.3%	Propia
15.2%	Alquilada
19.3%	Familiar o prestada
0.3%	Otra situación
0.9%	No especificado

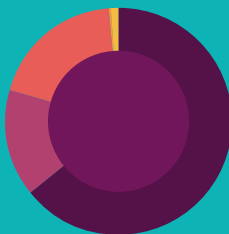

Disponibilidad de TIC

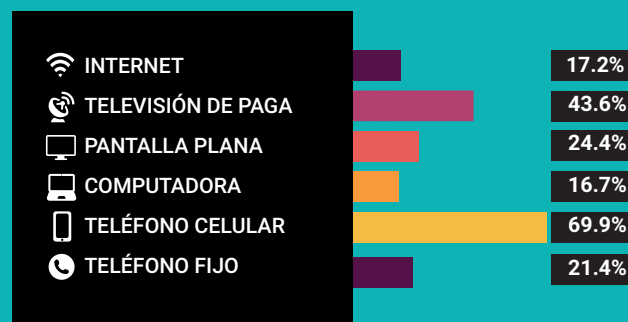

Disponibilidad de servicio de vivienda



Ahorro de energía y separación de residuos



Viviendas con materiales de construcción precarios

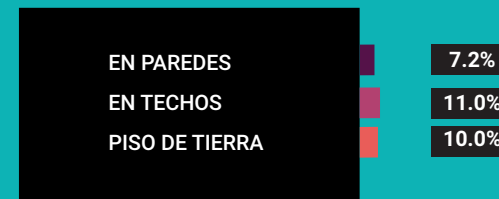

NACIONALIDAD Y ACTA DE NACIMIENTO

Inscripción en el registro civil

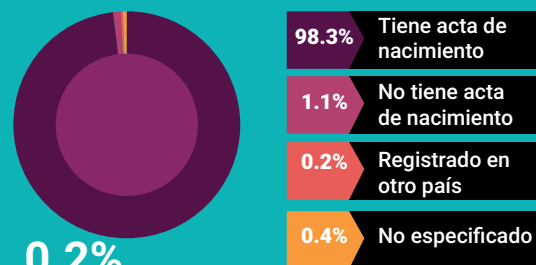

0.2%

De la población total no tiene nacionalidad mexicana

Grupo de edad	Habitantes	% de Población
0-14	12,930	29.2
15-19	4,686	10.5
20-29	7,114	16.0
30-64	15,880	35.8
65 y más	3,624	8.1

Fuente: Instituto Nacional de Estadística y Geografía (2016). Panorama sociodemográfico de Guerrero, 2015 Recuperado en: http://internet.contenidos.inegi.org.mx/contenidos/Productos/prod_serv/contenidos/espanol/bvinegi/productos/nueva_estruc/inter_censal/panorama/702825082208.pdf?platform=hootsuite

DISTRIBUCIÓN DE LA POBLACIÓN DE PETATLÁN POR GRUPOS DE EDAD

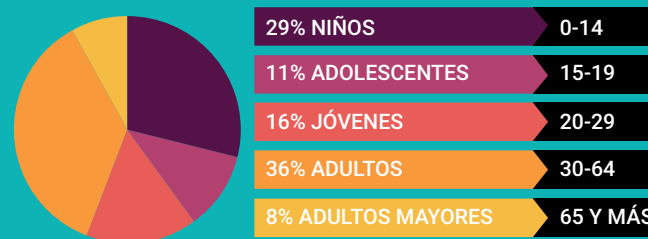

Distribución porcentual de la población según lugar de residencia de 2010

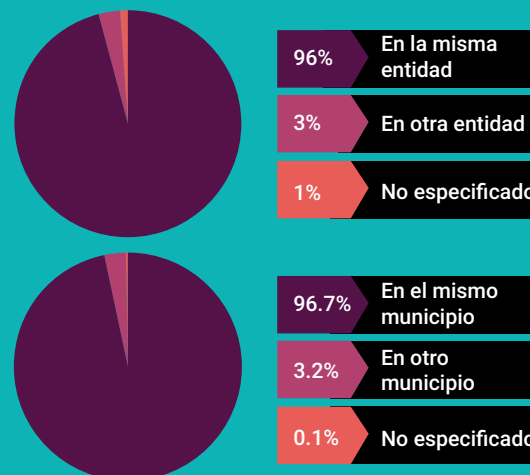

SITUACIÓN CONYUGAL

Población de 12 años y más según situación conyugal

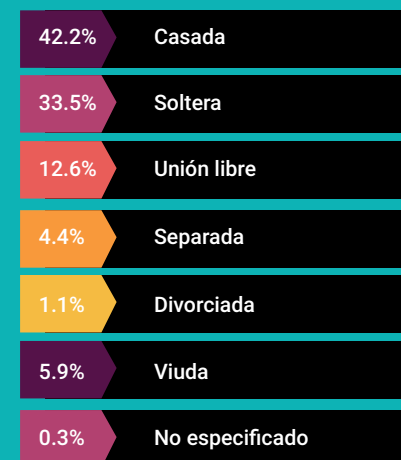

ETNICIDAD

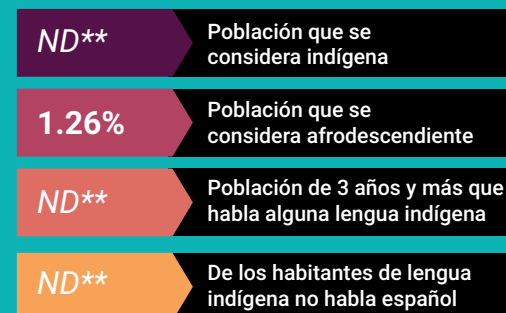

**No disponible por muestra insuficiente

AFILIACIÓN A SERVICIOS DE SALUD

Población afiliada* 89.0%

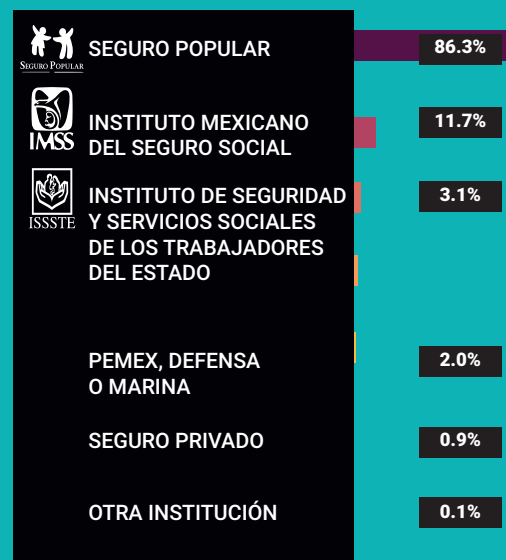

*Incluye afiliaciones múltiples

Pobreza extrema en el municipio

% de habitantes	Habitantes
13.7	6, 428

Fuente: Consejo Nacional de Evaluación de la Política de Desarrollo Social (CONEVAL), Resultados de la medición de Pobreza a nivel municipal 2015 y su comparativo con el año 2010. Recuperado en: https://www.coneval.org.mx/coordinacion/entidades/Guerrero/Paginas/pobreza_municipal2015.aspx

CARACTERÍSTICAS EDUCATIVAS

Población de 15 años y más

97.8%
15 a 24 años

85.3%
25 años y más



Población de 15 años y más según nivel de escolaridad



Asistencia y movilidad escolar por grupos de edad



CARACTERÍSTICAS ECONÓMICAS

Población de 12 años y más Económicamente activa (PEA)

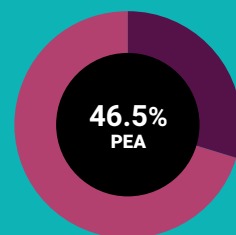

29.8% Mujeres
70.2% Hombres

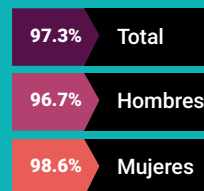

Porcentaje de la población de 12 años y más con condición de actividad no especificada 0.2

No económicamente activa (PNEA)

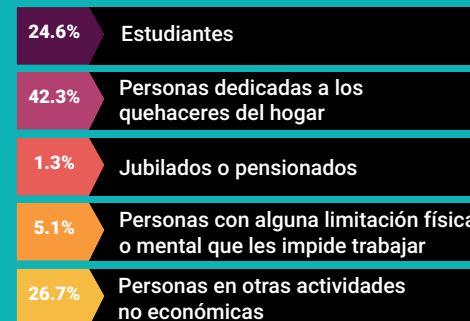
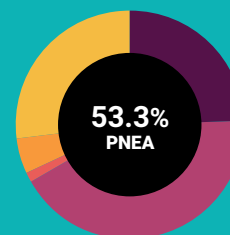



PROYECCIONES MUNICIPALES 2015-2030

Grupos de edad	2015		2016		2017		2018	
	Hombres	Mujeres	Hombres	Mujeres	Hombres	Mujeres	Hombres	Mujeres
0-4	2399	2254	2328	2190	2248	2120	2170	2053
5-9	2463	2312	2419	2263	2379	2219	2340	2177
10-14	2453	2300	2418	2256	2392	2217	2364	2180
15-19	2363	2234	2328	2194	2305	2160	2287	2131
20-24	2126	2089	2107	2070	2086	2048	2064	2024
25-29	1736	1852	1745	1860	1754	1868	1761	1873
30-34	1472	1646	1486	1659	1501	1671	1517	1684
35-39	1356	1486	1357	1491	1361	1496	1371	1504
40-44	1297	1353	1300	1363	1300	1369	1298	1373
45-49	1134	1187	1145	1203	1156	1217	1166	1231
50-54	979	1040	987	1053	993	1062	1000	1072
55-59	847	893	864	917	876	935	887	951
60-64	679	732	699	759	717	784	734	809
65 y más	1601	1841	1620	1874	1639	1903	1662	1936
Total por sexo	22905	23219	22803	23152	22707	23069	22621	22998
Total	46124		45955		45776		45619	

2019		2020		2021		2022	
Hombres	Mujeres	Hombres	Mujeres	Hombres	Mujeres	Hombres	Mujeres
2095	1989	2026	1929	1968	1879	1919	1837
2301	2137	2263	2099	2220	2058	2174	2018
2336	2144	2308	2110	2282	2080	2259	2054
2273	2104	2263	2080	2254	2058	2244	2038
2042	2000	2023	1978	2008	1960	2000	1945
1765	1877	1765	1877	1761	1873	1754	1866
1535	1698	1555	1712	1576	1727	1597	1742
1385	1514	1404	1526	1425	1540	1448	1556
1297	1376	1297	1379	1302	1385	1312	1394
1175	1244	1181	1257	1185	1267	1186	1275
1008	1084	1017	1096	1027	1111	1037	1126
896	965	905	979	913	992	921	1005
752	833	768	857	783	880	797	901
1689	1974	1719	2016	1753	2062	1790	2112
22549	22939	22494	22895	22457	22872	22438	22869
45488		45389		45329		45307	

Fuente: Consejo Nacional de Población (2019). Proyecciones de la población de los municipios de México, 2015-2030. Recuperado de <https://www.gob.mx/conapo/documentos/proyecciones-de-la-poblacion-de-los-municipios-de-mexico-2015-2030>



PROYECCIONES MUNICIPALES 2015-2030

Grupos de edad	2023		2024		2025		2026	
	Hombres	Mujeres	Hombres	Mujeres	Hombres	Mujeres	Hombres	Mujeres
0-4	1877	1802	1843	1773	1817	1752	1799	1738
5-9	2130	1980	2089	1946	2052	1917	2025	1897
10-14	2237	2032	2217	2013	2197	1996	2174	1980
15-19	2235	2020	2227	2004	2219	1991	2215	1982
20-24	1998	1934	2003	1927	2013	1923	2026	1921
25-29	1748	1857	1744	1849	1744	1842	1750	1839
30-34	1617	1755	1633	1766	1646	1774	1654	1777
35-39	1473	1573	1499	1590	1526	1608	1554	1627
40-44	1326	1405	1346	1420	1369	1436	1395	1455
45-49	1186	1282	1188	1289	1191	1298	1199	1308
50-54	1047	1143	1056	1158	1064	1174	1069	1187
55-59	930	1019	940	1034	951	1050	963	1067
60-64	810	920	821	938	832	954	843	970
65 y más	1830	2166	1874	2225	1920	2287	1968	2353
Total por sexo	22444	22888	22480	22932	22541	23002	22634	23101
Total	45332		45412		45543		45735	

2027		2028		2029		2030	
Hombres	Mujeres	Hombres	Mujeres	Hombres	Mujeres	Hombres	Mujeres
1791	1732	1793	1734	1804	1745	1826	1765
2007	1886	1995	1881	1989	1884	1990	1893
2149	1963	2126	1951	2106	1942	2090	1939
2212	1978	2212	1977	2213	1981	2216	1988
2042	1921	2059	1924	2080	1929	2104	1938
1763	1839	1784	1843	1813	1850	1850	1859
1660	1777	1666	1776	1672	1774	1681	1773
1581	1645	1606	1661	1627	1676	1642	1687
1423	1475	1453	1497	1484	1521	1515	1545
1212	1322	1231	1340	1254	1360	1282	1384
1072	1200	1074	1211	1077	1222	1083	1236
975	1085	986	1103	996	1121	1005	1137
854	986	865	1001	878	1018	891	1035
2018	2421	2070	2492	2124	2565	2180	2641
22759	23230	22920	23391	23117	23588	23355	23820
45989		46311		46705		47175	

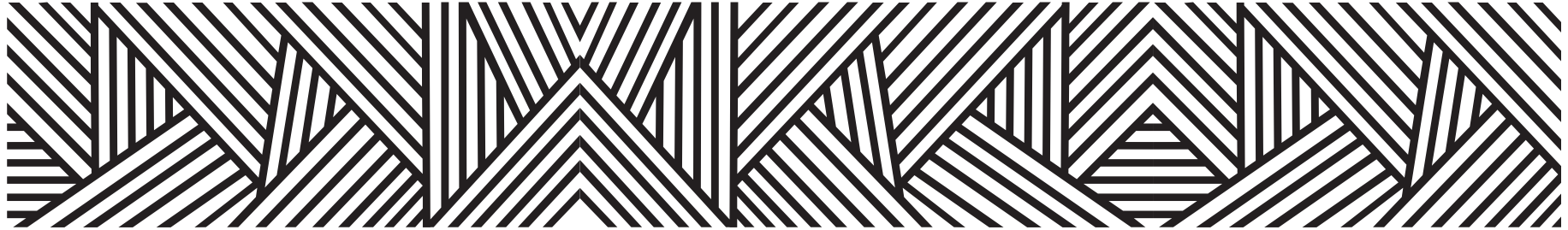

PROYECCIONES DE POBLACIÓN POR GRUPOS DE EDAD 2015-2030

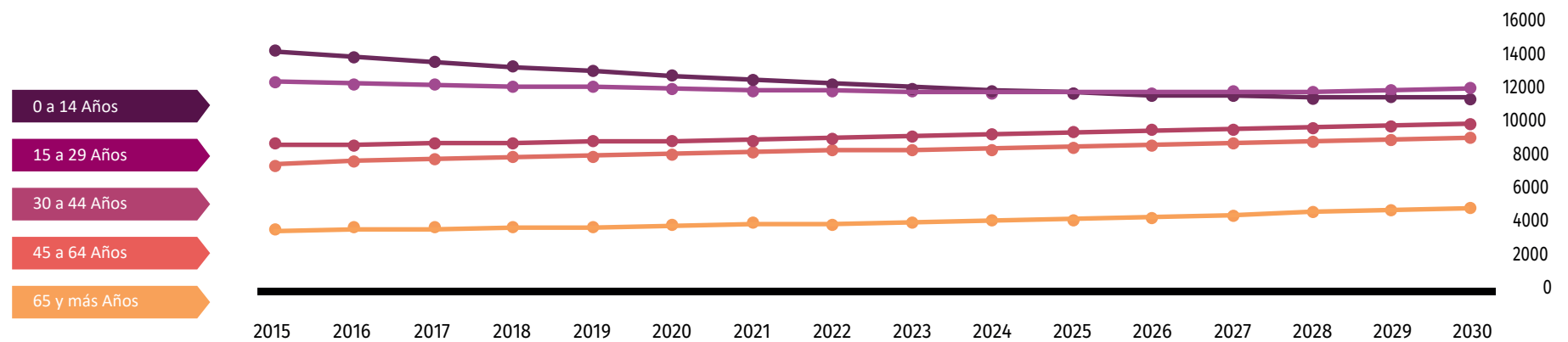

Fuente: Consejo Nacional de Población (2019). Proyecciones de la población de los municipios de México, 2015-2030. Recuperado de <https://www.gob.mx/conapo/documentos/proyecciones-de-la-poblacion-de-los-municipios-de-mexico-2015-2030>

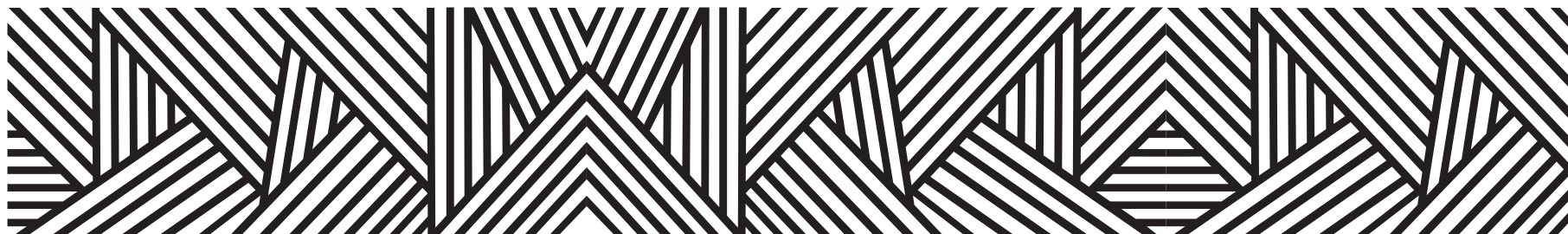

DATOS GEOGRÁFICOS CULTURALES

Ubicación Geográfica	Coordenadas y altitud	Colindancias	Otros datos
	Entre los paralelos 17° 20' y 17° 56' de latitud norte; los meridianos 100° 50' y 101° 28' de longitud oeste; altitud entre 0 y 2 600 m.	Colinda al norte con los municipios de Zihuatanejo de Azueta y Coyuca de Catalán; al este con los municipios Coyuca de Catalán y Técpan de Galeana; al sur con el municipio de Técpan de Galeana y el Océano Pacífico; al oeste con el Océano Pacífico y el municipio de Zihuatanejo de Azueta.	Ocupa el 3.10% de la superficie del estado. Cuenta con 257 localidades y una población total de 44,263 habitantes.
Fisiografía	Provincia	Subprovincia	Sistemas de topoformas
	Sierra Madre del Sur (100%).	Costas del Sur (85.19%) y Cordillera Costera del Sur (14.81%).	Sierra baja compleja (54.16%), Sierra alta compleja (15.4%), Llanura costera (15.04%), Llanura costera salina (6.58%), Valle ramificado (5.77%) y Llanura costera de piso rocoso o cementado (3.05%).

Edafología	Suelo	Suelo dominante
	<p>La mayor parte del territorio se compone del suelo café grisáceo, café rojizo y amarillo bosque, ocupando 60 por ciento de la superficie municipal, la estepa praire o pradera con descalcificación ocupa el 30 por ciento de territorio, estos últimos tienen colores que varían, generalmente tienen una consistencia con un gran porcentaje de materia orgánica que los hace aptos para la agricultura.</p> <p>Mientras que los segundos son benéficos para la explotación extensiva de la ganadería, para la actividad agrícola se destina 26,920 hectáreas de las cuales el 87.9 por ciento son de temporal, el 5 por ciento de riego y el 4 por ciento de humedad.</p> <p>Para la ganadería se destinan 9,778 hectáreas y para la explotación forestal se tiene extensión de 68,783 hectáreas.</p>	<p>Leptosol (38.97%), Luvisol (30.65%), Regosol (18.85%), Phaeozem (2.89%), Fluvisol (2.58%), Cambisol (2.24%), Solonchak (1.29%) y Arenosol (0.88%)</p> <p>Nota: el porcentaje faltante corresponde a Zona Urbana con (0.62%) y Cuerpos de Agua con (1.03%)</p>

Clima	Rango de temperatura	Rango de precipitación	Clima
	14 – 28°C.	800 – 2,000 mm.	Cálido subhúmedo con lluvias en verano, de mayor humedad (46.26%), cálido subhúmedo con lluvias en verano, de menor humedad (23.79%), cálido subhúmedo con lluvias en verano, de humedad media (18.48%), semicálido húmedo con abundantes lluvias en verano (7.82%), templado subhúmedo con lluvias en verano, de mayor humedad (3.27%) y semicálido subhúmedo con lluvias en verano, de mayor humedad (0.38%).

Hidrografía	Región hidrológica	Cuenca	Subcuenca	Corrientes de agua	Cuerpos de agua
	Costa Grande (99.36%) y Balsas (0.64%).	R. Coyuquilla y Otros (95.21%) y R. Ixtapa y Otros (4.15%) y R. Balsas – Zirándaro (0.64%).	R. San Jeronimito (29.60%), R. Petatlán (26.18%), R. Coyuquilla, (22.53%) R. Juluchuca (16.60%), R. Pontla y A. Grande (2.81%), R. Ixtapa (1.34%), R. Placeres (0.32%), R. Cuirio (0.32%) y R. Grande o San Luis (0.30%).	Perennes: Barrio San Jerónimo, Coyuquilla, De la Mona, El Burro, El Camalote, El Camotal, El Mameyal, El Suspiro, El Venadito, El Venado, Frío, Juluchuca, La Cayaca, La Palma, La Parota, La Tigra, Murgia, Ocote, Petatlán, Placitas, Sesteadero y Verde Intermitentes: Anonal, Alpuyeca, Ciénega, Colorines, Coyuquilla, De Guzman, Del Carrizo, El Barrancon, El Calabozo, El Encinal, El Mameyal, El Suspiro, El Variillo, El Venado, Frío, La Avellana, La Florida, La Molonga, La Morena, La Muerte, La Piedra, Los Limos, Los Rules, Mapache, Montor, San Miguel, Seco, Verde y Vista Hermosa.	Perennes (1.03%): Albuferra, Estero Valentín, Laguna El Tular, Laguna Santiago y Petatlán.

Geología	Periodo	Roca	Sitios de interés
	Terciario (38.47%) Paleógeno (34.57%), Jurásico (13.57%), Cuaternario (8.78%) y Cretácico (2.96%).	gneá intrusiva: granitogranodiorita (36.86%), gabro (0.05%) y granodiorita (0.02%) Ígnea extrusiva: andesita-toba intermedia (34.57%) y toba ácida (1.59%) Sedimentaria: caliza (0.18%) Metamórfica: esquisto-gneis (13.57%), metavolcánica (2.26%) y complejo ultrabásico (0.47%) Suelo: aluvial (7.12%), litoral (0.94%) y lacustre (0.72%).	No disponible.

Nota: el porcentaje faltante corresponde a Zona Urbana con (0.62%) y Cuerpos de Agua con (1.03%).

Principales ecosistemas	Flora	Fauna
	<p>La vegetación del municipio está compuesta por la selva baja y media caducifolia, cuya característica principal es que sus árboles tiran sus hojas en otoño, la selva alta está compuesta por bosque de pino-encino.</p> <p>Las especies más comunes que se pueden hallar son: Ocotote, parota, ceiba, roble blanco, chaca, caoba, cedro rojo, nogal, fresno, zopote negro además una mínima superficie de bosque caducifolia.</p>	<p>La fauna se compone principalmente por especies como: Venado, iguana, conejo, armadillo, tejón, mapache, ardilla, tlacuache, zorrillo, gato montés, palomas, insectos, zopilote, perico variedades de pájaros, lagartijas, gavilán, etc.</p>

Uso del suelo y vegetación	Uso del suelo	Vegetación
	Agricultura (40.18%) y zona urbana (0.62%).	Bosque (32.55%), selva (24.01%), otro (1.41%) y pastizal (0.20%).

Nota: el porcentaje faltante corresponde a Cuerpos de Agua con (1.03%)

Uso potencial de la tierra	Agrícola	Pecuario
	Para la agricultura mecanizada continua (11.16%) Para la agricultura manual estacional (25.51%) No apta para la agricultura (63.33%).	Para el desarrollo de praderas cultivadas (11.16%) Para el aprovechamiento de la vegetación natural diferente del pastizal (25.36%) Para el aprovechamiento de la vegetación natural únicamente por el ganado caprino (56.27%) No aptas para uso pecuario (7.21%).

Zona Urbana, arqueológica y monumentos históricos	Urbana	Arqueológica y monumentos históricos
	Las zonas urbanas están creciendo sobre suelos del Cuaternario, rocas ígneas intrusivas del Terciario, en llanuras y lomeríos; sobre áreas donde originalmente había suelos denominados Fluvisol, Leptosol, Phaeozem y Regosol; tienen clima cálido subhúmedo con lluvias en verano, de menor humedad y cálido subhúmedo con lluvias en verano, de humedad media, y están creciendo sobre terrenos previamente ocupados por agricultura.	La colección arqueológica y religiosa en la Iglesia de Petatlán.

Fuente: Instituto Nacional para el Federalismo y el Desarrollo Municipal (INAFED) Enciclopedia de los Municipios de México [Recuperado en : www.e-local.gob.mx/wb2/ELOCAL/EMM_guerrero](http://www.e-local.gob.mx/wb2/ELOCAL/EMM_guerrero)

Hablantes de lengua indígena	Dialecto	Número de personas
	Amuzgo de Guerrero, Huasteco, Lenguas Chinantecas, Mixtecas, Náhuatl, Purépecha, Tlapaneco, Totonaca, otras lenguas indígenas de México y no especificado.	191

Fuente:http://www3.inegi.org.mx/sistemas/iter/entidad_indicador.aspx?ev=5

Cultura popular	Artesanías	Gastronomía	Artes
	La producción de madera, sombreros de palma y hamacas hechos a mano.	Comida: Mariscos propios de la región como la jaiba, el ceviche costeño, pescado en sus diferentes presentaciones; además de otros antojitos, como los tamales de carne de chivo en hoja de plátano y la iguana guisada con chile o en tomatada.	Tropicales chilenas y corridos.

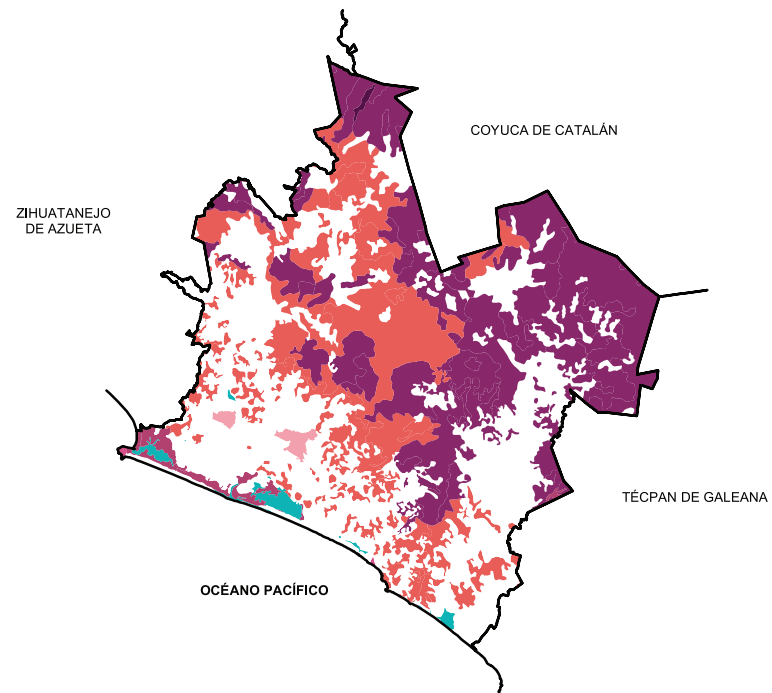
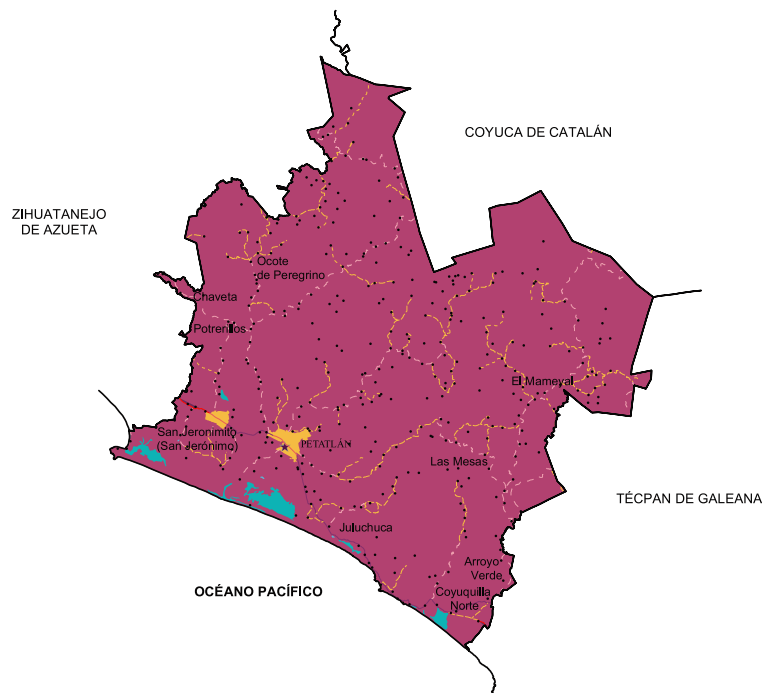

Localidades e Infraestructura para el Transporte

- Carretera de dos carriles
- Calle
- Terracería
- Brecha
- Vereda
- Cuerpo de agua
- Zona urbana
- Cabecera
- Localidad

Uso de suelo y vegetación

- Agricultura
- Bosque
- Otro
- Pastizal
- Selva
- Cuerpo de agua
- Zona urbana

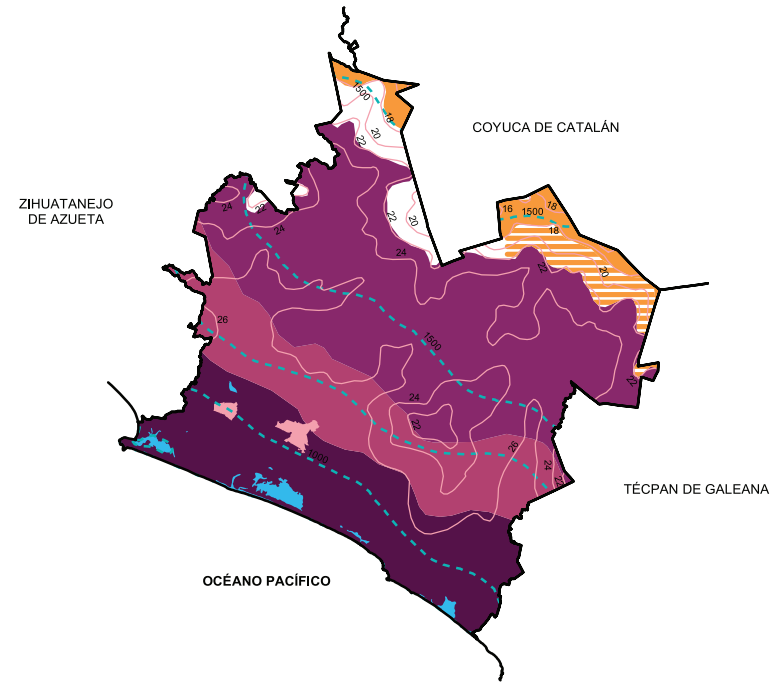
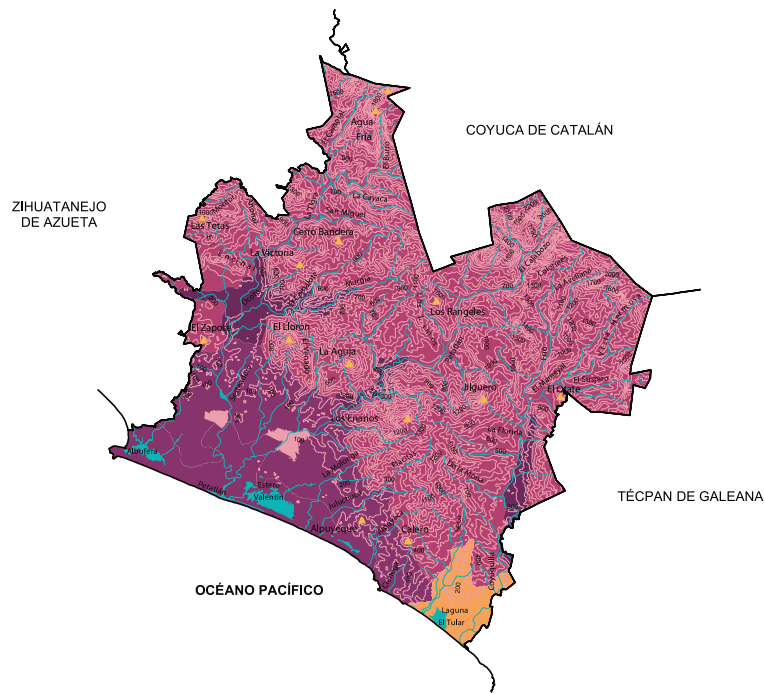

Relieve

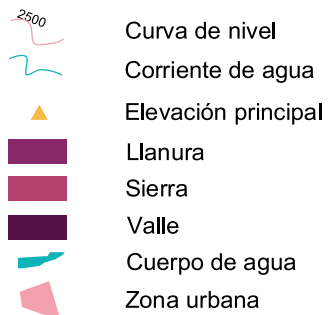

Climas

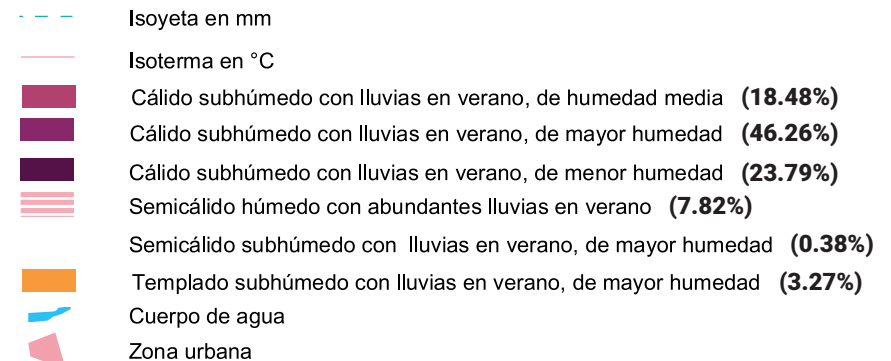

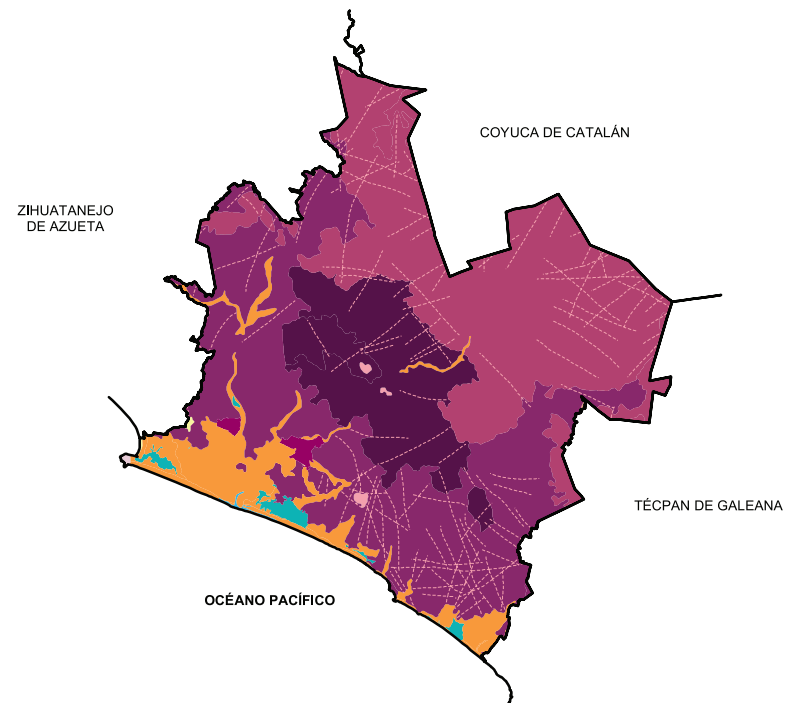
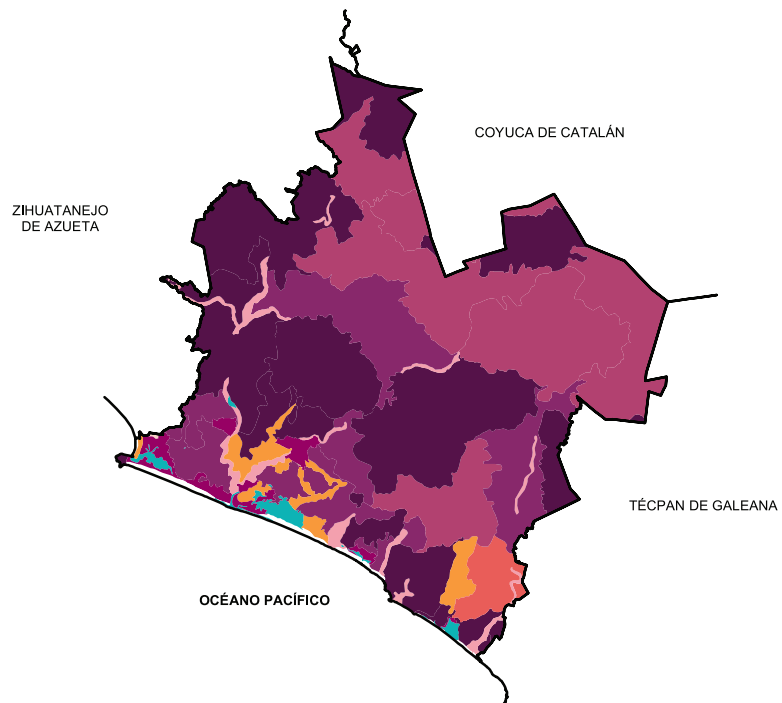

Suelos Dominantes

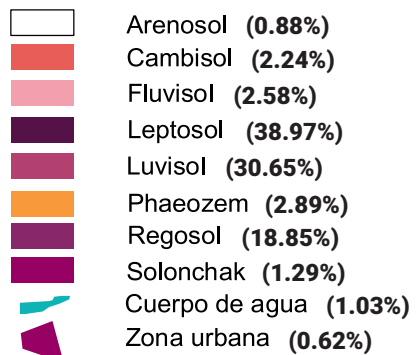

Geología (Clase de roca)

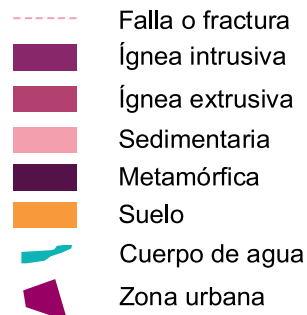

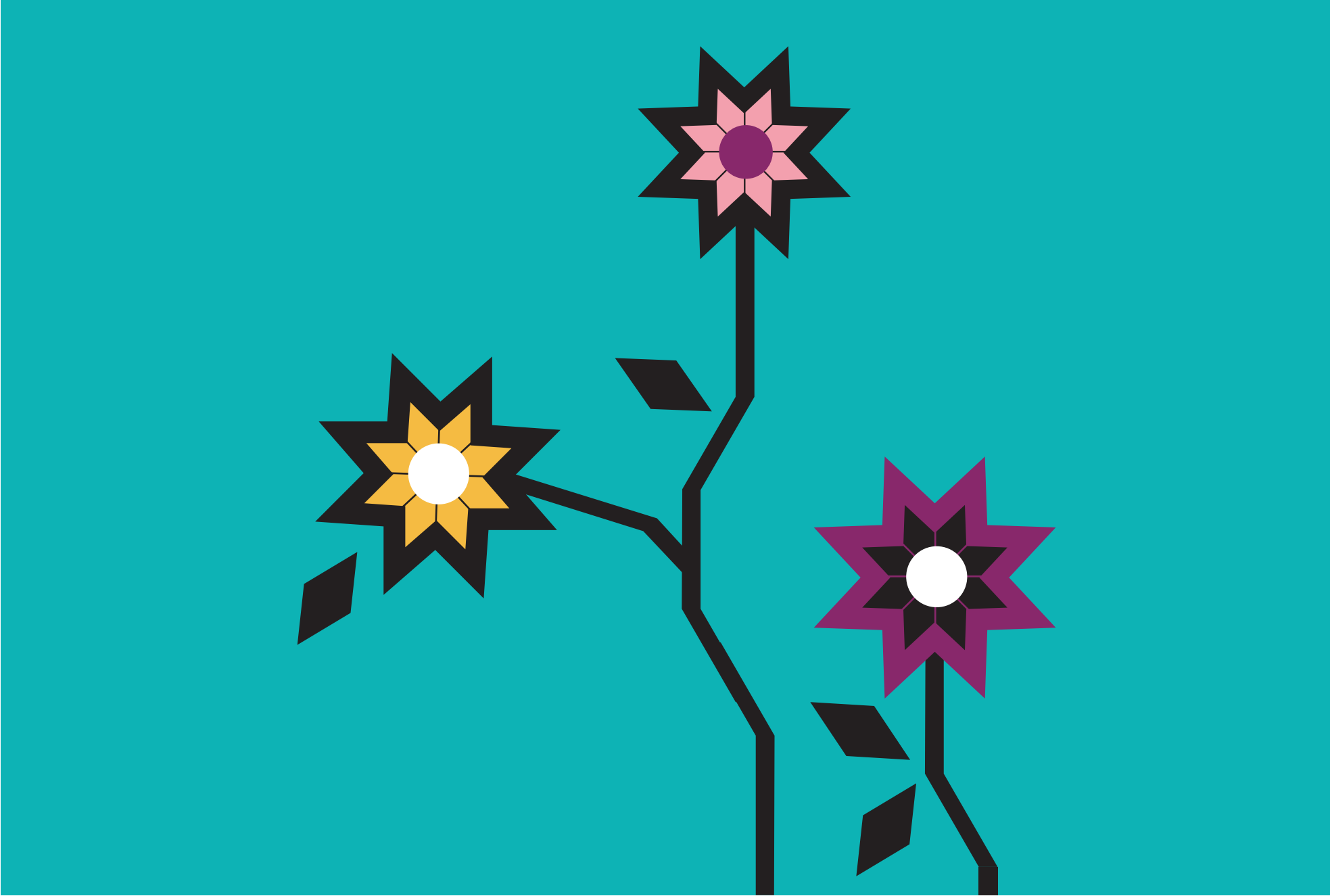

LVI.PILCAYA

“Lugar donde se cuelga una cosa” o
“Cosa colgada”



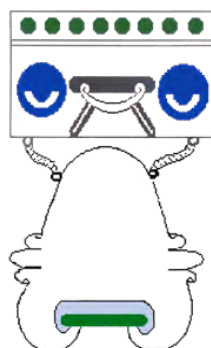
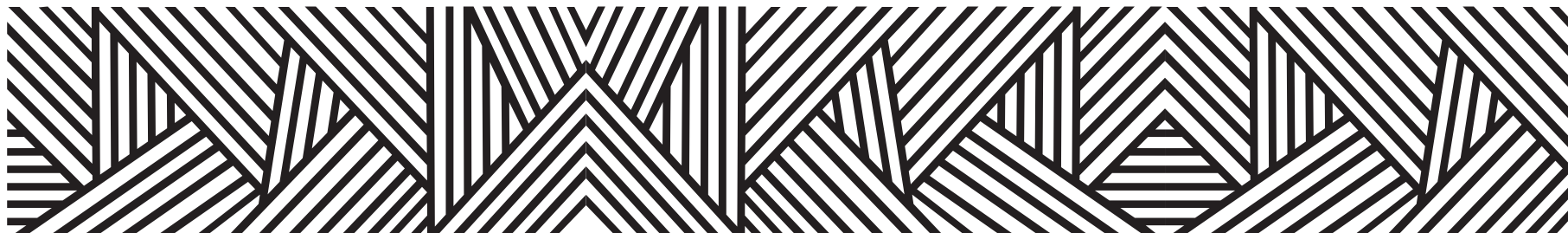

La palabra Pilcaya deriva de los vocablos nahuas pica, que traducido al español significa: Se cuelga y yan-sendo, preposición que expresa donde se ejecuta la acción del verbo, por lo que en conjunto es traducido como

“Lugar donde se cuelga una cosa”

pilcatica significa

“Cosa colgada”

Así tenemos Pilcan-Yan, (lugar que está colgado) vocablo que fue utilizado hasta bien entrado el siglo XVIII, y que posteriormente se latinizó y pasó a convertirse en el actual Pilcaya.

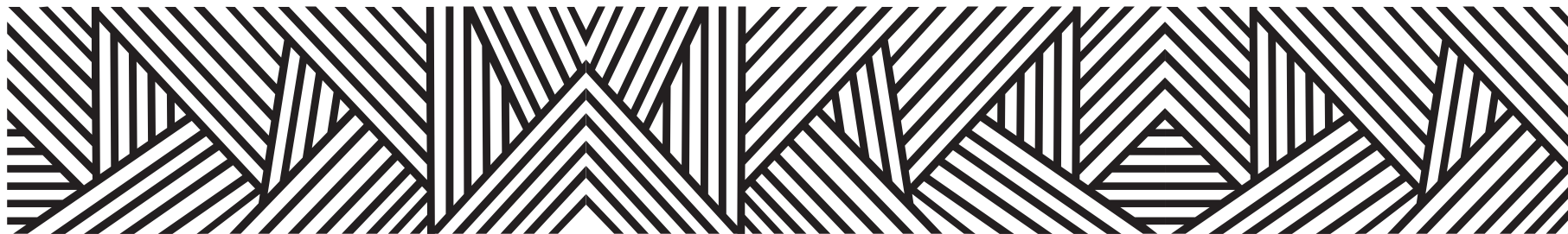

CONTEXTO MUNICIPAL

El municipio de Pilcaya se localiza en la región Norte del estado de Guerrero, cuenta con una superficie de 163 km² y densidad de población de 79.5 habitantes por km²; su tasa de crecimiento promedio anual en el periodo 2010-2015, es de (2.3), con una población de 12, 900 habitantes y se estima que para 2030 sea de 13,718.

El porcentaje de población económicamente activa es del 47.1%, de los cuales 70.0% son hombres y 30.0% mujeres; la población ocupada es del 94.3%, 92.6% son hombres y 97.7% mujeres.

De las 3, 579 viviendas particulares habitadas, el 98.5% disponen de energía eléctrica; de agua entubada 51.9%; de drenaje 94.0%; sanitarios 93.6%; en relación a la disponibilidad de bienes y tecnologías de la información y de la comunicación; el 59.2% cuenta con teléfono celular; 10.4% computadora y 9.5% internet.

Según nivel de escolaridad de la población de 15 años y más, el 6.2% no tiene escolaridad; 74.0% tiene educación básica; media superior 13.3% y educación superior 6.4%.

El 89.8% de la población total del municipio, se encuentra afiliada a servicios de salud, entre los que destacan, Seguro Popular con el 94.3% y el IMSS 3.1%.

Estimaciones del CONAPO, con base en la Encuesta Intercensal 2015 del INEGI, lo clasifica con un índice de marginación medio, ocupando el lugar 73 a nivel estatal y 1,332 en el contexto nacional.

Por otra parte el CONEVAL en su informe 2015, reporta que en el municipio Pilcaya existen 1,204 personas en pobreza extrema, representa el 8.1% de su población que tienen tres o más carencias de seis posibles y se encuentran por debajo de la línea de bienestar mínimo.

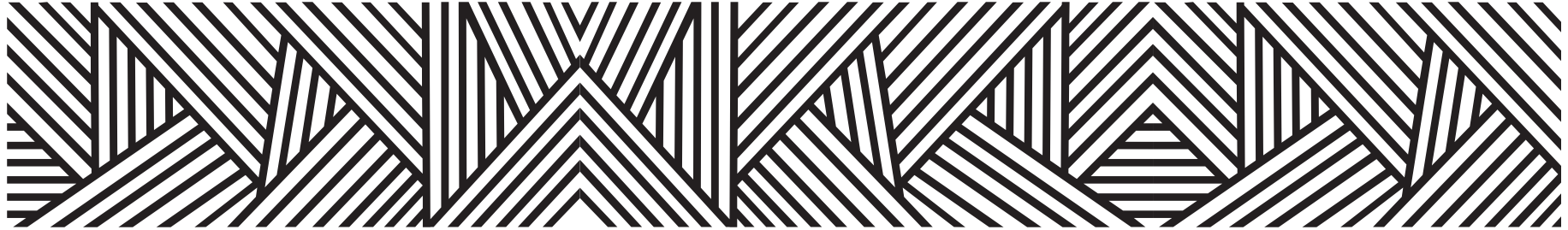

LOCALIDADES DEL MUNICIPIO

1. Pilcaya
2. Amatitlán
3. El Bosque
4. Cacahuamilpa
5. La Concepción (La Concha)
6. Cuitlapa
7. Chichila
8. Chimaltitlán
9. Crucero de Grutas
(Grutas de Cacahuamilpa)
10. Juchimilpa
11. El Mogote
12. Nombre de Dios
13. Piedras Negras
14. El Platanar
15. Santa María
16. Santa Teresa
17. Los Sauces
18. El Sauz
19. Tecuanipa
20. El Uvalar
21. Los Llanitos
22. El Jaral
23. El Transformador
24. Poza Larga (Puente Cristo)
25. El Izote
26. Los Puentes
27. La Quinta
28. Llano Grande de San Miguel
(Arroyo del Muerto)
29. San Andrés Uno
30. Ninguno
31. Los Cerritos
32. Cuernavaquita
33. La Poza (El Puente)
34. El Colorín
35. La Joya
36. Llano Chiquito

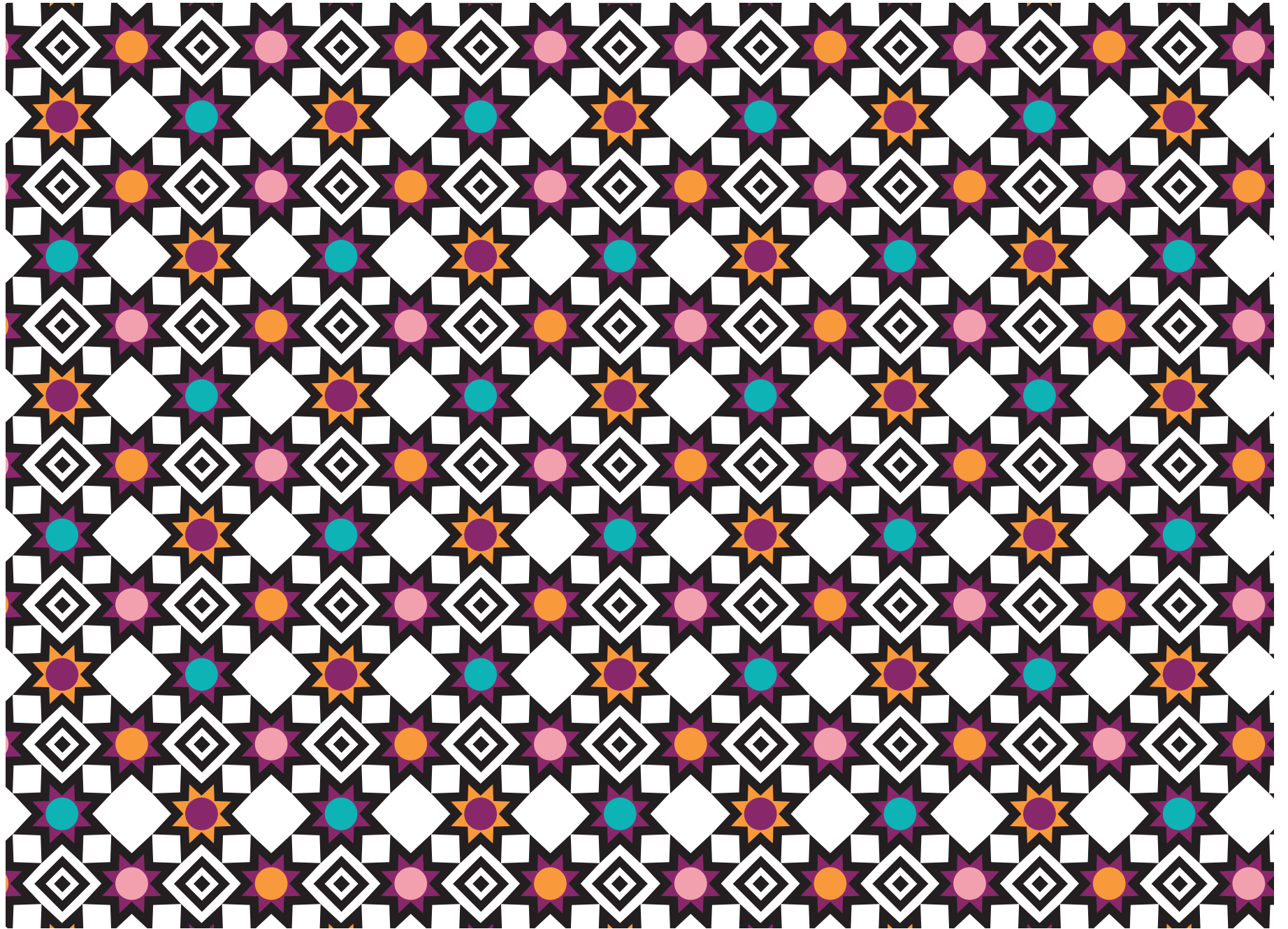

INDICADORES SOCIODEMOGRÁFICOS

COMPOSICIÓN POR EDAD Y SEXO



*En viviendas particulares habitadas

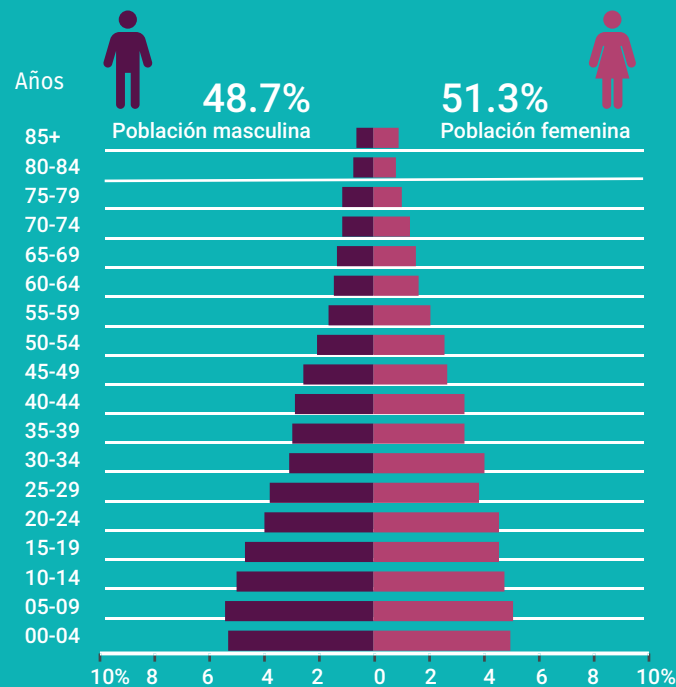

DISTRIBUCIÓN TERRITORIAL

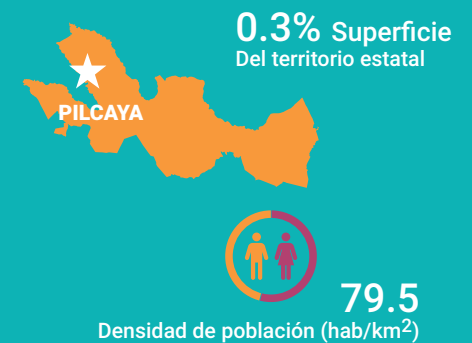

FECUNDIDAD Y MORTALIDAD

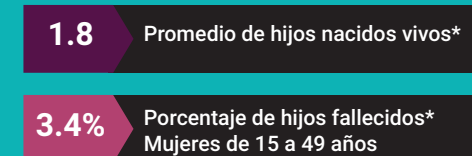

Fuente: Instituto Nacional de Estadística y Geografía (2016). Panorama sociodemográfico de Guerrero, 2015 Recuperado en: http://internet.contenidos.inegi.org.mx/contenidos/Productos/prod_serv/contenidos/espanol/bvinegi/productos/nueva_estruc/inter_censal/panorama/702825082208.pdf?platform=hootsuite

VIVIENDA

Total de viviendas particulares habitadas

3 579

Representa el 0.3% del total estatal

Promedio de ocupantes por vivienda

3.6

Promedio de ocupantes por cuarto

1.1

Tenencia de la vivienda

70.2%	Propia
9.5%	Alquilada
18.9%	Familiar o prestada
0.4%	Otra situación
1.0%	No especificado

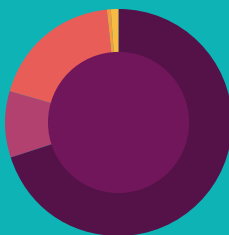

Disponibilidad de TIC

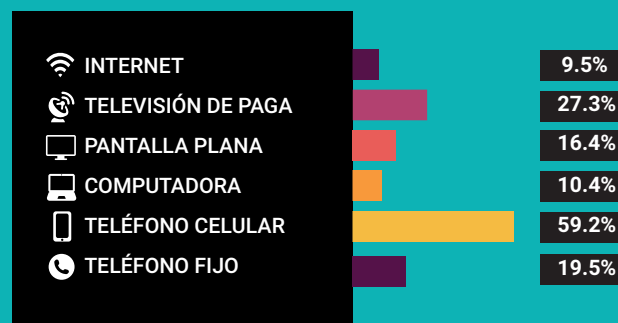

Disponibilidad de servicio de vivienda



Ahorro de energía y separación de residuos



Viviendas con materiales de construcción precarios

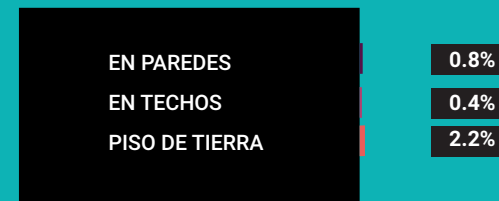

NACIONALIDAD Y ACTA DE NACIMIENTO

Inscripción en el registro civil

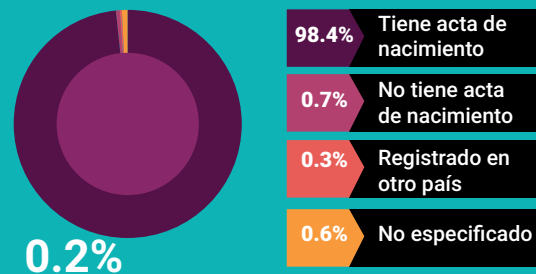

0.2%

De la población total no tiene nacionalidad mexicana

Grupo de edad	Habitantes	% de Población
0-14	3,838	29.7
15-19	1,167	9.0
20-29	2,025	15.7
30-64	4,545	35.2
65 y más	1,322	10.2

Fuente: Instituto Nacional de Estadística y Geografía (2016). Panorama sociodemográfico de Guerrero, 2015 Recuperado en: http://internet.contenidos.inegi.org.mx/contenidos/Productos/prod_serv/contenidos/espanol/bvinegi/productos/nueva_estruc/inter_censal/panorama/702825082208.pdf?platform=hootsuite

DISTRIBUCIÓN DE LA POBLACIÓN DE PILCAYA POR GRUPOS DE EDAD

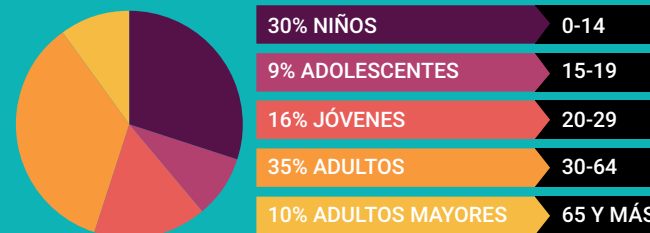

Distribución porcentual de la población según lugar de residencia de 2010

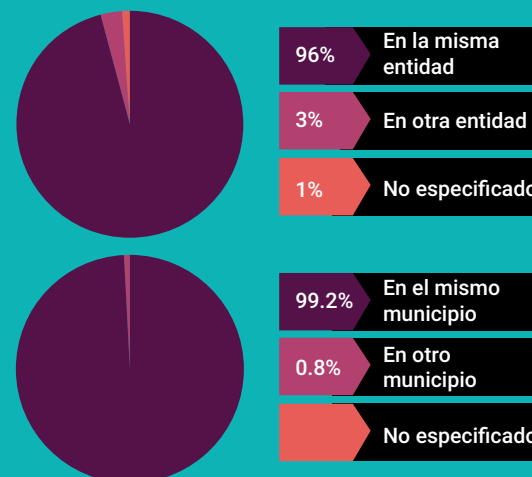

SITUACIÓN CONYUGAL

Población de 12 años y más según situación conyugal

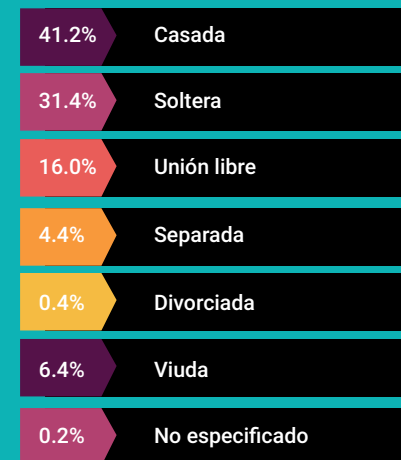

ETNICIDAD

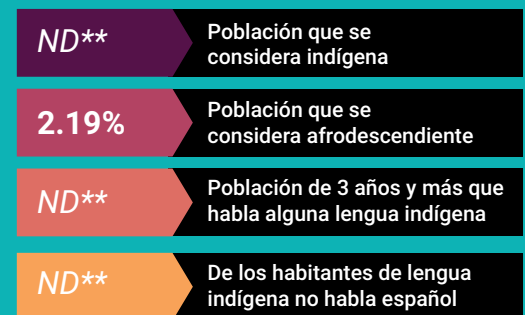

**No disponible por muestra insuficiente

AFILIACIÓN A SERVICIOS DE SALUD

Población afiliada* 89.8%

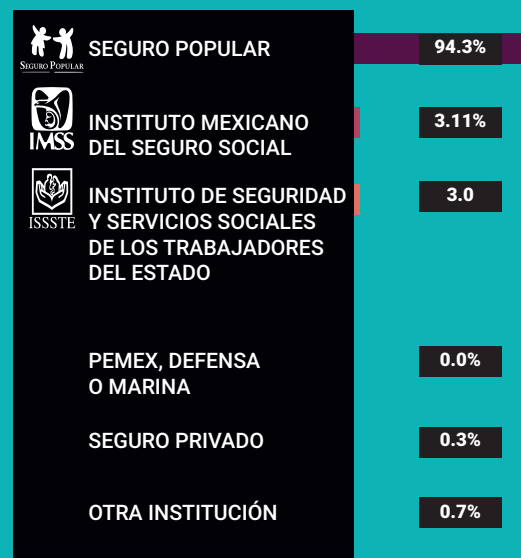

*Incluye afiliaciones múltiples

Pobreza extrema en el municipio

% de habitantes	Habitantes
8.1	1,204

Fuente: Consejo Nacional de Evaluación de la Política de Desarrollo Social (CONEVAL), Resultados de la medición de Pobreza a nivel municipal 2015 y su comparativo con el año 2010. Recuperado en: https://www.coneval.org.mx/coordinacion/entidades/Guerrero/Paginas/pobreza_municipal2015.aspx

CARACTERÍSTICAS EDUCATIVAS

Población de 15 años y más

97.0%
15 a 24 años

88.8%
25 años y más



Población de 15 años y más según nivel de escolaridad



Asistencia y movilidad escolar por grupos de edad



CARACTERÍSTICAS ECONÓMICAS

Población de 12 años y más Económicamente activa (PEA)

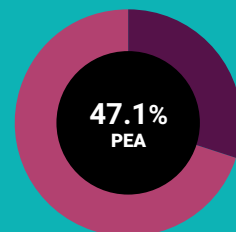

30.0% Mujeres
70.0% Hombres

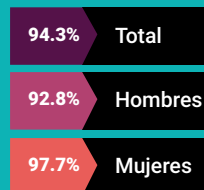

Porcentaje de la población de 12 años y más con condición de actividad no especificada 0.1

No económicamente activa (PNEA)

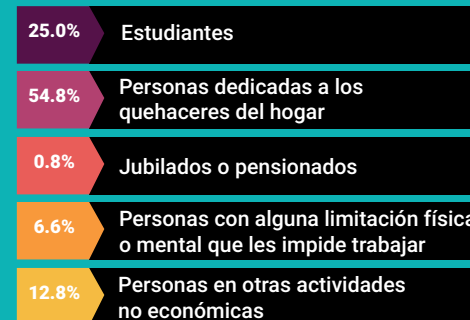
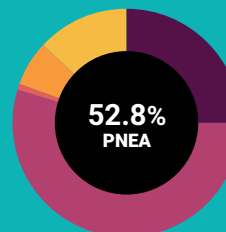



PROYECCIONES MUNICIPALES 2015-2030

Grupos de edad	2015		2016		2017		2018	
	Hombres	Mujeres	Hombres	Mujeres	Hombres	Mujeres	Hombres	Mujeres
0-4	662	645	662	641	657	634	651	626
5-9	651	625	648	621	646	618	643	615
10-14	616	607	614	602	613	597	612	593
15-19	574	586	572	582	572	579	574	577
20-24	524	564	528	566	531	567	533	567
25-29	460	529	472	539	483	548	494	556
30-34	409	469	420	479	430	487	441	496
35-39	366	410	371	415	377	420	383	426
40-44	338	379	342	386	345	391	348	395
45-49	301	342	306	350	312	358	317	366
50-54	261	301	265	307	268	312	271	318
55-59	230	255	234	261	237	267	239	272
60-64	204	211	209	218	213	225	217	232
65 y más	592	687	602	699	611	709	621	721
Total por sexo	6188	6610	6245	6666	6295	6712	6344	6760
Total	12798		12911		13007		13104	

2019		2020		2021		2022	
Hombres	Mujeres	Hombres	Mujeres	Hombres	Mujeres	Hombres	Mujeres
644	617	637	608	631	600	625	592
640	611	636	607	629	601	620	593
610	588	607	583	605	578	602	573
575	574	577	572	579	569	580	566
534	566	535	564	537	562	538	560
503	562	509	567	513	570	516	570
452	505	462	513	473	520	482	527
391	432	399	438	407	444	416	451
350	399	352	403	355	407	360	411
321	373	325	379	328	385	330	389
274	323	277	329	281	336	285	342
241	277	243	281	246	286	248	290
222	238	226	245	230	252	234	258
633	734	646	750	660	767	676	786
6390	6799	6431	6839	6474	6877	6512	6908
13189		13270		13351		13420	

Fuente: Consejo Nacional de Población (2019). Proyecciones de la población de los municipios de México, 2015-2030. Recuperado de <https://www.gob.mx/conapo/documentos/proyecciones-de-la-poblacion-de-los-municipios-de-mexico-2015-2030>



PROYECCIONES MUNICIPALES 2015-2030

Grupos de edad	2023		2024		2025		2026	
	Hombres	Mujeres	Hombres	Mujeres	Hombres	Mujeres	Hombres	Mujeres
0-4	618	584	611	575	603	566	594	556
5-9	611	584	600	575	589	565	579	557
10-14	599	569	596	564	592	559	586	552
15-19	580	563	579	559	578	555	576	551
20-24	541	558	544	556	546	553	548	550
25-29	517	569	517	566	516	563	516	559
30-34	490	533	496	537	499	539	500	539
35-39	425	457	433	463	441	469	449	475
40-44	365	416	372	421	379	427	386	433
45-49	332	393	333	396	335	399	338	403
50-54	289	348	292	355	295	360	297	365
55-59	251	295	254	301	257	306	261	313
60-64	237	264	241	269	245	274	248	280
65 y más	692	806	710	829	728	853	747	878
Total por sexo	6547	6939	6578	6966	6603	6988	6625	7011
Total	13486		13544		13591		13636	

2027		2028		2029		2030	
Hombres	Mujeres	Hombres	Mujeres	Hombres	Mujeres	Hombres	Mujeres
584	546	573	535	561	523	547	511
570	548	561	539	551	530	542	521
578	545	570	536	561	528	552	520
574	546	571	542	568	537	563	532
549	545	549	540	548	534	545	526
516	555	516	550	517	545	517	538
499	537	497	534	493	529	489	524
455	479	461	483	464	485	465	486
393	438	401	443	408	448	415	453
342	407	347	411	353	415	360	420
299	369	300	373	301	376	303	380
265	319	269	326	273	333	277	339
252	285	257	291	262	298	268	304
766	905	786	933	807	962	828	993
6642	7024	6658	7036	6667	7043	6671	7047
13666		13694		13710		13718	

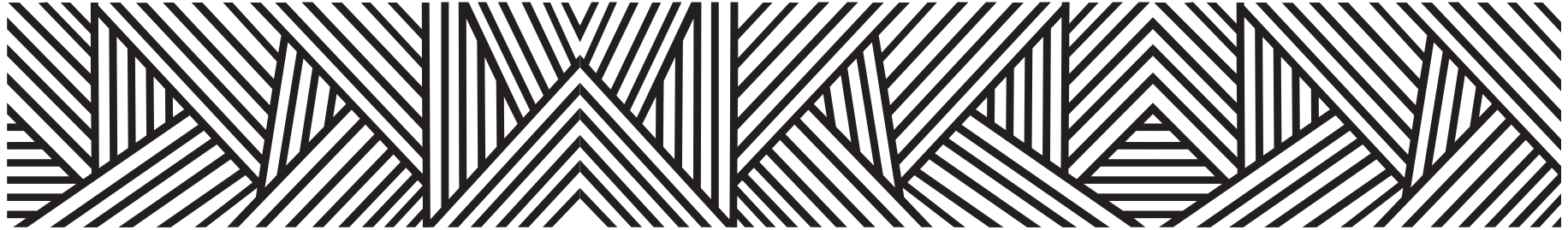

PROYECCIONES DE POBLACIÓN POR GRUPOS DE EDAD 2015-2030

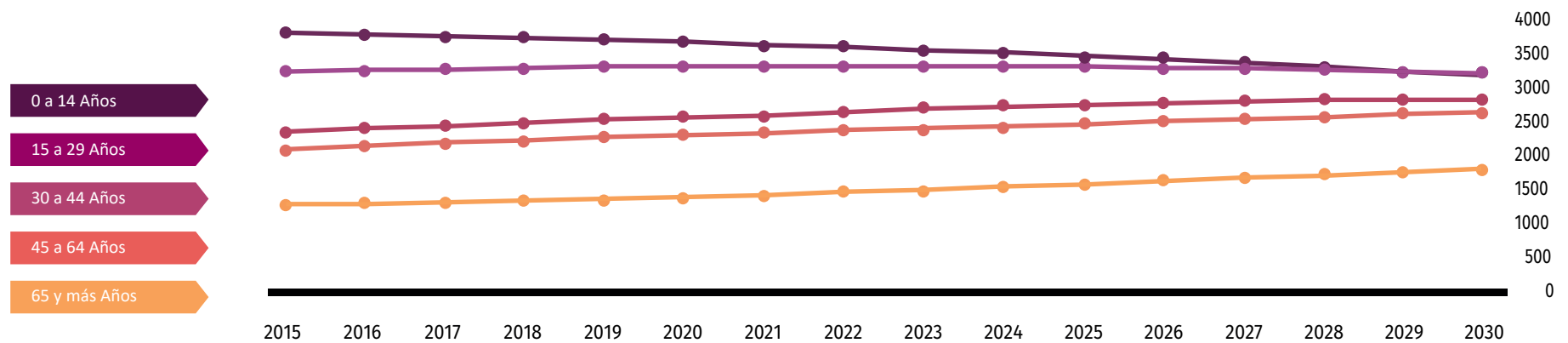

Fuente: Consejo Nacional de Población (2019). Proyecciones de la población de los municipios de México, 2015-2030. Recuperado de <https://www.gob.mx/conapo/documentos/proyecciones-de-la-poblacion-de-los-municipios-de-mexico-2015-2030>

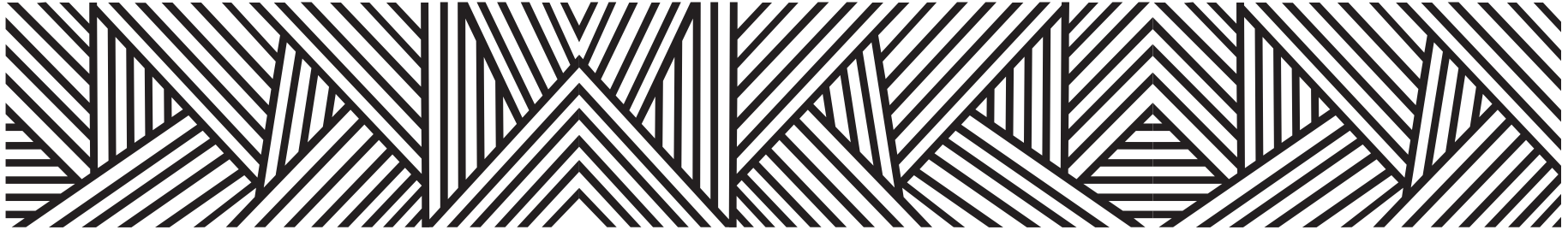

DATOS GEOGRÁFICOS CULTURALES

Ubicación Geográfica	Coordenadas y altitud	Colindancias	Otros datos
	Entre los paralelos 18° 39' y 18° 47' de latitud norte; los meridianos 99° 29' y 99° 44' de longitud oeste; altitud entre 900 y 2 100 m.	Colinda al norte con el Estado de México; al este con los Estados de México y Morelos y el municipio de Taxco de Alarcón; al sur con los municipios de Taxco de Alarcón y Tetipac; al oeste con el municipio de Tetipac y el Estado de México.	Ocupa el 0.25% de la superficie del estado. Cuenta con 36 localidades y una población total de 12,900 habitantes.
Fisiografía	Provincia	Subprovincia	Sistemas de topoformas
	Sierra Madre del Sur (100%).	Sierras y Valles Guerrerenses (76.51%) y Depresión del Balsas (23.49%).	Lomerío con mesetas (53.66%), Sierra alta compleja con cañadas (23.49%), Sierra de cumbres tendidas (17.81%) y Meseta de aluvión antiguo con lomerío (5.04%).

Edafología	Suelo	Suelo dominante
	<p>En las partes altas y montañosas destaca el suelo café grisáceo, café rojizo y amarillo bosque; en las zonas planas y valles, predominan los suelos chernozem o negro, ambos son propicios para la agricultura.</p> <p>La superficie destinada a la agricultura es de 2,838 hectáreas, de las cuales el 97.2 por ciento son de temporal, 2.6 por ciento de riego y el 0.1 por ciento de humedad. Para la ganadería se destinan 5,000 hectáreas de agostadero.</p> <p>La configuración del suelo presenta tres tipos: accidentadas, semiplanas y planas; las primeras abarcan el 70 por ciento de la superficie municipal, las segundas el 20 por ciento y las terceras el 10 por ciento.</p>	<p>Leptosol (58.68%), Vertisol (20.77%), Cambisol (6.28%), Calcisol (5.56%), Regosol (4.59%) y Phaeozem (2.83%)</p> <p>Nota: el porcentaje faltante corresponde a Zona Urbana con (1.29%).</p>

Clima	Rango de temperatura	Rango de precipitación	Clima
	18 – 26°C.	800 – 1 300 mm.	Semicálido subhúmedo con lluvias en verano, de humedad media (54.28%), cálido subhúmedo con lluvias en verano, de humedad media (26.06%), cálido subhúmedo con lluvias en verano, de menor humedad (19.16%) y semicálido subhúmedo con lluvias en verano, de mayor humedad (0.50%).

Hidrografía	Región hidrológica	Cuenca	Subcuenca	Corrientes de agua	Cuerpos de agua
	Balsas (100%).	R. Grande de Amacuzac (100%).	R. Alto Amacuzac (99.85%) y R. Coatlán (0.15%).	Perennes: Acevedocla, Almoloya, Amacuzac, Apetlahuacán, Ayotusco, Pilcaya, Salado, San Jerónimo, San José y Tlapula Intermitentes: Chontalcoatlán, El Terrón, Las Lajas, Las Pilas, Los Tilcuates, Los Negros, Los Sabinos, Los Tepetates, Malina, San Jerónimo, San Martín y Santa Lucía.	No disponible.

Geología	Periodo	Roca	Sitios de interés
	Neógeno (47.59%), Paleógeno (20.31%), Cretácico (18.58%), Jurásico superior-Cretácico inferior-N/D (10.24%) y Cuaternario (1.99%).	Ígnea extrusiva: toba ácida (10.64%), basalto (1.99%) y toba intermedia (1.04%) Sedimentaria: areniscaconglomerado (55.36%), caliza (18.58%) y conglomerado (0.86%) Metamórfica: metavolcánica (7.26%) y metasedimentaria (2.98%).	No disponible.

Nota: el porcentaje faltante corresponde a Zona Urbana con (1.29%)

Principales ecosistemas	Flora	Fauna
	<p>La vegetación se encuentra formada por: Huizaches, guamúchiles, guajes, fresnos, guayabos silvestres, cirianes, eucaliptos, colorines, aguacates, amates, encinos, tepehuajes y varales.</p> <p>En la parte alta también se encuentra con aproximadamente 50 hectáreas en las que abundan los ocotes, pinos y cedros, espacios considerados como los pulmones dentro del municipio aclarando además que una parte del territorio municipal ha sido declarado área natural protegida que es donde se encuentra el famoso parque de las Grutas de Cacahuamilpa.</p>	<p>La fauna se encuentra constituida por animales comunes como los coyotes, tlacuaches, iguanas, zorros, perdices, víboras, culebras, lagartijas, ratas, alacranes, mapaches, zorrillo, palomas, gavián, pájaros, entre otros.</p>

Uso del suelo y vegetación	Uso del suelo	Vegetación
	Agricultura (41.28%) y zona urbana (1.29%).	Selva (36.71%), pastizal (13.04%) y bosque (7.68%).

Uso potencial de la tierra	Agrícola	Pecuario
	<p>Para la agricultura mecanizada continua (24.13%) Para la agricultura manual continua (5.47%) Para la agricultura manual estacional (67.87%) No apta para la agricultura (2.53%).</p>	<p>Para el desarrollo de praderas cultivadas (24.13%) Para el aprovechamiento de la vegetación de pastizal (21.16%) Para el aprovechamiento de la vegetación natural únicamente por el ganado caprino (53.42%) No apta para uso pecuario (1.29%).</p>

Zona Urbana, arqueológica y monumentos históricos	Urbana	Arqueológica y monumentos históricos
	<p>La zona urbana está creciendo sobre rocas sedimentarias del Neógeno, en lomeríos; sobre áreas donde originalmente había suelos denominados Leptosol y Vertisol; tiene clima semicálido subhúmedo con lluvias en verano, de humedad media y está creciendo sobre terrenos previamente ocupados por agricultura.</p>	<p>Templo de la Purísima Concepción y el antiguo templo de Nombre de Dios.</p>

Fuente: Instituto Nacional para el Federalismo y el Desarrollo Municipal (INAFED) Enciclopedia de los Municipios de México [Recuperado en : www.e-local.gob.mx/wb2/ELOCAL/EMM_guerrero](http://www.e-local.gob.mx/wb2/ELOCAL/EMM_guerrero)

Habla de lengua indígena	Dialecto	Número de personas
	Lenguas Zapotecas, Náhuatl y no especificado.	13

Fuente: http://www3.inegi.org.mx/sistemas/iter/entidad_indicador.aspx?ev=5

Cultura popular	Artesanías	Gastronomía	Artes
	<p>La elaboración de flores disecadas y los tapetes de yute adornados con diferentes dibujos.</p>	<p>Mole rojo con tamales y la barbacoa ya sea de res, cerdo o chivo.</p>	<p>Banda de viento.</p>

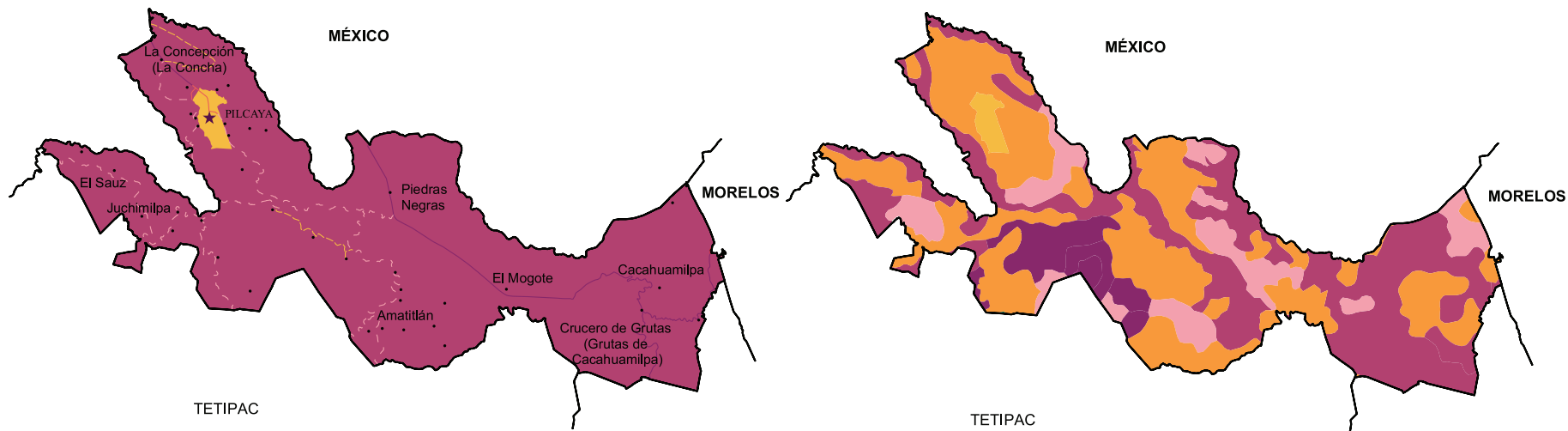

Localidades e Infraestructura para el Transporte





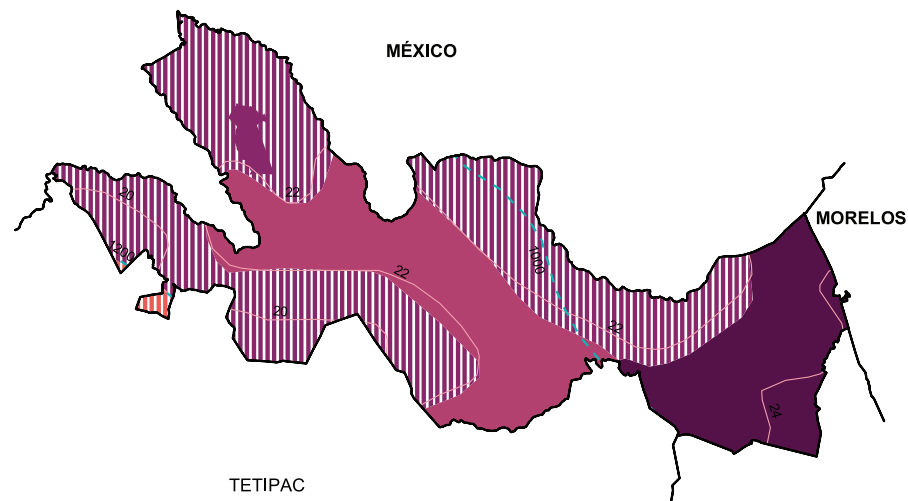
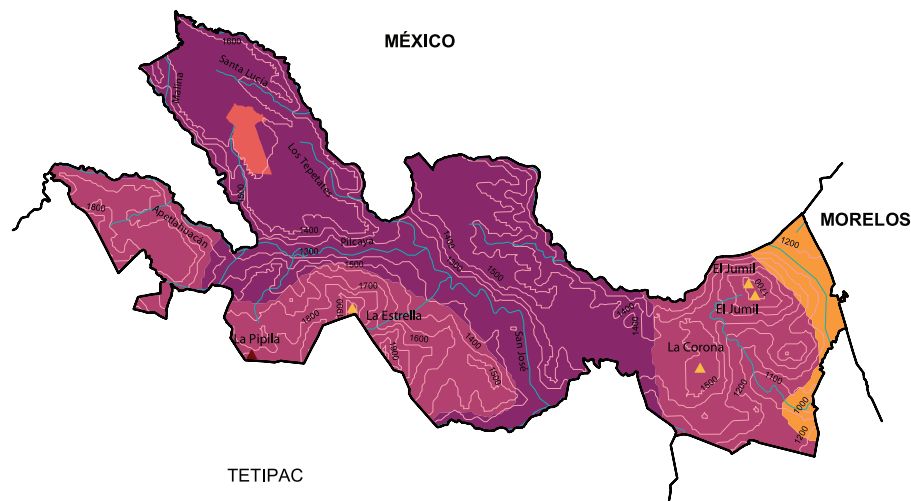

- Carretera de dos carriles
- Calle
- - - Terracería
- - - Brecha
- Zona urbana
- ★ Cabecera
- Localidad

Uso de suelo y vegetación







- Agricultura
- Bosque
- Pastizal
- Selva
- Zona urbana



Relieve

-  Curva de nivel
-  Corriente de agua
-  Elevación principal
-  Lomerío
-  Meseta
-  Sierra
-  Zona urbana

Climas

-  Isoyeta en mm
-  Isoterma en °C
-  Cálido subhúmedo con lluvias en verano, de humedad media **(26.06%)**
-  Cálido subhúmedo con lluvias en verano, de menor humedad **(19.16%)**
-  Semicálido subhúmedo con lluvias en verano, de humedad media **(54.28%)**
-  Semicálido subhúmedo con lluvias en verano, de mayor humedad **(0.50%)**
-  Zona urbana

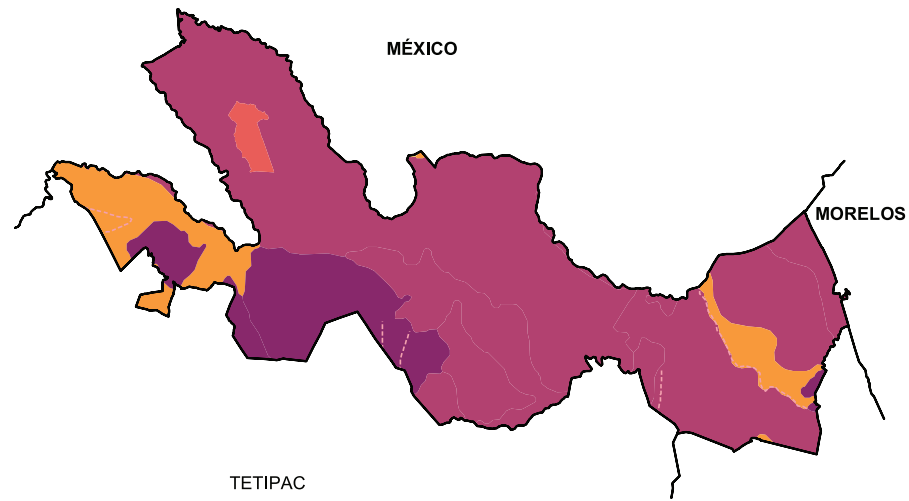
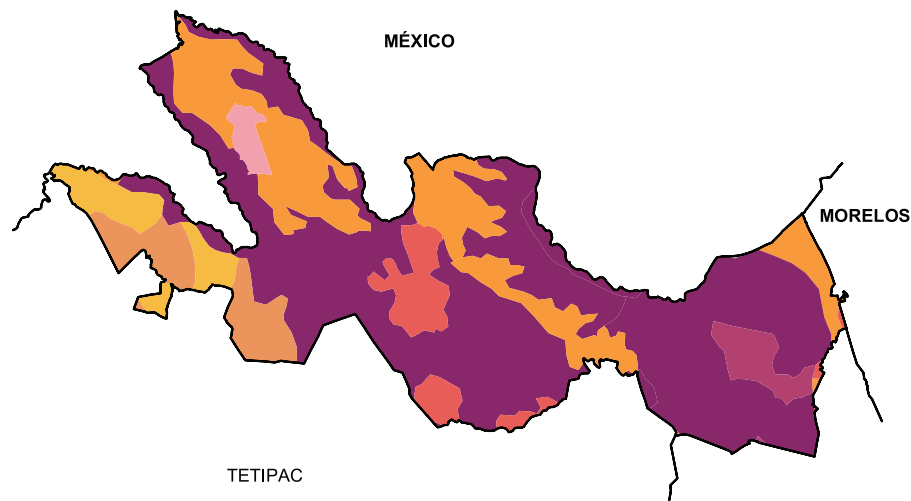

Suelos Dominantes

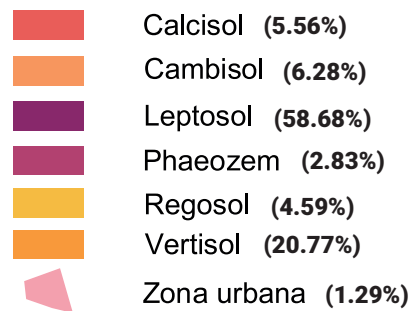

Geología (Clase de roca)

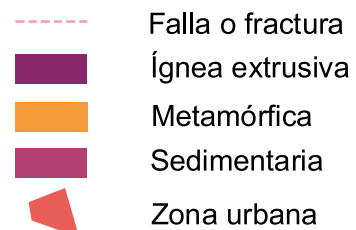

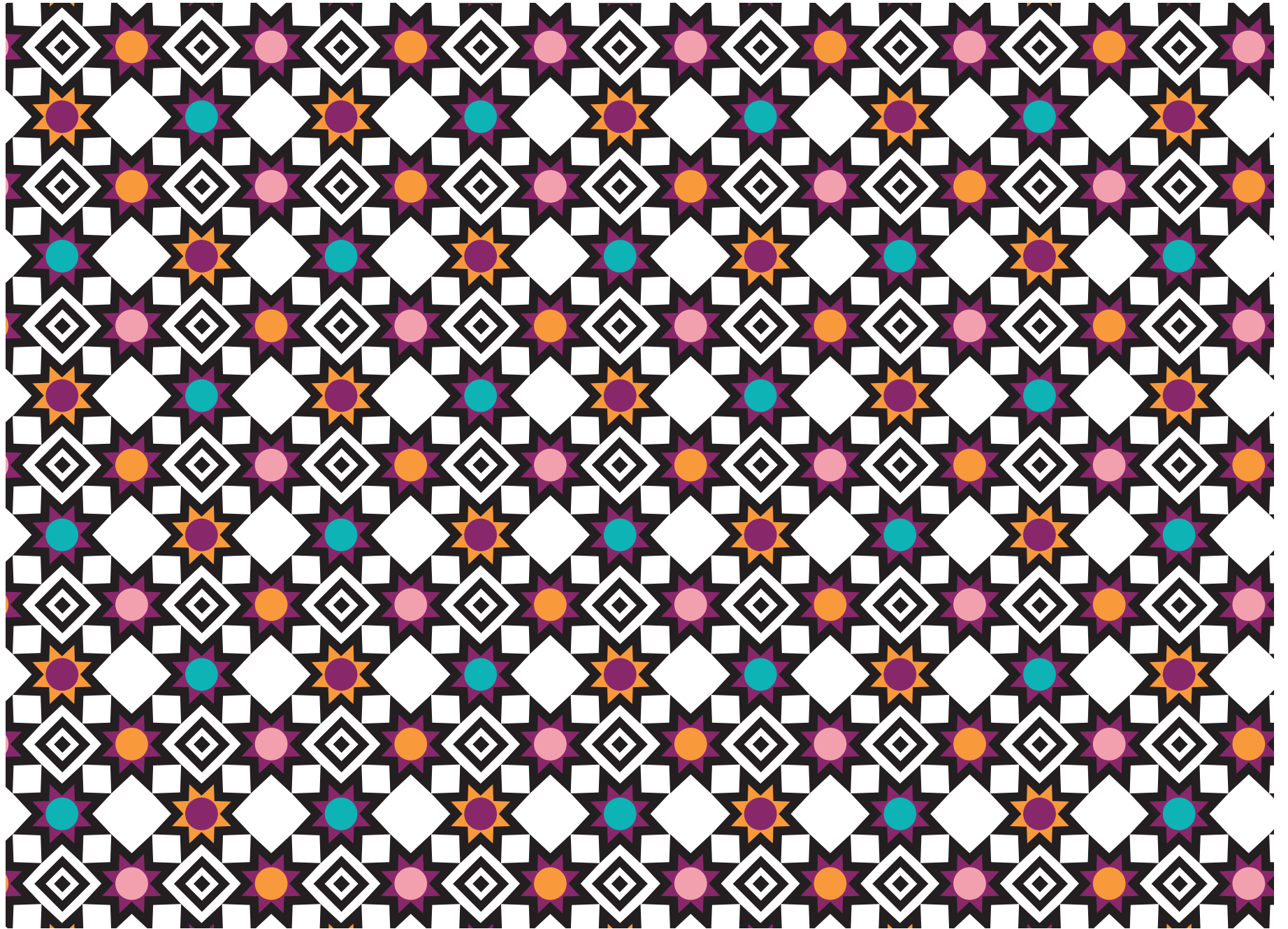

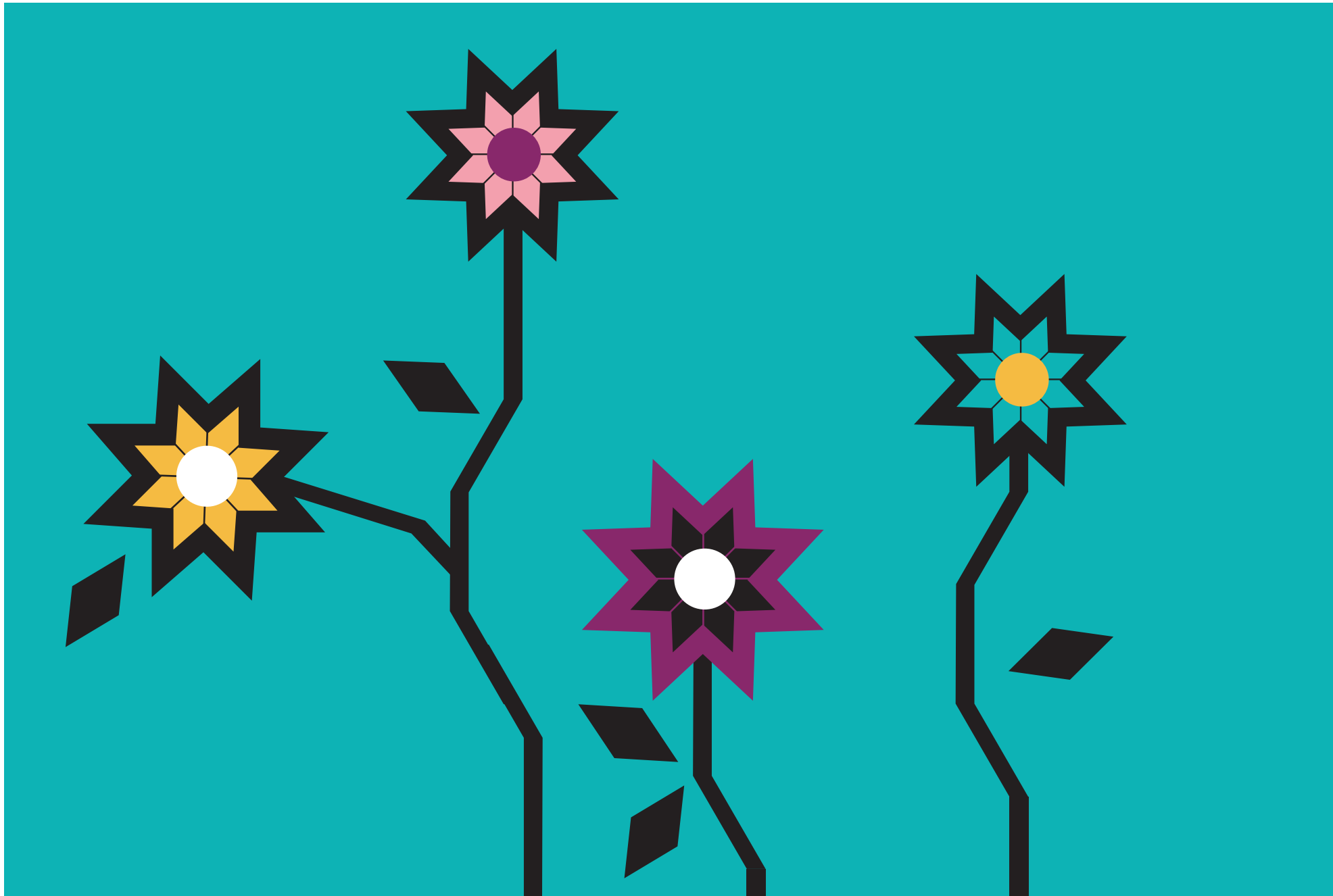



LVII.PUNGARABATO

“Cerro plumado” o “Cerro con pluma”

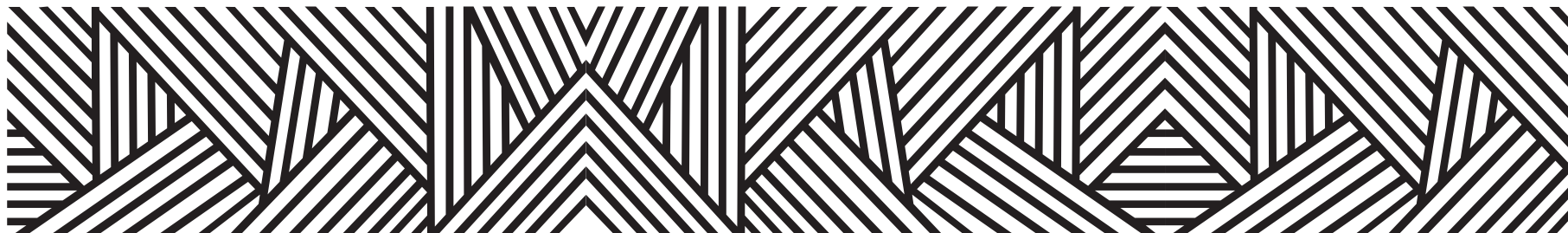

Según las relaciones geográficas de la diócesis de Michoacán la palabra Pungarabato deriva de los vocablos purépechas:

Pungari, que significa pluma y huato, que quiere decir cerro; en conjunto se traduce como

“Cerro plumado”

o

“Cerro con pluma”

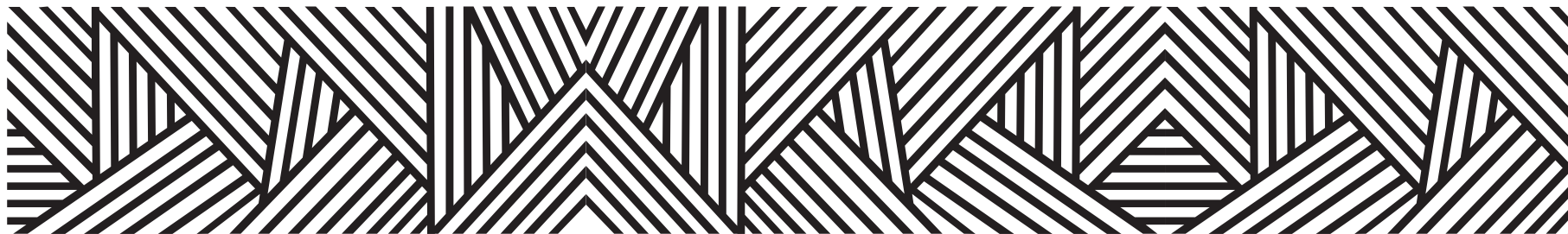

CONTEXTO MUNICIPAL

El municipio de Pungarabato se localiza en la región Tierra Caliente del estado de Guerrero, cuenta con una superficie de 132 km² y densidad de población de 296.8 habitantes por km²; su tasa de crecimiento promedio anual en el periodo 2010-2015, es de (0.3), con una población de 37,494 habitantes y se estima que para 2030 sea de 39,481 personas.

El porcentaje de población económicamente activa es del 45.5%, de los cuales 64.9% son hombres y 35.1% mujeres; la población ocupada es del 96.0%, 95.1% son hombres y 97.7% mujeres.

De las 9,609 viviendas particulares habitadas, el 98.6% disponen de energía eléctrica; de agua entubada el 56.8%; de drenaje el 95.4%; sanitarios 95.2%; en relación a la disponibilidad de bienes y tecnologías de la información y de la comunicación; el 67.5% cuenta con teléfono celular; 21.2% computadora y 23.0% internet.

Según nivel de escolaridad de la población de 15 años y más, el 10.7% no tiene escolaridad; 53.4% tiene educación básica; media superior 21.7% y educación superior 13.9%.

El 68.8% de la población total del municipio, se encuentra afiliada a servicios de salud, entre los que destacan, Seguro Popular con el 70.2% y el IMSS 18.0%.

Estimaciones del CONAPO, con base en la Encuesta Intercensal 2015 del INEGI, lo clasifica con un índice de marginación medio, ocupando el lugar 76 a nivel estatal y 1,519 en el contexto nacional.

Por otra parte el CONEVAL en su informe 2015, reporta que en el municipio Pungarabato existen 5,507 personas en pobreza extrema, representa el 13.4% de su población que tienen tres o más carencias de seis posibles y se encuentran por debajo de la línea de bienestar mínimo.

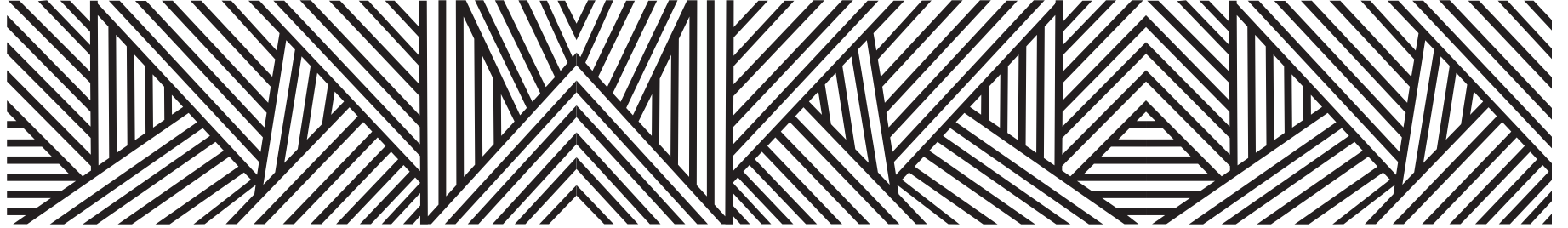

LOCALIDADES DEL MUNICIPIO

1. Ciudad Altamirano
2. La Bolsa
3. El Cohete
4. La Conchita
5. Chacamerito
6. Chacámero Grande
7. Jario y Pantoja
8. Las Juntas de Chacámero
9. Los Limones
10. Placeritos
11. Querendas
12. Santa Bárbara
13. Sinahua
14. Tanganhuato
15. Tierra Blanca
16. Santa Bárbara [Unidad Habitacional]
17. Rancho Nebraska
18. Monasterio Hermanas Clsas. de María Madre de la Misericordia
19. Las Granjas
20. Seminario Diocesano la Anunciación de María
21. Huerta del Tío Tano
22. (Juntas Balsas Cutzamala)
23. José R. Cervantes
24. (La Casita de la Huerta)
25. La Lomita Dos Oriente
26. Rancho el Tecolote
27. Rancho Santa Fátima



INDICADORES SOCIODEMOGRÁFICOS

COMPOSICIÓN POR EDAD Y SEXO



*En viviendas particulares habitadas

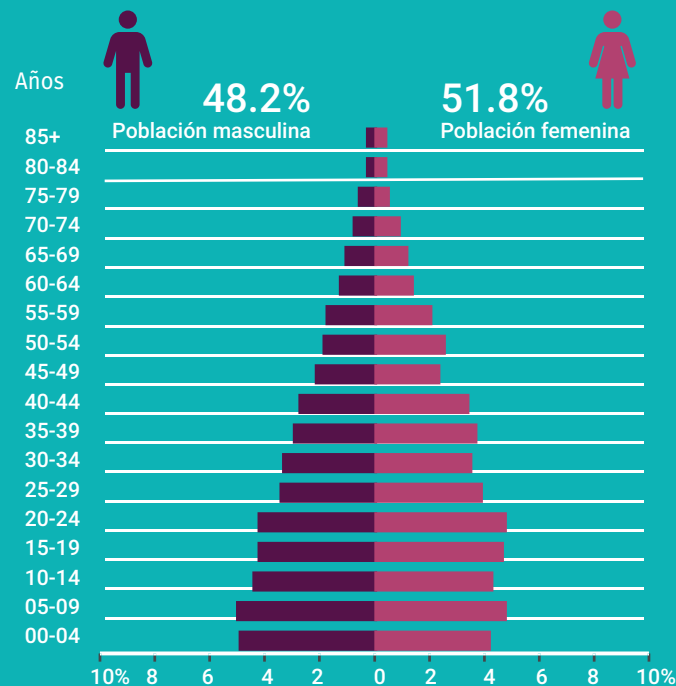

DISTRIBUCIÓN TERRITORIAL

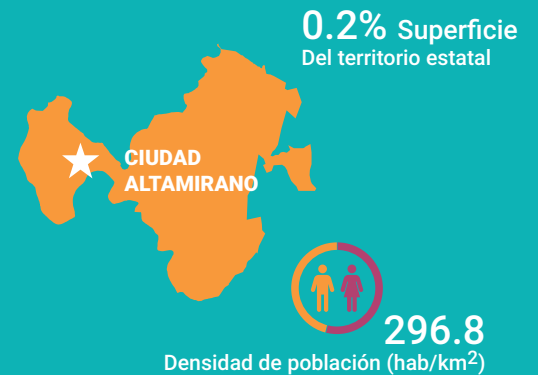

FECUNDIDAD Y MORTALIDAD

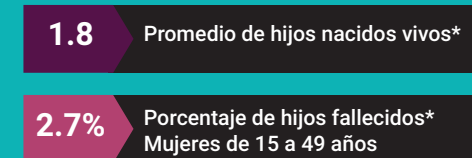

Fuente: Instituto Nacional de Estadística y Geografía (2016). Panorama sociodemográfico de Guerrero, 2015 Recuperado en: http://internet.contenidos.inegi.org.mx/contenidos/Productos/prod_serv/contenidos/espanol/bvinegi/productos/nueva_estruc/inter_censal/panorama/702825082208.pdf?platform=hootsuite

VIVIENDA

Total de viviendas particulares habitadas

9 609

Representa el 1.1% del total estatal

Promedio de ocupantes por vivienda

3.9

Promedio de ocupantes por cuarto

1.5

Tenencia de la vivienda

63.5%	Propia
16.9%	Alquilada
16.4%	Familiar o prestada
1.4%	Otra situación
1.8%	No especificado

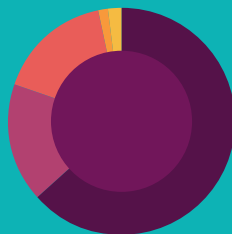

Disponibilidad de TIC

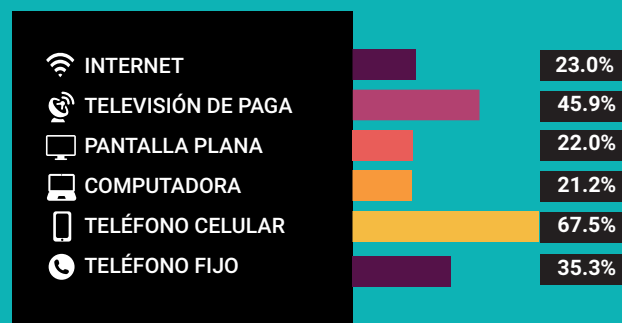

Disponibilidad de servicio de vivienda



Ahorro de energía y separación de residuos



Viviendas con materiales de construcción precarios

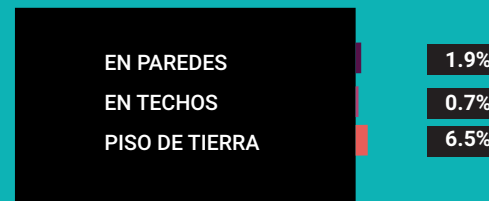

NACIONALIDAD Y ACTA DE NACIMIENTO

Inscripción en el registro civil

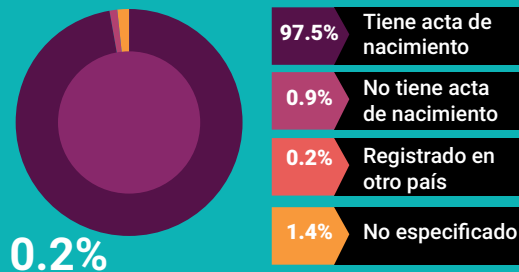

0.2%

De la población total no tiene nacionalidad mexicana

Grupo de edad	Habitantes	% de Población
0-14	10,782	28.7
15-19	3,469	9.2
20-29	6,397	17.0
30-64	13,949	37.2
65 y más	2,847	7.5

Fuente: Instituto Nacional de Estadística y Geografía (2016). Panorama sociodemográfico de Guerrero, 2015 Recuperado en: http://internet.contenidos.inegi.org.mx/contenidos/Productos/prod_serv/contenidos/espanol/bvinegi/productos/nueva_estruc/inter_censal/panorama/702825082208.pdf?platform=hootsuite

DISTRIBUCIÓN DE LA POBLACIÓN DE PUNGABARATO POR GRUPOS DE EDAD

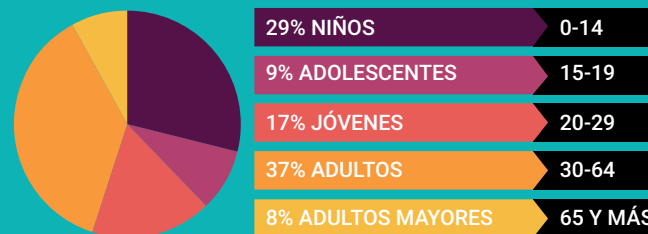

Distribución porcentual de la población según lugar de residencia de 2010

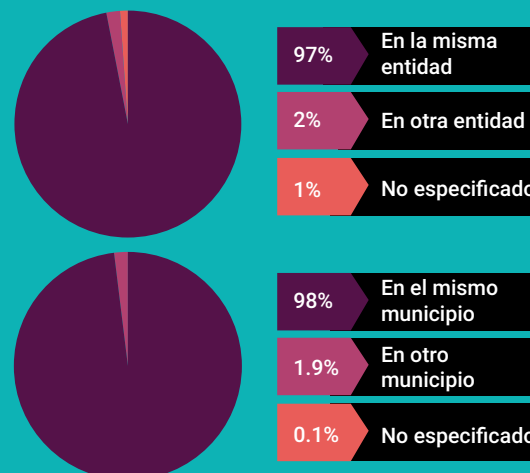

SITUACIÓN CONYUGAL

Población de 12 años y más según situación conyugal

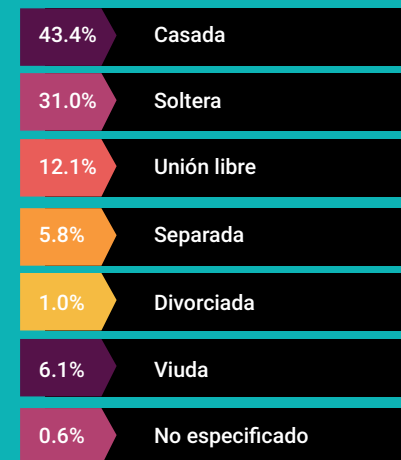

ETNICIDAD

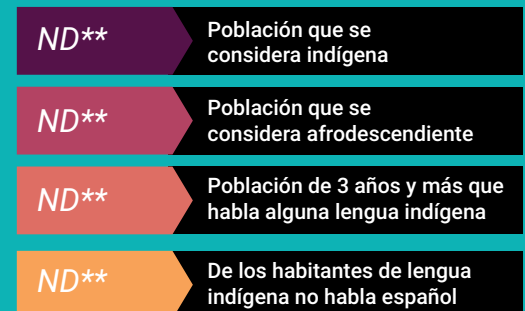

**No disponible por muestra insuficiente

AFILIACIÓN A SERVICIOS DE SALUD

Población afiliada* 68.8%

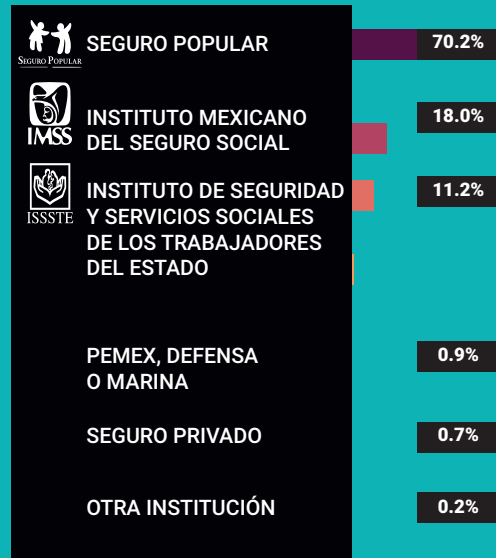

*Incluye afiliaciones múltiples

Pobreza extrema en el municipio

% de habitantes	Habitantes
13.4	5,507

Fuente: Consejo Nacional de Evaluación de la Política de Desarrollo Social (CONEVAL), Resultados de la medición de Pobreza a nivel municipal 2015 y su comparativo con el año 2010. Recuperado en: https://www.coneval.org.mx/coordinacion/entidades/Guerrero/Paginas/pobreza_municipal2015.aspx

CARACTERÍSTICAS EDUCATIVAS

Población de 15 años y más

97.4%
15 a 24 años

84.4%
25 años y más



Población de 15 años y más según nivel de escolaridad



Asistencia y movilidad escolar por grupos de edad



CARACTERÍSTICAS ECONÓMICAS

Población de 12 años y más Económicamente activa (PEA)

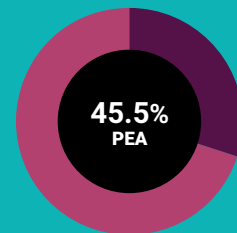

35.1% Mujeres
64.9% Hombres

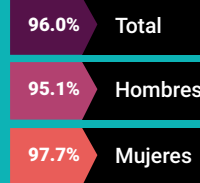

Porcentaje de la población de 12 años y más con condición de actividad no especificada 0.5

No económicamente activa (PNEA)

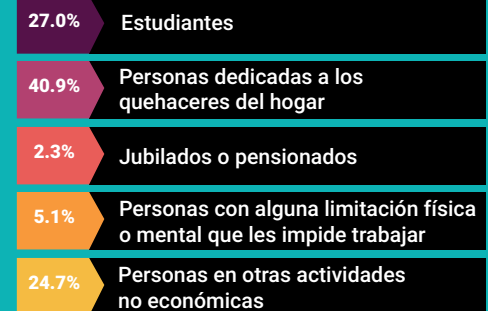
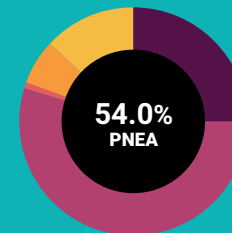



PROYECCIONES MUNICIPALES 2015-2030

Grupos de edad	2015		2016		2017		2018	
	Hombres	Mujeres	Hombres	Mujeres	Hombres	Mujeres	Hombres	Mujeres
0-4	2036	1889	2006	1856	1965	1815	1922	1772
5-9	1932	1824	1912	1796	1892	1770	1872	1744
10-14	1819	1794	1796	1765	1779	1738	1760	1712
15-19	1792	1834	1763	1804	1744	1778	1727	1754
20-24	1783	1896	1772	1881	1758	1862	1741	1841
25-29	1597	1771	1617	1780	1635	1787	1650	1792
30-34	1349	1562	1369	1574	1387	1586	1406	1597
35-39	1192	1414	1191	1421	1194	1429	1201	1438
40-44	1109	1272	1108	1286	1104	1294	1099	1300
45-49	969	1070	978	1089	985	1105	991	1120
50-54	839	926	847	944	853	957	859	971
55-59	705	772	721	795	732	814	742	831
60-64	543	588	560	607	574	626	588	644
65 y más	1252	1465	1270	1484	1288	1501	1309	1521
Total por sexo	18917	20077	18910	20082	18890	20062	18867	20037
Total	38994		38992		38952		38904	

2019		2020		2021		2022	
Hombres	Mujeres	Hombres	Mujeres	Hombres	Mujeres	Hombres	Mujeres
1877	1730	1834	1688	1796	1650	1763	1616
1850	1718	1826	1692	1797	1663	1764	1632
1739	1687	1719	1662	1700	1639	1682	1619
1714	1733	1702	1713	1690	1694	1679	1676
1723	1819	1705	1798	1690	1780	1678	1764
1659	1793	1663	1790	1660	1783	1652	1772
1426	1609	1447	1620	1468	1632	1488	1643
1213	1449	1227	1461	1244	1475	1264	1490
1094	1305	1090	1310	1091	1316	1096	1324
996	1134	998	1147	998	1156	996	1163
866	985	873	1001	880	1016	888	1032
751	846	758	860	765	874	773	887
602	662	615	679	627	696	638	712
1332	1545	1359	1572	1388	1604	1420	1639
18842	20015	18816	19993	18794	19978	18781	19969
38857		38809		38772		38750	

Fuente: Consejo Nacional de Población (2019). Proyecciones de la población de los municipios de México, 2015-2030. Recuperado de <https://www.gob.mx/conapo/documentos/proyecciones-de-la-poblacion-de-los-municipios-de-mexico-2015-2030>



PROYECCIONES MUNICIPALES 2015-2030

Grupos de edad	2023		2024		2025		2026	
	Hombres	Mujeres	Hombres	Mujeres	Hombres	Mujeres	Hombres	Mujeres
0-4	1730	1584	1700	1555	1671	1528	1645	1504
5-9	1730	1601	1696	1571	1664	1544	1639	1523
10-14	1665	1600	1649	1584	1634	1569	1616	1554
15-19	1667	1660	1655	1645	1644	1633	1636	1624
20-24	1670	1750	1666	1740	1664	1732	1663	1725
25-29	1642	1758	1631	1745	1622	1732	1615	1722
30-34	1505	1652	1518	1659	1526	1662	1530	1662
35-39	1284	1506	1306	1522	1329	1538	1353	1555
40-44	1105	1335	1119	1347	1136	1361	1156	1377
45-49	992	1169	989	1173	988	1177	990	1183
50-54	894	1048	900	1063	903	1076	904	1086
55-59	780	901	788	915	797	931	806	947
60-64	648	726	657	740	666	753	675	766
65 y más	1454	1679	1491	1723	1531	1771	1571	1822
Total por sexo	18766	19969	18765	19982	18775	20007	18799	20050
Total	38735		38747		38782		38849	

2027		2028		2029		2030	
Hombres	Mujeres	Hombres	Mujeres	Hombres	Mujeres	Hombres	Mujeres
1622	1482	1601	1464	1583	1449	1569	1439
1618	1507	1600	1495	1585	1487	1573	1483
1597	1538	1579	1525	1565	1515	1553	1509
1630	1619	1625	1617	1623	1618	1622	1623
1663	1719	1662	1716	1663	1715	1665	1717
1611	1714	1612	1710	1618	1709	1626	1710
1529	1658	1527	1652	1525	1647	1524	1642
1378	1571	1400	1586	1420	1599	1436	1609
1178	1393	1202	1411	1228	1429	1256	1447
997	1191	1007	1201	1022	1212	1039	1225
903	1095	900	1101	898	1107	898	1112
815	964	824	980	831	996	837	1011
684	779	694	792	704	807	716	823
1614	1877	1658	1936	1704	1998	1752	2065
18839	20107	18891	20186	18969	20288	19066	20415
38946		39077		39257		39481	



PROYECCIONES DE POBLACIÓN POR GRUPOS DE EDAD 2015-2030

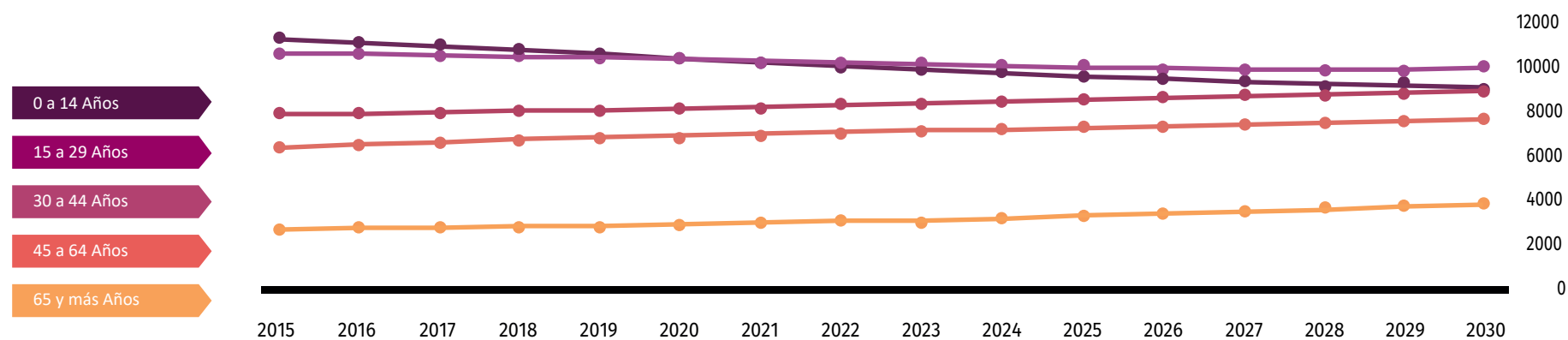

Fuente: Consejo Nacional de Población (2019). Proyecciones de la población de los municipios de México, 2015-2030. Recuperado de <https://www.gob.mx/conapo/documentos/proyecciones-de-la-poblacion-de-los-municipios-de-mexico-2015-2030>

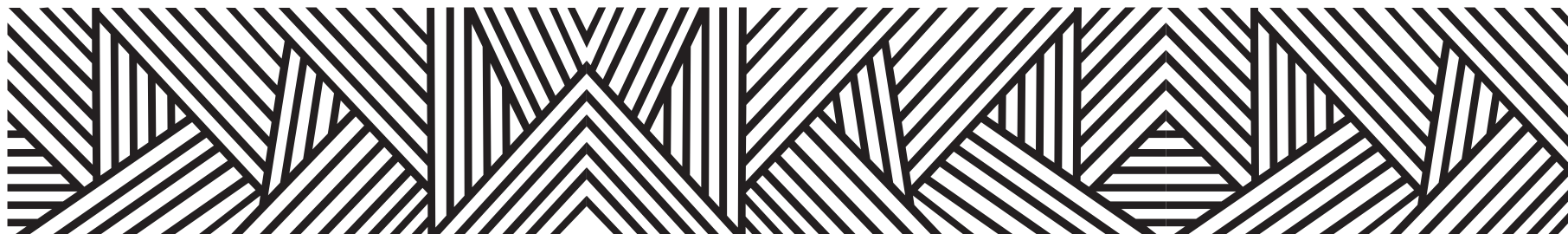

DATOS GEOGRÁFICOS CULTURALES

	Coordenadas y altitud	Colindancias	Otros datos
Ubicación Geográfica	Entre los paralelos 18° 16' y 18° 25' de latitud norte; los meridianos 100° 32' y 100° 42' de longitud oeste; altitud entre 200 y 1 100 m.	Colinda al norte con el Estado de Michoacán de Ocampo y con el municipio de Cutzamala de Pinzón; al este con los municipios de Tlalchapa y Tlapehuala; al sur con los municipios de Tlapehuala, Ajuchitlán del Progreso y Coyuca de Catalán; al oeste con el municipio Coyuca de Catalán y el Estado de Michoacán de Ocampo.	Ocupa el 0.20% de la superficie del estado. Cuenta con 25 localidades y una población total de 37,494 habitantes.

	Provincia	Subprovincia	Sistemas de topoformas
Fisiografía	Sierra Madre del Sur (100%).	Sierra Madre del Sur (100%).	Llanura aluvial con lomerío (66.30%), Llanura aluvial con lomerío de piso rocoso o cementado (16.95%) Sierra alta compleja con cañadas (16.72%), y Llanura con lomerío de piso rocoso o cementado (0.03%).

Edafología	Suelo	Suelo dominante
	Los suelos se caracterizan por ser de riego, se tiene el estepa praire o praderas con descalcificación, conteniendo altos porcentajes de arcilla, son aptos para la ganadería y existe una gran cantidad de suelos humíferos en zonas aledañas a los ríos Balsas y Cutzamala, que en el municipio los conocen como suelos del bajal.	Regosol (42.44%), Leptosol (17.91%), Fluvisol (14.10%), Vertisol (12.38%), Luvisol (2.57%) y Phaeozem (2.30%) Nota: el porcentaje faltante corresponde a Zona Urbana con (8.30%).

Clima	Rango de temperatura	Rango de precipitación	Clima
	24 – 30°C.	800 – 1 200 mm.	Cálido subhúmedo con lluvias en verano, de menor humedad (100%).

Hidrografía	Región hidrológica	Cuenca	Subcuenca	Corrientes de agua	Cuerpos de agua
	Balsas (100%).	R. Cutzamala (56.44%) y R. Balsas - Zirándaro (43.56%).	R. Cutzamala (56.44%), R. Balsas - San Cristóbal (26.79%), R. Cuirio (16.75%) y R. Balsas - Zirándaro (0.02%).	Perennes: Balsas, El Coyol y Tuzantla Intermitente: Grande.	No disponible.

Geología	Periodo	Roca	Sitios de interés
	Cretácico (56.13%), Cuaternario (33.80%) y Terciario (1.77%).	Ígnea extrusiva: toba ácida (1.57%) y riolita (0.19%) Sedimentaria: areniscaconglomerado (56.13%) Suelo: aluvial (33.81%).	No disponible.

Nota: el porcentaje faltante corresponde a Zona Urbana con (8.30%)

Principales ecosistemas	Flora	Fauna
	La vegetación se compone por selva baja caducifolia, tiene la característica de que los árboles tiran sus hojas en épocas de secas, los recursos forestales con que se cuenta son pocos, posee árboles de cascalote, el cual es usado para curtir pieles, otro árbol es el cacahuananche, éste lo utilizan para la fabricación de jabones.	Está compuesta de animales como: Coyote, venado, conejo, zarigüeya, mapache, liebre, víbora de cascabel, cuiniqui, armadillo, gato montés, etc.

Uso del suelo y vegetación	Uso del suelo	Vegetación
	Agricultura (57.31%) y zona urbana (8.30%).	Selva (23.66%) y pastizal (10.73%).

	Agrícola	Pecuario
Uso potencial de la tierra	Para la agricultura manual estacional (58.93%) No apta para la agricultura (41.07%).	Para el desarrollo de praderas cultivadas (53.31%) Para el desarrollo de praderas cultivadas con tracción animal (17.94%) Para el aprovechamiento de la vegetación de pastizal (19.28%) No apta para uso pecuario (9.47%).

	Urbana	Arqueológica y monumentos históricos
Zona Urbana, arqueológica y monumentos históricos	Las zonas urbanas están creciendo sobre suelo aluvial del Cuaternario y rocas sedimentarias del Cretácico, en llanuras; sobre áreas donde originalmente había suelos denominados Fluvisol, Vertisol y Regosol; tienen clima cálido subhúmedo con lluvias en verano, de menor humedad, y están creciendo sobre terrenos previamente ocupados por agricultura, selvas y pastizales.	Catedral de Fray Juan Bautista. Monumentos a Ignacio Manuel Altamirano; a Lázaro Cárdenas del Río; a Miguel Hidalgo y Costilla; a Fray Juan Bautista Moya.

Fuente: Instituto Nacional para el Federalismo y el Desarrollo Municipal (INAFED) Enciclopedia de los Municipios de México [Recuperado en : www.e-local.gob.mx/wb2/ELOCAL/EMM_guerrero](http://www.e-local.gob.mx/wb2/ELOCAL/EMM_guerrero)

	Dialecto	Número de personas
Hablantes de lengua indígena	Amuzgo de Guerrero, Chatino, Huasteco, Lenguas Mixtecas, Zapotecas, Mazahua, Mixe, Náhuatl, Otomí, Purépecha, Tlapaneco, Totonaca, Tzotzil y no especificado.	163

Fuente: http://www3.inegi.org.mx/sistemas/iter/entidad_indicador.aspx?ev=5

	Artesanías	Gastronomía	Artes
Cultura popular	La orfebrería, que se realiza mediante la aleación de plata, cobre y oro, con la fundición laminada, formación de hileras o adelgazamiento. En filigrana se elaboran objetos como: pulseras, aretes, anillos, etc.	Comida: Pozole de maíz y carne de puerco, enchiladas, chilatequile de iguana, preparado con chile guajillo o verde. Bebida: Atole de pinole con ciruelas, aguas preparadas, tamarindo sandía y Jamaica.	Algunas de las composiciones del profesor Jesús Bañuelos a continuación: "Providencia", "Felicidades", "Pastor", "Indalecio", "Encarnación", "Josefina", "Sexta brigada del noroeste", "Inspiración", "Pungarabato" "Viva Cutzamala", "Duerme, piedad, alegría, y angélica". Difusor de la música calentana, intérprete de las composiciones de Manuel Villela es Arturo del mismo apellido con algunas de las más famosas como son: "Arcelia" y "El gusto de Altamirano".

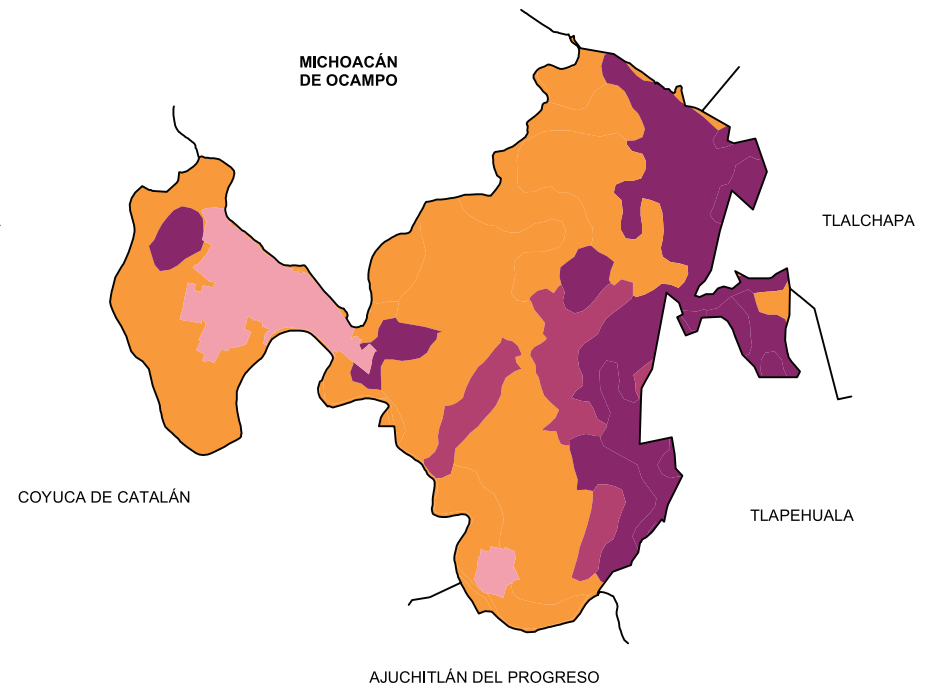
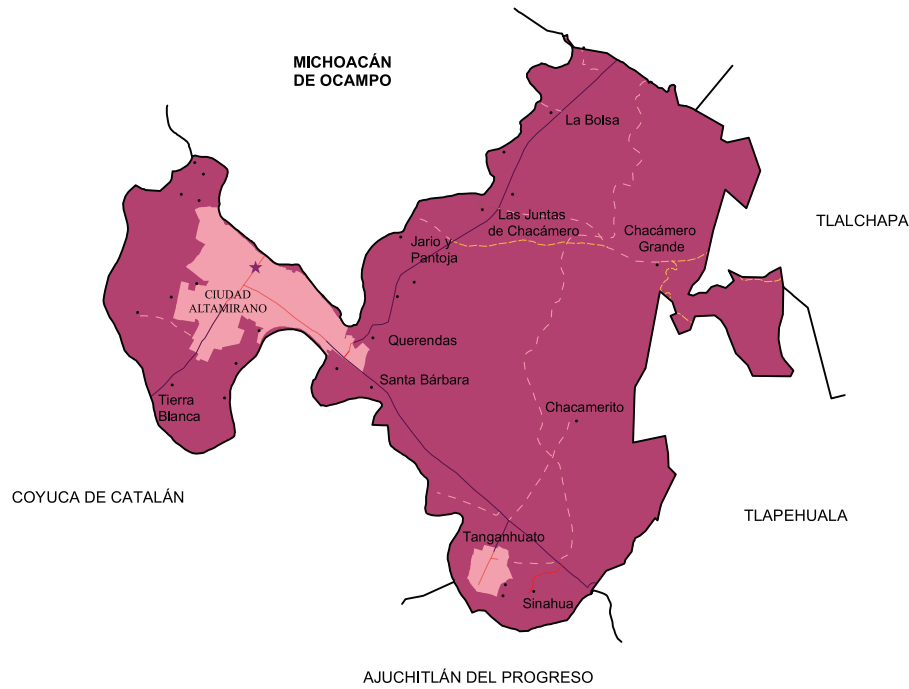

Localidades e Infraestructura para el Transporte

- Carretera de dos carriles
- Calle
- - - Terracería
- - - Brecha
- Zona urbana
- ★ Cabecera
- Localidad

Uso de suelo y vegetación

- Agricultura
- Pastizal
- Selva
- Zona urbana

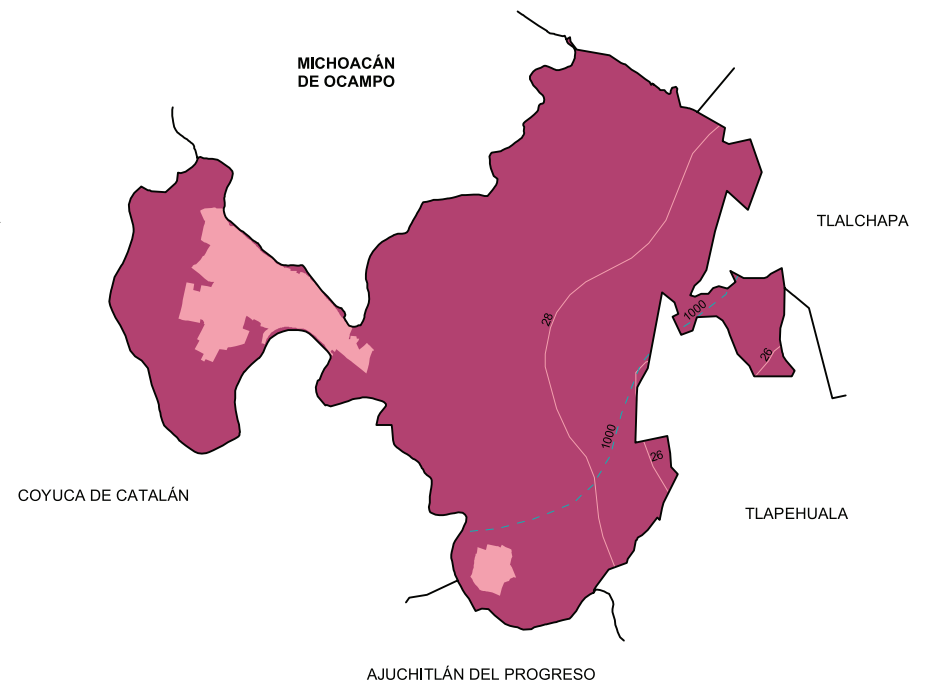
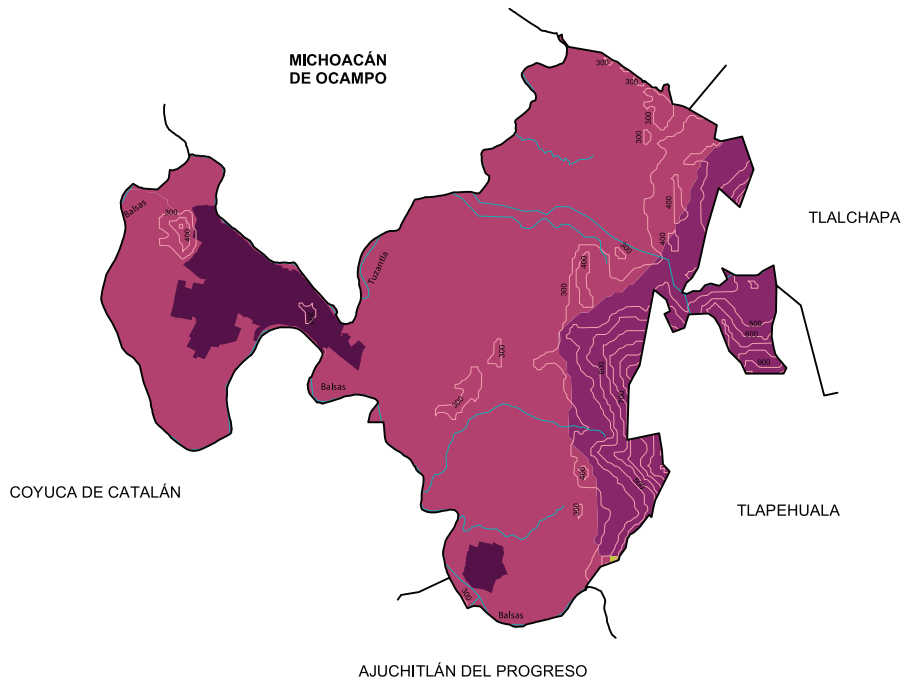

Relieve

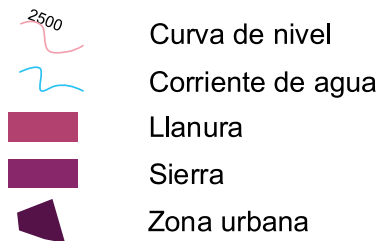

Climas

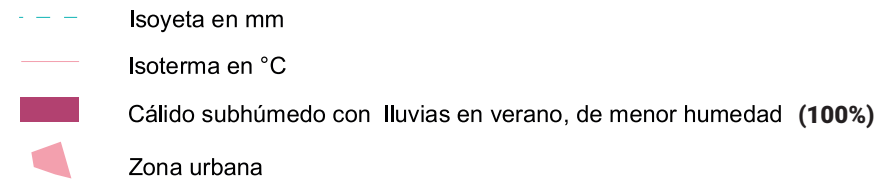

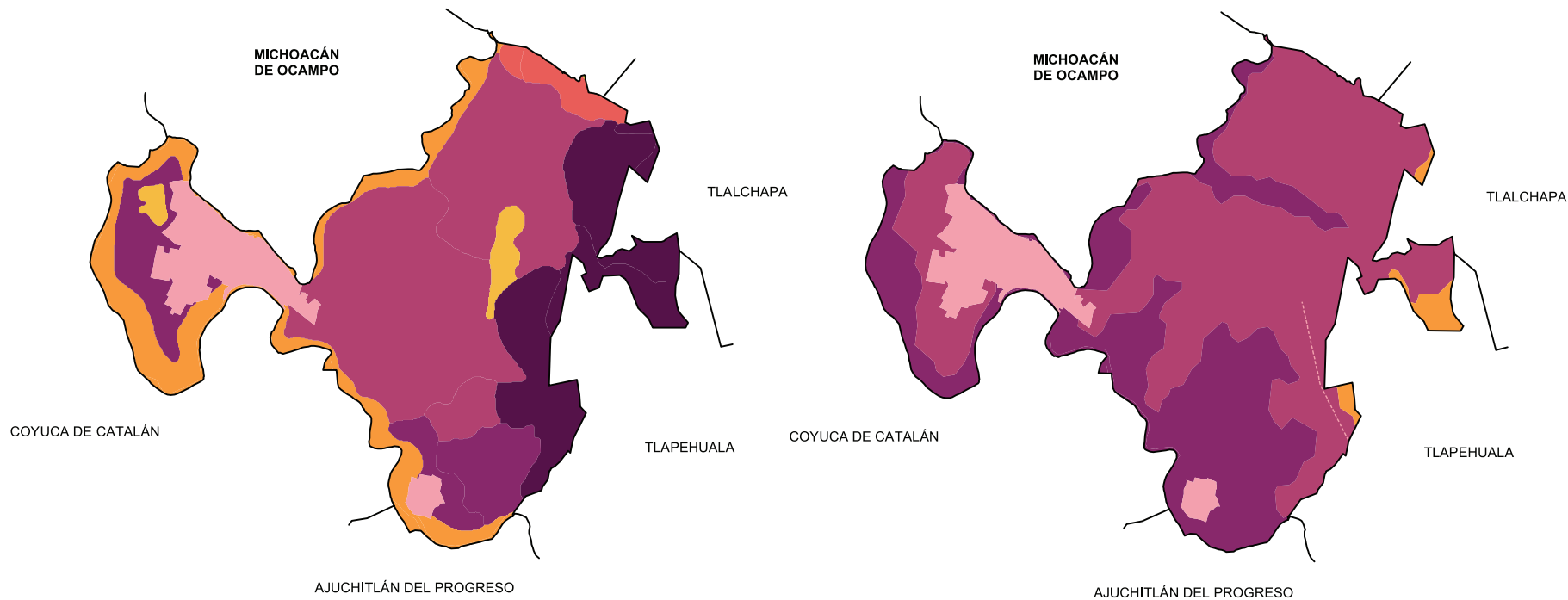

Suelos Dominantes

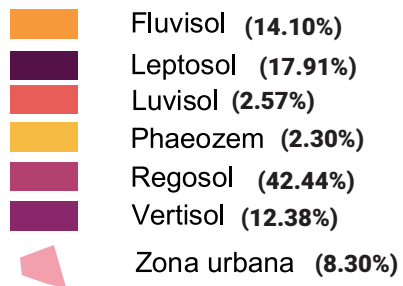

Geología (Clase de roca)

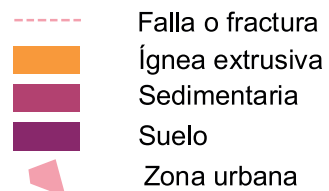



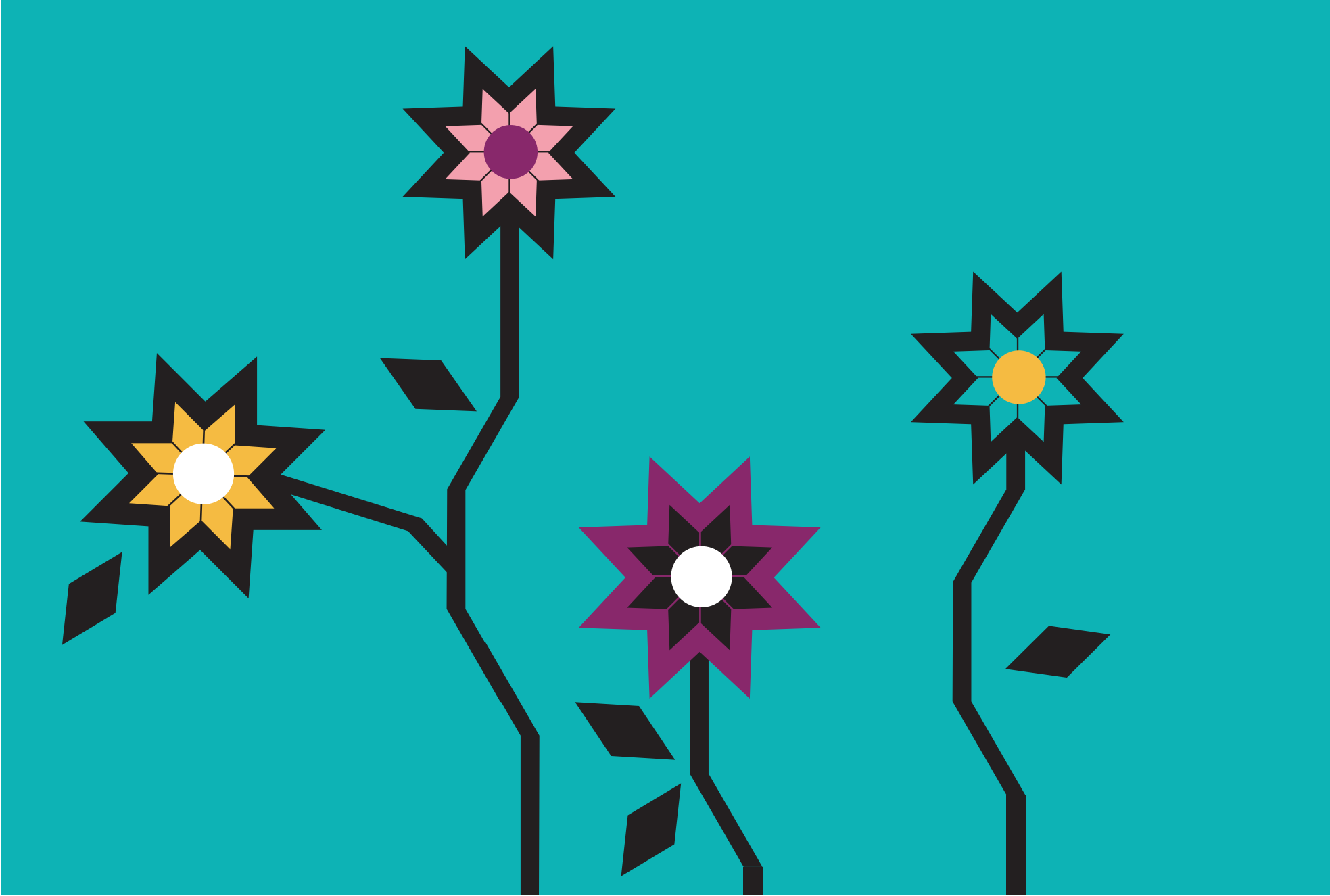



LVIII.

QUECHULTENANGO

“Lugar de murallas preciosas” o “Pájaros de pluma rica” o
“Lugar de aves de hermoso plumaje”

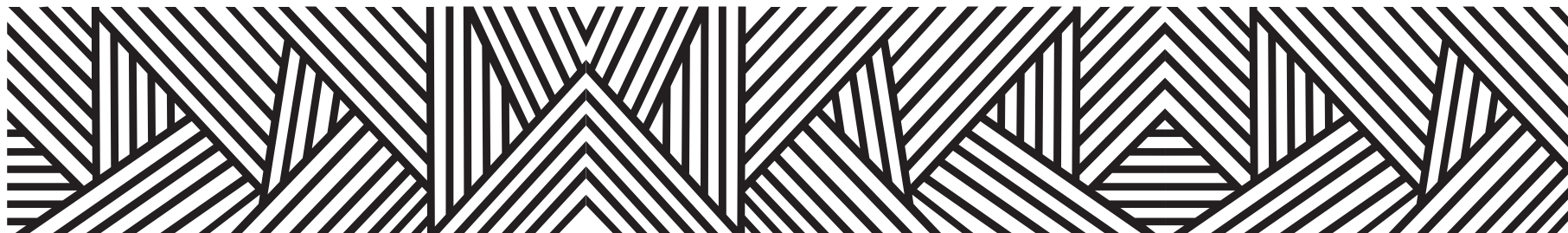

Quechultenango significa lugar de aves de hermoso plumaje, Quechutl, precioso, Huamal, muralla y co, lugar que significa

“Lugar de murallas preciosas”

existiendo otra acepción:

“Pájaros de pluma rica”

diciéndose tomar como válido el de

“Lugar de aves de hermoso plumaje”

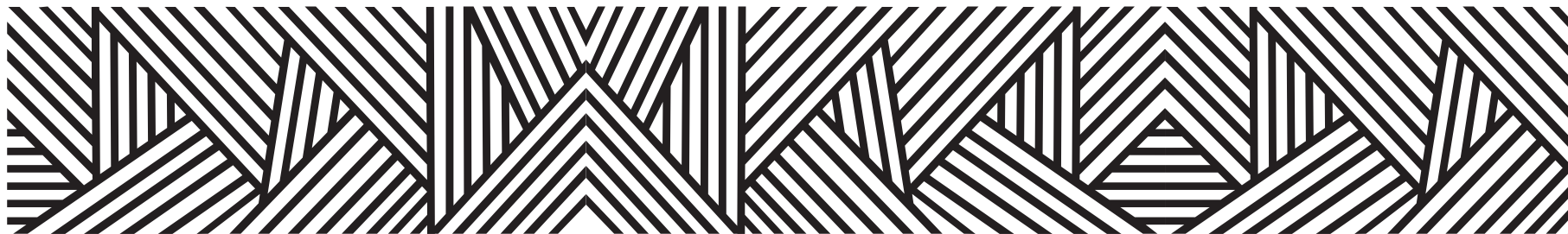

CONTEXTO MUNICIPAL

El municipio de Quechultenango se localiza en la región Centro del estado de Guerrero, cuenta con una superficie de 836 km² y densidad de población de 42.5 habitantes por km²; su tasa de crecimiento promedio anual en el periodo 2010-2015, es de (0.7), con una población de 35, 926 habitantes y se estima que para 2030 sea de 37,320 personas.

El porcentaje de población económicamente activa es del 28.8%, de los cuales el 81.9% son hombres y el 18.1% mujeres; la población ocupada es del 89.0%, el 87.7% son hombres y el 95.0% mujeres.

De las 7, 924 viviendas particulares habitadas, el 98.5% disponen de energía eléctrica; de agua entubada el 27.9%; de drenaje el 75.9%; sanitarios el 79.7%; en relación a la disponibilidad de bienes y tecnologías de la información y de la comunicación; el 24.8% cuenta con teléfono celular; el 5.6% computadora y el 5.2% internet.

Según nivel de escolaridad de la población de 15 años y más, el 19.7% no tiene escolaridad; el 66.0% tiene educación básica; media superior el 10.4% y educación superior el 3.8%.

El 93.7% de la población total del municipio, se encuentra afiliada a servicios de salud, entre los que destacan, Seguro Popular con el 98.1% y el ISSSTE el 1.4%.

El 5.86% de la población de 3 años y más habla lengua indígena, y el 20.48% se considera indígena, la lengua más destacada es el náhuatl.

Estimaciones del CONAPO, con base en la Encuesta Intercensal 2015 del INEGI, lo clasifica con un índice de marginación muy alto, ocupando el lugar 36 a nivel estatal y 272 en el contexto nacional.

Por otra parte el CONEVAL en su informe 2015, reporta que en el municipio Quechultenango existen 10,561 personas en pobreza extrema, representa el 36.1% de su población que tienen tres o más carencias de seis posibles y se encuentran por debajo de la línea de bienestar mínimo.

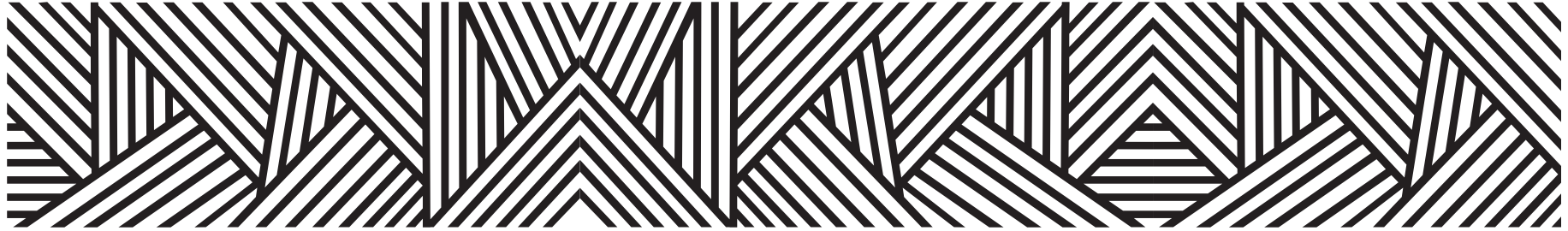

LOCALIDADES DEL MUNICIPIO

- | | | |
|---------------------------|----------------------|---------------------|
| 1. Quechultenango | 17. Nanzintla | 33. Teozintla |
| 2. Achigca | 18. Naranjitas | 34. Tepoxtlahuaca |
| 3. El Aguacate | 19. El Naranjo | 35. Tlanicuilulco |
| 4. Ahuacatepec | 20. Naranjuelo | 36. Tolixtlahuaca |
| 5. Aztatepec | 21. Ostocapa | 37. Tonalapa |
| 6. Coacoyul | 22. Las Palmitas | 38. El Tule |
| 7. El Cocoyul | 23. La Parota | 39. Xochitepec |
| 8. Colotlipa | 24. Pinolapa | 40. Xochitlán |
| 9. Coscamila | 25. Platanillo | 41. Zalpizaco |
| 10. Huehucoyotla | 26. Pueblo Viejo | 42. Zinacantla |
| 11. Huizapa (San Antonio) | 27. San Antonio Abad | 43. Zoyapezco |
| 12. Jalapa | 28. San José | 44. El Tejoruco |
| 13. Jocutla | 29. San Martín | 45. Atlitengo |
| 14. Juxtlahuaca | 30. Santa Cruz | 46. Cuadrilla Nueva |
| 15. Mexcaltepec | 31. Santa Fe | 47. La Mina |
| 16. Nacaxtlán | 32. Teocuitlapa | 48. Tlanipatlán |

49. **Cuatomatlán**
50. **Los Manguitos**
51. **Los Amates**
52. **Cajeles**
53. **Cotlazinapa**
54. **Cuanacamatla**
55. **Niyantitlán**
56. **Loma Larga**
57. **Llano Grande**
58. **Colonia Vicente Guerrero**
59. **Zacualpan**
60. **El Zapote**
61. **Zopilotitlán**
62. **Huiziltepec**
63. **Los Ranchitos**
64. **Tecampana**
65. **Tecuistenango**
66. **Cuamazal**
67. **Estoyahualco**
68. **El Manguito**
69. **Masticapa**
70. **Totoapa**
71. **Tejería**
72. **Las Palmitas**
73. **Cuadrilla Nueva**
74. **Colonia Rubén Figueroa Alcocer**
75. **Buenvista**
76. **Barrio Nuevo**
77. **El Columpio**

INDICADORES SOCIODEMOGRÁFICOS

COMPOSICIÓN POR EDAD Y SEXO



*En viviendas particulares habitadas

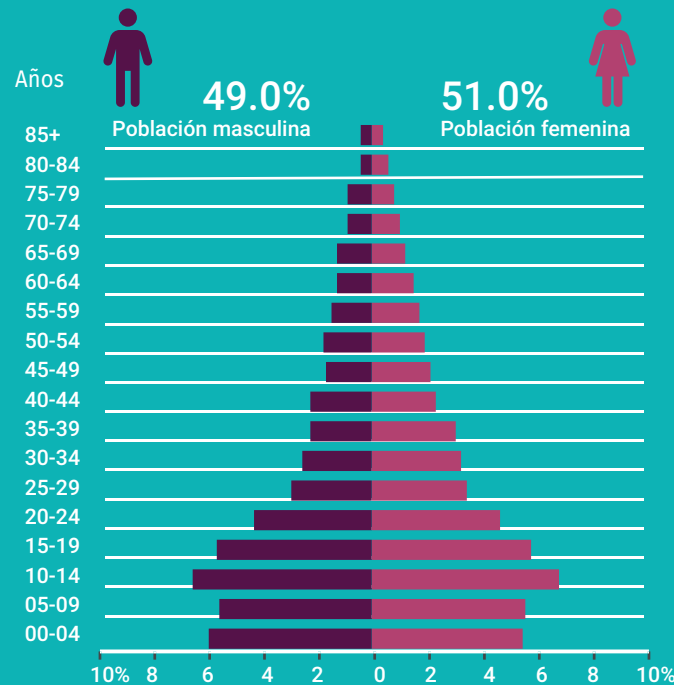

DISTRIBUCIÓN TERRITORIAL

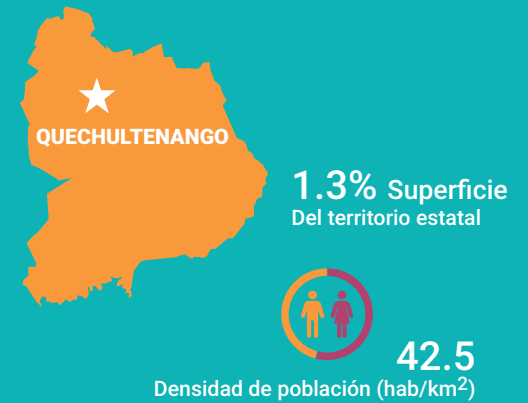

FECUNDIDAD Y MORTALIDAD

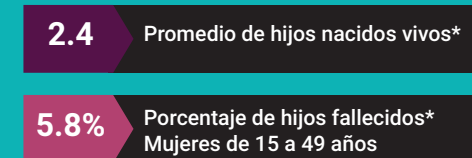

Fuente: Instituto Nacional de Estadística y Geografía (2016). Panorama sociodemográfico de Guerrero, 2015 Recuperado en: http://internet.contenidos.inegi.org.mx/contenidos/Productos/prod_serv/contenidos/espanol/bvinegi/productos/nueva_estruc/inter_censal/panorama/702825082208.pdf?platform=hootsuite

VIVIENDA

Total de viviendas particulares habitadas

7 924

Representa el 0.9% del total estatal

Promedio de ocupantes por vivienda

4.5

Promedio de ocupantes por cuarto

1.9

Tenencia de la vivienda

86.0%	Propia
2.8%	Alquilada
9.9%	Familiar o prestada
0.4%	Otra situación
0.9%	No especificado

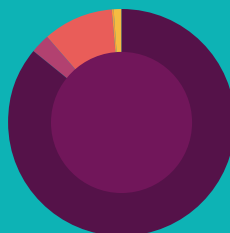

Disponibilidad de TIC

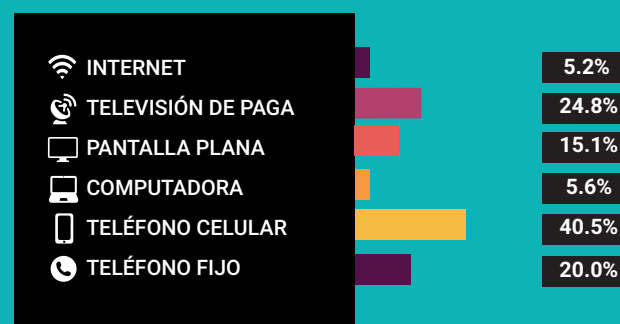

Disponibilidad de servicio de vivienda



Ahorro de energía y separación de residuos



Viviendas con materiales de construcción precarios

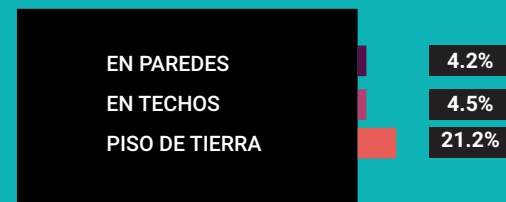

NACIONALIDAD Y ACTA DE NACIMIENTO

Inscripción en el registro civil

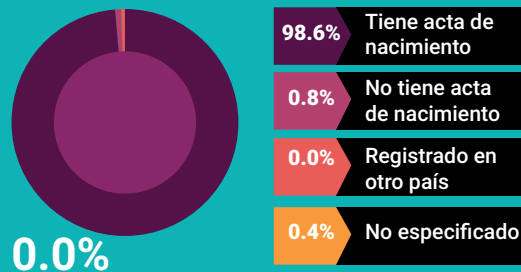

0.0%

De la población total no tiene nacionalidad mexicana

Grupo de edad	Habitantes	% de Población
0-14	12,970	36.1
15-19	4,131	11.5
20-29	5,523	15.3
30-64	10,507	29.2
65 y más	2,793	7.7

Fuente: Instituto Nacional de Estadística y Geografía (2016). Panorama sociodemográfico de Guerrero, 2015 Recuperado en: http://internet.contenidos.inegi.org.mx/contenidos/Productos/prod_serv/contenidos/espanol/bvinegi/productos/nueva_estruc/inter_censal/panorama/702825082208.pdf?platform=hootsuite

DISTRIBUCIÓN DE LA POBLACIÓN DE QUECHULTENANGO POR GRUPOS DE EDAD

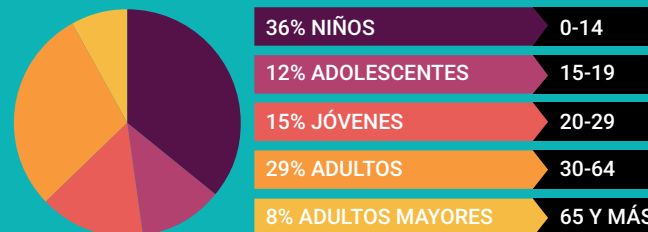

Distribución porcentual de la población según lugar de residencia de 2010

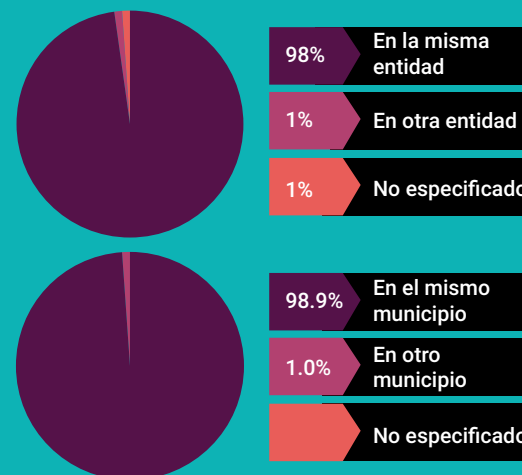

SITUACIÓN CONYUGAL

Población de 12 años y más según situación conyugal

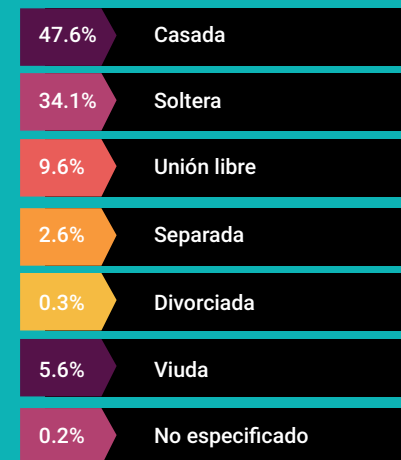

ETNICIDAD



**No disponible por muestra insuficiente

AFILIACIÓN A SERVICIOS DE SALUD

Población afiliada* 93.7%

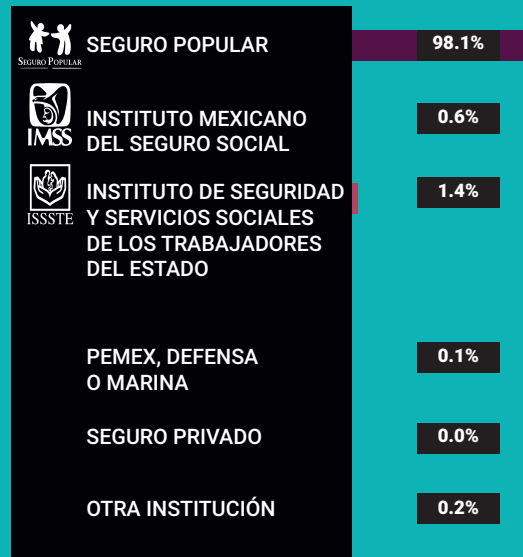

*Incluye afiliaciones múltiples

Pobreza extrema en el municipio

% de habitantes	Habitantes
36.1	10,561

Fuente: Consejo Nacional de Evaluación de la Política de Desarrollo Social (CONEVAL), Resultados de la medición de Pobreza a nivel municipal 2015 y su comparativo con el año 2010. Recuperado en: https://www.coneval.org.mx/coordinacion/entidades/Guerrero/Paginas/pobreza_municipal2015.aspx

CARACTERÍSTICAS EDUCATIVAS

Población de 15 años y más

96.0%
15 a 24 años

66.6%
25 años y más



Población de 15 años y más según nivel de escolaridad

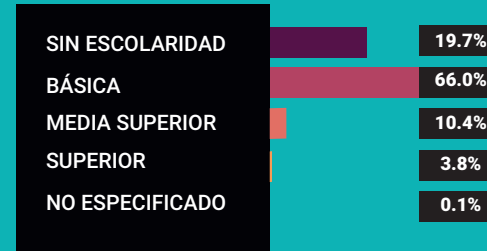

Asistencia y movilidad escolar por grupos de edad



CARACTERÍSTICAS ECONÓMICAS

Población de 12 años y más Económicamente activa (PEA)

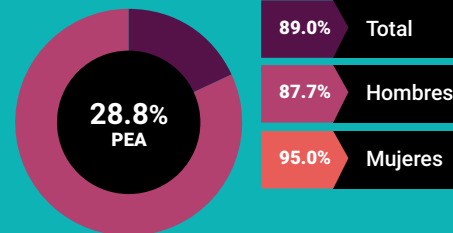

18.1% Mujeres
81.9% Hombres

Porcentaje de la población de 12 años y más con condición de actividad no especificada 0.5

No económicamente activa (PNEA)

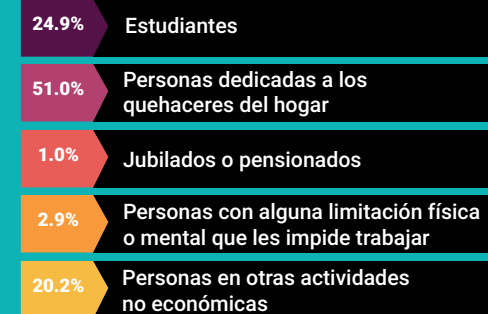
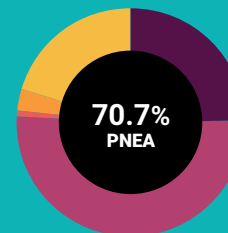



PROYECCIONES MUNICIPALES 2015-2030

Grupos de edad	2015		2016		2017		2018	
	Hombres	Mujeres	Hombres	Mujeres	Hombres	Mujeres	Hombres	Mujeres
0-4	2206	2079	2181	2042	2144	1996	2104	1949
5-9	2233	2241	2218	2220	2204	2200	2188	2179
10-14	2226	2271	2223	2266	2225	2263	2224	2257
15-19	1940	1970	1937	1969	1942	1970	1949	1972
20-24	1541	1573	1550	1581	1557	1585	1561	1587
25-29	1183	1283	1208	1303	1233	1323	1255	1340
30-34	961	1115	979	1133	998	1151	1017	1168
35-39	850	998	853	1005	858	1012	866	1022
40-44	809	921	810	928	809	932	807	935
45-49	737	821	745	833	752	844	759	854
50-54	658	721	665	733	670	742	676	751
55-59	585	643	594	659	600	671	605	682
60-64	510	554	523	571	533	587	544	603
65 y más	1308	1450	1333	1484	1358	1514	1386	1546
Total por sexo	17747	18640	17819	18727	17883	18790	17941	18845
Total	36387		36546		36673		36786	

2019		2020		2021		2022	
Hombres	Mujeres	Hombres	Mujeres	Hombres	Mujeres	Hombres	Mujeres
2064	1902	2024	1856	1989	1816	1959	1780
2170	2156	2150	2131	2122	2100	2088	2063
2220	2249	2213	2238	2204	2225	2194	2210
1958	1973	1966	1973	1973	1971	1977	1965
1563	1586	1565	1584	1567	1581	1571	1579
1274	1354	1287	1365	1295	1370	1300	1371
1038	1186	1058	1204	1080	1222	1099	1239
878	1033	892	1045	908	1059	925	1074
806	938	806	941	808	945	814	952
764	864	769	873	771	881	772	887
683	761	690	772	698	784	707	796
610	692	615	702	619	711	625	720
554	618	563	633	572	647	580	660
1416	1581	1448	1618	1482	1658	1518	1701
17998	18893	18046	18935	18088	18970	18129	18997
36891		36981		37058		37126	

Fuente: Consejo Nacional de Población (2019). Proyecciones de la población de los municipios de México, 2015-2030. Recuperado de <https://www.gob.mx/conapo/documentos/proyecciones-de-la-poblacion-de-los-municipios-de-mexico-2015-2030>



PROYECCIONES MUNICIPALES 2015-2030

Grupos de edad	2023		2024		2025		2026	
	Hombres	Mujeres	Hombres	Mujeres	Hombres	Mujeres	Hombres	Mujeres
0-4	1929	1747	1901	1717	1873	1688	1847	1663
5-9	2052	2024	2015	1982	1977	1940	1944	1902
10-14	2181	2193	2165	2173	2145	2148	2116	2115
15-19	1977	1957	1974	1946	1968	1932	1960	1916
20-24	1578	1578	1586	1575	1594	1572	1601	1566
25-29	1302	1370	1303	1367	1303	1363	1305	1358
30-34	1117	1254	1133	1266	1144	1275	1151	1280
35-39	944	1089	963	1106	983	1122	1003	1139
40-44	824	960	836	971	851	983	867	996
45-49	773	891	773	896	775	901	780	908
50-54	716	809	724	821	732	833	738	844
55-59	632	729	639	740	648	752	658	765
60-64	587	671	594	682	600	692	607	702
65 y más	1555	1746	1594	1793	1633	1842	1673	1892
Total por sexo	18167	19018	18200	19035	18226	19043	18250	19046
Total	37185		37235		37269		37296	

2027		2028		2029		2030	
Hombres	Mujeres	Hombres	Mujeres	Hombres	Mujeres	Hombres	Mujeres
1822	1640	1799	1621	1777	1604	1756	1592
1915	1866	1887	1830	1860	1794	1833	1758
2080	2075	2041	2030	1999	1981	1955	1929
1951	1898	1938	1878	1922	1854	1902	1826
1606	1558	1608	1548	1607	1535	1604	1520
1309	1354	1315	1349	1323	1344	1331	1338
1155	1282	1157	1281	1158	1278	1159	1275
1024	1156	1042	1172	1058	1186	1071	1198
885	1011	905	1027	925	1044	946	1062
789	917	800	928	815	941	833	955
742	853	747	861	752	870	760	879
669	779	680	793	691	807	701	820
613	712	621	722	630	733	639	746
1713	1944	1753	1996	1792	2048	1831	2101
18273	19045	18293	19036	18309	19019	18321	18999
37318		37329		37328		37320	



PROYECCIONES DE POBLACIÓN POR GRUPOS DE EDAD 2015-2030

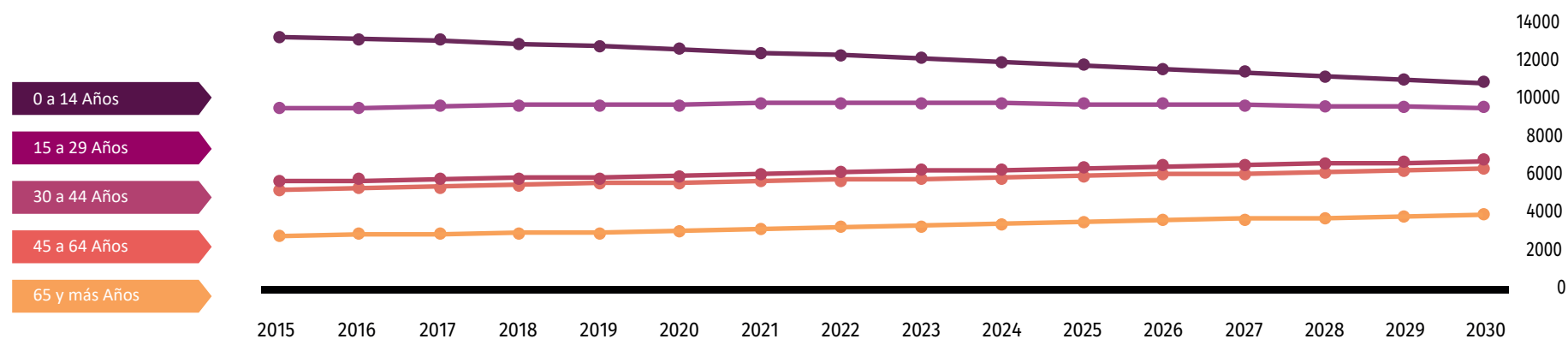

Fuente: Consejo Nacional de Población (2019). Proyecciones de la población de los municipios de México, 2015-2030. Recuperado de <https://www.gob.mx/conapo/documentos/proyecciones-de-la-poblacion-de-los-municipios-de-mexico-2015-2030>

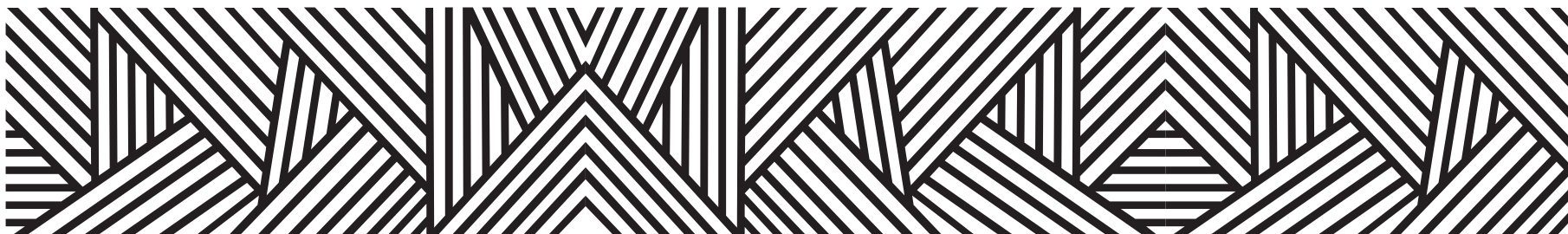

DATOS GEOGRÁFICOS CULTURALES

	Coordenadas y altitud	Colindancias	Otros datos
Ubicación Geográfica	Entre los paralelos 17° 08' y 17° 30' de latitud norte; los meridianos 99° 00' y 99° 19' de longitud oeste; altitud entre 200 y 2 600 m.	Colinda al norte con los municipios de Mochitlán y Chilapa de Álvarez; al este con los municipios de Chilapa de Álvarez y Acatepec; al sur con los municipios Acatepec, Ayutla de los Libres y Tecoaapa; al oeste con los municipios de Tecoaapa, Juan R. Escudero y Mochitlán.	Ocupa el 1.33% de la superficie del estado. Cuenta con 77 localidades y una población total de 35,926 habitantes

	Provincia	Subprovincia	Sistemas de topoformas
Fisiografía	Sierra Madre del Sur (100%).	Cordillera Costera del Sur (100%).	Sierra alta compleja (43.47%), Cañón típico (35.95%) y Sierra e cumbres tendidas (20.58%).

	Suelo	Suelo dominante
Edafología	No disponible.	Regosol (53.71%), Leptosol (23.75%), Cambisol (8.75%) Phaeozem (6.90%), Luvisol (5.96%) y Vertisol (0.52%). Nota: el porcentaje faltante corresponde a Zona Urbana con (0.41%).

Clima	Rango de temperatura	Rango de precipitación	Clima
	16 – 28°C.	1 300 – 2 000 mm.	Cálido subhúmedo con lluvias en verano, de humedad media (50.29%), cálido subhúmedo con lluvias en verano, de mayor humedad (26.27%), semicálido subhúmedo con lluvias en verano, de mayor humedad (20.58%) y templado subhúmedo con lluvias en verano, de mayor humedad (2.86%)

Hidrografía	Región hidrológica	Cuenca	Subcuenca	Corrientes de agua	Cuerpos de agua
	Costa Chica - Río Verde (100%).	R. Papagayo (100%).	R. Azul (90.78%), R. Omitlán (7.84%) y R. Unión (1.38%).	Perennes: Azul, Azuloapa, Co-chixtla, El Naranjo, Hueyapa, Pox-quelapa, Tecolapa, Temixco, Tepachulco y Zacualpan Intermitentes: Aguacate, Balsamal, De La Fundición, De Montlán, El Armadillo, El Limón, Huacapa, La Junta, La Nopalera, Limpio, Naranjuelo, Pichulco y Zintlanapa.	No disponible.

Geología	Periodo	Roca	Sitios de interés
	Cretácico (27.86%), Jurásico (26.18%), NA (15.77%), Terciario (13.57%), Paleógeno (6.57%), Oligoceno-Mioceno-Terciario (6.15%), Cuaternario (2.70%) y Neógeno (0.79%).	Ígnea intrusiva: granitogranodiorita (13.57%) y granito (0.03%) Ígnea extrusiva: dacita-toba ácida (5.98%), toba ácida (0.18%), toba intermedia-brecha volcánica ácida (0.18%) y riolitatoba (0.15%) Sedimentaria: caliza (24.37%), arenisca-conglomerado (9.86%), lutita-arenisca (9.43%), calizalutita (1.22%) y conglomerado (1.07%) Metamórfica: gneis (16.35%) y esquistos (15.78%) Suelo: aluvial (1.42%).	Mina: barita.

Nota: el porcentaje faltante corresponde a Zona Urbana con (0.41%).

Principales ecosistemas	Flora	Fauna
	No disponible	No disponible

Uso del suelo y vegetación	Uso del suelo	Vegetación
	Agricultura (7.60%) y zona urbana (0.41%)	Selva (39.28%), bosque (33.56%) y pastizal (19.15%)

Uso potencial de la tierra	Agrícola	Pecuario
	Para la agricultura mecanizada continua (2.20%) Para la agricultura manual continua (16.58%) No apta para la agricultura (81.22%)	Para la agricultura mecanizada continua (2.20%) Para la agricultura manual continua (16.58%) No apta para la agricultura (81.22%)

Zona Urbana, arqueológica y monumentos históricos	Urbana	Arqueológica y monumentos históricos
	Las zonas urbanas están creciendo sobre suelos del Cuaternario, rocas sedimentarias del Cretácico y Neógeno, en cañones; sobre áreas donde originalmente había suelos denominados Leptosol, Luvisol y Vertisol; tienen clima cálido subhúmedo con lluvias en verano, de humedad media, y están creciendo sobre terrenos previamente ocupados por agricultura, pastizales y selvas.	La iglesia parroquial de Señor Santiago Apóstol de Quechultenango y la iglesia parroquial del Señor de las Misericordias del pueblo de Colotlipa.

Fuente: Instituto Nacional para el Federalismo y el Desarrollo Municipal (INAFED) Enciclopedia de los Municipios de México [Recuperado en: : www.e-local.gob.mx/wb2/ELOCAL/EMM_guerrero](http://www.e-local.gob.mx/wb2/ELOCAL/EMM_guerrero)







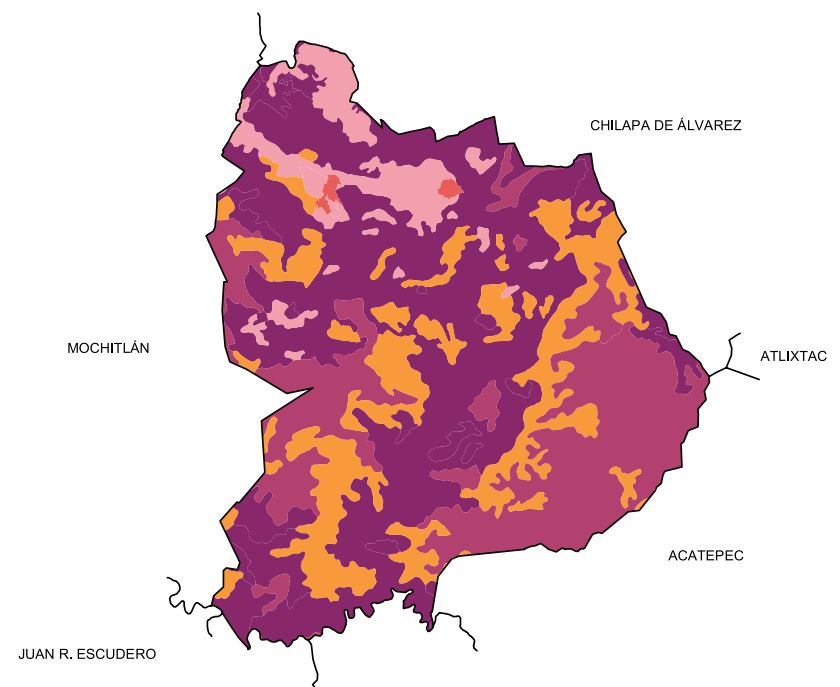
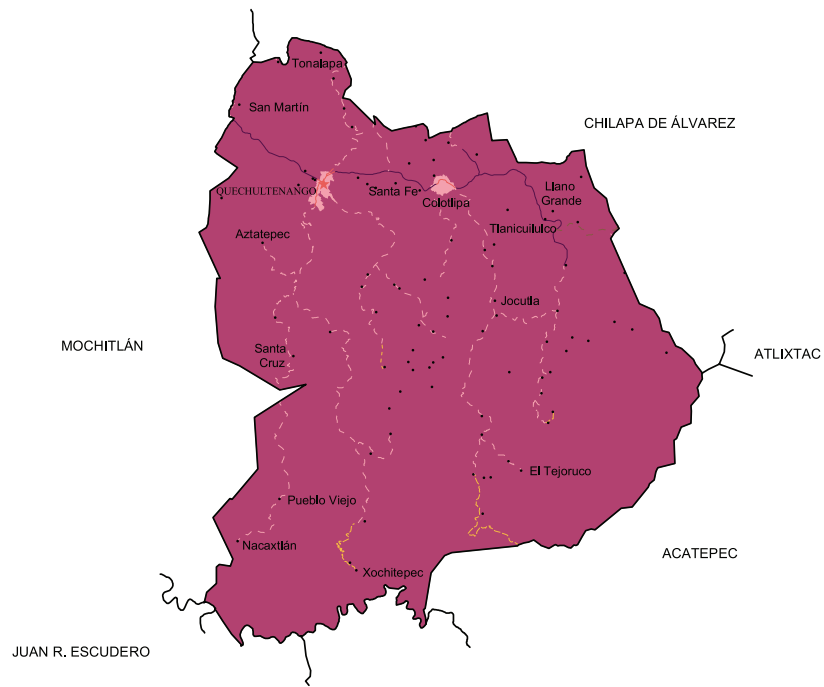

Hablantes de lengua indígena	Dialecto	Número de personas
	Huasteco, Lenguas Mixtecas, Náhuatl, Otomí, Popoloca, Popoluca, Tlapaneco y no especificado.	2,104

Fuente: http://www3.inegi.org.mx/sistemas/iter/entidad_indicador.aspx?ev=5

Cultura popular	Artesanías	Gastronomía	Artes
	Elaboración de máscaras de madera así como muebles de madera en los cuales se tallan figuras de animales, de yeso así como canastas, chiquihuites, tortilleros y algunas otras realizadas con otate y carrizo.	Comida: Los platillos más representativos de la región tienen origen indígena y son elaborados principalmente con productos de la región como son el guaje, la ciruela acompañada de huevo o carne de puerco o pollo forman parte de las comidas de la región, el pozole, el elpozole y el pozole de camagua.	Banda de viento.



Localidades e Infraestructura para el Transporte





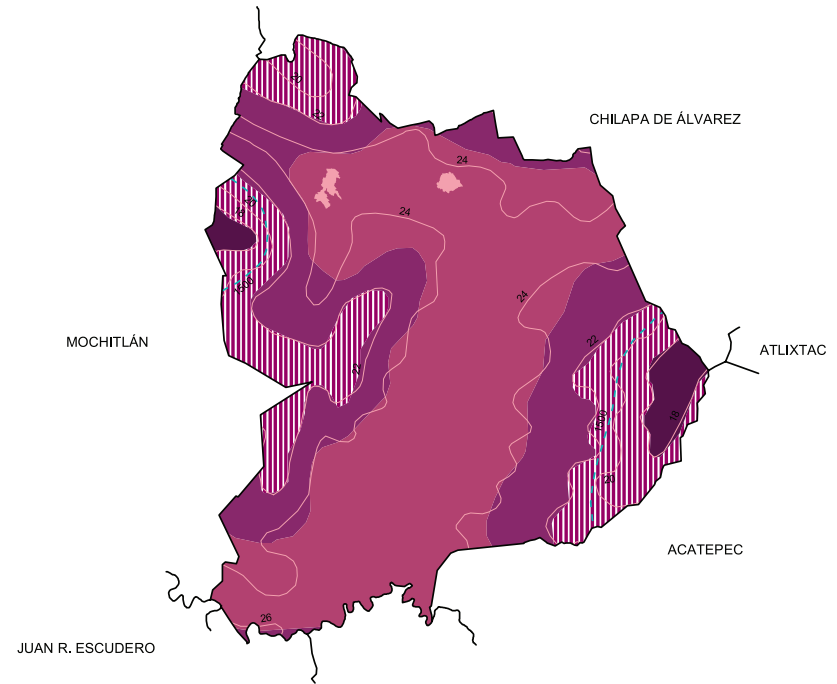
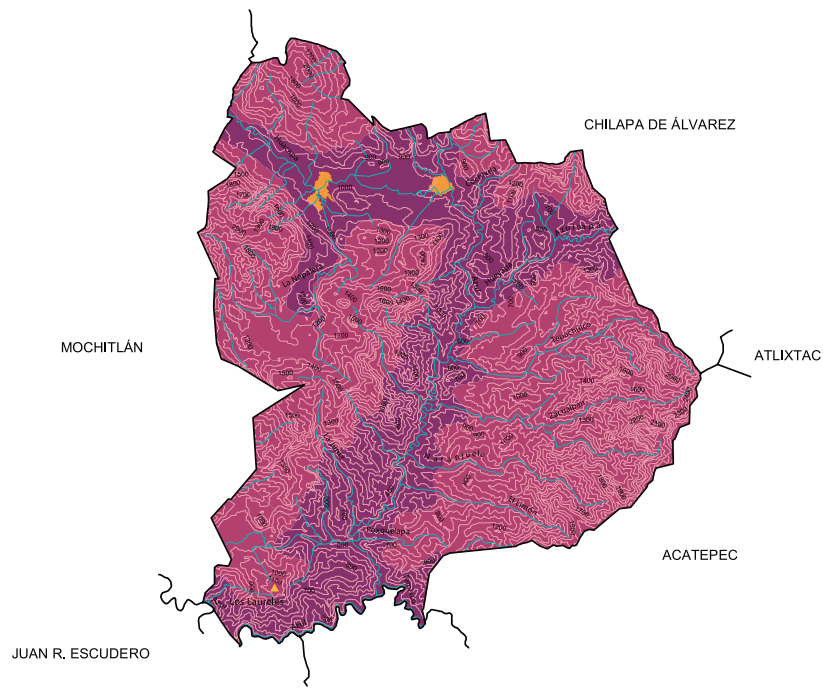

-  Carretera de dos carriles
-  Calle
-  Terracería
-  Brecha
-  Vereda
-  Zona urbana
-  Cabecera
-  Localidad

Uso de suelo y vegetación







-  Agricultura
-  Bosque
-  Pastizal
-  Selva
-  Zona urbana



Relieve

-  Curva de nivel
-  Corriente de agua
-  Elevación principal
-  Cañón
-  Sierra
-  Zona urbana

Climas

-  Isoyeta en mm
-  Isoterma en °C
-  Cálido subhúmedo con lluvias en verano, de humedad media **(50.29%)**
-  Cálido subhúmedo con lluvias en verano, de mayor humedad **(26.27%)**
-  Semicálido subhúmedo con lluvias en verano, de mayor humedad **(20.58%)**
-  Templado subhúmedo con lluvias en verano, de mayor humedad **(2.86%)**
-  Zona urbana

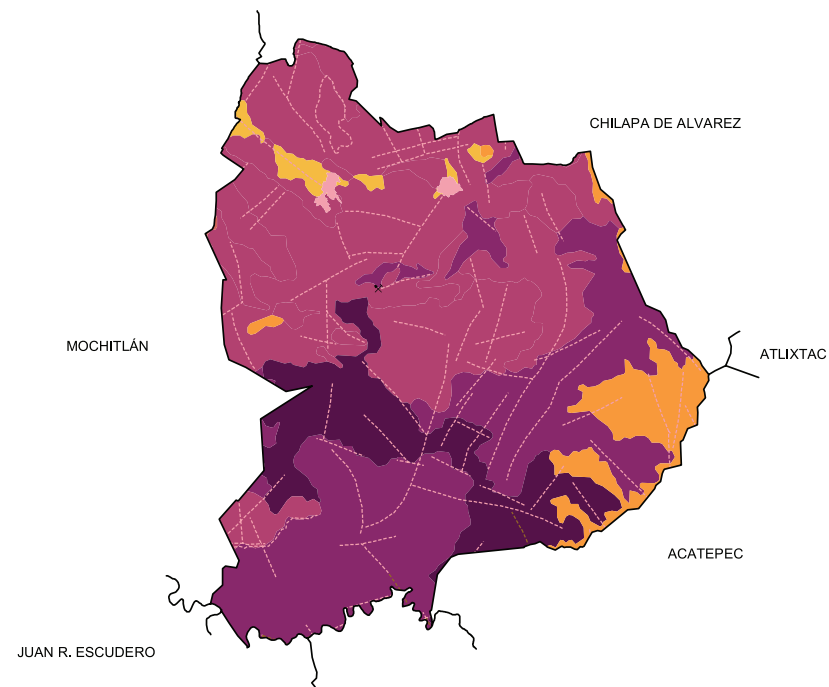
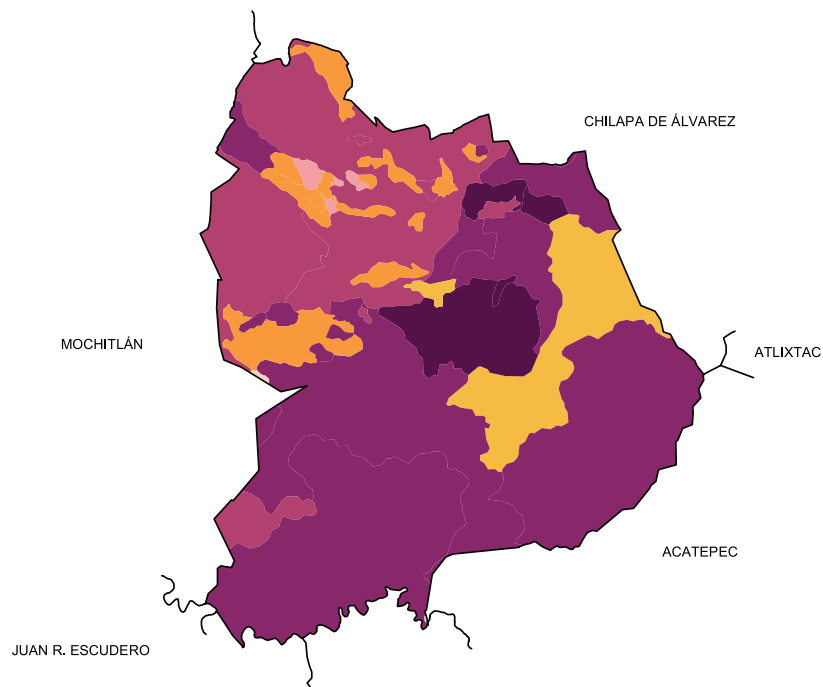

Suelos Dominantes

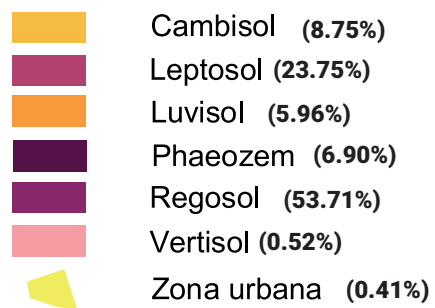

Geología (Clase de roca)



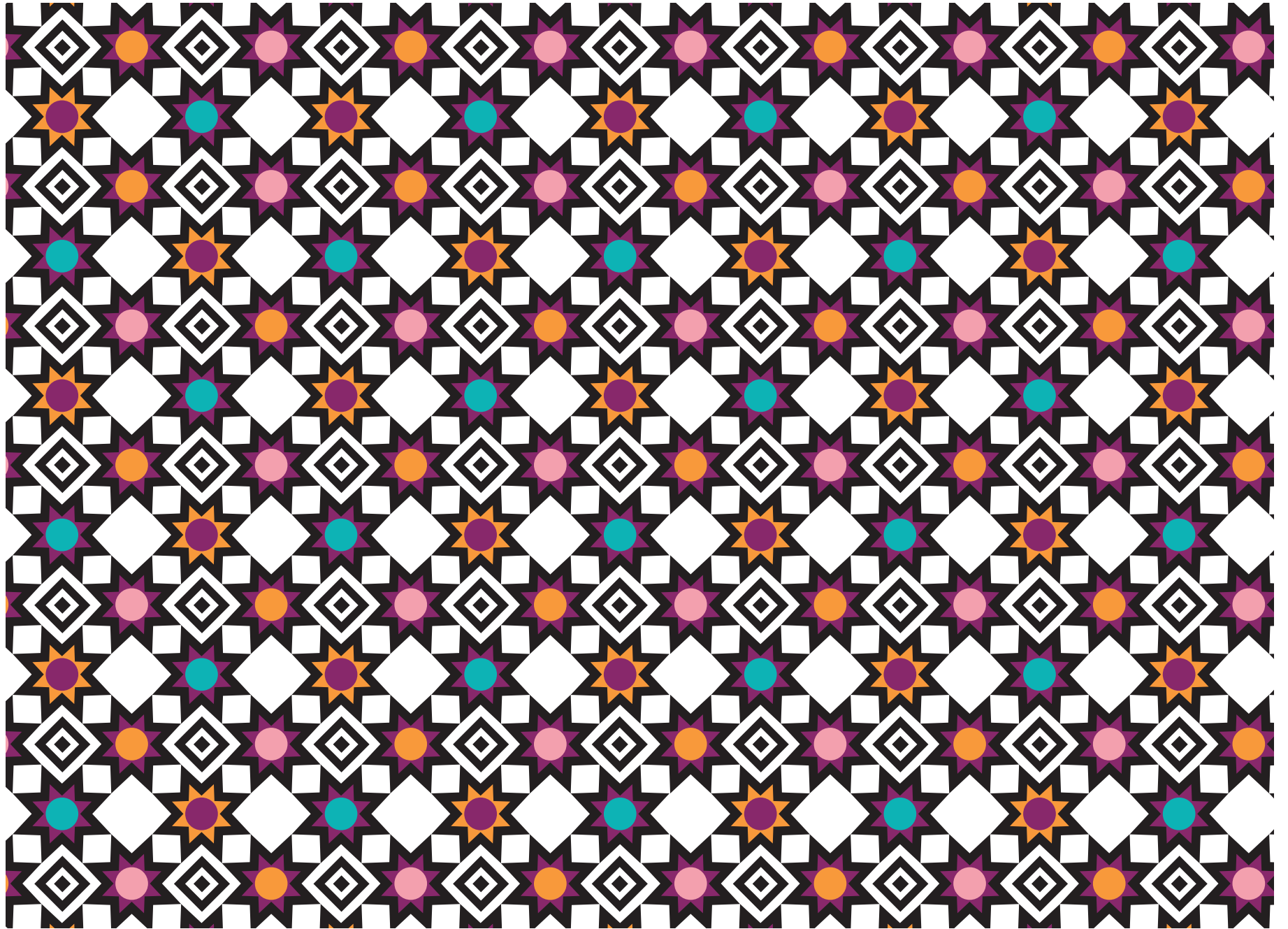

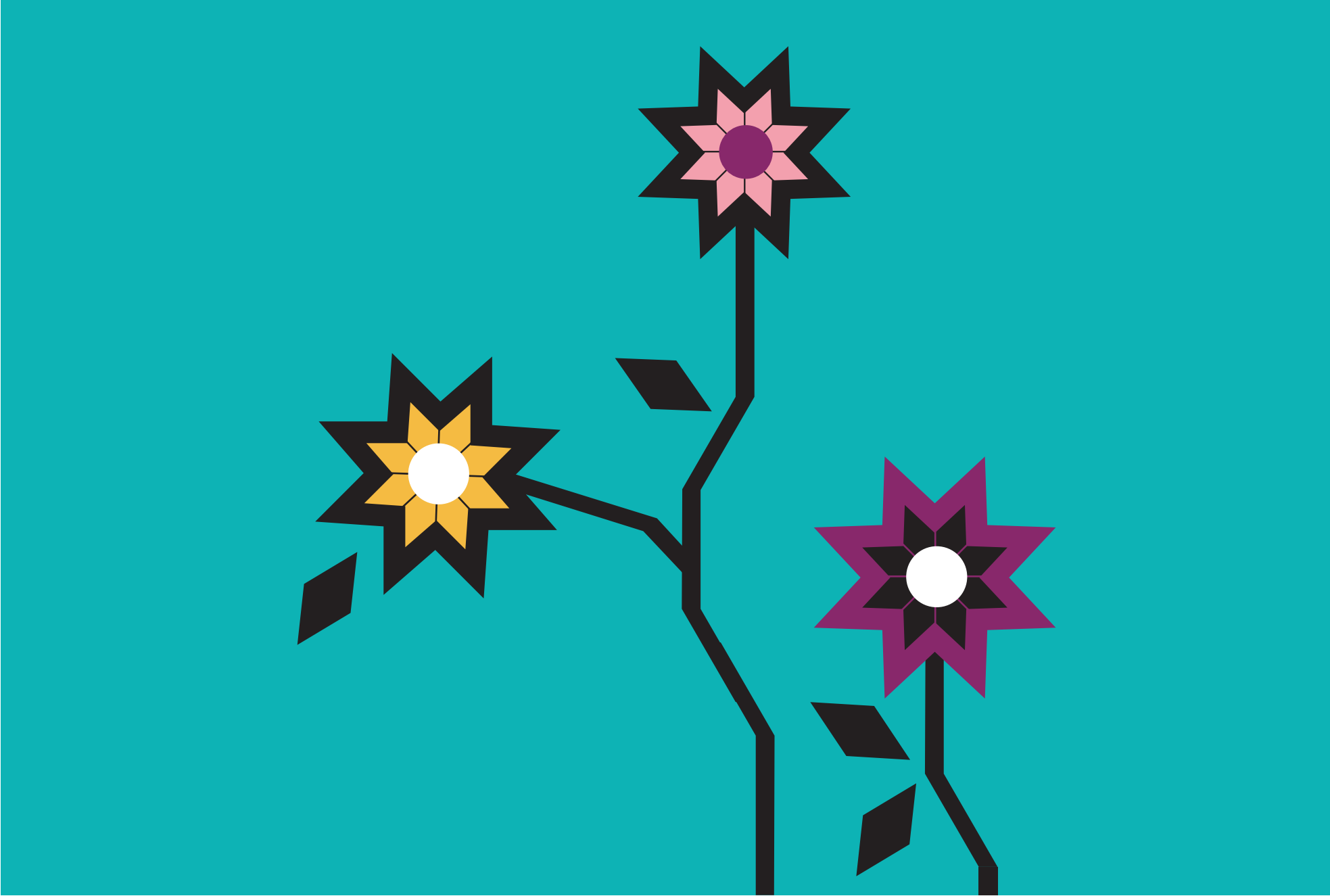

A stylized illustration on a teal background. A black bird with a decorative crest is perched on a horizontal branch. To the right, a vertical stem rises from the bottom, branching into two flowers. The upper flower has a purple center and yellow petals, while the lower flower has a yellow center and teal petals. Both flowers have black outlines and stems. The bird has a black body, a long tail, and a crest with four curved elements.

LIX.SAN LUIS ACATLÁN

“Junto a los carrizos o cañas”

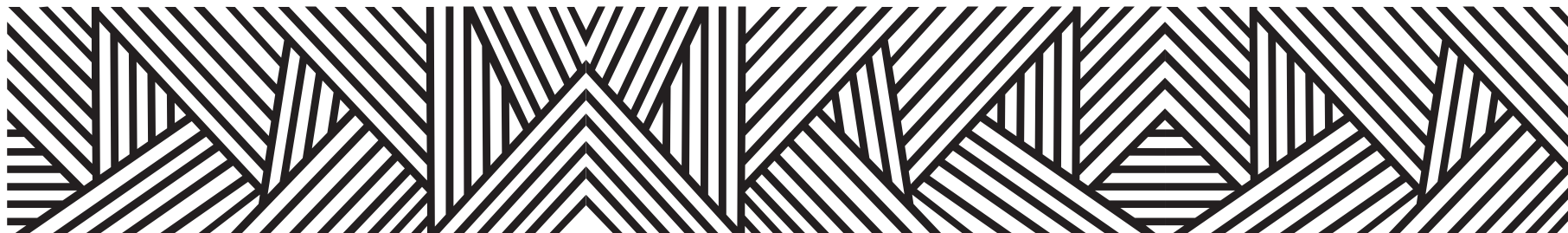

Es un nombre compuesto: San Luis por ser el 25 de agosto de 1522 día de San Luis Rey de Francia cuando soldados de Pedro de Alvarado descubren el lugar junto a dos ríos. Acatlán, es un agregado que le impusieron los pastores indígenas provenientes de Acatlán, Puebla, cuando arribaron a este lugar.

Fue instituido legalmente como jurisdicción municipal en 1850 durante el gobierno provisional de Juan N. Álvarez y fue hasta 1883 que tomó el nombre oficial de San Luis Allende y se ratificó como su cabecera a San Luis Acatlán, en 1944 se le designa cabecera Distrital de Altamirano. Acatlán se deriva de los vocablos náhuatl Acatlán-carrizo o caña o Tlan-junto, por lo que diría

“Junto a los carrizos o cañas”

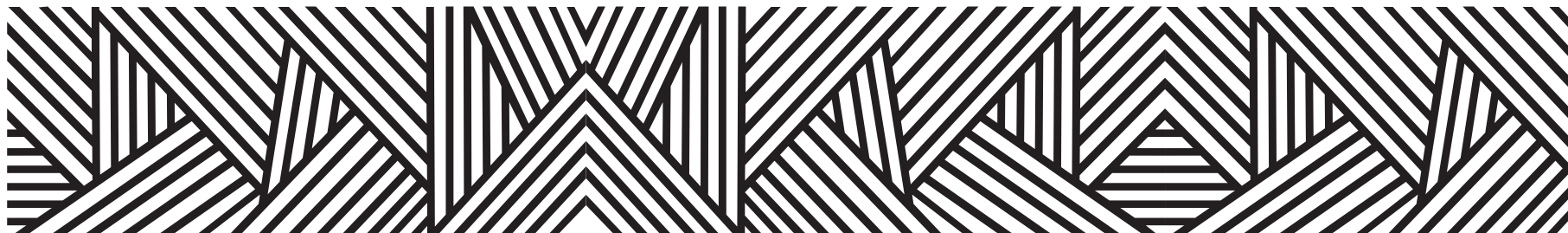

CONTEXTO MUNICIPAL

El municipio de San Luis Acatlán se localiza en la región Costa Chica del estado de Guerrero, cuenta con una superficie de 1,099 km² y densidad de población de 39.8 habitantes por km²; su tasa de crecimiento promedio anual en el periodo 2010-2015, es de (0.7), con una población de 43, 671 habitantes y se estima que para 2030 sea de 44,348 personas.

El porcentaje de población económicamente activa es del 32.2%, de los cuales el 82.1% son hombres y el 17.9% mujeres; la población ocupada es del 90.7%, el 89.4% son hombres y el 96.6% mujeres.

De las 9, 598 viviendas particulares habitadas, el 92.2% disponen de energía eléctrica; de agua entubada el 22.1%; de drenaje el 44.2%; sanitarios el 56.0%; en relación a la disponibilidad de bienes y tecnologías de la información y de la comunicación; el 33.2% cuenta con teléfono celular; el 5.1% computadora y el 3.4% internet.

Según nivel de escolaridad de la población de 15 años y más, el 19.0 % no tiene escolaridad; el 58.6% tiene educación básica; media superior el 16.6% y educación superior el 5.6%.

El 89.0% de la población total del municipio, se encuentra afiliada a servicios de salud, entre los que destacan, Seguro Popular con el 96.2% y el ISSSTE el 3.5%.

El 56.0% de la población de 3 años y más habla lengua indígena, entre las lenguas más destacadas se encuentra el tú un savi (Mixteco) y el me´phaa (Tlapaneco), el 71.10% de la población se considera indígena y el 8.23% se considera afrodescendiente.

Estimaciones del CONAPO, con base en la Encuesta Intercensal 2015 del INEGI, lo clasifica con un índice de marginación muy alto, ocupando el lugar 20 a nivel estatal y 71 en el contexto nacional.

Por otra parte el CONEVAL en su informe 2015, reporta que en el municipio San Luis Acatlán existen 18,896 personas en pobreza extrema, representa el 51.8% de su población que tienen tres o más carencias de seis posibles y se encuentran por debajo de la línea de bienestar mínimo.

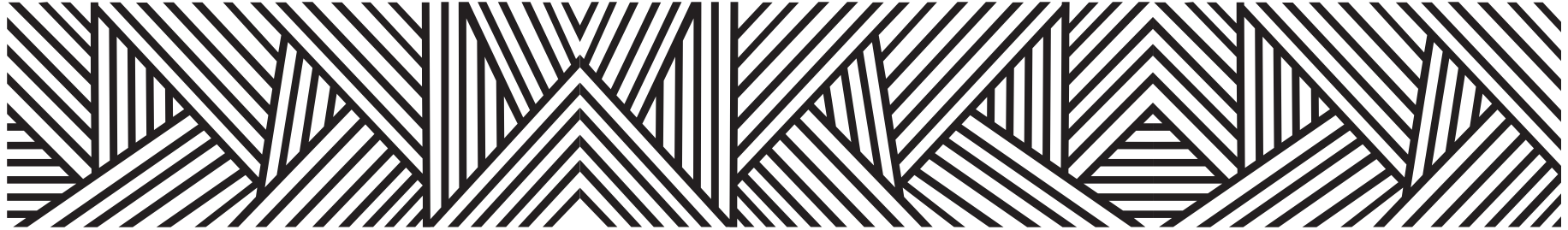

LOCALIDADES DEL MUNICIPIO

1. San Luis Acatlán
2. Los Achotes
3. Arroyo Cumiapa
4. Arroyo Mixtecolapa (Mixtecolapa)
5. Rancho Calixto
6. Buena Vista
7. El Carmen
8. Cuanacaxtitlán
9. Pueblo Hidalgo
10. Horcasitas (Atotonilco de Horcasitas)
11. Jicamaltepec de la Montaña
12. Jolotichán
13. Loma Bonita
14. El Mesón
15. Miahuichán
16. Pascala del Oro
17. Piedra Ancha
18. Piedra Quebrada
19. Potrerillo Coapinole
20. Poza Verde
21. Río Iguapa
22. Zentixtlahuaca
23. Tlaxcalixtlahuaca
24. Yoloxóchitl
25. Llano Guaje
26. El Recodo
27. Tuxtepec (Cofradía)
28. Pajarito Chiquito
29. Xihuitepec
30. Pajarito Grande (Pájaro Grande)
31. Cerro Zapote
32. Llano Silleta
33. Coyul (Coyul Chiquito)
34. El Vergel
35. Jicamaltepec (El Mango)
36. Camalotillo (El Camalotillo)
37. Hondura Tigre
38. Cerro Limón
39. Nejapa
40. El Pipe
41. Rancho Rivera (La Cuesta del Nanche)
42. Inés Carranza Oropeza
43. Rancho los Limos
44. Arroyo Faisán
45. Arroyo Hoja de Venado
46. Cafetal Escondido
47. Pie de Cabra
48. Rancho el Cuajilote (El Cuajilote)

49. Arroyo Limón (Arroyo Lima)
50. Cacalutla (Paso Cacalutla)
51. Paraje Ocotero Santa Cruz (Paraje Santa Cruz)
52. Arroyo Mamey (Plan de Mamey)
53. El Mamey (Plan del Mamey)
54. Atotonilco
55. El Manguito
56. Mixtecapa
57. Tecomazuche (Pie de la Hamaca)
58. Cerro Cantón
59. Huerta Darío Pastrana
60. Barrio de Guadalupe
61. Cruz Alta
62. Llano de Maguey
63. Colonia la Guadalupe
64. Arroyo del Mango
65. El Recodo Dos
66. San José de Cacalutla
67. Tierra Colorada
68. Pie de Tierra Blanca (Tierra Blanca)
69. La Parota
70. Plan la Tejería (El Mesón Viejo)
71. Tierra Azul (Barranca Tierra Azul)
72. Arroyo Limón
73. Cuatro Caminos
74. Loma de Parota
75. Palo de Tehuaje
76. Piedra Grande
77. Tejoruco
78. Altepec
79. Colonia San Marcos Tuxtepec
80. El Llanito
81. El Mirador
82. San Miguel
83. El Paraíso
84. Renacimiento
85. Los Pinos
86. Colonia Santa Cruz el Mesón
87. Luz de la Montaña
88. Rancho Abdías Acevedo
89. Pirotécnicos Mixtecos

INDICADORES SOCIODEMOGRÁFICOS

COMPOSICIÓN POR EDAD Y SEXO



*En viviendas particulares habitadas

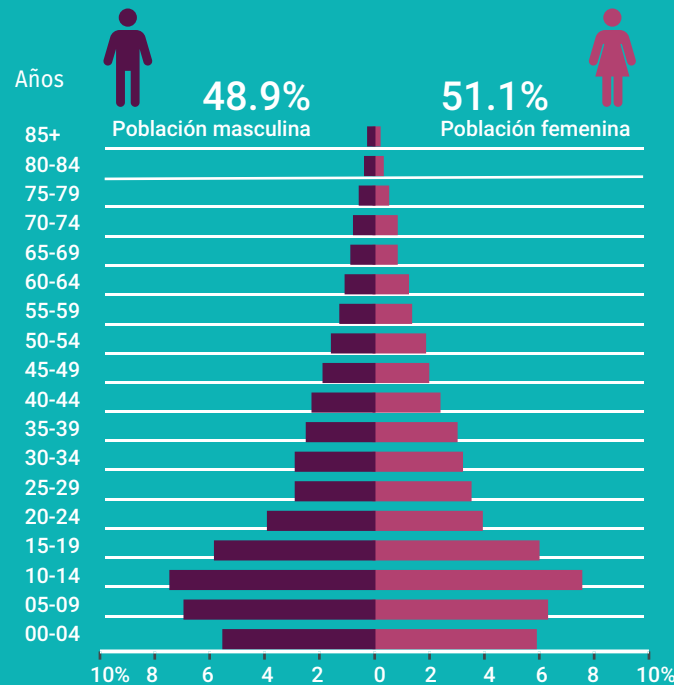

DISTRIBUCIÓN TERRITORIAL

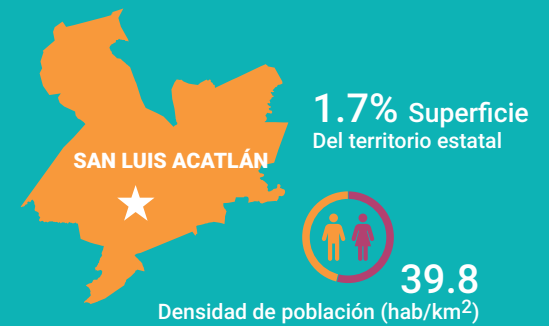

FECUNDIDAD Y MORTALIDAD

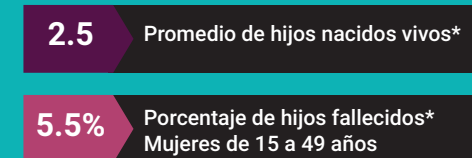

Fuente: Instituto Nacional de Estadística y Geografía (2016). Panorama sociodemográfico de Guerrero, 2015 Recuperado en: http://internet.contenidos.inegi.org.mx/contenidos/Productos/prod_serv/contenidos/espanol/bvinegi/productos/nueva_estruc/inter_censal/panorama/702825082208.pdf?platform=hootsuite

VIVIENDA

Total de viviendas particulares habitadas

9 598

Representa el 1.1% del total estatal

Promedio de ocupantes por vivienda

4.6

Promedio de ocupantes por cuarto

2.2

Tenencia de la vivienda

88.0%	Propia
3.8%	Alquilada
7.3%	Familiar o prestada
0.2%	Otra situación
0.7%	No especificado

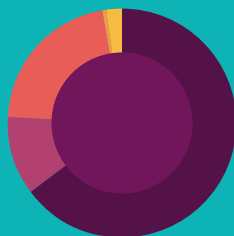

Disponibilidad de TIC

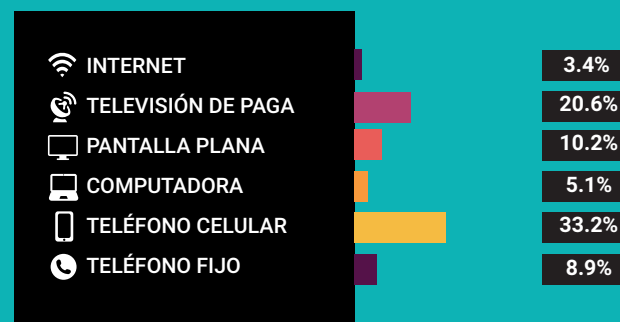

Disponibilidad de servicio de vivienda



Ahorro de energía y separación de residuos



Viviendas con materiales de construcción precarios

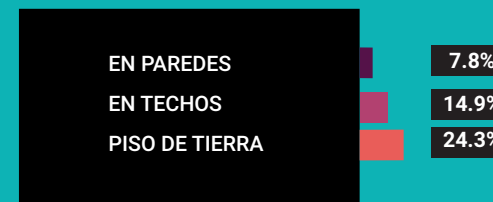

NACIONALIDAD Y ACTA DE NACIMIENTO

Inscripción en el registro civil

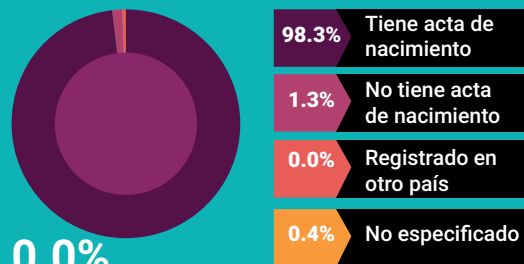

0.0%

De la población total no tiene nacionalidad mexicana

Grupo de edad	Habitantes	% de Población
0-14	17,077	39.1
15-19	5,126	11.7
20-29	6,165	14.1
30-64	12,636	28.9
65 y más	2,654	6.0

Fuente: Instituto Nacional de Estadística y Geografía (2016). Panorama sociodemográfico de Guerrero, 2015 Recuperado en: http://internet.contenidos.inegi.org.mx/contenidos/Productos/prod_serv/contenidos/espanol/bvinegi/productos/nueva_estruc/inter_cenal/panorama/702825082208.pdf?platform=hootsuite

DISTRIBUCIÓN DE LA POBLACIÓN DE SAN LUIS ACATLÁN POR GRUPOS DE EDAD

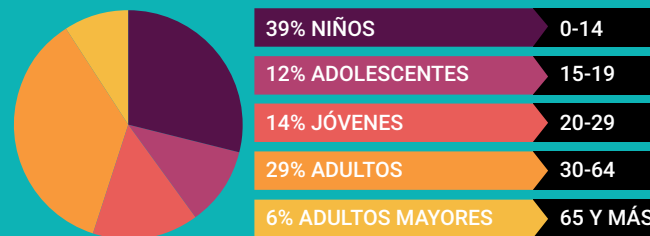

Distribución porcentual de la población según lugar de residencia de 2010

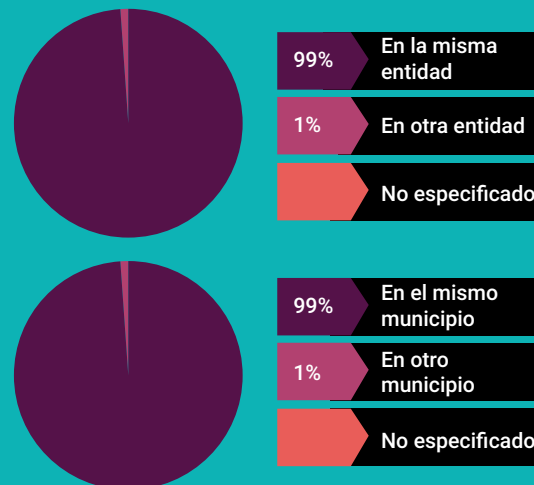

SITUACIÓN CONYUGAL

Población de 12 años y más según situación conyugal

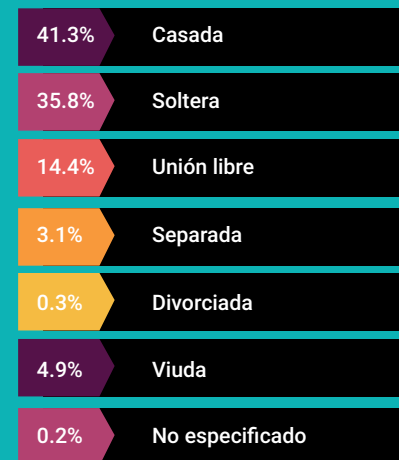

ETNICIDAD

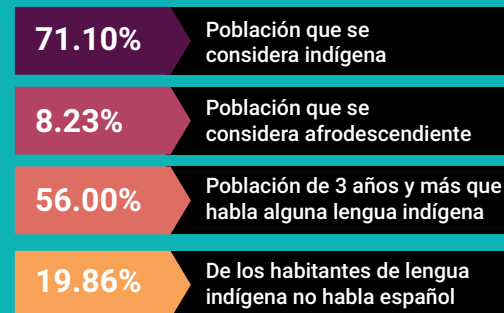

AFILIACIÓN A SERVICIOS DE SALUD

Población afiliada* 89.0%

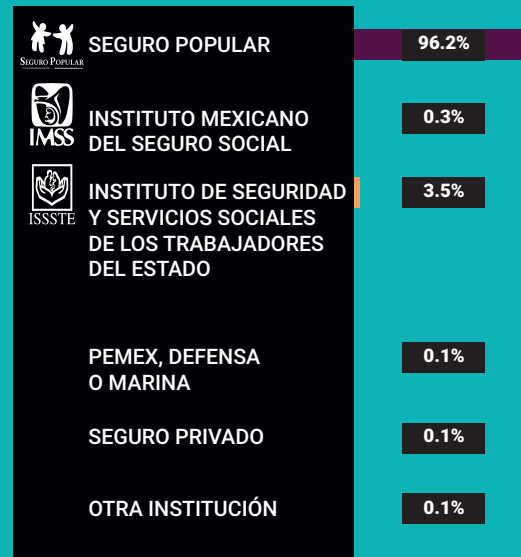

*Incluye afiliaciones múltiples

Pobreza extrema en el municipio

% de habitantes	Habitantes
51.8	18,896

Fuente: Consejo Nacional de Evaluación de la Política de Desarrollo Social (CONEVAL), Resultados de la medición de Pobreza a nivel municipal 2015 y su comparativo con el año 2010. Recuperado en: https://www.coneval.org.mx/coordinacion/entidades/Guerrero/Paginas/pobreza_municipal2015.aspx

CARACTERÍSTICAS EDUCATIVAS

Población de 15 años y más

96.4%
15 a 24 años

67.3%
25 años y más



Población de 15 años y más según nivel de escolaridad

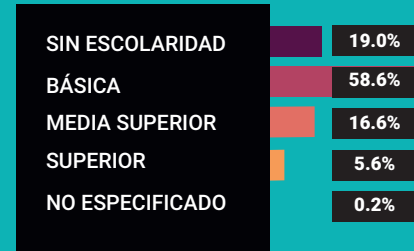

Asistencia y movilidad escolar por grupos de edad



CARACTERÍSTICAS ECONÓMICAS

Población de 12 años y más Económicamente activa (PEA)

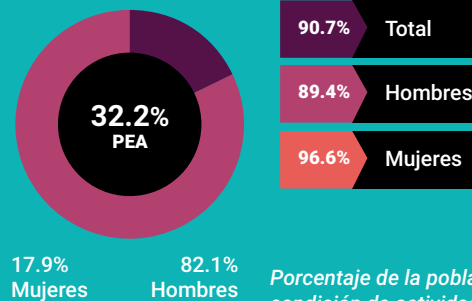

Porcentaje de la población de 12 años y más con condición de actividad no especificada 0.3

No económicamente activa (PNEA)

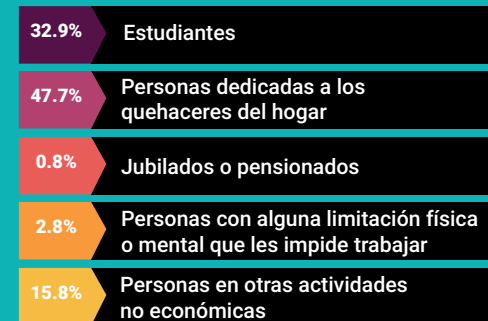



PROYECCIONES MUNICIPALES 2015-2030

Grupos de edad	2015		2016		2017		2018	
	Hombres	Mujeres	Hombres	Mujeres	Hombres	Mujeres	Hombres	Mujeres
0-4	2699	2736	2655	2690	2594	2631	2531	2570
5-9	3062	2961	3050	2940	3038	2920	3023	2898
10-14	2961	2889	2966	2888	2978	2891	2983	2890
15-19	2480	2409	2475	2410	2478	2412	2482	2415
20-24	1906	1871	1912	1881	1914	1885	1911	1885
25-29	1493	1562	1524	1588	1553	1611	1578	1632
30-34	1251	1390	1278	1415	1304	1439	1331	1463
35-39	1075	1223	1081	1237	1089	1251	1101	1267
40-44	998	1091	1002	1104	1003	1114	1003	1121
45-49	895	940	906	954	917	967	926	980
50-54	762	814	770	826	775	835	782	845
55-59	636	705	647	724	655	738	663	751
60-64	524	575	539	595	551	613	563	630
65 y más	1248	1344	1271	1378	1293	1407	1317	1438
Total por sexo	21990	22510	22076	22630	22142	22714	22194	22785
Total	44500		44706		44856		44979	

2019		2020		2021		2022	
Hombres	Mujeres	Hombres	Mujeres	Hombres	Mujeres	Hombres	Mujeres
2468	2508	2405	2447	2349	2390	2299	2339
3003	2873	2978	2845	2941	2807	2894	2761
2982	2884	2977	2875	2969	2864	2957	2850
2488	2416	2493	2413	2495	2408	2492	2399
1905	1880	1897	1874	1889	1866	1884	1858
1597	1648	1610	1659	1616	1664	1616	1664
1358	1487	1385	1509	1413	1532	1438	1552
1117	1284	1135	1302	1155	1320	1177	1340
1002	1128	1003	1134	1007	1142	1014	1151
934	992	940	1003	944	1012	945	1020
788	855	796	867	804	879	813	893
669	762	674	773	680	783	685	793
575	647	586	664	596	679	605	694
1344	1470	1372	1505	1402	1542	1435	1580
22230	22834	22251	22870	22260	22888	22254	22894
45064		45121		45148		45148	

Fuente: Consejo Nacional de Población (2019). Proyecciones de la población de los municipios de México, 2015-2030. Recuperado de <https://www.gob.mx/conapo/documentos/proyecciones-de-la-poblacion-de-los-municipios-de-mexico-2015-2030>



PROYECCIONES MUNICIPALES 2015-2030

Grupos de edad	2023		2024		2025		2026	
	Hombres	Mujeres	Hombres	Mujeres	Hombres	Mujeres	Hombres	Mujeres
0-4	2252	2289	2207	2243	2166	2198	2128	2157
5-9	2843	2711	2790	2658	2736	2604	2687	2555
10-14	2941	2833	2920	2812	2893	2785	2853	2748
15-19	2485	2386	2473	2369	2457	2348	2440	2325
20-24	1881	1849	1879	1839	1878	1827	1875	1811
25-29	1612	1659	1606	1652	1600	1643	1595	1632
30-34	1461	1570	1478	1585	1490	1594	1496	1599
35-39	1199	1359	1222	1378	1245	1397	1269	1416
40-44	1025	1163	1039	1176	1056	1190	1075	1206
45-49	945	1026	945	1032	947	1040	952	1049
50-54	821	906	829	919	835	932	839	943
55-59	692	803	699	814	707	826	716	839
60-64	613	706	620	718	627	728	633	738
65 y más	1468	1620	1503	1662	1539	1704	1575	1747
Total por sexo	22238	22880	22210	22857	22176	22816	22133	22765
Total	45118		45067		44992		44898	

2027		2028		2029		2030	
Hombres	Mujeres	Hombres	Mujeres	Hombres	Mujeres	Hombres	Mujeres
2095	2119	2066	2085	2041	2055	2021	2029
2642	2508	2598	2461	2554	2415	2510	2368
2802	2701	2747	2649	2687	2592	2624	2532
2419	2298	2396	2268	2368	2234	2337	2197
1870	1792	1861	1769	1850	1743	1837	1714
1590	1622	1590	1612	1591	1601	1593	1588
1497	1598	1496	1594	1493	1588	1489	1580
1292	1433	1312	1447	1328	1459	1340	1467
1095	1223	1116	1240	1138	1258	1160	1275
960	1060	973	1074	989	1091	1008	1110
842	953	844	962	847	971	852	982
725	852	734	866	743	879	751	891
640	748	648	759	657	770	666	782
1612	1791	1649	1834	1686	1878	1724	1921
22081	22698	22030	22620	21972	22534	21912	22436
44779		44650		44506		44348	

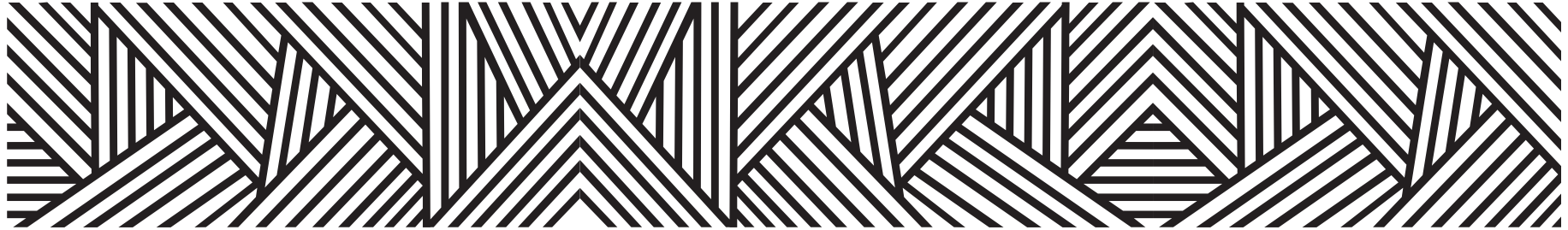

PROYECCIONES DE POBLACIÓN POR GRUPOS DE EDAD 2015-2030

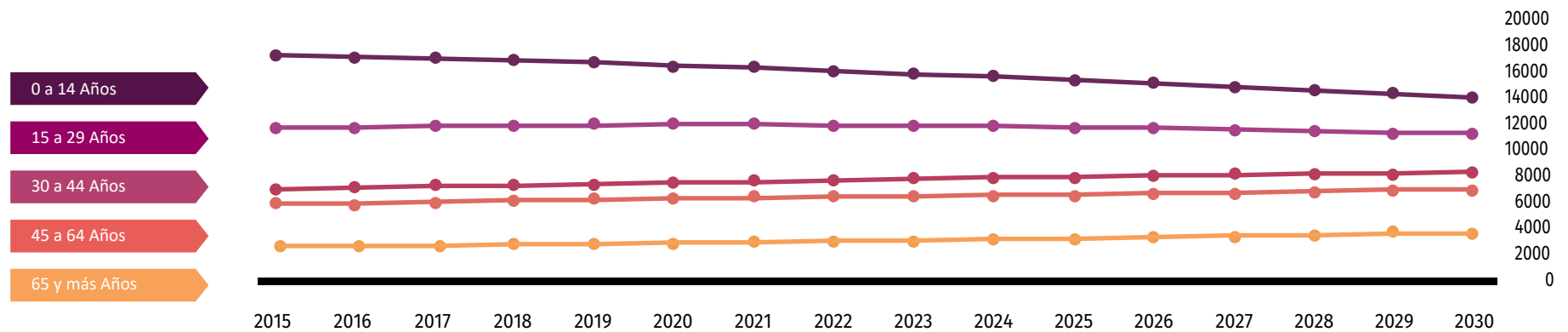

Fuente: Consejo Nacional de Población (2019). Proyecciones de la población de los municipios de México, 2015-2030. Recuperado de <https://www.gob.mx/conapo/documentos/proyecciones-de-la-poblacion-de-los-municipios-de-mexico-2015-2030>

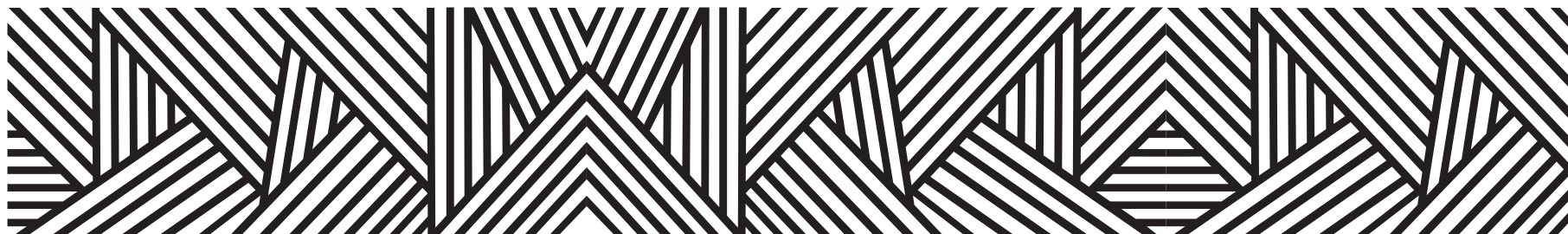

DATOS GEOGRÁFICOS CULTURALES

Ubicación Geográfica	Coordenadas y altitud	Colindancias	Otros datos
	Entre los paralelos 16° 38' y 17° 06' de latitud norte; los meridianos 98° 31' y 98° 58' de longitud oeste; altitud entre 0 y 2 000 m.	Colinda al norte con los municipios de Acatepec, Tlacoapa, Malinaltepec e Iliatenco; al este con los municipios de Iliatenco, Metlatónoc, Igualapa, y Azoyú; al sur con los municipios de Azoyú, Marquelia, Copala y Cuauhtepic; al oeste con los municipios de Cuauhtepic, Ayutla de los Libres y Acatepec.	Ocupa el 1.73% de la superficie del estado. Cuenta con 68 localidades y una población total de 43,671 habitantes.
Fisiografía	Provincia	Subprovincia	Sistemas de topografías
	Sierra Madre del Sur (100%).	Costas del Sur (79.08%) y Cordillera Costera del Sur (20.92%).	Sierra baja compleja (58.29%), Sierra alta compleja (20.92%), Valle de laderas tendidas con lomerío (12.31%) y Lomerío con llanuras (8.48%).

	Flora	Fauna
Principales ecosistemas	<p>La vegetación se compone de selva caducifolia y bosques de pino y encino constituyendo éstos últimos, el principal recurso forestal y se localizan en la parte norte del municipio (Tlaxcalixtlahuaca, Pasaca del Oro, San José Vista Hermosa, Pueblo Hidalgo y Buenavista).</p> <p>Entre los distintos tipos de vegetación encontramos: Cocoteros, robles, caoba, cedro, parota, bocote, otates, carrizos, hormiguillo, cahuananches, tehuaje, tonaloco y María; entre otros.</p>	<p>La fauna está compuesta por: Coyotes, tlacuaches, zorrillos, jabalíes, zorros, en la parte alta encontramos conejos armadillos, juquimillas, ratas, tuzas, nutrias y otros.</p> <p>Dentro de los reptiles se encuentran: Iguanas, víboras, mazacuatas, coralillos, lagartija etc. De las aves silvestres se encuentran palomas pericos codornices, gavilanes, garzas, pájaros carpinteros, golondrinas, tecolotes, águilas, cotorro, hurras, guacamayas y gorrioncillos.</p>

	Uso del suelo	Vegetación
Uso del suelo y vegetación	Agricultura (6.79%) y zona urbana (0.84%).	Bosque (63.28%), selva (23.94%) y pastizal (5.15%).

Arqueológica y monumentos históricos	Capilla del Barrio de la Villa y el templo parroquial.
---	--

Fuente: Instituto Nacional para el Federalismo y el Desarrollo Municipal (INAFED) Enciclopedia de los Municipios de México [Recuperado en : www.e-local.gob.mx/wb2/ELOCAL/EMM_guerrero](http://www.e-local.gob.mx/wb2/ELOCAL/EMM_guerrero)

	Artesanías	Gastronomía	Artes
Cultura popular	Tejido, bordado de huipiles, manteles, servilletas y batas en la comunidad de Yoloxóchitl, la alfarería, la ebanistería, talabartería, sombreros de palma, cestería y otros.	<p>Comida: Guisos de pavos, mole rojo, relleno de puerco, hasta la más variada y rica comida típica como son: Los famosos tamales de arroz, heridos, de iguana, elotes, nejos, de calabaza, de tomate, de chipile y picadillo, tortillas de plátano, de elote, de frijol, memelas de manteca y los ticazos.</p> <p>Bebida: Atole de granillo, de leche, atole blanco con conserva de papaya, champurrado de cacao, de maíz morado, de nanche, de piña, mango ciruela agria, tamarindo, coco y elote.</p>	La música tradicional del municipio es la del chile frito que es una música popular de hazañas, romances, religiones y fúnebre. También está la música con flauta de carrizo.

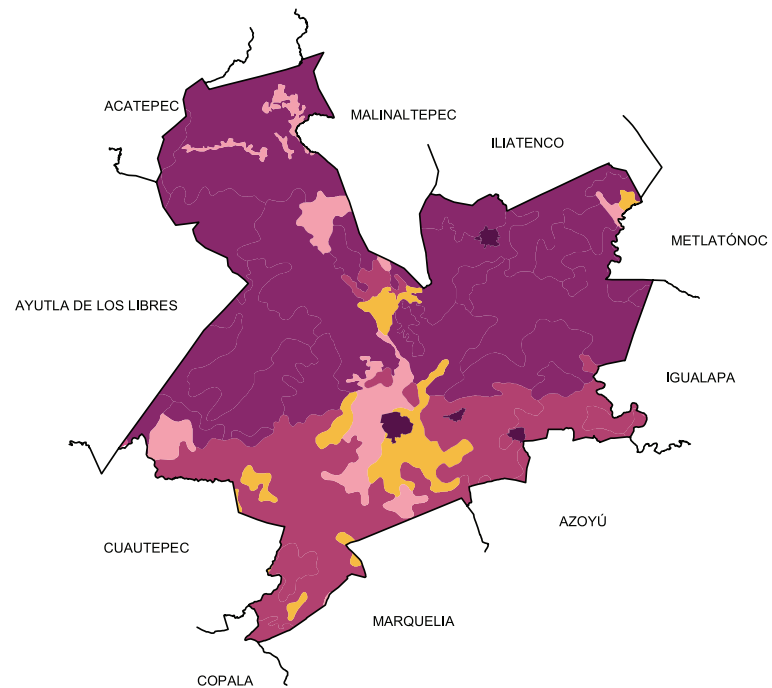
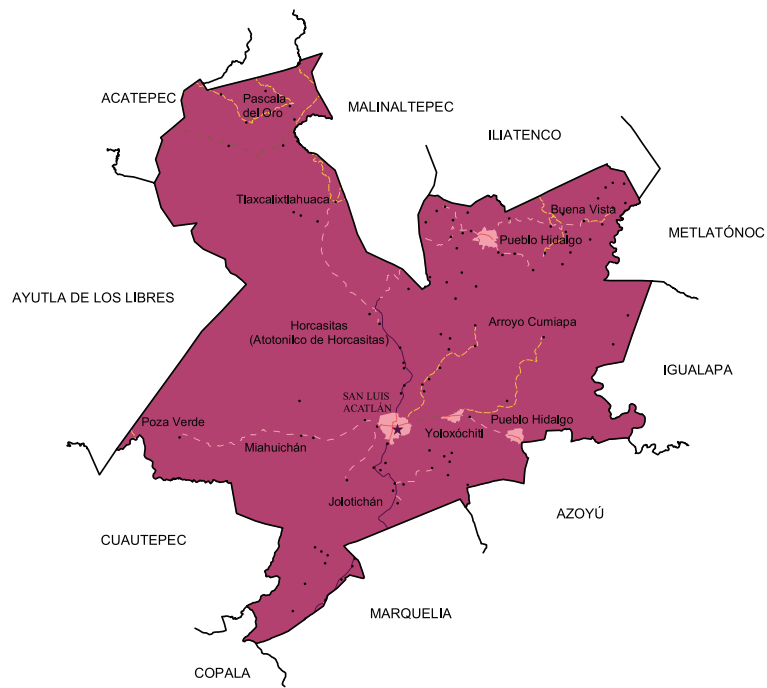

Localidades e Infraestructura para el Transporte

- Carretera de dos carriles
- Calle
- - - Terracería
- - - Brecha
- Zona urbana
- ★ Cabecera
- Localidad

Uso de suelo y vegetación

- Agricultura
- Bosque
- Pastizal
- Selva
- Zona urbana

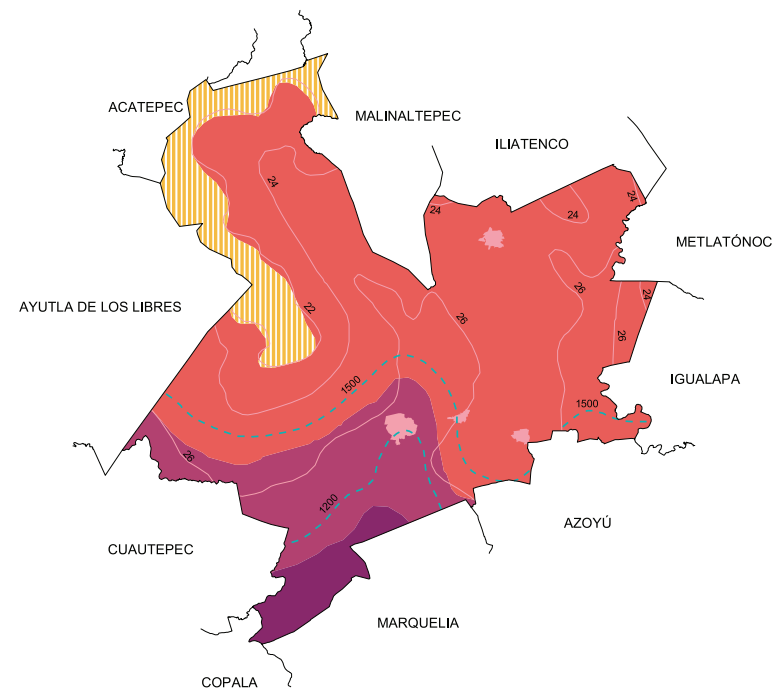
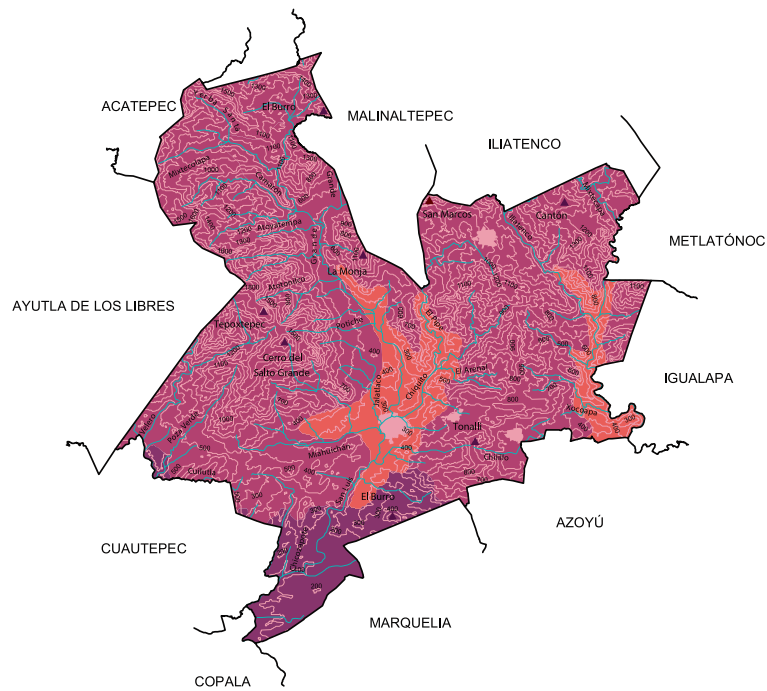

Relieve

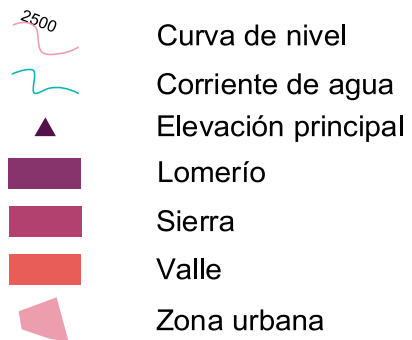

Climas

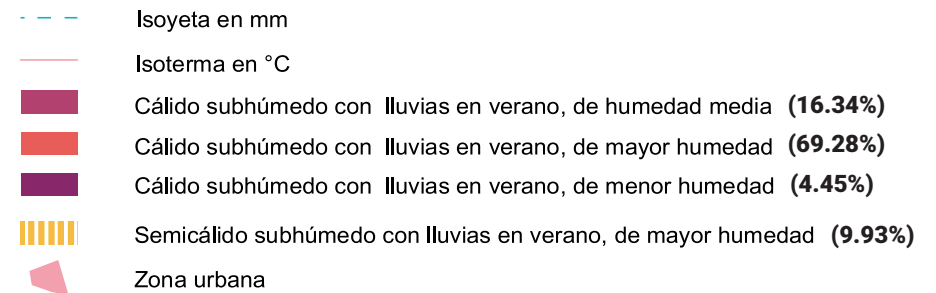

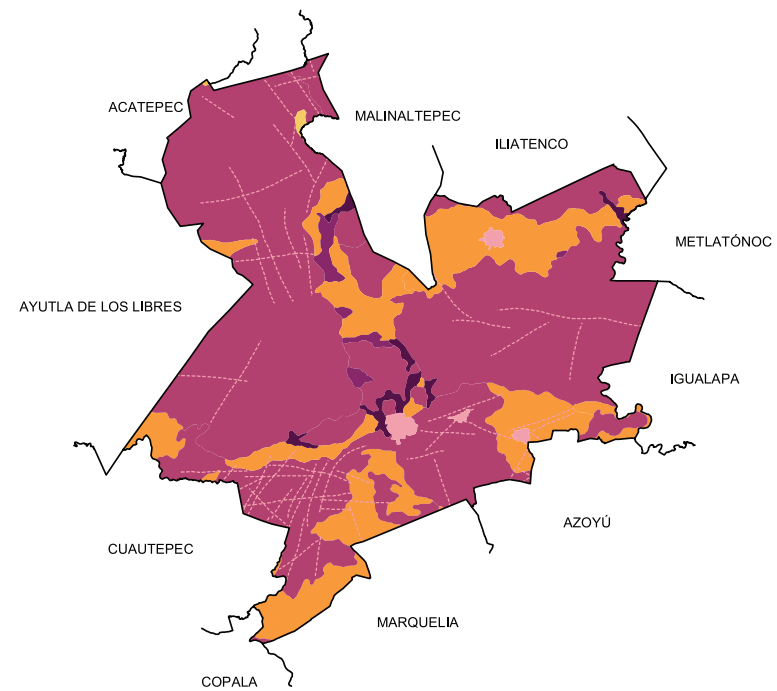
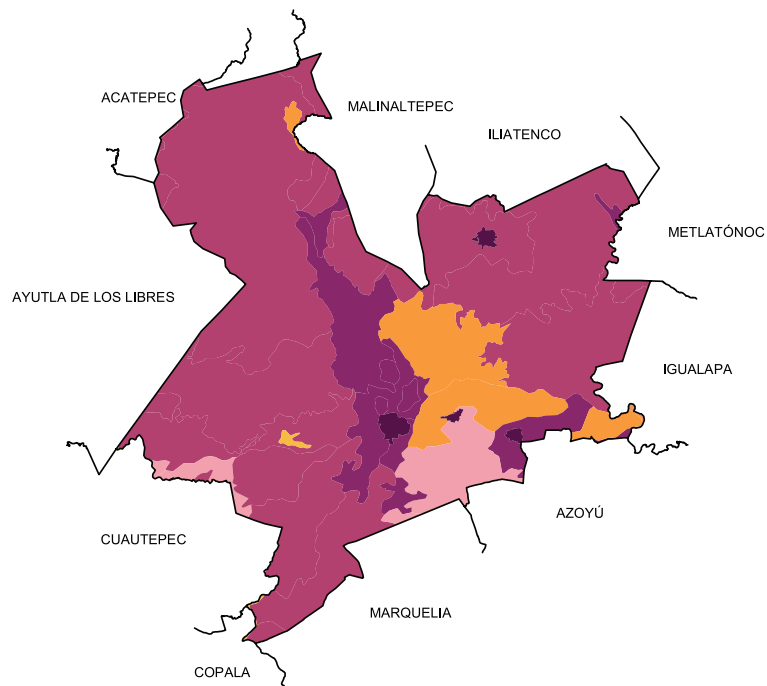

Suelos Dominantes

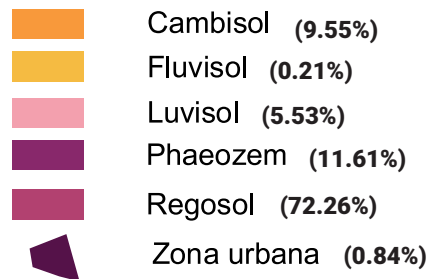

Geología (Clase de roca)

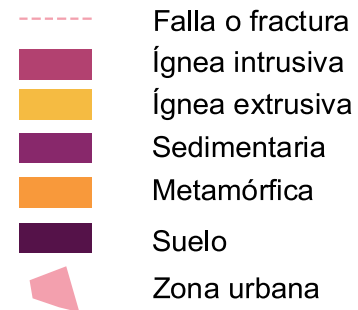

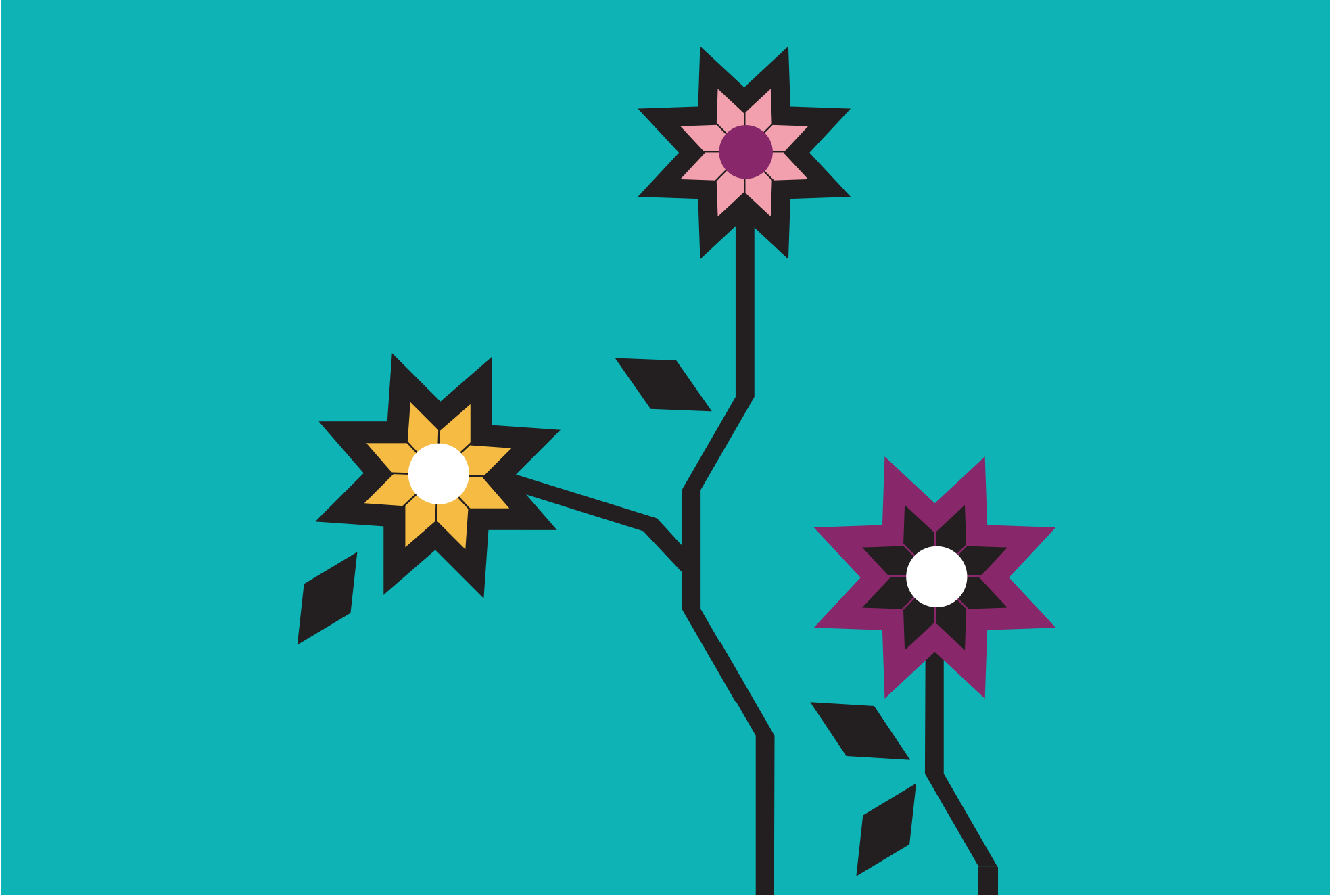

A stylized illustration on a teal background. A black bird with a purple crest and a long tail is perched on a horizontal branch. To the right, a vertical stem rises from the bottom, branching into two flowers. The upper flower has a purple center and yellow petals, while the lower flower has a yellow center and blue petals. Both flowers have black outlines. There are also some black diamond shapes scattered around the branch and stem.

LX.SAN MARCOS

“Imagen de San Marcos, evangelista, debido a esto, la población adopta este nombre para el municipio y su cabecera”.

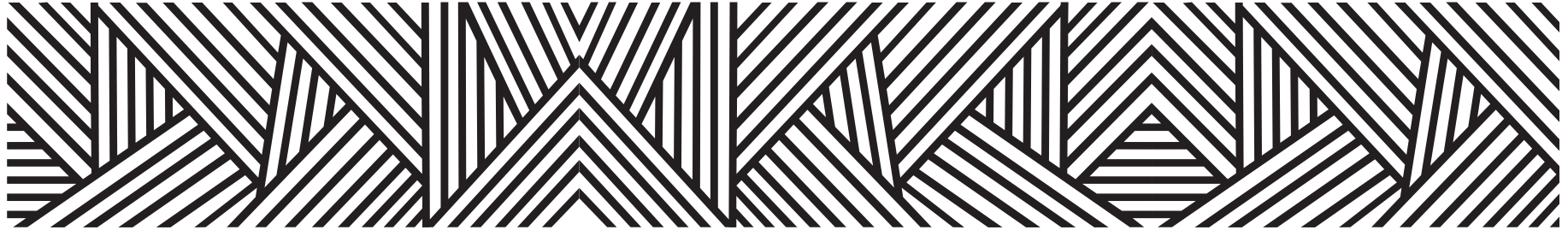

Algunos historiadores afirman que el nombre de este municipio originalmente fue La Estancia; posteriormente, los evangelizadores franciscanos traían consigo la imagen de San Marcos, evangelista debido a esto, la población adopta este nombre para el municipio y su cabecera.

“Imagen de San Marcos, evangelista, debido a esto, la población adopta este nombre para el municipio y su cabecera”.

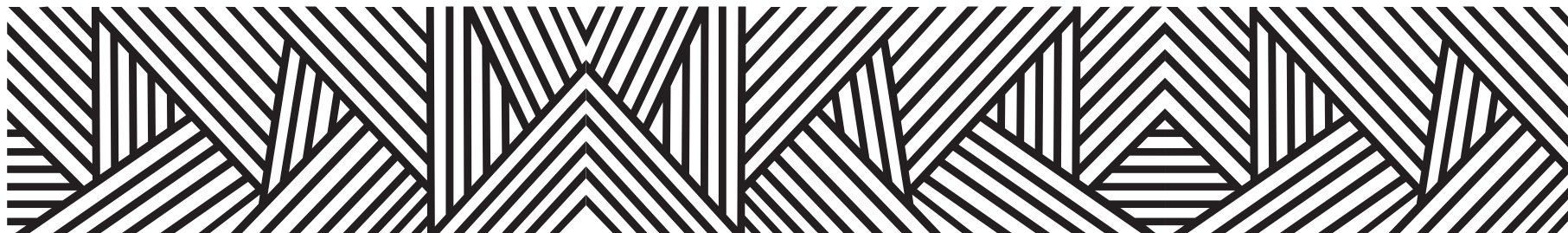

CONTEXTO MUNICIPAL

El municipio de San Marcos se localiza en la región Costa Chica del estado de Guerrero, cuenta con una superficie de 1,158 km² y densidad de población de 42.8 habitantes por km²; su tasa de crecimiento promedio anual en el periodo 2010-2015, es de (0.4), con una población de 49,449 habitantes y se estima que para 2030 sea de 52,604 personas.

El porcentaje de población económicamente activa es del 41.5%, de los cuales 74.8% son hombres y 25.2% mujeres; la población ocupada es del 95.5%, 94.5% son hombres y 98.2% mujeres.

De las 12,568 viviendas particulares habitadas, el 98.2% disponen de energía eléctrica; de agua entubada el 36.3%; de drenaje el 72.7%; sanitarios 73.9%; en relación a la disponibilidad de bienes y tecnologías de la información y de la comunicación; el 46.9% cuenta con teléfono celular; 8.5% computadora y 8.2% internet.

Según nivel de escolaridad de la población de 15 años y más, el 15.3% no tiene escolaridad; 61.2% tiene educación básica; media superior 17.4% y educación superior 5.9%.

El 88.6% de la población total del municipio, se encuentra afiliada a servicios de salud, entre los que destacan, Seguro Popular con el 89.3% y el ISSSTE 6.4%.

El 1.17% de la población de 3 años y más habla lengua indígena, el 25.89% se considera indígena y el 11.18 se considera afrodescendiente.

En 2016, se registraron 68,774 guerrerenses en los consulados de los EEUU, de los cuales el 3.0% corresponden al municipio de San Marcos y residen principalmente en los estados de California, Illinois, Texas, Nueva York y Georgia de EUA.

Estimaciones del CONAPO, con base en la Encuesta Intercensal 2015 del INEGI, lo clasifica con un índice de marginación alto, ocupando el lugar 45 a nivel estatal y 436 en el contexto nacional.

Por otra parte el CONEVAL en su informe 2015, reporta que en el municipio San Marcos existen 9,804 personas en pobreza extrema, representa el 12.5% de su población que tienen tres o más carencias de seis posibles y se encuentran por debajo de la línea de bienestar mínimo.

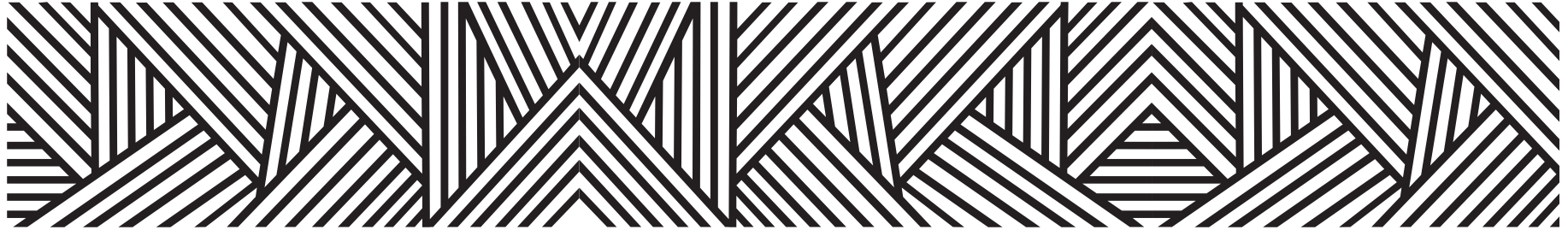

LOCALIDADES DEL MUNICIPIO

1. San Marcos
2. Altamira (El Frijolar)
3. Alto de Ventura
4. Amate Morado
5. Colonia Anáhuac
6. Anáhuac
7. Arroyo de Limón
8. La Barra de Santa Rosa
9. Barranca Prieta
10. Barrio Nuevo (Toro Pando)
11. Bella Vista
12. Buena Vista del Sur
13. El Cacao
14. Caridad
15. El Carmen
16. El Cerro Pesquería
17. El Cocoyult (Coacoyul)
18. El Cortés
19. Las Cruces
20. El Cuco
21. Chacalapa del Pacífico
22. La Estancia
23. Estero Verde
24. La Granja (Las Piedritas)
25. El Guayabo
26. Jiménez
27. Las Lechugas
28. Las Lomitas de Papagayo
29. Las Lomitas de Nexpa (Las Lomitas)
30. Llano Bonito
31. Llano de la Puerta
32. Llano Grande
33. El Maguey
34. Medanitos Perros de Agua
35. Las Mesas
36. Las Minas
37. Moctezuma
38. Monte Alto
39. Monte Redondo
40. Ocotillo
41. Palomar de las Flores
42. Piedra Blanca
43. Piedra Parada
44. Plan Grande
45. El Porvenir
46. Rancho Alegre
47. Rancho Nuevo
48. Rancho Viejo

- | | | | | | |
|-----|---------------------------------------|------|--------------------------------|------|---------------------------------------|
| 49. | San José Guatemala | 81. | Sepudo | 113. | Vista Alegre |
| 50. | San José la Pala | 82. | El Guamil | 114. | Carretera Nacional Avenida las Palmas |
| 51. | San Juan Grande | 83. | El Linar | 115. | La Mirita |
| 52. | San Juan Chico | 84. | Las Palmitas | 116. | Las Brisas |
| 53. | San Miguel | 85. | El Papayo | 117. | Barranca Prieta |
| 54. | Santa Elena Guerrero | 86. | Rancho del Capitán | 118. | La Loma del Chivo |
| 55. | Santa Elena de la Villa | 87. | Rancho los Cantiles | 119. | Los Mogotes |
| 56. | Santo Domingo | 88. | Rancho Julio Estrada | 120. | Los Tabachines |
| 57. | Tamarindillo | 89. | Rancho los Tamarindos | 121. | La Cucucha |
| 58. | El Tamarindo | 90. | Nuevo Tecomulapa | 122. | Nuevo Santo Domingo |
| 59. | Tecomate Nanchal | 91. | El Tepehuajito | 123. | Poza del Tule |
| 60. | Tecomate Pesquería | 92. | Vereda del Llano de la Puerta | 124. | Acamiel |
| 61. | Las Vigas | 93. | Yupito | | |
| 62. | Vista Hermosa | 94. | Teguajito (Cerro Enjenjible) | | |
| 63. | Yucatán de las Flores | 95. | Chapopote | | |
| 64. | La Unión (Arroyo de la Unión) | 96. | Colonia el Cuco | | |
| 65. | Chamizal | 97. | La Ilusión | | |
| 66. | Plan de Quintero | 98. | Los Limoncitos | | |
| 67. | Amazquite | 99. | El Rincón de Huehuetán | | |
| 68. | Los Otates | 100. | El Agostadero | | |
| 69. | La Barrera | 101. | Agua Dulce | | |
| 70. | Barranquilla (La Pulga) | 102. | Barrio Pobre | | |
| 71. | Lagunilla | 103. | El Carrizo | | |
| 72. | Arroyo Grande | 104. | La Troja | | |
| 73. | Espinalillo del Tenante (Espinalillo) | 105. | La Vuelta del Charco | | |
| 74. | Vista Alegre | 106. | El Arenal (Huerta los Ramírez) | | |
| 75. | El Pacífico | 107. | Río Playa | | |
| 76. | Las Parotas | 108. | Tierra y Libertad | | |
| 77. | Pozas | 109. | La Unión | | |
| 78. | Las Ramaditas | 110. | El Dorado | | |
| 79. | El Tejoruco (La Horqueta) | 111. | Rancho Artemio Romero Morales | | |
| 80. | El Roble | 112. | Rancho Marcelino Vázquez | | |

INDICADORES SOCIODEMOGRÁFICOS

COMPOSICIÓN POR EDAD Y SEXO

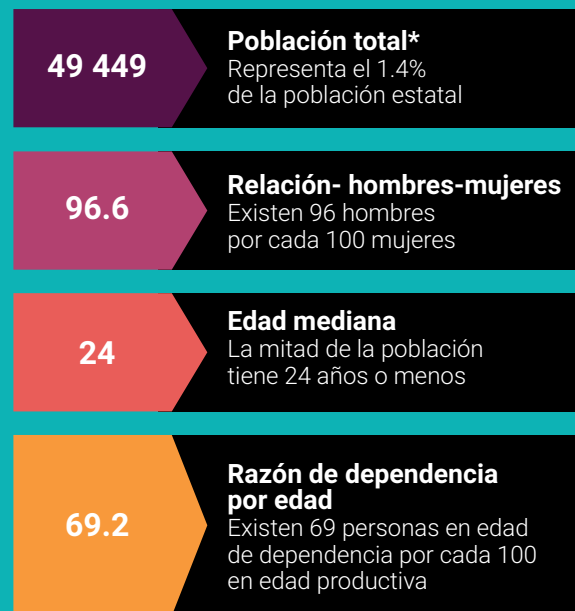

*En viviendas particulares habitadas

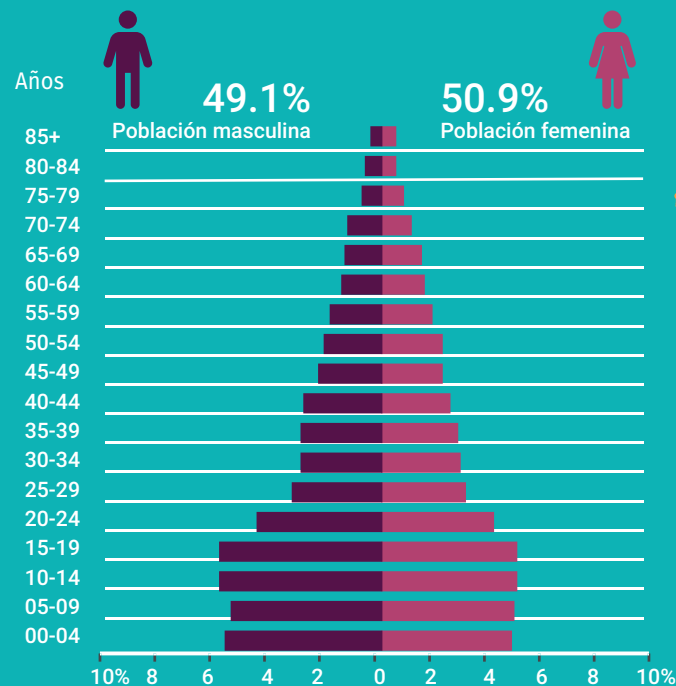

DISTRIBUCIÓN TERRITORIAL

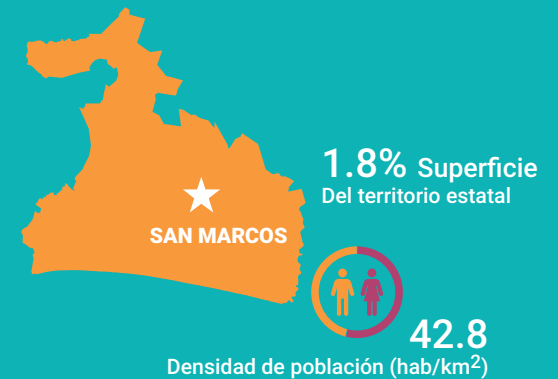

FECUNDIDAD Y MORTALIDAD

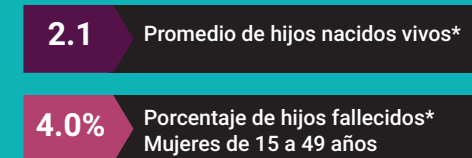

Fuente: Instituto Nacional de Estadística y Geografía (2016). Panorama sociodemográfico de Guerrero, 2015 Recuperado en: http://internet.contenidos.inegi.org.mx/contenidos/Productos/prod_serv/contenidos/espanol/bvinegi/productos/nueva_estruc/inter_censal/panorama/702825082208.pdf?platform=hootsuite

VIVIENDA

Total de viviendas particulares habitadas

12 568

Representa el 1.4% del total estatal

Promedio de ocupantes por vivienda

3.9

Promedio de ocupantes por cuarto

1.6

Tenencia de la vivienda

83.3%	Propia
3.4%	Alquilada
12.5%	Familiar o prestada
0.3%	Otra situación
0.5%	No especificado

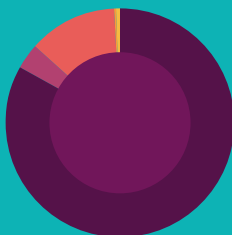

Disponibilidad de TIC

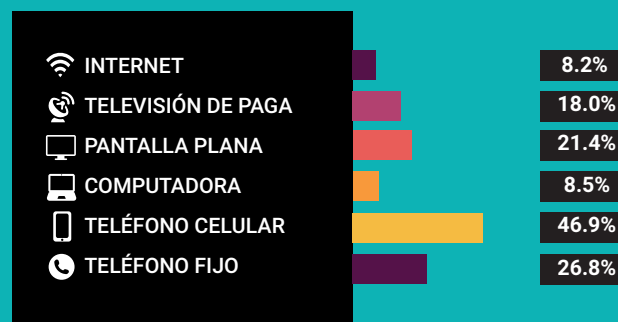

Disponibilidad de servicio de vivienda



Ahorro de energía y separación de residuos



Viviendas con materiales de construcción precarios

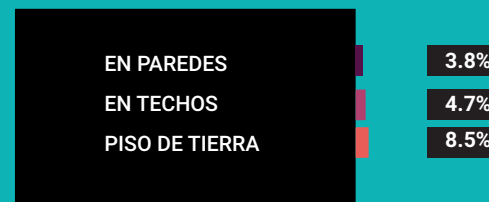

NACIONALIDAD Y ACTA DE NACIMIENTO

Inscripción en el registro civil

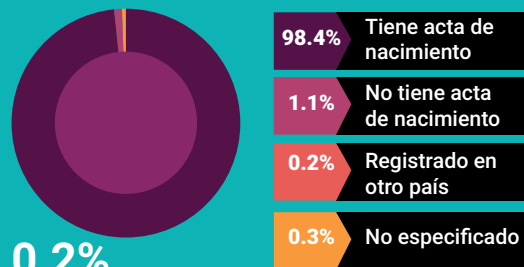

0.2%

De la población total no tiene nacionalidad mexicana

Grupo de edad	Habitantes	% de Población
0-14	15,706	31.7
15-19	5,375	10.8
20-29	7,480	15.1
30-64	16,371	33.1
65 y más	4,506	9.1

Fuente: Instituto Nacional de Estadística y Geografía (2016). Panorama sociodemográfico de Guerrero, 2015 Recuperado en: http://internet.contenidos.inegi.org.mx/contenidos/Productos/prod_serv/contenidos/espanol/bvinegi/productos/nueva_estruc/inter_censal/panorama/702825082208.pdf?platform=hootsuite

DISTRIBUCIÓN DE LA POBLACIÓN DE SAN MARCOS POR GRUPOS DE EDAD

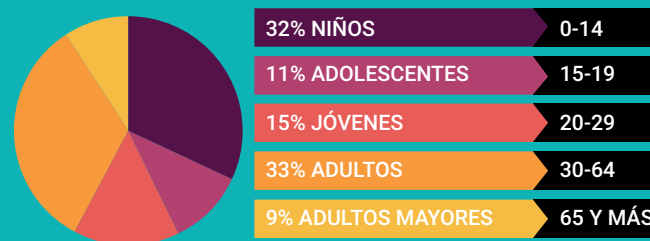

Distribución porcentual de la población según lugar de residencia de 2010

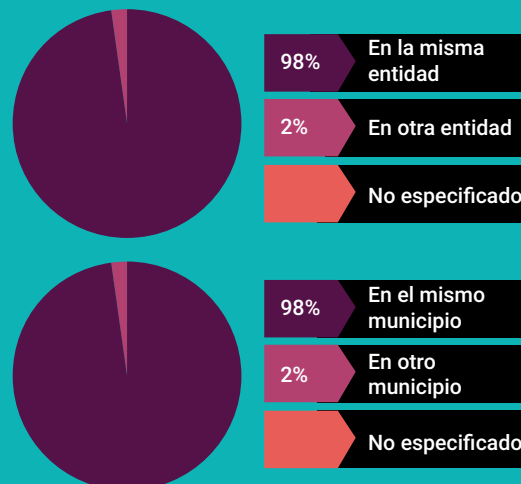

SITUACIÓN CONYUGAL

Población de 12 años y más según situación conyugal

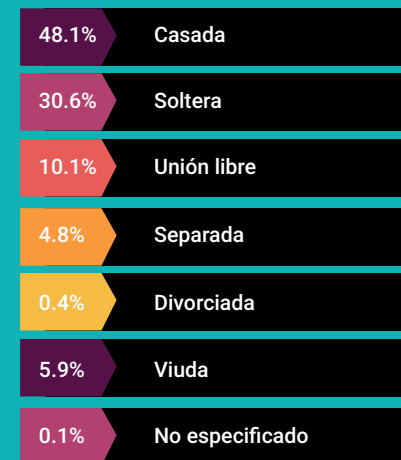

ETNICIDAD



AFILIACIÓN A SERVICIOS DE SALUD

Población afiliada* 88.6%

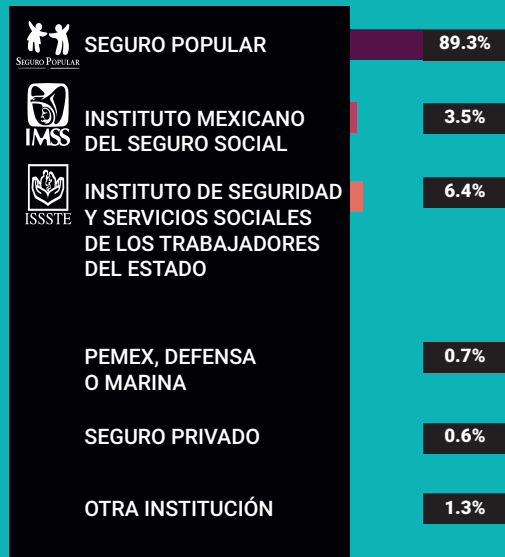

*Incluye afiliaciones múltiples

Pobreza extrema en el municipio

% de habitantes	Habitantes
12.5	9,804

Fuente: Consejo Nacional de Evaluación de la Política de Desarrollo Social (CONEVAL), Resultados de la medición de Pobreza a nivel municipal 2015 y su comparativo con el año 2010. Recuperado en: https://www.coneval.org.mx/coordinacion/entidades/Guerrero/Paginas/pobreza_municipal2015.aspx

CARACTERÍSTICAS EDUCATIVAS

Población de 15 años y más

97.7%
15 a 24 años

76.2%
25 años y más



Población de 15 años y más según nivel de escolaridad



Asistencia y movilidad escolar por grupos de edad



CARACTERÍSTICAS ECONÓMICAS

Población de 12 años y más Económicamente activa (PEA)

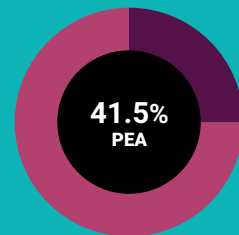

25.2% Mujeres
74.8% Hombres

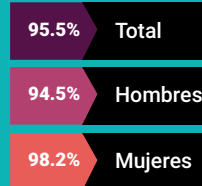

Porcentaje de la población de 12 años y más con condición de actividad no especificada 0.1

No económicamente activa (PNEA)

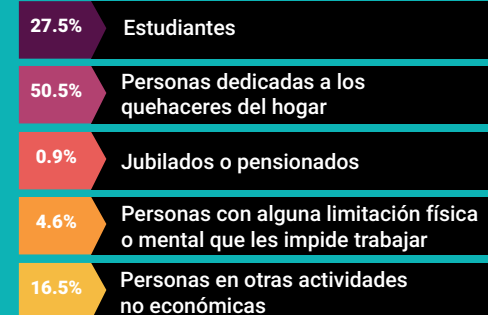
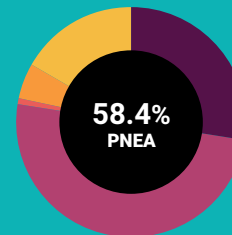



PROYECCIONES MUNICIPALES 2015-2030

Grupos de edad	2015		2016		2017		2018	
	Hombres	Mujeres	Hombres	Mujeres	Hombres	Mujeres	Hombres	Mujeres
0-4	2670	2542	2641	2506	2597	2459	2553	2413
5-9	2746	2654	2710	2616	2678	2582	2646	2549
10-14	2844	2739	2809	2699	2783	2664	2756	2630
15-19	2661	2556	2636	2530	2625	2508	2618	2490
20-24	2180	2133	2194	2137	2206	2136	2212	2132
25-29	1658	1723	1699	1746	1739	1767	1776	1786
30-34	1396	1536	1424	1553	1453	1569	1483	1586
35-39	1313	1463	1319	1468	1330	1474	1345	1482
40-44	1284	1417	1290	1428	1292	1434	1293	1439
45-49	1157	1303	1170	1322	1182	1338	1194	1354
50-54	1053	1187	1062	1203	1069	1215	1076	1227
55-59	949	1068	966	1092	978	1110	989	1126
60-64	790	912	813	941	831	967	849	993
65 y más	1952	2421	1991	2475	2029	2523	2070	2574
Total por sexo	24653	25654	24724	25716	24792	25746	24860	25781
Total	50307		50440		50538		50641	

2019		2020		2021		2022	
Hombres	Mujeres	Hombres	Mujeres	Hombres	Mujeres	Hombres	Mujeres
2507	2365	2463	2318	2426	2278	2394	2243
2614	2518	2581	2486	2541	2450	2497	2410
2729	2597	2701	2565	2677	2536	2655	2510
2615	2472	2615	2457	2615	2441	2613	2425
2216	2126	2219	2119	2223	2113	2229	2107
1807	1803	1831	1814	1848	1821	1858	1822
1514	1603	1546	1622	1579	1641	1610	1659
1365	1494	1389	1508	1415	1523	1443	1541
1294	1442	1297	1447	1304	1454	1316	1462
1204	1370	1212	1384	1218	1396	1220	1406
1085	1241	1095	1257	1107	1274	1119	1293
997	1140	1006	1154	1014	1167	1023	1182
866	1018	882	1043	897	1066	911	1087
2114	2629	2160	2688	2209	2751	2260	2817
24927	25818	24997	25862	25073	25911	25148	25964
50745		50859		50984		51112	

Fuente: Consejo Nacional de Población (2019). Proyecciones de la población de los municipios de México, 2015-2030. Recuperado de <https://www.gob.mx/conapo/documentos/proyecciones-de-la-poblacion-de-los-municipios-de-mexico-2015-2030>



PROYECCIONES MUNICIPALES 2015-2030

Grupos de edad	2023		2024		2025		2026	
	Hombres	Mujeres	Hombres	Mujeres	Hombres	Mujeres	Hombres	Mujeres
0-4	2364	2209	2335	2178	2307	2149	2281	2121
5-9	2453	2371	2410	2333	2369	2297	2338	2268
10-14	2634	2487	2614	2465	2596	2445	2572	2422
15-19	2609	2409	2604	2392	2599	2376	2594	2362
20-24	2239	2103	2250	2099	2262	2093	2271	2086
25-29	1864	1821	1866	1817	1868	1813	1870	1809
30-34	1638	1676	1661	1692	1678	1703	1688	1711
35-39	1473	1560	1503	1580	1534	1601	1565	1623
40-44	1334	1475	1355	1491	1381	1509	1409	1529
45-49	1221	1414	1224	1422	1228	1432	1237	1444
50-54	1131	1313	1142	1332	1151	1351	1158	1368
55-59	1033	1197	1044	1214	1057	1233	1072	1254
60-64	923	1106	934	1124	944	1140	954	1157
65 y más	2313	2887	2368	2961	2423	3036	2478	3114
Total por sexo	25229	26028	25310	26100	25397	26178	25487	26268
Total	51257		51410		51575		51755	

2027		2028		2029		2030	
Hombres	Mujeres	Hombres	Mujeres	Hombres	Mujeres	Hombres	Mujeres
2257	2096	2233	2073	2211	2052	2190	2033
2313	2246	2292	2227	2275	2211	2262	2200
2545	2397	2521	2374	2499	2353	2481	2336
2590	2349	2585	2337	2580	2325	2574	2314
2276	2076	2276	2065	2272	2050	2264	2034
1875	1806	1880	1803	1888	1801	1894	1799
1693	1715	1695	1717	1695	1718	1695	1719
1595	1644	1622	1665	1644	1684	1661	1699
1439	1551	1471	1574	1503	1599	1536	1625
1251	1459	1270	1478	1294	1500	1322	1525
1163	1383	1167	1397	1173	1412	1181	1429
1087	1277	1102	1300	1116	1324	1130	1348
965	1173	976	1190	989	1209	1003	1230
2532	3192	2586	3271	2639	3350	2690	3430
25581	26364	25676	26471	25778	26588	25883	26721
51945		52147		52366		52604	



PROYECCIONES DE POBLACIÓN POR GRUPOS DE EDAD 2015-2030

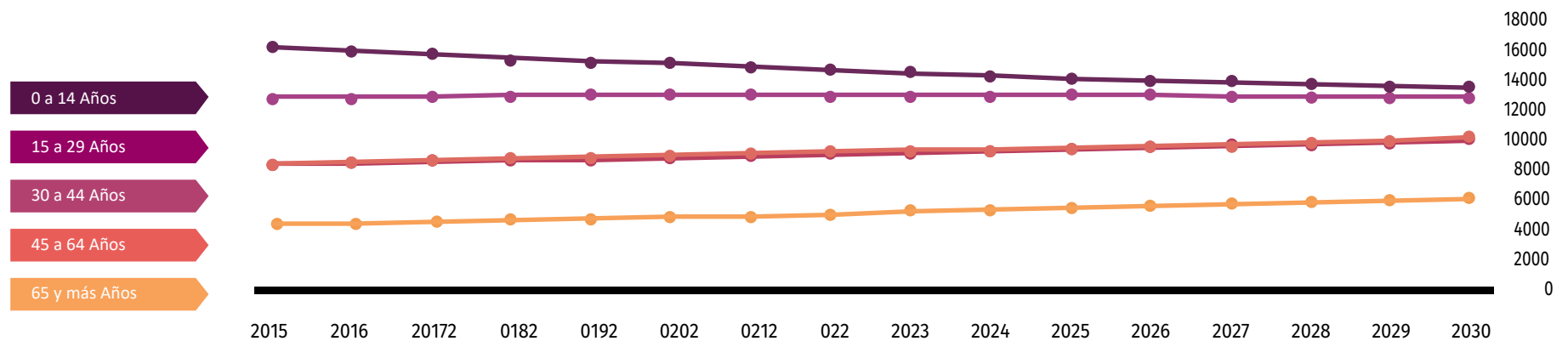

Fuente: Consejo Nacional de Población (2019). Proyecciones de la población de los municipios de México, 2015-2030. Recuperado de <https://www.gob.mx/conapo/documentos/proyecciones-de-la-poblacion-de-los-municipios-de-mexico-2015-2030>

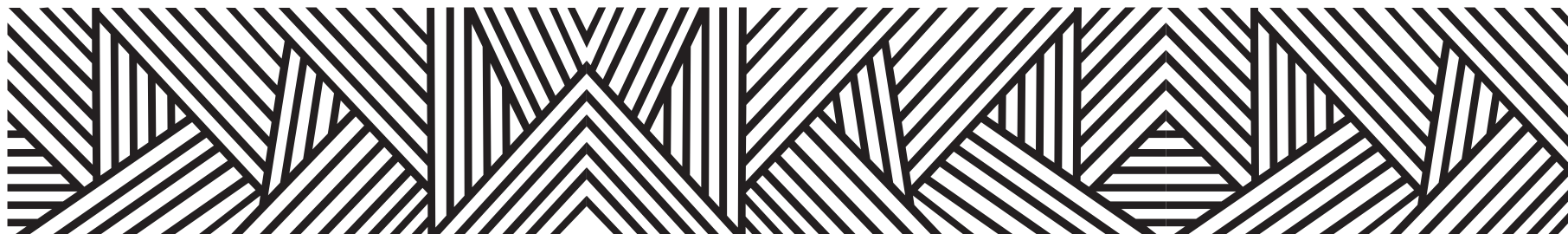

DATOS GEOGRÁFICOS CULTURALES

	Coordenadas y altitud	Colindancias	Otros datos
Ubicación Geográfica	Entre los paralelos 16° 38' y 17° 04' de latitud norte; los meridianos 99° 11' y 99° 38' de longitud oeste; altitud entre 0 y 2 300 m.	Colinda al norte con los municipios de Acapulco de Juárez, Juan R. Escudero y Tecoaapa; al este con los municipios de Tecoaapa y Florencio Villarreal; al sur con el municipio de Florencio Villarreal y el Océano Pacífico; al oeste con el Océano Pacífico y con el municipio de Acapulco de Juárez.	Ocupa el 1.82% de la superficie del estado. Cuenta con 124 localidades y una población total de 49,449 habitantes.

	Provincia	Subprovincia	Sistemas de topoformas
Fisiografía	Sierra Madre del Sur (100%).	Costas del Sur (100%).	Lomerío con llanuras (41.96%), Sierra baja compleja (37.05%), Llanura costera con lomerío (10.65%), Llanura costera con lagunas costeras salina (9.26%), Llanura con lomerío (0.58%), Valle ramificado con lomerío (0.44%) y Sierra baja (0.06%).

Hidrografía	Región	Cuenca	Subcuenca	Corrientes de agua	Cuerpos de agua
	hidrológica				
	Costa chica - Río Verde (100%).	R. Nexpa y Otros (54.35%), R. Ometepéc o Grande (31.69%) y R. Papagayo (13.96%).	R. Cortés y Estancia (52.05%), L. Tecomate (31.69%), R. Papagayo (13.96%) y R. Nexpa (2.30%).	Perennes: Chacalapa, Coquillos, Cortés, El Limón, El Recibimiento, Grande, La Estancia, La Unión, Las Vigas, Los Muertos, Moctezuma, Nexpa, Papagayo, Pozuelo y Topilapa Intermitentes: Agua Caliente, Barranca Honda, El Carrizo, El Fraile, El Recibimiento, El Reparo, El Zapote, Frío, Grande, Infiernillo, Jiménez, La Estancia, La Simona, La Vainilla, Lagarteros, Las Cabecitas, Las Maromas, Las Minas, León, Llano Grande, Los Amates, Los Potreros, Lucía, Mano del Tigre, Moledor, Moreno, Organito, Pilastra, San Marcos, San Nicolás, Seco, Teconche, Vista Hermosa y Xalpatlahuac.	Perenne (2.47%): Laguna de Tecomate.

Principales ecosistemas	Flora	Fauna
	La vegetación natural en el municipio es casi en su totalidad la selva baja caducifolia. Aunque de menor importancia por la extensión que ocupa, existen otros dos tipos como selva media caducifolia y manglares; el primero representa el 75 por ciento, el segundo se localiza en la planicie costera y áreas bajas fangosas, en un lugar llamado los Médanos, donde el suelo es de origen pluvial; las especies que se hayan son las parotas, espinos, cacahuanaches, cuaulote, árboles frutales de coco, limón nanche, tamarindo y bonete.	La fauna existente consiste en especies como: Venado, ardilla, conejo, tlacuache, armadillo, iguanas, zorrillos, mapache, tejón, víbora, alacrán, paloma, pericos, gavián, variedades de pájaros, zopilotes, pichiches, ganzón, gaviotas, zanates. En fauna marítima se tienen: Mojarra, cangrejos, camarón, tortugas, jaibas, jurel, huachinango, etc.

Uso del suelo y vegetación	Uso del suelo	Vegetación
	Agricultura (38.79%) y zona urbana (0.59%).	Selva (39%), pastizal (15.62%) otro (2.47%) y bosque (1.07%).







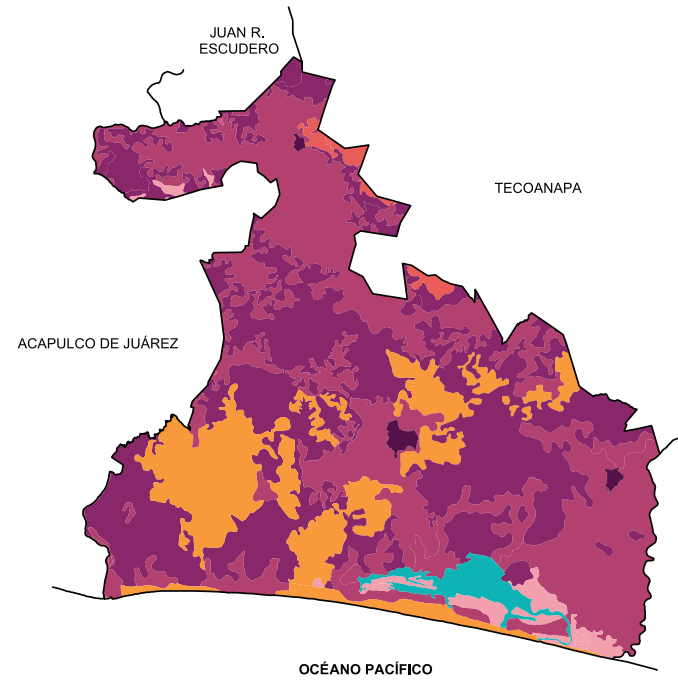
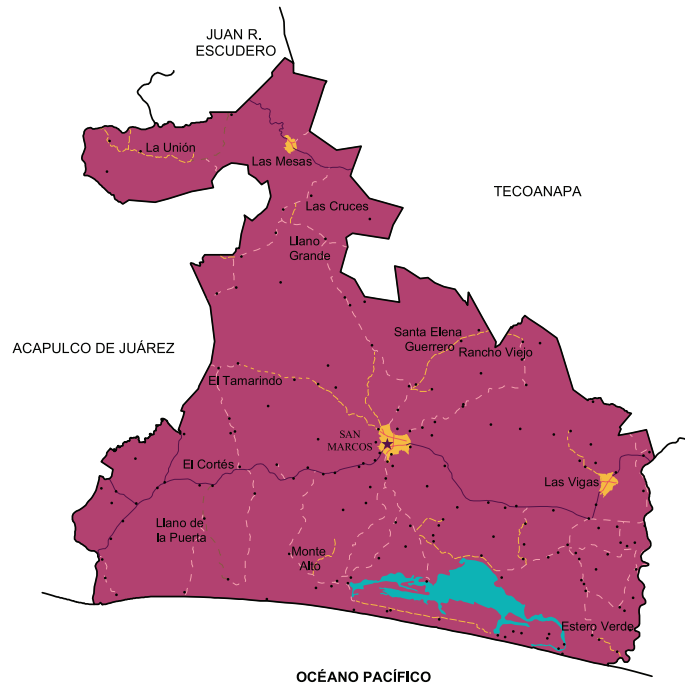

Nota: el porcentaje faltante corresponde a Cuerpos de Agua con (2.46%).

Arqueológica y monumentos históricos	Parroquia San Marcos Evangelista y monumento a Cuauhtémoc.
--------------------------------------	--

Fuente: Instituto Nacional para el Federalismo y el Desarrollo Municipal (INAFED) Enciclopedia de los Municipios de México [Recuperado en : www.e-local.gob.mx/wb2/ELOCAL/EMM_guerrero](http://www.e-local.gob.mx/wb2/ELOCAL/EMM_guerrero)



Localidades e Infraestructura para el Transporte

-  Carretera de dos carriles
-  Calle
-  Terracería
-  Brecha
-  Vereda
-  Cuerpo de agua
-  Zona urbana
-  Cabecera
-  Localidad

Uso de suelo y vegetación

-  Agricultura
-  Bosque
-  Otro
-  Pastizal
-  Selva
-  Cuerpo de agua
-  Zona urbana

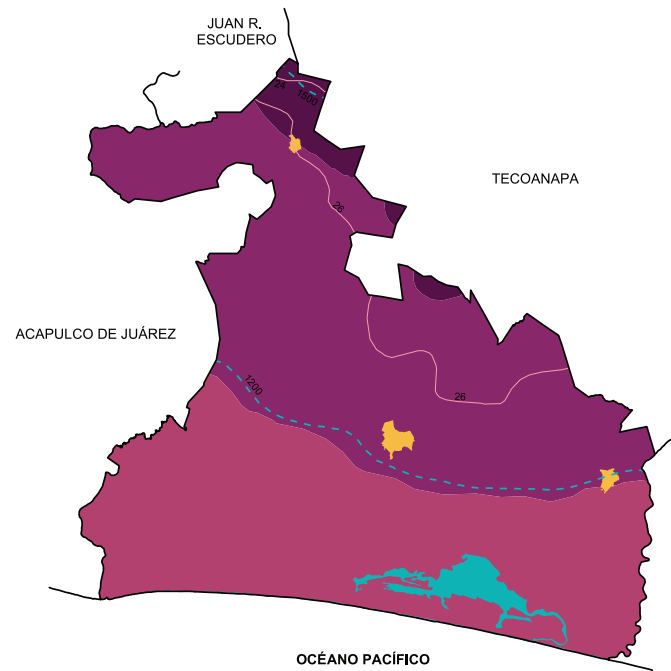
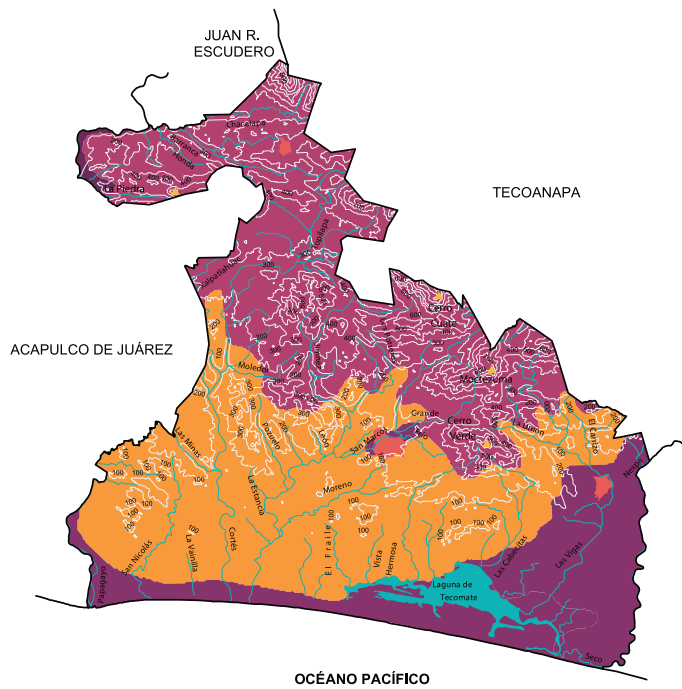

Relieve

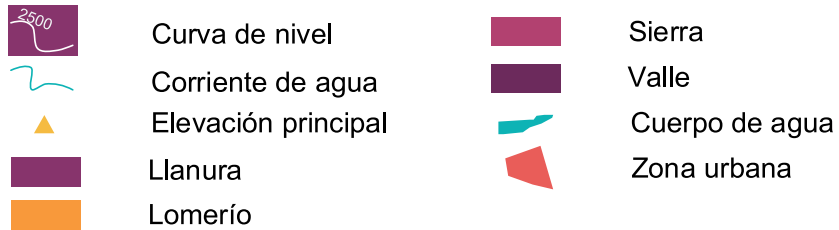

Climas

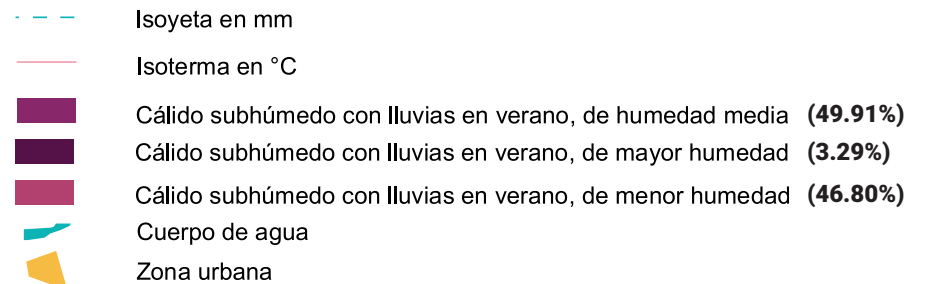

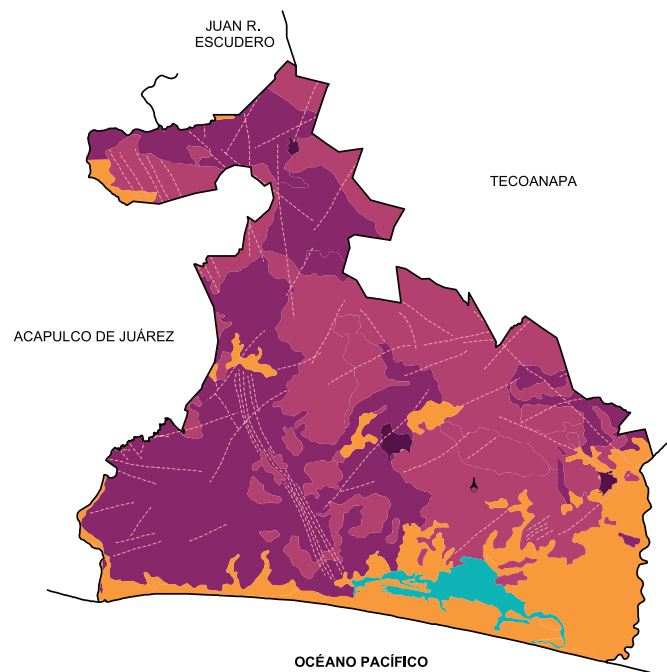
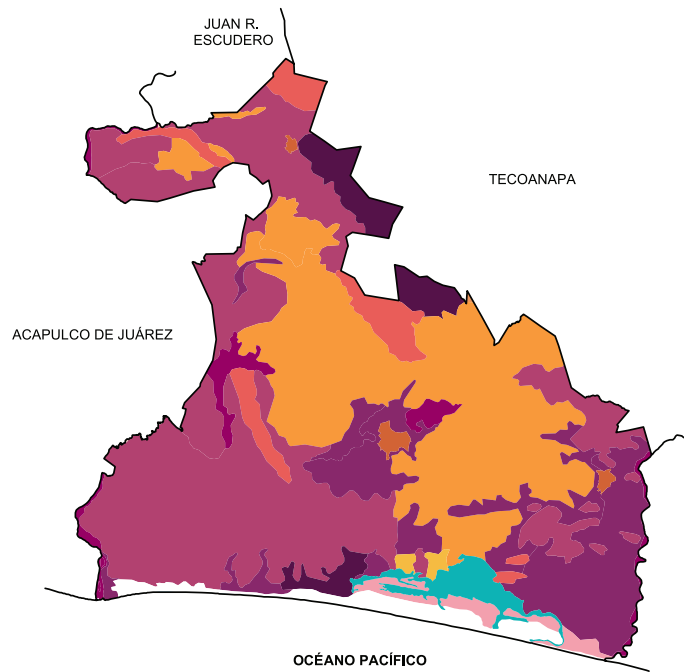

Suelos Dominantes

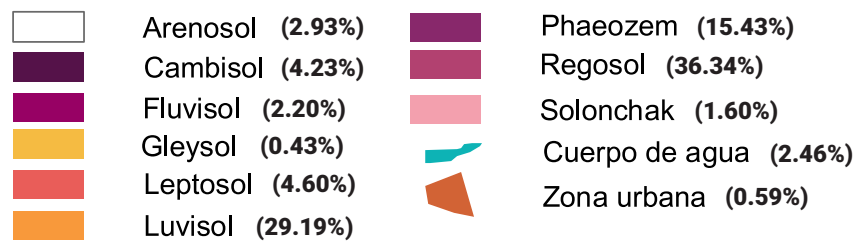

Geología (Clase de roca)

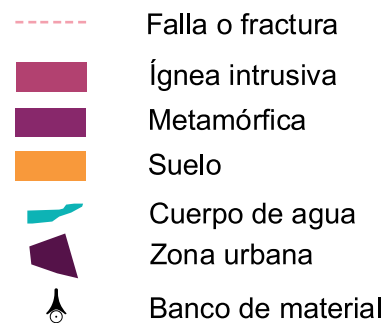

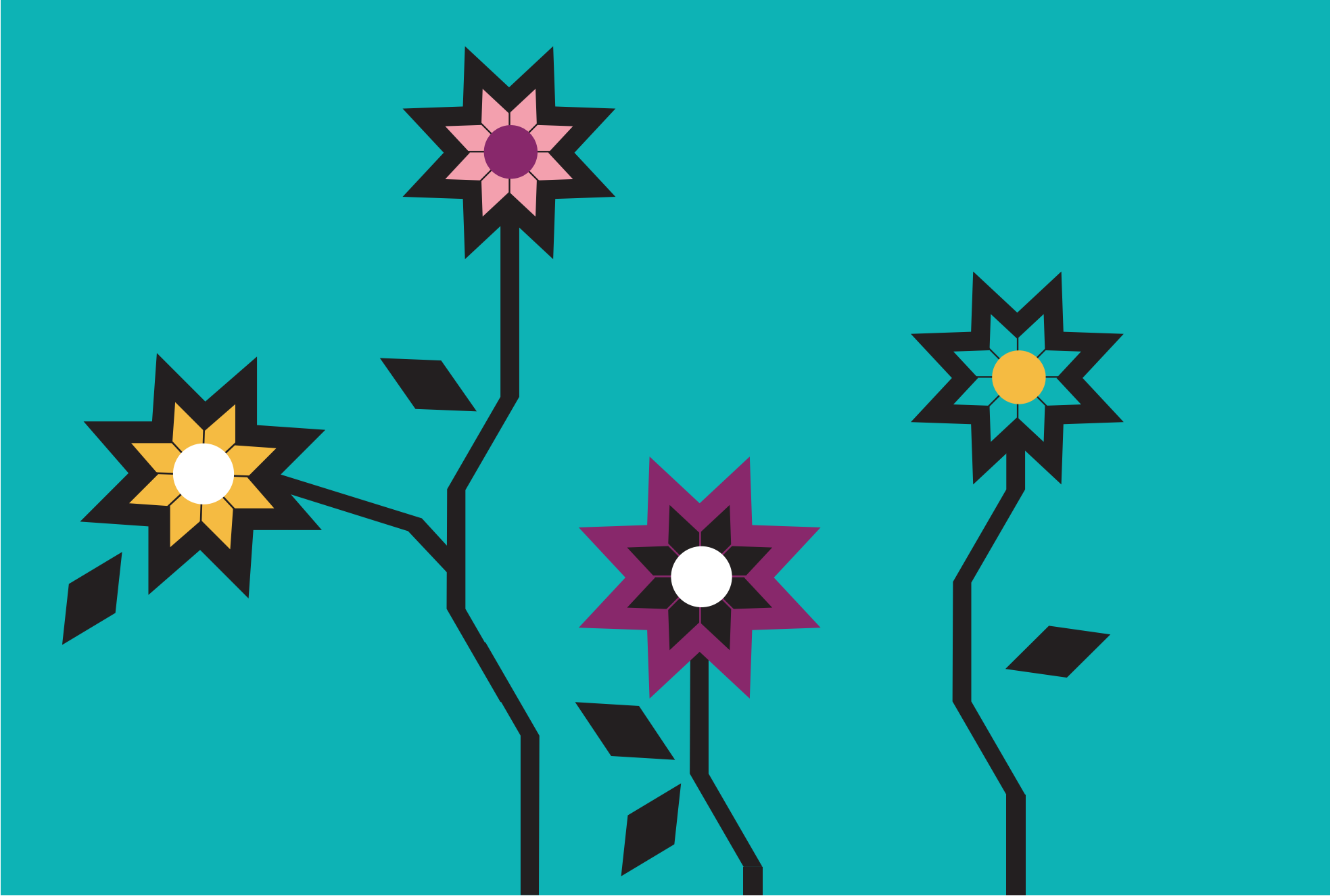

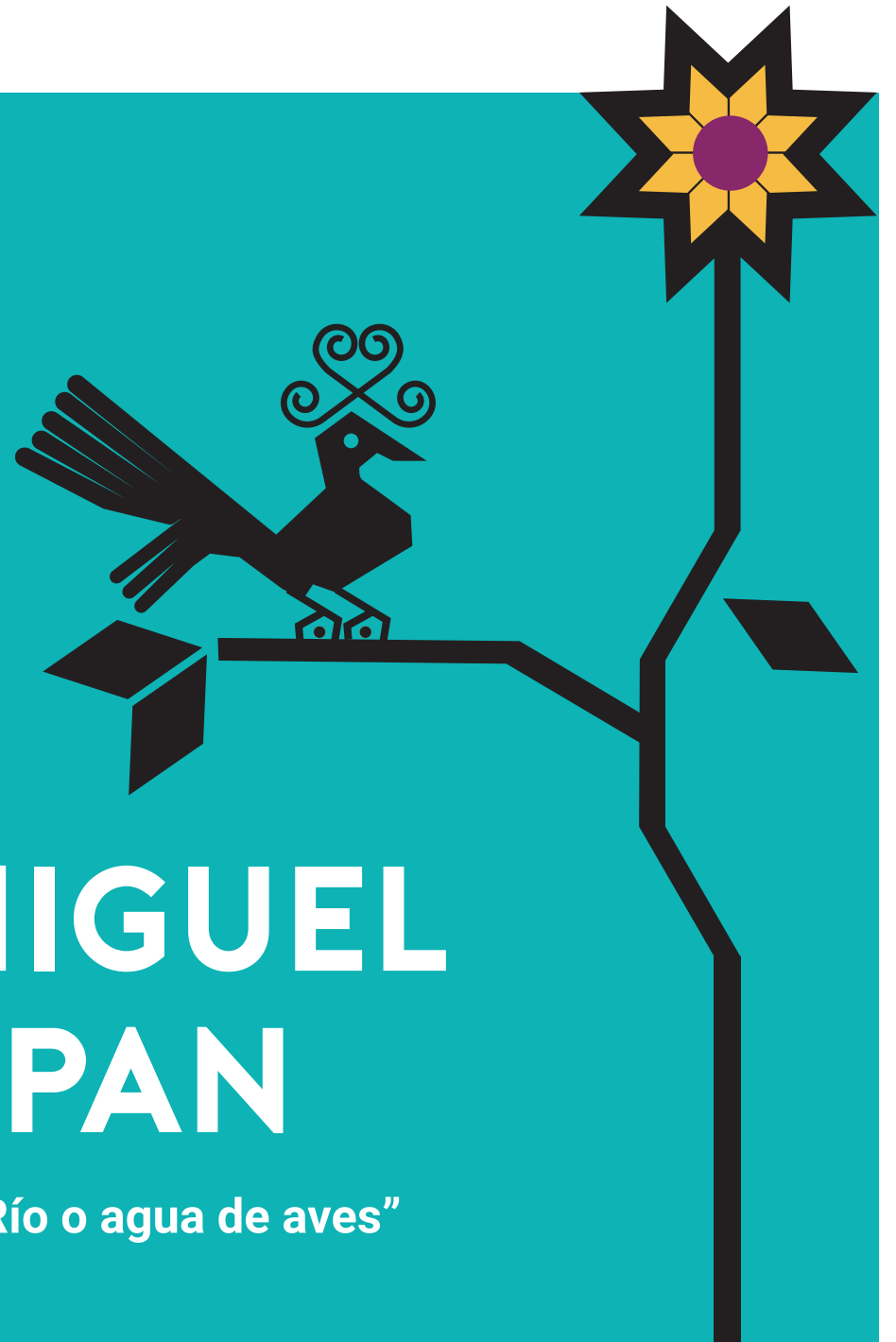

LXI.SAN MIGUEL TOTOLAPAN

“En el río de las aves” o “Río o agua de aves”

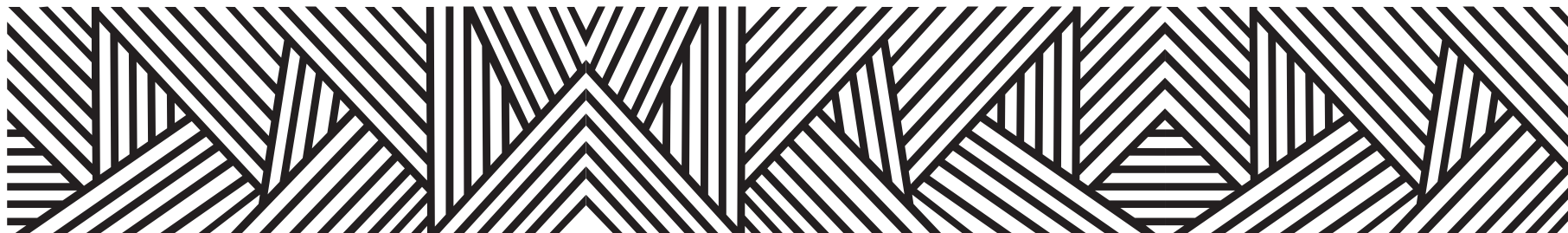

El nombre de San Miguel lo dieron los frailes agustinos que evangelizaron a los indígenas. La palabra Totolapan deriva del vocablo náhuatl totolin que quiere decir gallina, guajolote; an que significa ave, y pan que es agua; en conjunto significa.

“En el río de las aves”

o

“Río o agua de aves”

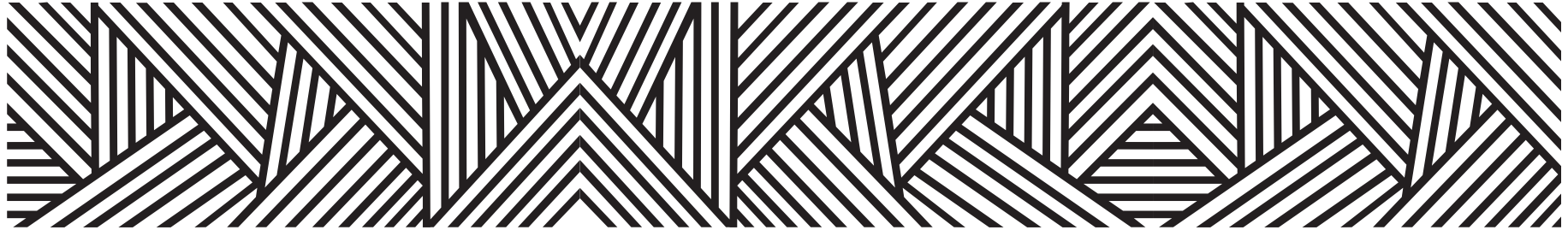

CONTEXTO MUNICIPAL

El municipio de San Miguel Totolapan se localiza en la región Tierra Caliente del estado de Guerrero, cuenta con una superficie de 2,388 km² y densidad de población de 11.7 habitantes por km²; su tasa de crecimiento promedio anual en el periodo 2010-2015, es de (-01), con una población de 27, 853 habitantes y se estima que para 2030 sea de 28, 664 personas.

El porcentaje de población económicamente activa es del 27.0%, de los cuales 79.9% son hombres y 20.1% mujeres; la población ocupada es del 93.0%, 91.9% son hombres y 97.3% mujeres.

De las 6, 274 viviendas particulares habitadas, el 85.9% disponen de energía eléctrica; de agua entubada el 30.9%; de drenaje el 57.2%; sanitarios 61.3%; en relación a la disponibilidad de bienes y tecnologías de la información y de la comunicación; el 26.5% cuenta con teléfono celular; 3.1% computadora y 1.1% internet.

Según nivel de escolaridad de la población de 15 años y más, el 15.8% no tiene escolaridad; 68.7% tiene educación básica; media superior 11.8% y educación superior 3.7%.

El 76.5% de la población total del municipio, se encuentra afiliada a servicios de salud, entre los que destacan, Seguro Popular con el 96.6% y el ISSSTE 2.9%.

El 0.21% de la población de 3 años y más habla lengua indígena, el 6.89% se considera indígena y el 0.60% se considera afrodescendiente.

Estimaciones del CONAPO, con base en la Encuesta Intercensal 2015 del INEGI, lo clasifica con un índice de marginación muy alto, ocupando el lugar 7 a nivel estatal y 27 en el contexto nacional.

Por otra parte el CONEVAL en su informe 2015, reporta que en el municipio San Miguel Totolapan existen 18,654 personas en pobreza extrema, representa el 66.2% de su población que tienen tres o más carencias de seis posibles y se encuentran por debajo de la línea de bienestar mínimo.

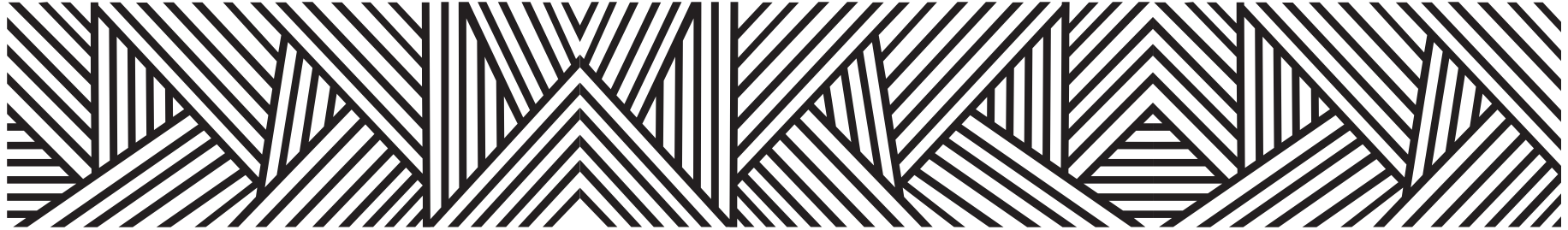

LOCALIDADES DEL MUNICIPIO

1. San Miguel Totolapan
2. El Aguacate
3. Aguacatitla
4. Las Arrastras I
5. Los Bancos
6. Barranca de Iguala
7. Barranca de Velázquez (Velázquez)
8. El Barroso
9. Los Bejucos
10. Buena Vista (San Bartolo)
11. Los Cajones
12. San Juan Tehuehuetla (Capulín Tehuehuetla)
13. El Carrizal
14. La Sidra
15. La Ciénega
16. Los Ciruelos
17. La Comunidad
18. Coronilla
19. El Coyol
20. El Cuahulote
21. Cuncla
22. Encino Amarillo (El Encino)
23. Los Encinos
24. La Gavia
25. Guacamayas
26. Los Guajes
27. Las Hebillas (Las Habillas)
28. La Hacienda de las Palmas
29. Hacienda Vieja
30. Huerta Vieja (Huerta Vieja Chica)
31. Laguna de Hueyanalco
32. Hueyanalco
33. Ximotla (Jimotla)
34. Laguna Seca
35. El Limón
36. El Mamey
37. El Mamey
38. Las Mesas I
39. La Mesa (Las Mesas)
40. Nenzintla I
41. Oatlán
42. La Tuna (La Palmada)
43. Palos Altos (Palos Altos Dos)
44. Pandoloma
45. El Papayo
46. Pericotepec
47. El Pescado
48. Petlacala

- | | | | | | |
|-----|---|------|--|------|--|
| 49. | San Pedro Pezuapan | 79. | Valle Luz | 110. | Huerta Vieja |
| 50. | Piedras Grandes | 80. | Los Varales (El Varal) | 111. | Las Joyas |
| 51. | El Pinzán III (Pinzán Morado) | 81. | Las Ventanas | 112. | Las Juntas |
| 52. | El Pinzán IV | 82. | Villa Hidalgo (El Cubo) | 113. | El Manchón |
| 53. | El Potrero | 83. | Yolotla | 114. | La Mozimba |
| 54. | Puerto Alegre | 84. | El Zapote | 115. | Los Naranjos |
| 55. | El Querengue | 85. | Ayotla | 116. | Los Nopales |
| 56. | Rancho Viejo | 86. | Los Laureles | 117. | Palos Altos |
| 57. | Real de Tepantitlán | 87. | El Ceibal (La Ceiba) | 118. | Paso del Nopal |
| 58. | El Remance | 88. | Gama (Puerto de Gama) | 119. | Peña Prieta |
| 59. | El Rincón | 89. | Las Latas | 120. | Los Pericos |
| 60. | Sacahuaje | 90. | Los Limones | 121. | Piedra Concha |
| 61. | San Antonio de la Gavia | 91. | San Gregorio | 122. | Plan de la Cruz |
| 62. | San Francisco | 92. | Lumbreras | 123. | El Potrero del Estoraque |
| 63. | San Jerónimo | 93. | Toro Muerto | 124. | El Prisco (Cerro del Prisco) |
| 64. | San José | 94. | Lomillos | 125. | El Plan del Periconal
(El Encino Gordo) |
| 65. | San Miguelito | 95. | Linda Vista | 126. | El Pinzán |
| 66. | San Nicolás del Oro | 96. | Santa Elena | 127. | Los Tepetates |
| 67. | San Pedro Cuauhtémoc | 97. | Campamento de Vacas
(El Campamento) | 128. | El Bolinche |
| 68. | San Rafael | 98. | Buenavista | 129. | El Capire |
| 69. | Santa Catarina | 99. | Espanta Ruines | 130. | Cruz de Ocote |
| 70. | Santa María de las Flores
(El Machero) | 100. | El Terrero II | 131. | Agua Escondida (Descombro) |
| 71. | Santa María Sur | 101. | El Cuyache | 132. | Los Llanitos |
| 72. | Santo Tomás
(Cuadrilla de Santo Tomás) | 102. | La Shascua (Las Shascuitas) | 133. | El Bolinche |
| 73. | Tacambarito | 103. | Dos Caminos | 134. | Palo Chino |
| 74. | El Terrero | 104. | El Barro | 135. | Plan Verde |
| 75. | El Terrero | 105. | Ciénega de Puerto Alegre | 136. | Puerto Chichalaco |
| 76. | Tierra Blanca | 106. | El Colorín | 137. | Puerto Progreso |
| 77. | La Tinaja (Santa Cruz Tinaja) | 107. | Cucharillos (Cucharillo) | 138. | El Salto |
| 78. | Las Tunas | 108. | Puerto de la Galera (La Galera) | 139. | Santa Fe |
| | | 109. | Huerta Vieja | 140. | Los Tepehuajes |

141. El Coyol II
142. Rancho Viejo
143. El Cuajilote (San Bartolo)
144. La Joya
145. La Parota del Arado
146. Rincón de la Pastoría
147. Varales
148. El Aserradero
149. Palos Altos
150. Las Parotas
151. Puerto de Mala Ladera
152. La Cañada
153. Colonia del Pedregal
154. El Crucero del Romance
155. Las Escobas
156. Huerta la Ciénega de la Vaca (Los Parrandos)
157. Las Parotas
158. El Puerto de las Tunas
159. Ranchito del Duraznal
160. El Rancho Cajón
161. El Rancho Terrero
162. Rancho Viejo
163. El Terrero
164. Las Trancas
165. Los Pinos
166. El Aguacate
167. Canoas
168. Las Cuevas
169. Los Fresnos
170. La Mina
171. Los Parejos
172. Los Ramírez
173. Los Salinas
174. El Rincón del Naranja
175. El Anonito
176. Buenavista del Salto (El Salto)
177. Cuatro Amigos
178. El Guayabal
179. Los Magueyes
180. La Monera
181. El Papayo
182. Plan de Yesqueros (Los Yesqueros)
183. Rancho Nuevo
184. El Rincón
185. El Temaxcal
186. Las Trojitas
187. El Zapote
188. El Campamento de Coronilla
189. Los Manguitos
190. Vallecitos
191. Las Conchitas

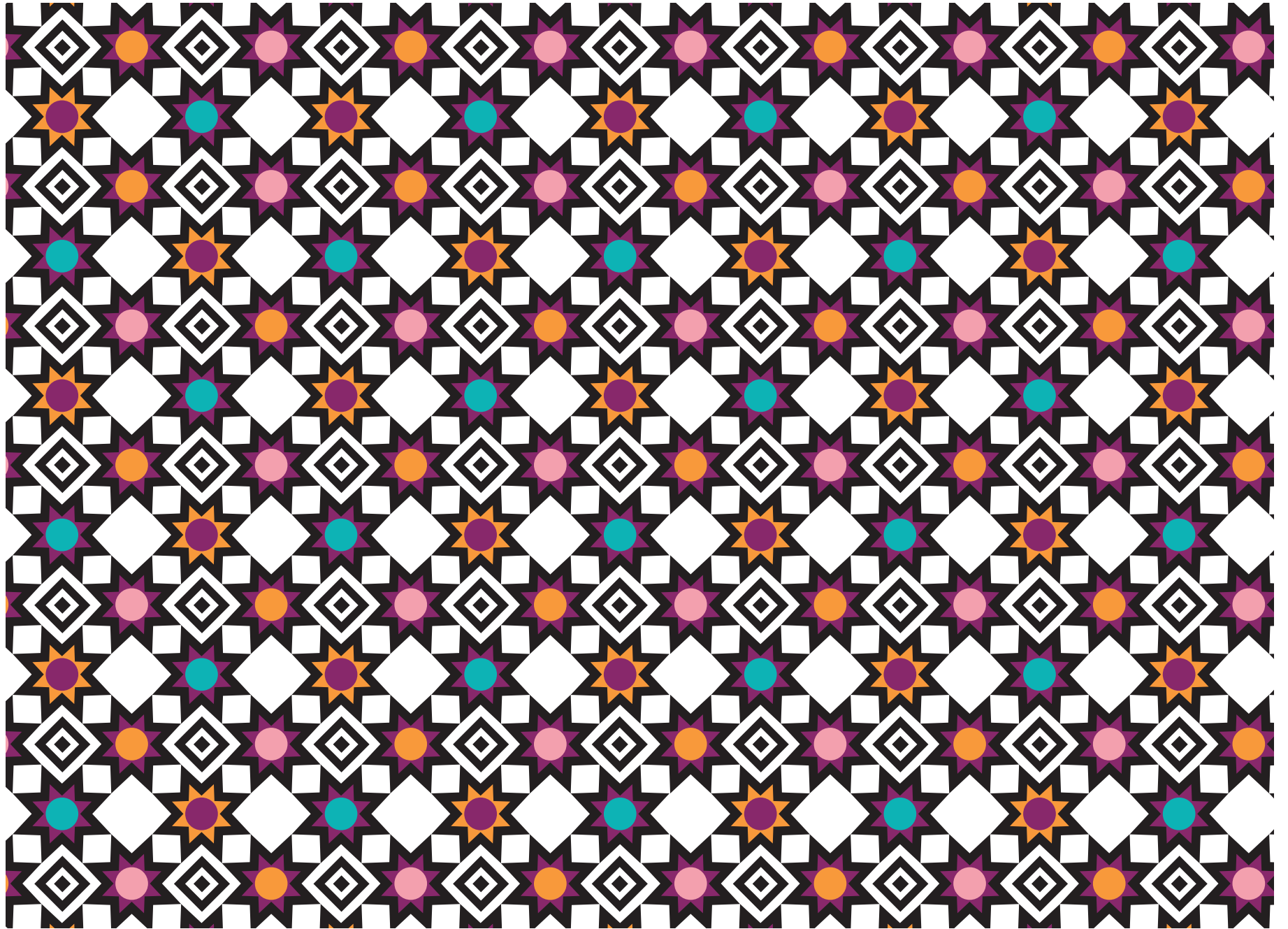

INDICADORES SOCIODEMOGRÁFICOS

COMPOSICIÓN POR EDAD Y SEXO

27 853 **Población total***
Representa el 0.8% de la población estatal

95.2 **Relación- hombres-mujeres**
Existen 95 hombres por cada 100 mujeres

21 **Edad mediana**
La mitad de la población tiene 21 años o menos

79.1 **Razón de dependencia por edad**
Existen 79 personas en edad de dependencia por cada 100 en edad productiva

*En viviendas particulares habitadas

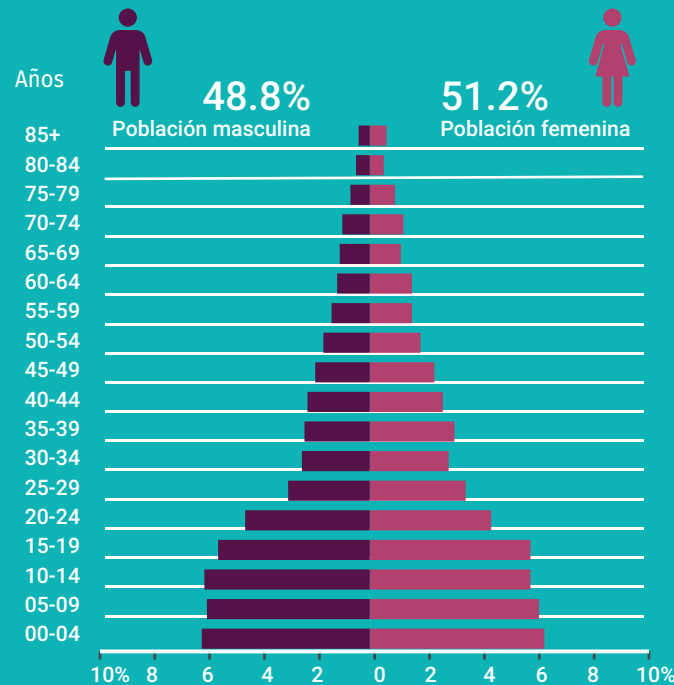

DISTRIBUCIÓN TERRITORIAL



3.7% Superficie
Del territorio estatal



11.7
Densidad de población (hab/km²)

FECUNDIDAD Y MORTALIDAD

2.6 Promedio de hijos nacidos vivos*

4.7% Porcentaje de hijos fallecidos*
Mujeres de 15 a 49 años

Fuente: Instituto Nacional de Estadística y Geografía (2016). Panorama sociodemográfico de Guerrero, 2015 Recuperado en: http://internet.contenidos.inegi.org.mx/contenidos/Productos/prod_serv/contenidos/espanol/bvinegi/productos/nueva_estruc/inter_censal/panorama/702825082208.pdf?platform=hootsuite

VIVIENDA

Total de viviendas particulares habitadas

6 274

Representa el 0.7% del total estatal

Promedio de ocupantes por vivienda

4.4

Promedio de ocupantes por cuarto

1.8

Tenencia de la vivienda

84.0%	Propia
1.4%	Alquilada
12.8%	Familiar o prestada
0.5%	Otra situación
1.3%	No especificado

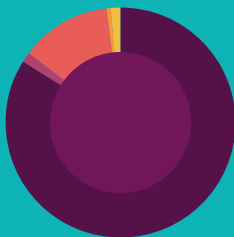

Disponibilidad de TIC

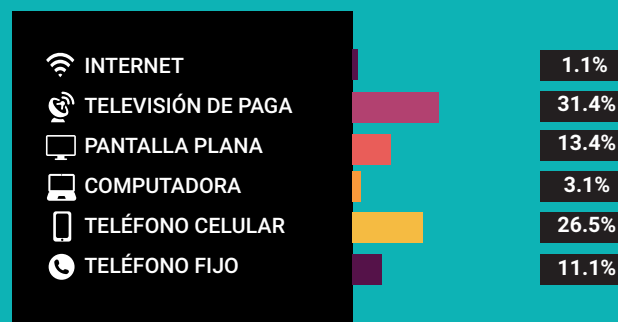

Disponibilidad de servicio de vivienda



Ahorro de energía y separación de residuos



Viviendas con materiales de construcción precarios

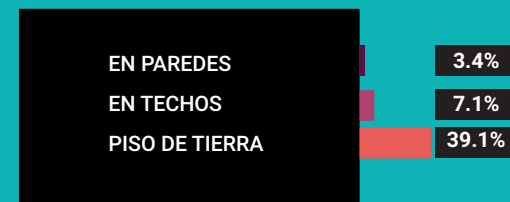

NACIONALIDAD Y ACTA DE NACIMIENTO

Inscripción en el registro civil

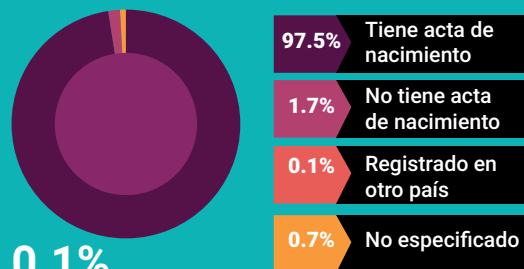

0.1%

De la población total no tiene nacionalidad mexicana

Grupo de edad	Habitantes	% de Población
0-14	10,024	35.9
15-19	3,155	11.3
20-29	4,266	15.3
30-64	8,117	29.1
65 y más	2,262	8.1

Fuente: Instituto Nacional de Estadística y Geografía (2016). Panorama sociodemográfico de Guerrero, 2015 Recuperado en: http://internet.contenidos.inegi.org.mx/contenidos/Productos/prod_serv/contenidos/espanol/bvinegi/productos/nueva_estruc/inter_cenal/panorama/702825082208.pdf?platform=hootsuite

DISTRIBUCIÓN DE LA POBLACIÓN DE SAN MIGUEL TOTOLAPAN POR GRUPOS DE EDAD

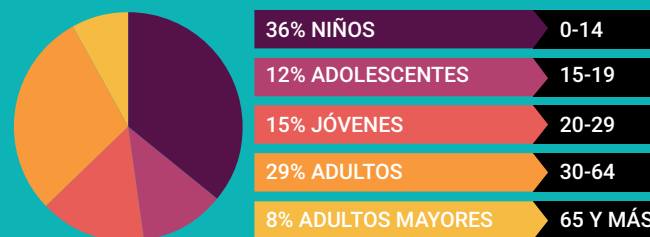

Distribución porcentual de la población según lugar de residencia de 2010

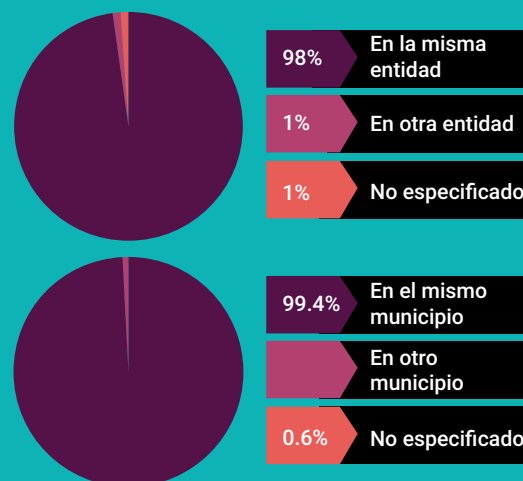

SITUACIÓN CONYUGAL

Población de 12 años y más según situación conyugal

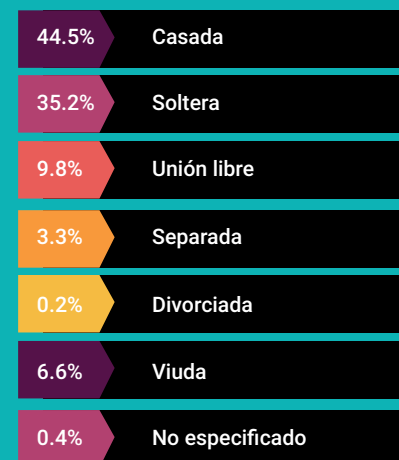

ETNICIDAD

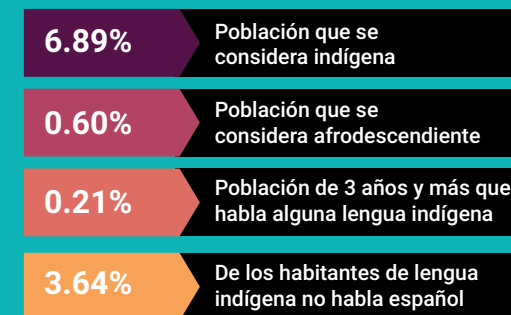

AFILIACIÓN A SERVICIOS DE SALUD

Población afiliada* 76.5%

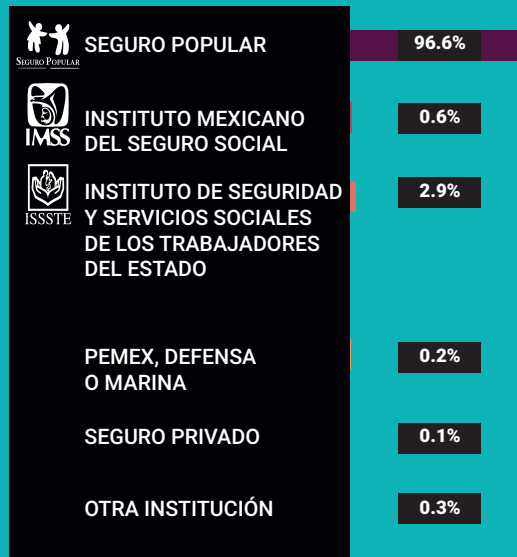

*Incluye afiliaciones múltiples

Pobreza extrema en el municipio

% de habitantes	Habitantes
66.2	18,654

Fuente: Consejo Nacional de Evaluación de la Política de Desarrollo Social (CONEVAL), Resultados de la medición de Pobreza a nivel municipal 2015 y su comparativo con el año 2010. Recuperado en: https://www.coneval.org.mx/coordinacion/entidades/Guerrero/Paginas/pobreza_municipal2015.aspx

CARACTERÍSTICAS EDUCATIVAS

Población de 15 años y más

96.7%
15 a 24 años

74.9%
25 años y más



Población de 15 años y más según nivel de escolaridad



Asistencia y movilidad escolar por grupos de edad



CARACTERÍSTICAS ECONÓMICAS

Población de 12 años y más Económicamente activa (PEA)

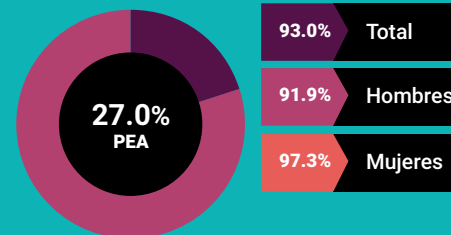

20.1% Mujeres
79.9% Hombres

Porcentaje de la población de 12 años y más con condición de actividad no especificada 0.7

No económicamente activa (PNEA)

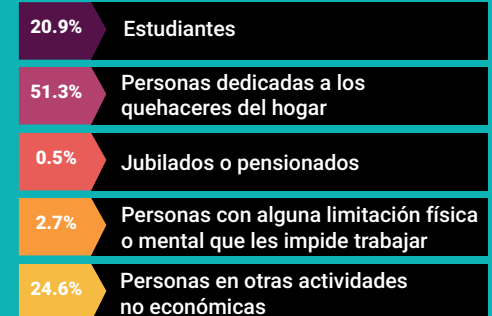
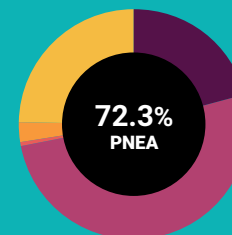



PROYECCIONES MUNICIPALES 2015-2030

Grupos de edad	2015		2016		2017		2018	
	Hombres	Mujeres	Hombres	Mujeres	Hombres	Mujeres	Hombres	Mujeres
0-4	1834	1780	1796	1745	1750	1706	1703	1666
5-9	1799	1750	1766	1713	1735	1679	1704	1645
10-14	1785	1726	1765	1704	1751	1685	1734	1666
15-19	1613	1523	1600	1512	1593	1503	1587	1495
20-24	1318	1241	1317	1238	1314	1233	1309	1226
25-29	980	1000	992	1006	1003	1011	1013	1016
30-34	766	867	776	876	785	885	796	894
35-39	669	782	671	789	674	796	680	804
40-44	622	700	625	710	627	716	628	722
45-49	537	601	545	611	552	620	559	628
50-54	461	521	465	527	468	531	472	535
55-59	403	453	409	462	412	468	415	474
60-64	348	390	356	400	362	410	369	419
65 y más	947	1191	962	1214	978	1232	995	1255
Total por sexo	14082	14525	14045	14507	14004	14475	13964	14445
Total	28607		28552		28479		28409	

2019		2020		2021		2022	
Hombres	Mujeres	Hombres	Mujeres	Hombres	Mujeres	Hombres	Mujeres
1658	1627	1615	1590	1579	1559	1549	1533
1674	1613	1644	1582	1610	1550	1574	1517
1716	1646	1698	1625	1679	1606	1662	1587
1584	1487	1582	1480	1579	1472	1575	1463
1303	1219	1297	1211	1292	1205	1290	1200
1020	1019	1023	1020	1024	1018	1022	1014
806	903	817	911	828	920	839	927
688	813	698	823	709	833	720	844
629	727	630	733	633	739	639	747
565	637	570	645	573	652	576	658
477	541	482	547	487	554	494	562
418	479	421	484	424	489	427	495
375	428	381	438	387	447	392	457
1015	1279	1036	1306	1059	1336	1083	1367
13928	14418	13894	14395	13863	14380	13842	14371
28346		28289		28243		28213	

Fuente: Consejo Nacional de Población (2019). Proyecciones de la población de los municipios de México, 2015-2030. Recuperado de <https://www.gob.mx/conapo/documentos/proyecciones-de-la-poblacion-de-los-municipios-de-mexico-2015-2030>



PROYECCIONES MUNICIPALES 2015-2030

Grupos de edad	2023		2024		2025		2026	
	Hombres	Mujeres	Hombres	Mujeres	Hombres	Mujeres	Hombres	Mujeres
0-4	1523	1509	1501	1489	1483	1472	1470	1458
5-9	1540	1485	1509	1456	1481	1431	1461	1413
10-14	1644	1569	1626	1551	1607	1532	1585	1510
15-19	1568	1453	1561	1442	1552	1430	1543	1418
20-24	1291	1196	1294	1194	1299	1192	1303	1189
25-29	1019	1009	1016	1004	1014	1000	1015	997
30-34	848	934	856	938	860	941	862	939
35-39	732	855	744	865	757	876	769	886
40-44	646	756	656	766	667	777	679	789
45-49	577	663	579	668	581	674	586	681
50-54	500	571	506	579	511	588	516	595
55-59	431	501	436	509	442	517	449	527
60-64	397	465	402	473	406	481	411	489
65 y más	1109	1402	1137	1438	1165	1477	1194	1518
Total por sexo	13825	14368	13823	14372	13825	14388	13843	14409
Total	28193		28195		28213		28252	

2027		2028		2029		2030	
Hombres	Mujeres	Hombres	Mujeres	Hombres	Mujeres	Hombres	Mujeres
1461	1447	1458	1441	1460	1438	1468	1439
1448	1402	1440	1395	1437	1395	1440	1400
1559	1486	1535	1462	1511	1438	1489	1416
1534	1406	1524	1394	1514	1381	1501	1367
1307	1187	1310	1185	1313	1183	1315	1181
1018	995	1024	995	1034	996	1046	999
862	936	860	932	859	926	858	921
780	895	790	903	798	909	802	912
692	801	705	814	718	827	731	840
593	689	602	700	614	711	627	725
519	603	523	610	527	618	533	626
457	538	465	550	473	562	481	574
417	498	423	508	430	518	438	530
1224	1559	1254	1602	1284	1646	1314	1691
13871	14442	13913	14491	13972	14548	14043	14621
28313		28404		28520		28664	



PROYECCIONES DE POBLACIÓN POR GRUPOS DE EDAD 2015-2030

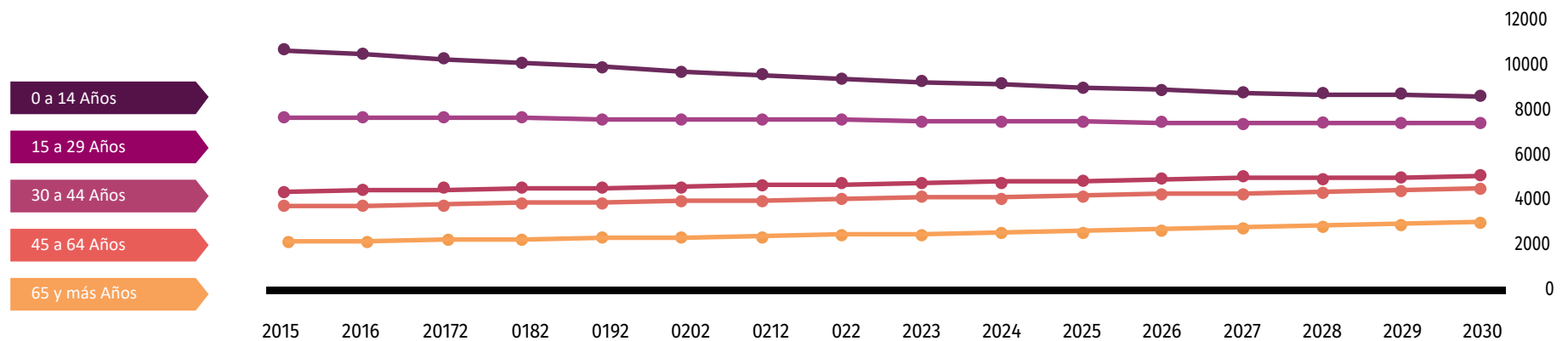

Fuente: Consejo Nacional de Población (2019). Proyecciones de la población de los municipios de México, 2015-2030. Recuperado de <https://www.gob.mx/conapo/documentos/proyecciones-de-la-poblacion-de-los-municipios-de-mexico-2015-2030>



DATOS GEOGRÁFICOS CULTURALES

Ubicación Geográfica	Coordenadas y altitud	Colindancias	Otros datos
	Entre los paralelos 17° 30' y 18° 12' de latitud norte; los meridianos 100° 05' y 100° 32' de longitud oeste; altitud entre 200 y 3 200 m.	Colinda al norte con los municipios de Ajuchitlán del Progreso y Arcelia; al este con los municipios de Arcelia, Apaxtla y General Heliodoro Castillo; al sur con los municipios de General Heliodoro Castillo, Atoyac de Álvarez y Técpan de Galeana; al oeste con los municipios de Técpan de Galeana y Ajuchitlán del Progreso.	Ocupa el 3.73% de la superficie del estado. Cuenta con 191 localidades y una población total de 27,853 habitantes.

Fisiografía	Provincia	Subprovincia	Sistemas de topoformas
	Sierra Madre del Sur (100%).	Cordillera Costera del Sur (90.45%), Depresión del Balsas (6.40%) y Sierras y Valles Guerrerenses (3.15%).	Sierra alta compleja (78.09%), Sierra de cumbres tendidas (11.23%), Llanura aluvial con lomerío (4.58%), Valle ramificado (1.92%), Llanura con lomerío de piso rocoso o cementado (1.78%), Cañón Típico (1.32%), Valle de laderas escarpadas (1.04%) y Sierra de Laderas Tendidas (0.04%).

Hidrografía	Región hidrológica	Cuenca	Subcuenca	Corrientes de agua	Cuerpos de agua
	B a l s a s (99.02%) y Costa Grande (0.98%).	R. Balsas - Zirándaro (54.96%), R. Balsas - Mezcala (44.06%) y R. Atoyac y Otros (0.98%).	R. Ajuchitlán (49.17%), R. Huautla (26.15%), R. Balsas - Sto. Tomás (17.90%), R. Balsas - San Cristóbal (5.64%), R. Atoyac (0.94%), R. Poliutla (0.15%) R. Teapan (0.03%), y R. Puente Verde (0.02%).	Perennes: Balsas, El Naranjo, El Zapote, Grande, Ixcometla, La Cañita, La Cueva, Las Huertas, Las Parotas, Las Truchas, Los Varales, Minero, Palo Verde, Palos Altos, Pie de la Cuesta, San Antonio, San Pedro, Sanguinaria, Tehuehuetla, Tres Cruces y Yolotla Intermitentes: El Cacao, El Chorro, El Garabato, Grande, La Cerca, La Compuerta, La Gavia, La Minilla, Las Parotas, Las Truchas, Las Tunas, Lomillos, Los Varales, Ojo de Agua, San Marcos, Tehuehuetla y Tres Crucest.	No disponible.
Principales ecosistemas	Flora			Fauna	
	La vegetación que predomina es la selva baja caducifolia, caracterizada por pequeños arbustos leguminosos, como: Huizache, matorrales, plantas cactáceas y especies leñosas como el mezquite y especies forestales como bosques de pino, oyamel y encino.			La fauna es muy variada, existen especies como: Venado, tigrillo, gato montes, onza, puma, conejo, liebre, cuinique, zorrillo, tejón, mapache, tlacuache, gavilán, chachalaca, águila, zopilote, pájaros, etc.	
Uso del suelo y vegetación	Uso del suelo			Vegetación	
	Agricultura (9.43%) y zona urbana (0.15%).			Bosque (54.48%), selva (29.28%) y pastizal (6.66%).	
Arqueológica y monumentos históricos	Parroquia de San Miguel Arcángel, en la cabecera municipal. Los vestigios del que se considera un palacio de algún rey Cuitlateca, localizado en el cerro de la Meza.				

Fuente: Instituto Nacional para el Federalismo y el Desarrollo Municipal (INAFED) Enciclopedia de los Municipios de México [Recuperado en : www.e-local.gob.mx/wb2/ELOCAL/EMM_guerrero](http://www.e-local.gob.mx/wb2/ELOCAL/EMM_guerrero)

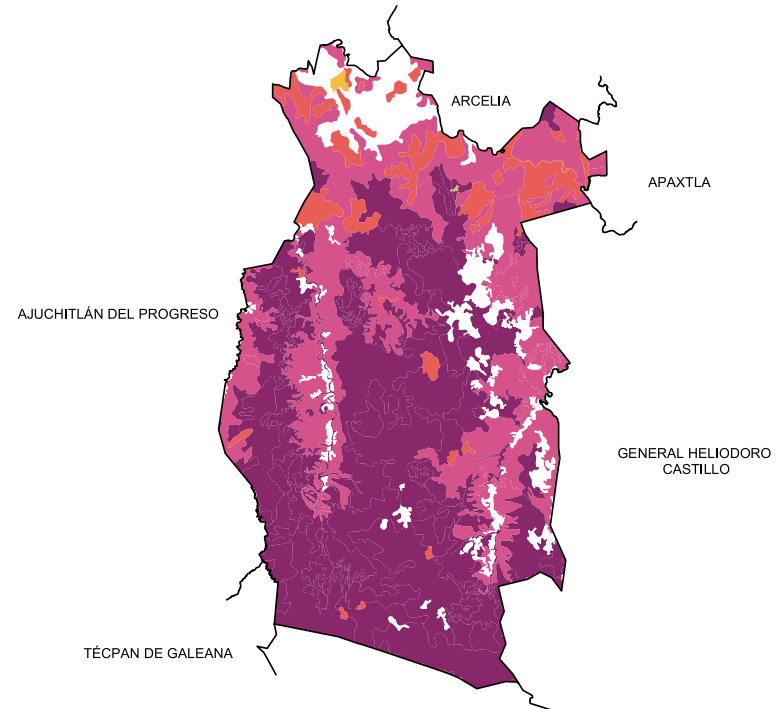
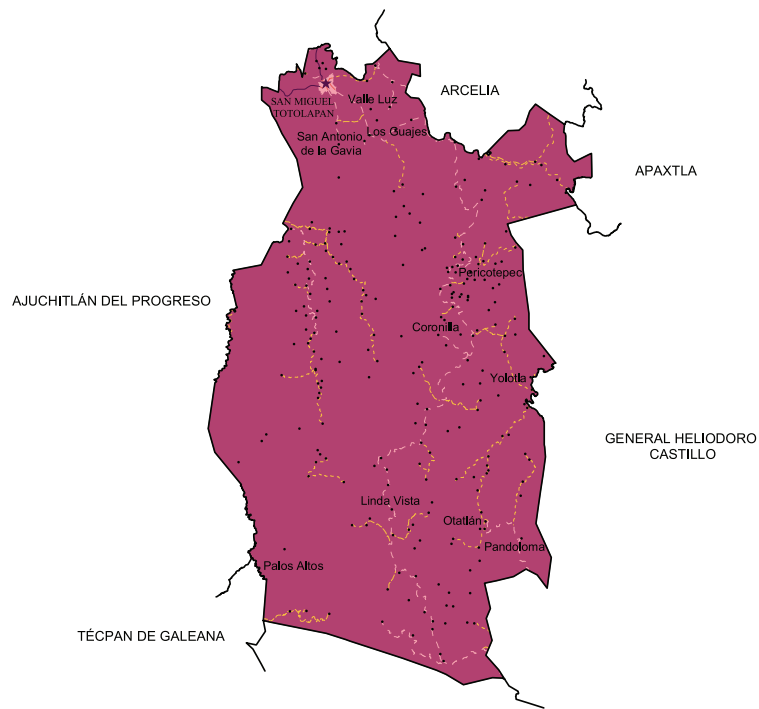

Localidades e Infraestructura para el Transporte

- Carretera de dos carriles
- Calle
- - - Terracería
- - - Brecha
- - - Vereda
- ▭ Zona urbana
- ★ Cabecera
- Localidad

Uso de suelo y vegetación

- ▭ Agricultura
- ▭ Bosque
- ▭ Pastizal
- ▭ Selva
- ▭ Zona urbana

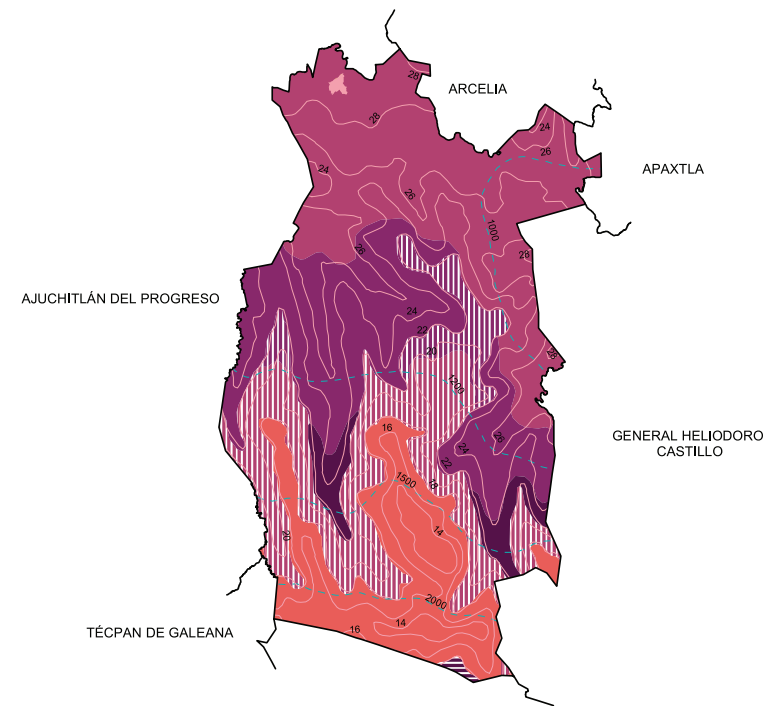
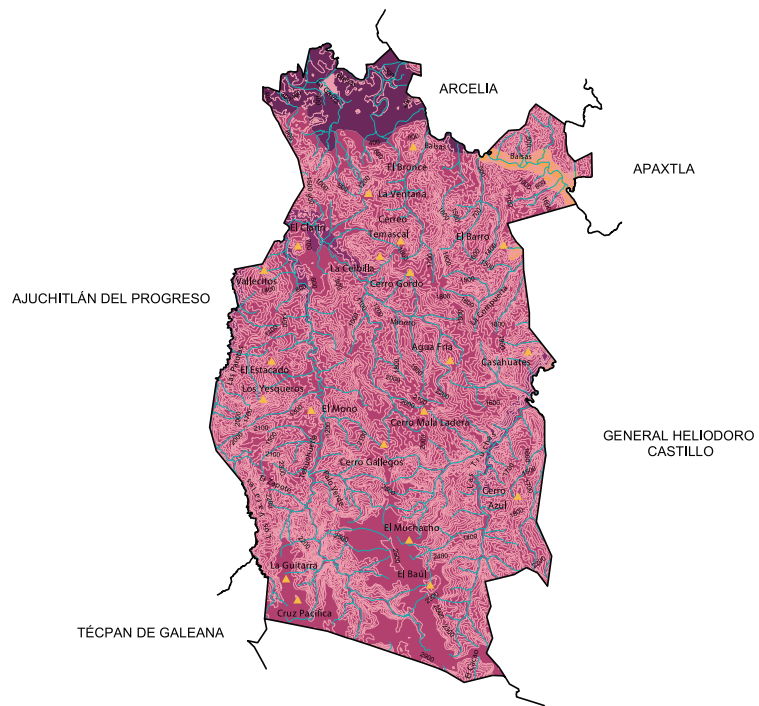

Relieve



Climas

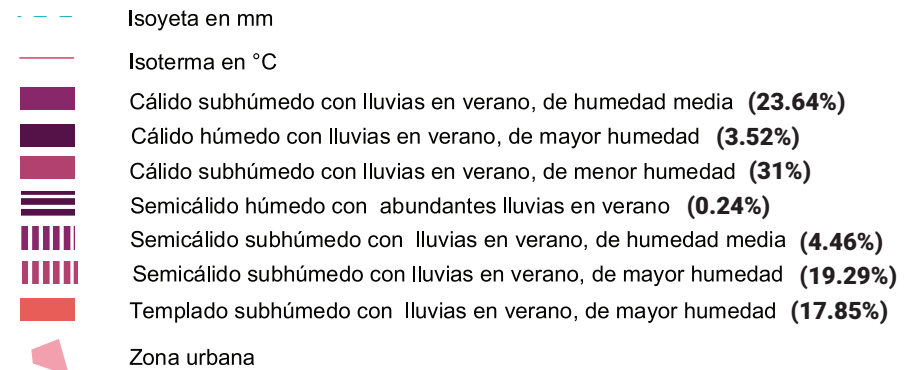

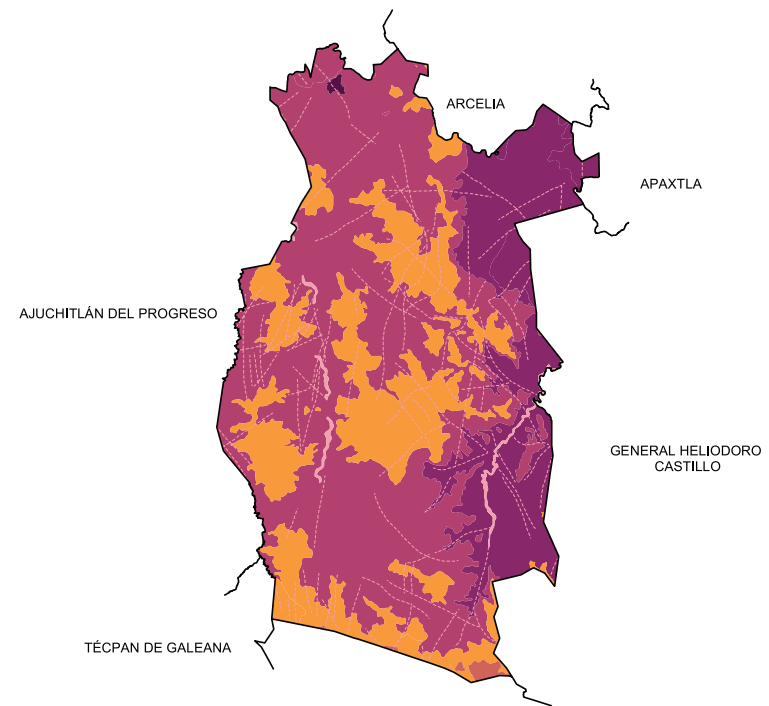
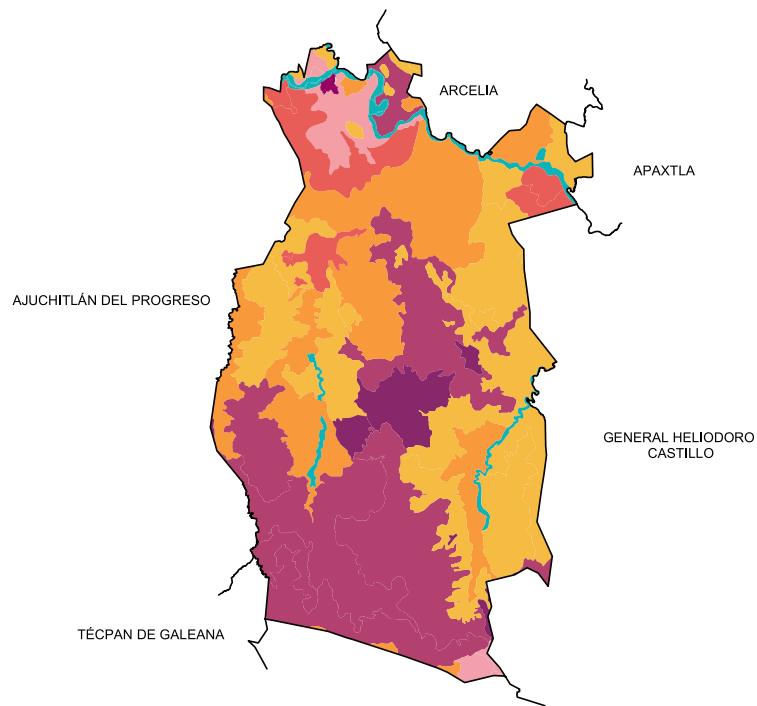

Suelos Dominantes

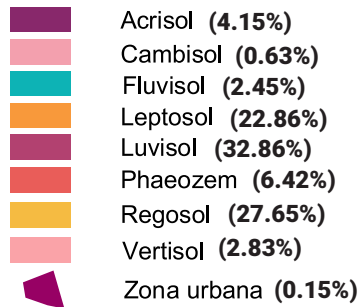

Geología (Clase de roca)

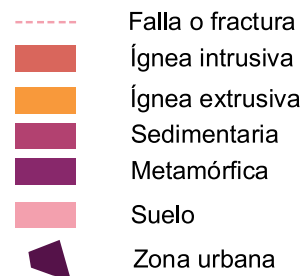

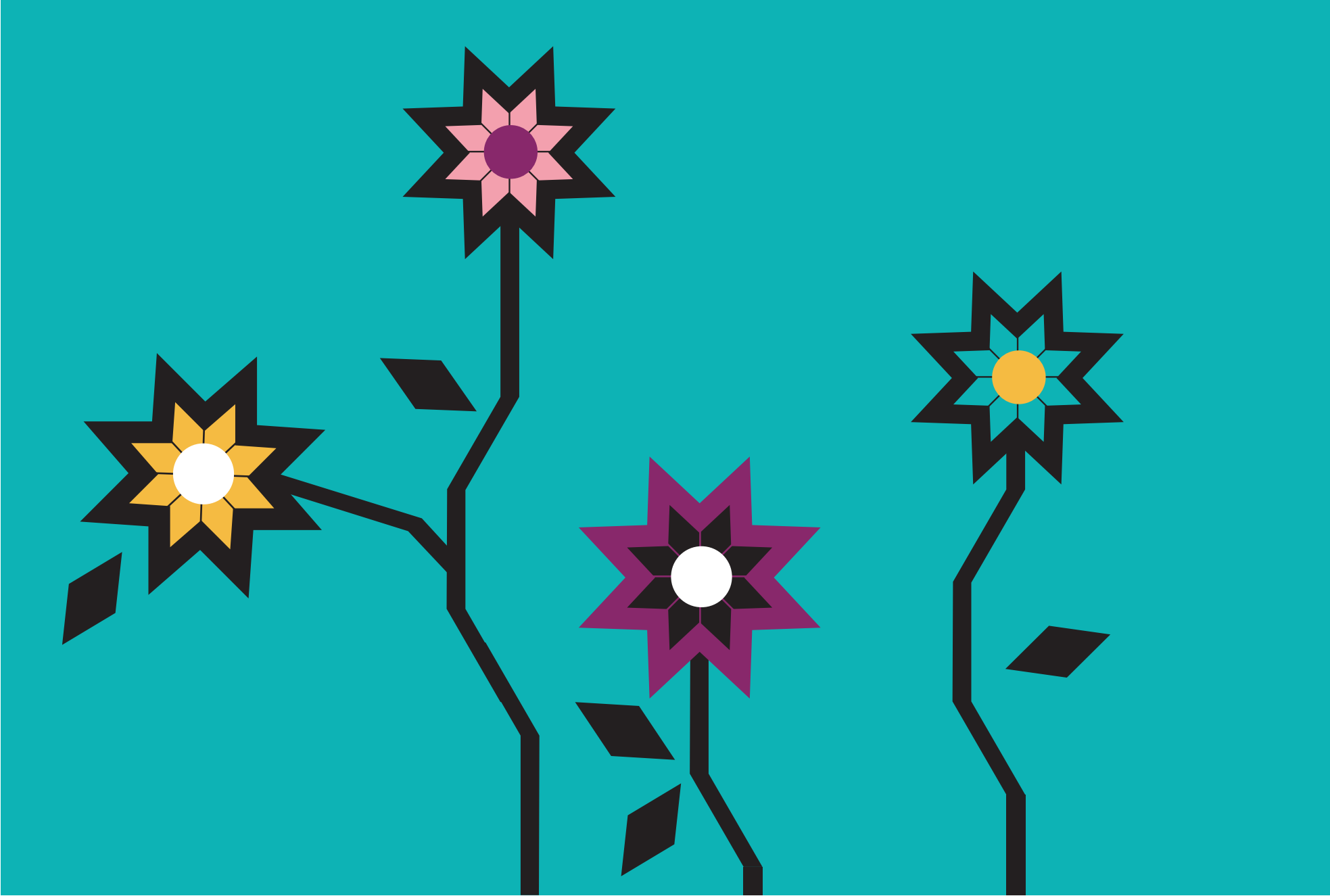



LXII.TAXCO DE ALARCÓN

“Lugar donde se juega pelota” o “Donde está el padre del agua”

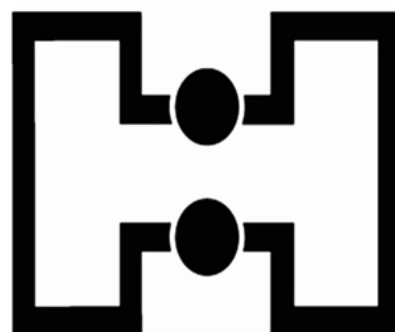
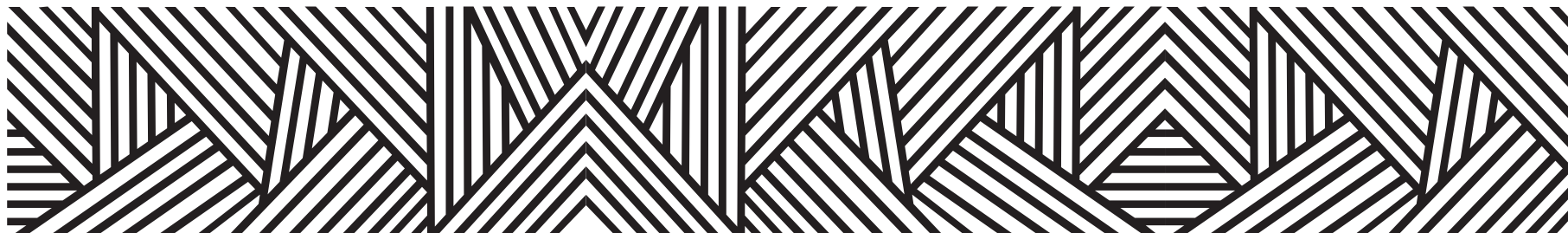

Existen diversas versiones acerca del significado de la palabra Taxco, la más aceptada afirma que proviene del vocablo náhuatl tlacheco, compuesto con dos elementos: tlacht-nombre del juego de pelota y al locativo co, en o lugar, lo que en conjunto se traduce como

“Lugar donde se juega pelota”

También se habla de Talhcotelapa, que significa “lugar para jugar pelota”. Otra versión sostiene que proviene de tatzco significa

“Donde está el padre del agua”

Debido a que se encuentra enclavado en las faldas del cerro Atatzin.

El agregado de Alarcón le fue asignado en memoria del destacado escritor y dramaturgo taxqueño Juan Ruiz de Alarcón.

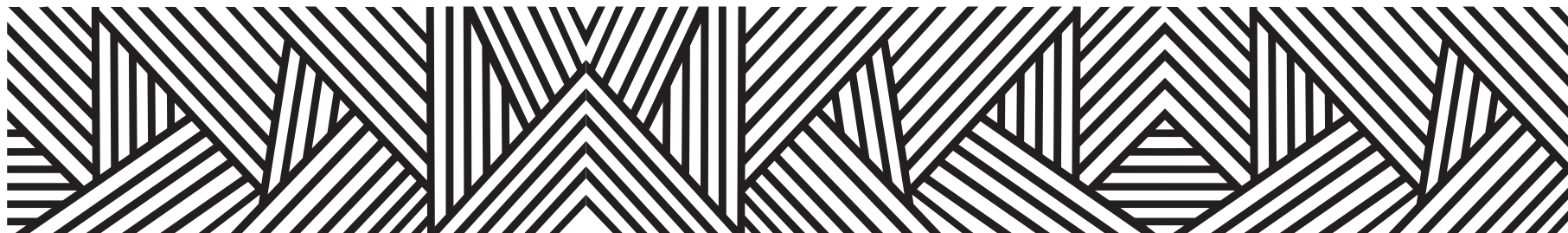

CONTEXTO MUNICIPAL

El municipio de Taxco de Alarcón se localiza en la región Norte del estado de Guerrero, cuenta con una superficie de 651 km² y densidad de población de 166.6 habitantes por km²; su tasa de crecimiento promedio anual en el periodo 2010-2015, es de (0.9), con una población de 108, 416 habitantes y se estima que para 2030 sea de 116,804 personas.

El porcentaje de población económicamente activa es del 47.3%, de los cuales 64.0% son hombres y 36.0% mujeres; la población ocupada es del 95.1%, 93.1% son hombres y 98.8% mujeres.

De las 29, 721 viviendas particulares habitadas, el 99.3% disponen de energía eléctrica; de agua entubada el 58.8%; de drenaje el 92.4%; sanitarios 93.6%; en relación a la disponibilidad de bienes y tecnologías de la información y de la comunicación; el 64.8% cuenta con teléfono celular; 21.6% computadora y 22.2% internet.

Según nivel de escolaridad de la población de 15 años y más, el 8.5% no tiene escolaridad; 56.0% tiene educación básica; media superior 22.9% y educación superior 12.4%.

El 90.1% de la población total del municipio, se encuentra afiliada a servicios de salud, entre los que destacan, Seguro Popular con el 81.5% y el ISSSTE 15.0%.

El 1.64% de la población de 3 años y más habla lengua indígena, y el 17.37% se considera indígena.

Estimaciones del CONAPO, con base en la Encuesta Intercensal 2015 del INEGI, lo clasifica con un índice de marginación medio, ocupando el lugar 75 a nivel estatal y 1,425 en el contexto nacional.

Por otra parte el CONEVAL en su informe 2015, reporta que en el municipio de Taxco de Alarcón existen 16,981 personas en pobreza extrema, representa el 15.7% de su población que tienen tres o más carencias de seis posibles y se encuentran por debajo de la línea de bienestar mínimo.

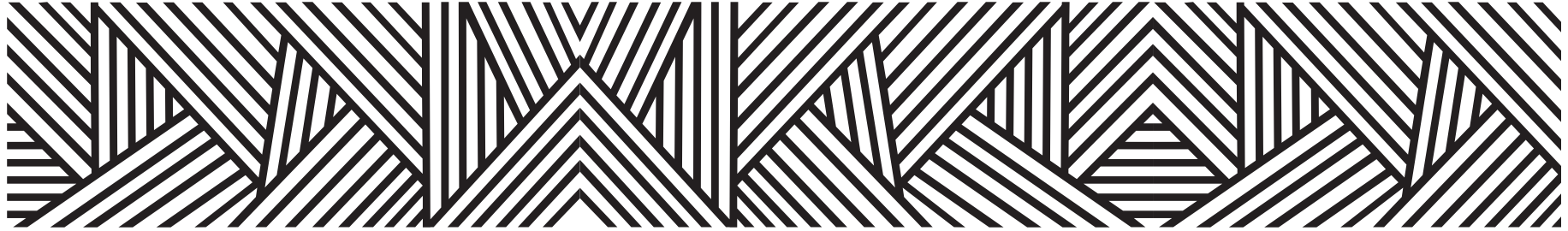

LOCALIDADES DEL MUNICIPIO

1. Taxco de Alarcón
2. Acamixtla
3. El Aguacate
4. Atzala (Atzala de la Asunción)
5. Axixintla
6. Coamazac
7. Chichila
8. Dolores
9. El Ejido (Ejido Guerrero)
10. El Fraile
11. Huahuaxtla
12. Huajojutla (El Azul)
13. Hueymatla
14. Huitzotitla
15. Huixtac
16. Icatepec
17. Joyas del Progreso
18. Las Joyas
19. Juliantla
20. Los Membrillos
21. Mexcaltepec
22. El Ojo de Agua
23. Paintla
24. Puente Campuzano
25. Rancho Viejo
26. San Esteban
27. San Felipe de Jesús Chichila
28. San José el Potrero
29. San Juan del Monte
30. San Juan de Dios (Naranjas de Dios)
31. San Juan Tenería
32. San Juan Unión
33. Acuitlapán
34. San Miguel Guerrero (San Miguel)
35. San Miguel y Huerta
36. San Pedro Chichila
37. San Sebastián
38. Santa Rosa
39. Santiago Temixco
40. Tlamacazapa
41. Santo Domingo
42. Xochula
43. Taxco el Viejo
44. Teacalco
45. Tecapulco
46. Tecuiciapa
47. Tehuilotepec
48. Temaxcalapa

- | | | |
|--|--|--|
| 49. Cacalotenango | 81. Colonia las Martelas | 113. Piedras Altas (Agua Hedionda) |
| 50. Texcaltitla | 82. Minas Viejas | 114. Rancho el Coyote
(La Carrera del Coyote) |
| 51. Totoapa | 83. La Mora | 115. Puerto la Trampa (El Puerto) |
| 52. Los Yautles | 84. Los Pajaritos | 116. Rancho Guadalupe (La Curva) |
| 53. Zacatecolotla | 85. Plaza de Gallos (El Cucharillo) | 117. La Barranca de Castontla |
| 54. Zapoapa | 86. El Portezuelo (Las Granjas) | 118. Las Crucecitas |
| 55. El Zompantle | 87. Colonia la Quebradora | 119. La Ocotera de Landa |
| 56. Corralejo | 88. Rancho Romerito | 120. Rancho Agua Bendita |
| 57. El Mirador | 89. Hacienda San Francisco Cuadra | 121. La Rosa |
| 58. Papala | 90. El Tejocote | 122. Los Texcalitos |
| 59. El Vergel | 91. Los Capulines | 123. Tezoquipa |
| 60. Los Cajones | 92. La Ciénega | 124. Barrio Molina |
| 61. Los Naranjos | 93. Coronillas | 125. Colonia el Arenal |
| 62. Xochipizca | 94. El Ancón | 126. Colonia el Potrero |
| 63. El Capulín | 95. La Presa | 127. La W |
| 64. Los Ocotes | 96. Xochimilco | 128. San Francisco |
| 65. La Cruz de Venado | 97. La Cascada | 129. Angolilla |
| 66. Rancho de Colores | 98. Ixtlahuaca | 130. Los Boliches [Unidad Habitacional] |
| 67. Casino de la Unión (Kilómetro 136) | 99. La Güera | |
| 68. Cerro Gordo | 100. Huajocotes | |
| 69. El Horconcito | 101. El Espejo | |
| 70. El Tejocote (El Tejocote Redondo) | 102. La Calavera | |
| 71. Agua Escondida | 103. Landa Uno | |
| 72. El Aguacatito | 104. La Alberca (Rancho Spratung Silver) | |
| 73. Aquiapa | 105. Barrio San Juan Dos | |
| 74. Apopalco | 106. Barrio San Lucas Dos | |
| 75. La Lllamarada | 107. Barrio Santiago Dos | |
| 76. El Cucharillo (Plaza de Gallos) | 108. Cerrito del Cristo | |
| 77. Cholcingo | 109. Cerro del Tepatule | |
| 78. El Gavilán | 110. Loma del Fresno | |
| 79. Huitzotla | 111. El Nogal | |
| 80. La Galera | 112. Palo del Muerto | |

INDICADORES SOCIODEMOGRÁFICOS

COMPOSICIÓN POR EDAD Y SEXO



*En viviendas particulares habitadas

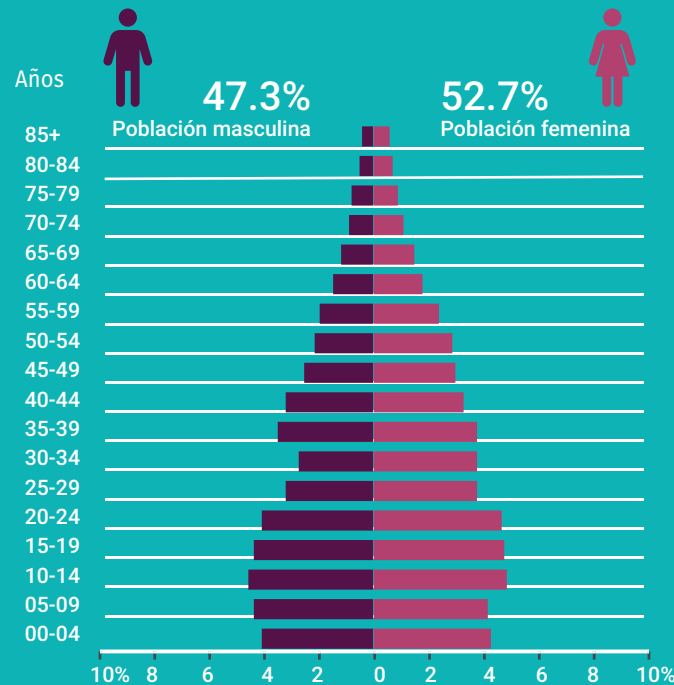

DISTRIBUCIÓN TERRITORIAL



FECUNDIDAD Y MORTALIDAD

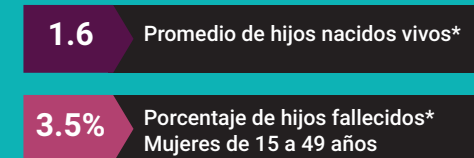

Fuente: Instituto Nacional de Estadística y Geografía (2016). Panorama sociodemográfico de Guerrero, 2015 Recuperado en: http://internet.contenidos.inegi.org.mx/contenidos/Productos/prod_serv/contenidos/espanol/bvinegi/productos/nueva_estruc/inter_censal/panorama/702825082208.pdf?platform=hootsuite

VIVIENDA

Total de viviendas particulares habitadas

29 721

Representa el 3.3% del total estatal

Promedio de ocupantes por vivienda

3.6

Promedio de ocupantes por cuarto

1.2

Tenencia de la vivienda

63.9%	Propia
10.4%	Alquilada
24.8%	Familiar o prestada
0.5%	Otra situación
0.4%	No especificado

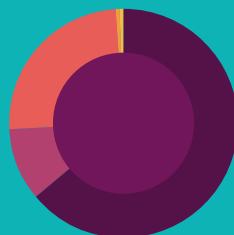

Disponibilidad de TIC

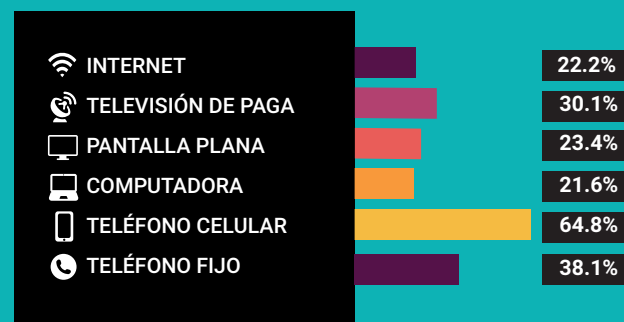

Disponibilidad de servicio de vivienda



Ahorro de energía y separación de residuos



Viviendas con materiales de construcción precarios

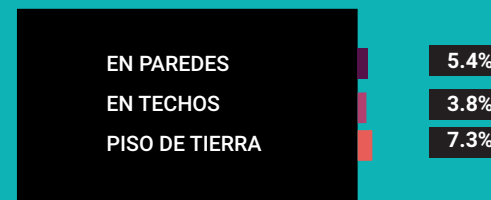

NACIONALIDAD Y ACTA DE NACIMIENTO

Inscripción en el registro civil

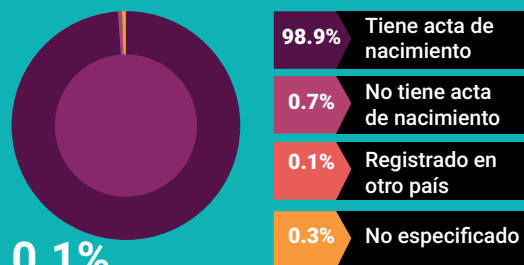

0.1%

De la población total no tiene nacionalidad mexicana

Grupo de edad	Habitantes	% de Población
0-14	29,091	26.8
15-19	10,038	9.2
20-29	17,406	16.0
30-64	42,339	39.0
65 y más	9,503	8.7

Fuente: Instituto Nacional de Estadística y Geografía (2016). Panorama sociodemográfico de Guerrero, 2015 Recuperado en: http://internet.contenidos.inegi.org.mx/contenidos/Productos/prod_serv/contenidos/espanol/bvinegi/productos/nueva_estruc/inter_cenal/panorama/702825082208.pdf?platform=hootsuite

DISTRIBUCIÓN DE LA POBLACIÓN DE TAXCO DE ALARCÓN POR GRUPOS DE EDAD

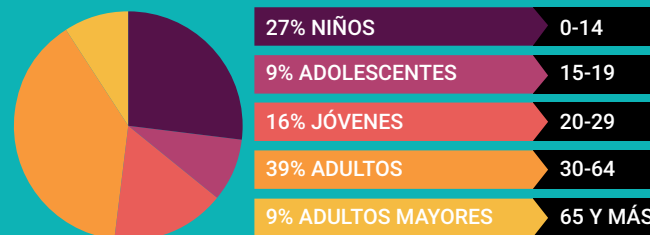

Distribución porcentual de la población según lugar de residencia de 2010

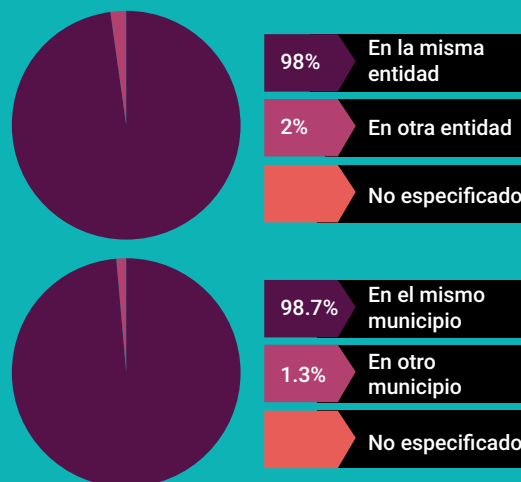

SITUACIÓN CONYUGAL

Población de 12 años y más según situación conyugal

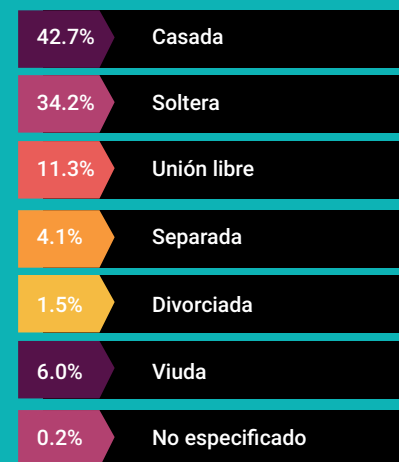

ETNICIDAD

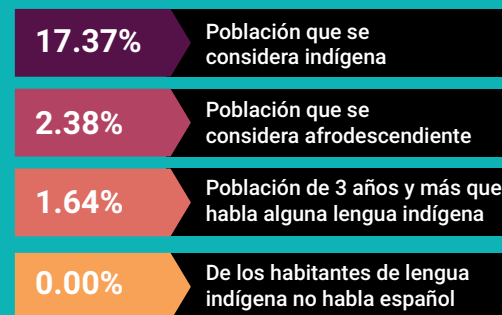

AFILIACIÓN A SERVICIOS DE SALUD

Población afiliada* 90.1%

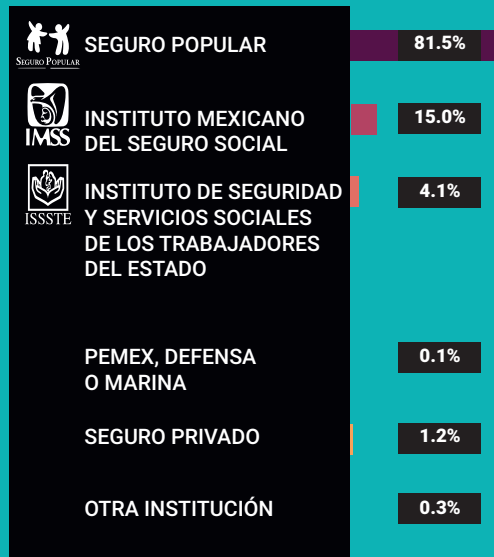

*Incluye afiliaciones múltiples

Pobreza extrema en el municipio

% de habitantes	Habitantes
15.7	16,981

Fuente: Consejo Nacional de Evaluación de la Política de Desarrollo Social (CONEVAL), Resultados de la medición de Pobreza a nivel municipal 2015 y su comparativo con el año 2010. Recuperado en: https://www.coneval.org.mx/coordinacion/entidades/Guerrero/Paginas/pobreza_municipal2015.aspx

CARACTERÍSTICAS EDUCATIVAS

Población de 15 años y más

98.3%
15 a 24 años

88.3%
25 años y más



Población de 15 años y más según nivel de escolaridad

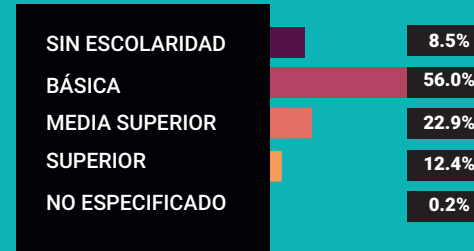

Asistencia y movilidad escolar por grupos de edad



CARACTERÍSTICAS ECONÓMICAS

Población de 12 años y más Económicamente activa (PEA)

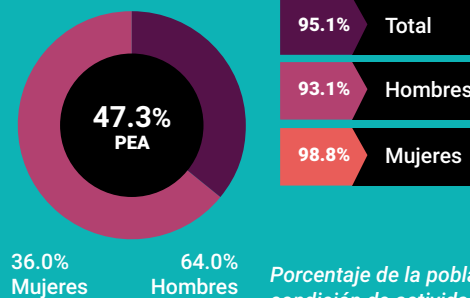

Porcentaje de la población de 12 años y más con condición de actividad no especificada 0.2

No económicamente activa (PNEA)

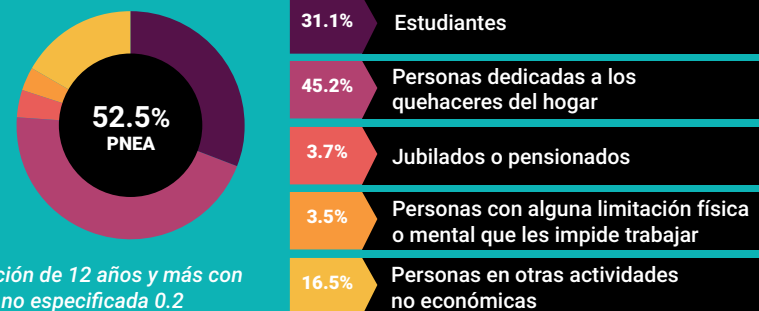



PROYECCIONES MUNICIPALES 2015-2030

Grupos de edad	2015		2016		2017		2018	
	Hombres	Mujeres	Hombres	Mujeres	Hombres	Mujeres	Hombres	Mujeres
0-4	5037	4879	4949	4798	4835	4698	4720	4595
5-9	5229	4973	5175	4919	5125	4871	5074	4822
10-14	5217	5027	5179	4979	5157	4940	5129	4901
15-19	5119	5069	5068	5015	5040	4972	5022	4936
20-24	4924	5073	4900	5045	4870	5007	4832	4964
25-29	4323	4772	4365	4801	4405	4827	4434	4847
30-34	3794	4377	3849	4424	3903	4467	3958	4510
35-39	3542	4050	3569	4086	3605	4121	3651	4161
40-44	3315	3718	3347	3774	3368	3816	3382	3850
45-49	2828	3248	2873	3319	2915	3382	2955	3444
50-54	2420	2856	2453	2916	2480	2964	2509	3013
55-59	2062	2435	2110	2510	2146	2572	2178	2629
60-64	1662	1944	1711	2014	1755	2080	1798	2146
65 y más	3917	5002	3986	5113	4054	5212	4129	5319
Total por sexo	53389	57423	53534	57713	53658	57929	53771	58137
Total	110812		111247		111587		111908	

2019		2020		2021		2022	
Hombres	Mujeres	Hombres	Mujeres	Hombres	Mujeres	Hombres	Mujeres
4607	4494	4497	4393	4402	4305	4320	4226
5020	4774	4961	4723	4887	4660	4802	4588
5097	4861	5063	4822	5030	4786	4997	4752
5011	4905	5004	4878	4996	4850	4984	4823
4791	4919	4752	4877	4721	4840	4699	4810
4452	4859	4455	4860	4442	4848	4419	4827
4015	4554	4073	4596	4131	4638	4186	4676
3708	4206	3773	4254	3844	4305	3917	4357
3396	3880	3413	3909	3439	3941	3475	3979
2989	3502	3017	3555	3036	3600	3046	3637
2539	3065	2572	3120	2606	3178	2641	3239
2208	2682	2236	2733	2263	2783	2291	2833
1841	2211	1881	2275	1920	2338	1955	2396
4214	5437	4305	5564	4402	5702	4507	5850
53888	58349	54002	58559	54119	58774	54239	58993
112237		112561		112893		113232	

Fuente: Consejo Nacional de Población (2019). Proyecciones de la población de los municipios de México, 2015-2030. Recuperado de <https://www.gob.mx/conapo/documentos/proyecciones-de-la-poblacion-de-los-municipios-de-mexico-2015-2030>



PROYECCIONES MUNICIPALES 2015-2030

Grupos de edad	2023		2024		2025		2026	
	Hombres	Mujeres	Hombres	Mujeres	Hombres	Mujeres	Hombres	Mujeres
0-4	4244	4151	4175	4081	4113	4014	4057	3953
5-9	4714	4513	4627	4437	4543	4362	4473	4297
10-14	4963	4720	4927	4688	4888	4655	4834	4611
15-19	4970	4798	4951	4772	4932	4749	4914	4730
20-24	4689	4788	4690	4773	4698	4761	4709	4752
25-29	4391	4800	4362	4771	4338	4744	4324	4723
30-34	4231	4708	4265	4732	4284	4745	4287	4742
35-39	3992	4409	4066	4461	4140	4511	4213	4559
40-44	3523	4021	3581	4068	3646	4118	3716	4171
45-49	3053	3668	3059	3695	3069	3723	3088	3754
50-54	2675	3299	2705	3357	2729	3411	2747	3458
55-59	2321	2885	2354	2940	2389	2999	2427	3062
60-64	1988	2451	2019	2502	2049	2551	2079	2599
65 y más	4617	6008	4733	6175	4853	6350	4976	6531
Total por sexo	54371	59219	54514	59452	54671	59693	54844	59942
Total	113590		113966		114364		114786	

2027		2028		2029		2030	
Hombres	Mujeres	Hombres	Mujeres	Hombres	Mujeres	Hombres	Mujeres
4008	3895	3968	3843	3935	3795	3910	3753
4415	4241	4363	4188	4316	4137	4276	4090
4770	4561	4704	4508	4638	4455	4574	4404
4898	4716	4880	4705	4861	4697	4840	4690
4719	4746	4730	4744	4741	4744	4756	4750
4322	4710	4333	4704	4357	4705	4390	4710
4279	4729	4265	4708	4249	4685	4234	4661
4281	4601	4337	4637	4379	4663	4403	4676
3789	4224	3862	4278	3934	4329	4005	4379
3118	3790	3159	3833	3209	3880	3268	3931
2757	3499	2766	3535	2775	3569	2788	3603
2466	3127	2505	3193	2541	3257	2572	3318
2109	2647	2142	2698	2179	2752	2218	2810
5101	6719	5228	6910	5356	7107	5486	7309
55032	60205	55242	60484	55470	60775	55720	61084
115237		115726		116245		116804	

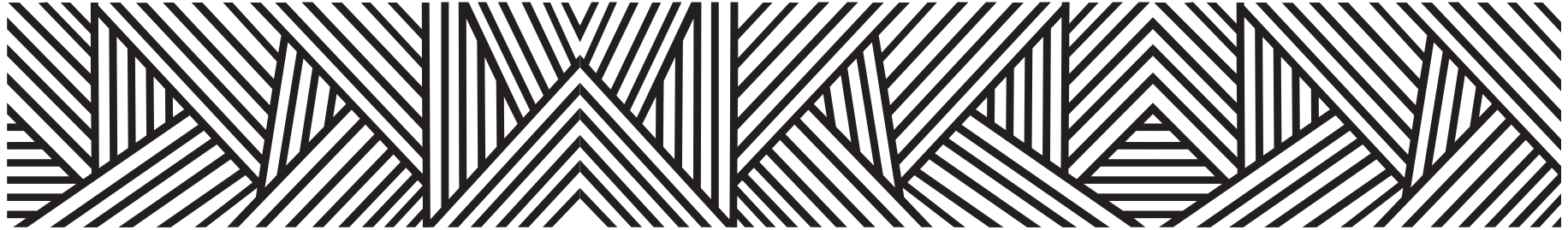

PROYECCIONES DE POBLACIÓN POR GRUPOS DE EDAD 2015-2030

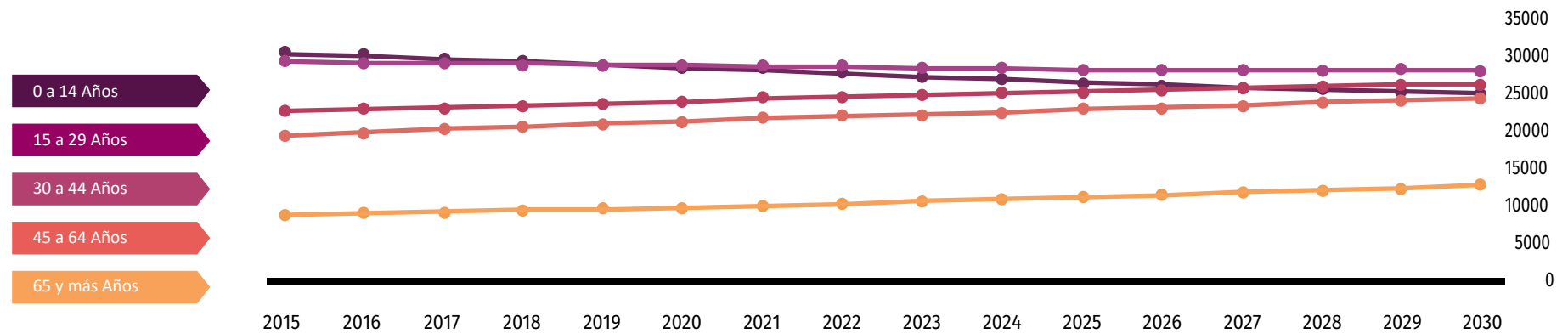

Fuente: Consejo Nacional de Población (2019). Proyecciones de la población de los municipios de México, 2015-2030. Recuperado de <https://www.gob.mx/conapo/documentos/proyecciones-de-la-poblacion-de-los-municipios-de-mexico-2015-2030>

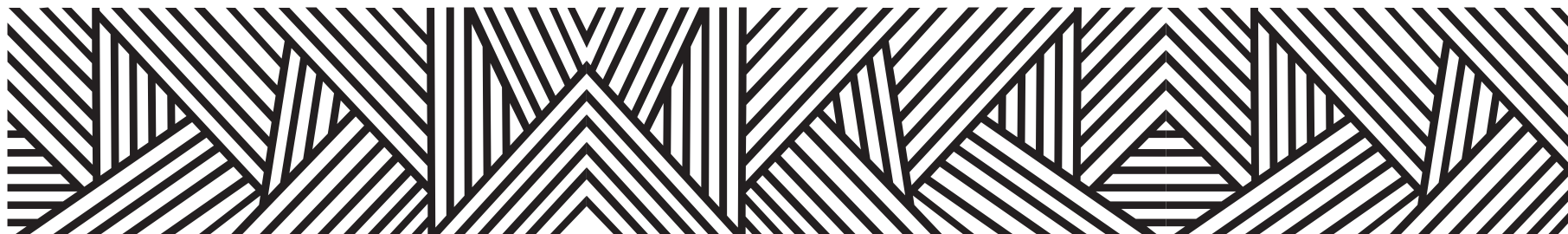

DATOS GEOGRÁFICOS CULTURALES

	Coordenadas y altitud	Colindancias	Otros datos
Ubicación Geográfica	Entre los paralelos 18° 21' y 18° 41' de latitud norte; los meridianos 99° 25' y 99° 47' de longitud oeste; altitud entre 700 y 2 600 m.	Colinda al norte con los municipios de Tetipac, Pilcaya y el Estado de Morelos; al este con el Estado de Morelos y el municipio de Buenavista de Cuéllar; al sur con los municipios de Buenavista de Cuéllar, Iguala de la Independencia, Teloloapan e Ixcateopan de Cuauhtémoc; al oeste con los municipios de Ixcateopan de Cuauhtémoc, Pedro Ascencio Alquisiras y Tetipac.	Ocupa el 1.02% de la superficie del estado. Cuenta con 130 localidades y una población total de 108,416 habitantes.

	Provincia	Subprovincia	Sistemas de topoformas
Fisiografía	Sierra Madre del Sur (100%).	Sierras y Valles Guerrerenses (50.40%) y Depresión del Balsas (49.60%).	Sierra alta compleja con cañadas (49.60%), Sierra de cumbres tendidas (38.72%), Meseta de aluvión antiguo con lomerío (9.67%) y Valle de laderas tendidas con lomerío (2.01%).

	Región hidrológica	Cuenca	Subcuenca	Corrientes de agua	Cuerpos de agua
Hidrografía	Balsas (100%).	R. Balsas – Mezcala (77.54%) y R. Grande de Amacuzac (22.46%).	R. Cocula o Iguala (77.54%) y R. Alto Amacuzac (22.46%).	Perennes: Acatlán (Los Hornos), Almolonga, Amacuzac, Campuzano, Chitosto, El Añil, Encino Solo, La Trampa, Plan de Campos, San Juan, San Pedro Atengo, Taxco, Temixco y Zacapalco. Intermitentes: Axixintla, Capulines, El Añil, El Limón, Granadas, Grande, Huixteco, La Cueva de la Vieja, La Gotera, Landa, Las Bocas, Los Aguacates, Los Naranjos, Marmajita, San Jerónimo, San Juan, Taxco y Zapotitla.	No disponible.

	Flora	Fauna
Principales ecosistemas	La vegetación que cubre y predomina en el municipio es la selva baja caducifolia, caracterizada por el cambio de follaje en la temporada de secas, siendo las principales especies lysiloma, bahamensis y xotermani, también se presentaban bosques de pino y encino compuestos por diferentes especies.	Con relación a la fauna aún subsisten variadas y delicadas especies como: Venado, águila, gavilán, iguana, conejo, tejón, mapache, culebra, víbora de cascabel, zorrillo, lagartija, rata, alacrán, paloma, pájaros, zopilote, armadillo, tortola, etc.

	Uso del suelo	Vegetación
Uso del suelo y vegetación	Agricultura (31.03%) y zona urbana (2.72%).	Bosque (35.35%), selva (24.10%) y pastizal (6.80%).





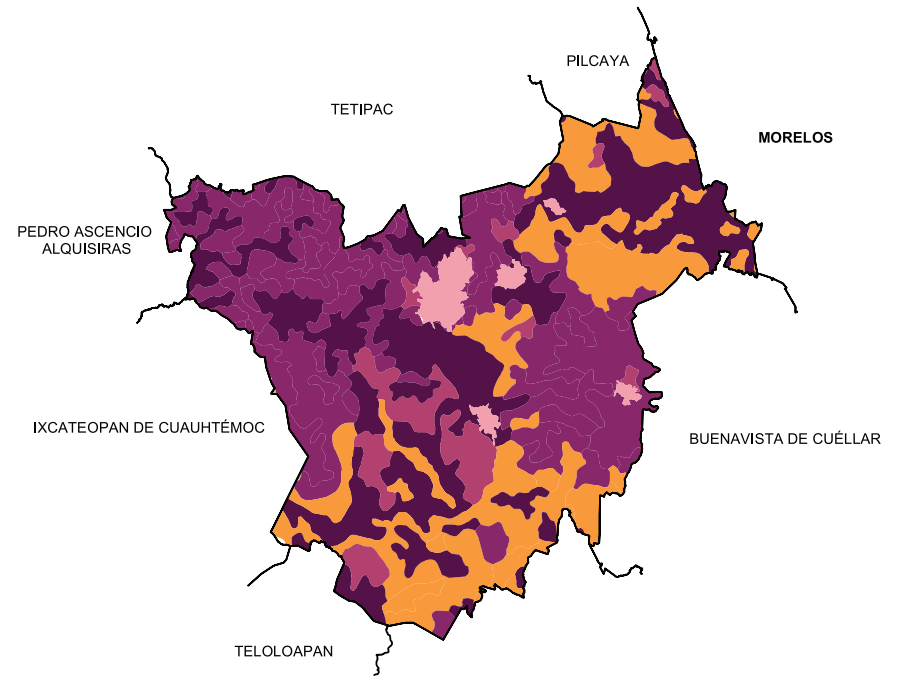
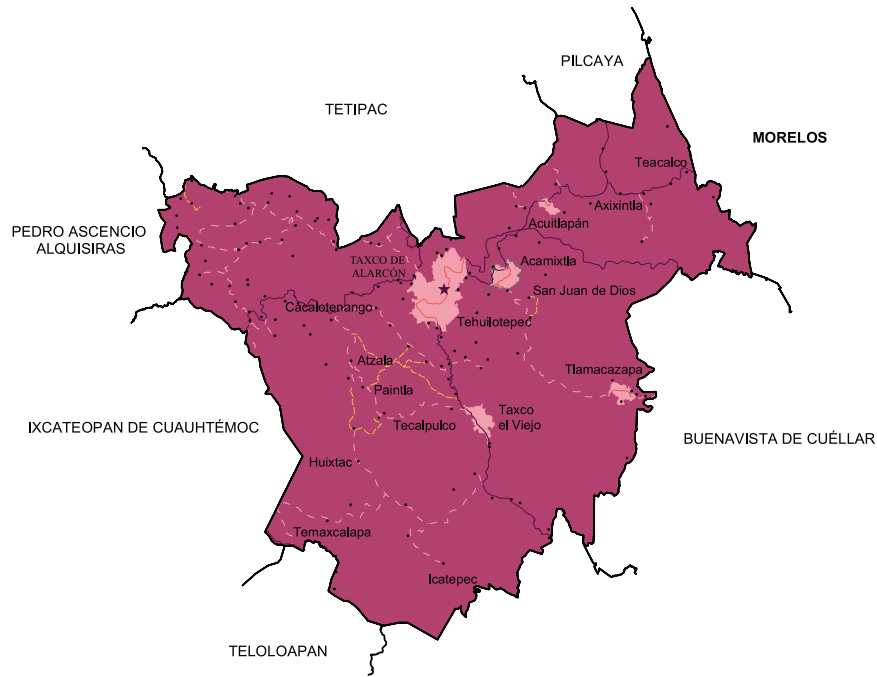

Arqueológica y monumentos históricos	Templo de Santa Prisca, en la cabecera municipal; Templo de San Miguel en el barrio Tlachcotepan; Ex-convento de San Bernardino; Templo de la Santa Veracruz; Museo de Arte Religioso Virreinal (Casa Humboldt); Casa Borda; Casa Grande: Casa Figueroa, todas en la cabecera municipal.
--------------------------------------	--

Fuente: Instituto Nacional para el Federalismo y el Desarrollo Municipal (INAFED) Enciclopedia de los Municipios de México [Recuperado en: : www.e-local.gob.mx/wb2/ELOCAL/EMM_guerrero](http://www.e-local.gob.mx/wb2/ELOCAL/EMM_guerrero)





	Artesanías	Gastronomía	Artes
Cultura popular	Platería y muebles coloniales elaborados en madera de cedro y enebro, decorados con celosías, torneados y entablereados. Con la fibra de palma se tejen cintillas corrientes y finas, para la elaboración de telas la que se utiliza en la manufactura de bolsas, petacas, tapetes, tortilleros y sombreros de diferentes tamaños en Tlamacazapa. También se utiliza la palma para tejer monederos, bolsas, petacas, belises y juguetes, pigmentándolas para darle mayor colorido.	Comida regional sazónada con jumiles y mole de los mismos, la barbacoa de chivo y el tradicional pan de muertos.	Banda de viento y sones.



Localidades e Infraestructura para el Transporte

-  Carretera de dos carriles
-  Calle
-  Terracería
-  Brecha
-  Zona urbana
-  Cabecera
-  Localidad

Uso de suelo y vegetación

-  Agricultura
-  Bosque
-  Pastizal
-  Selva
-  Zona urbana

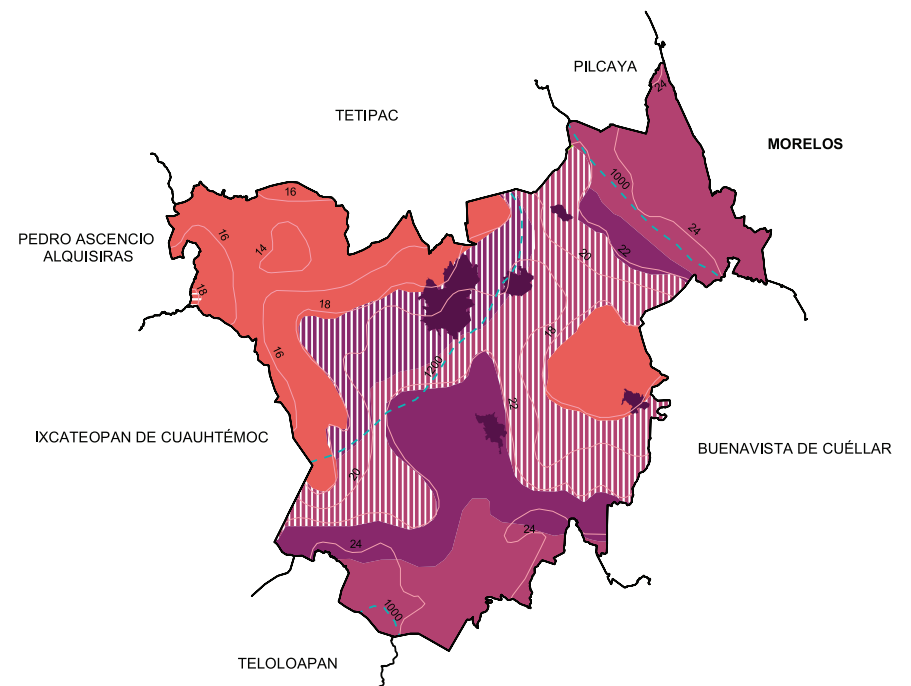
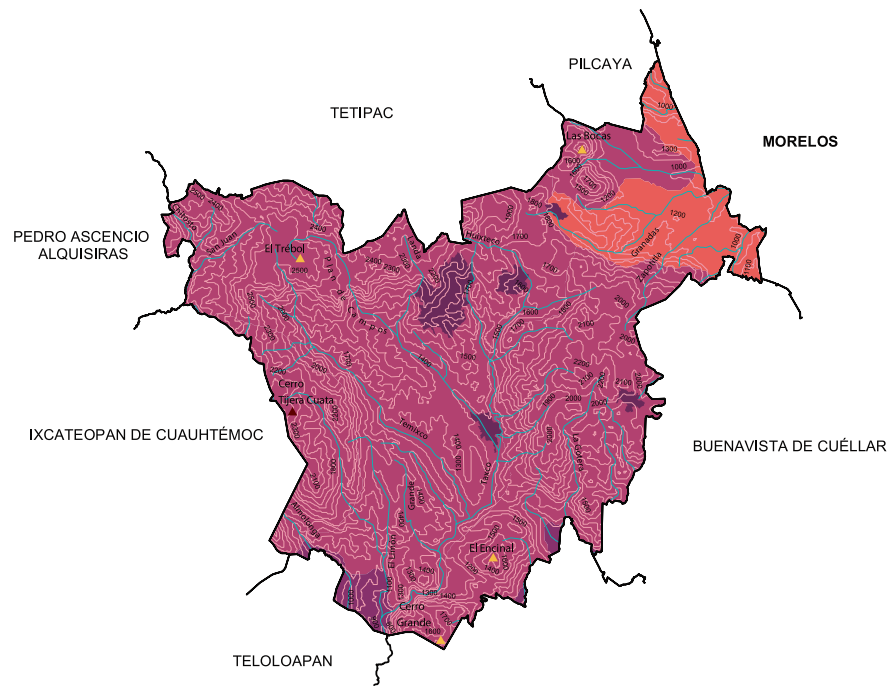

Relieve

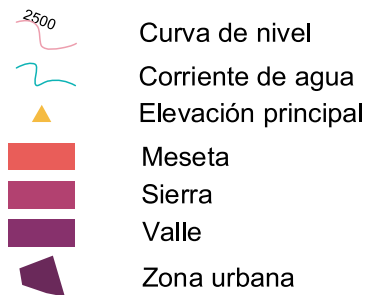

Climas

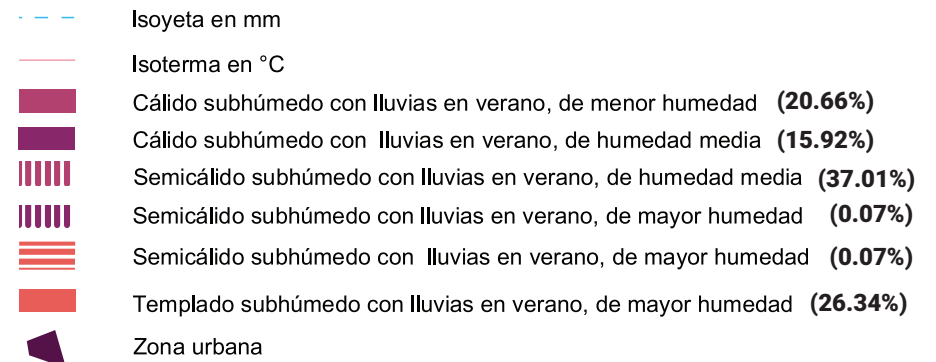

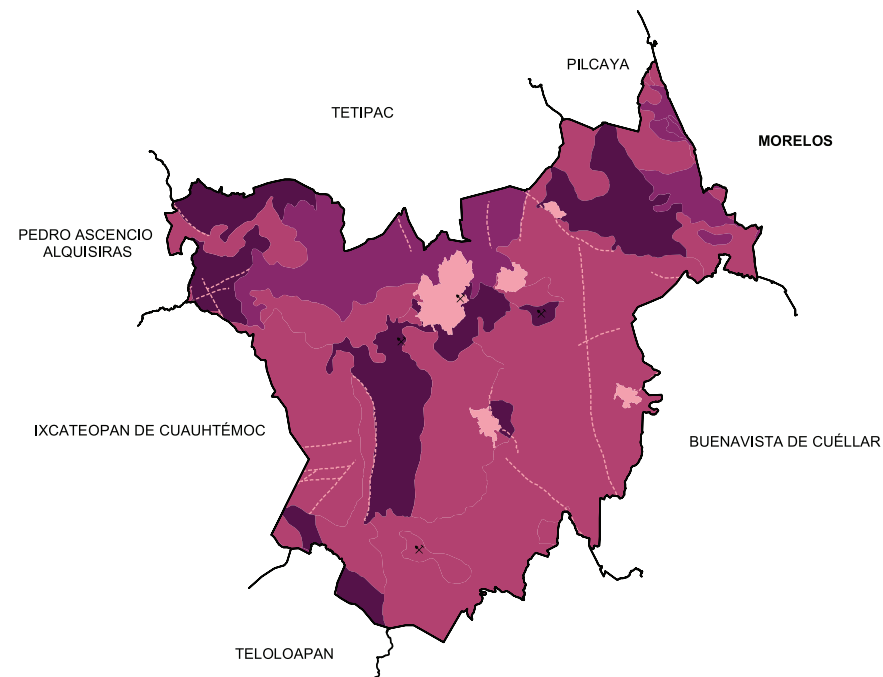
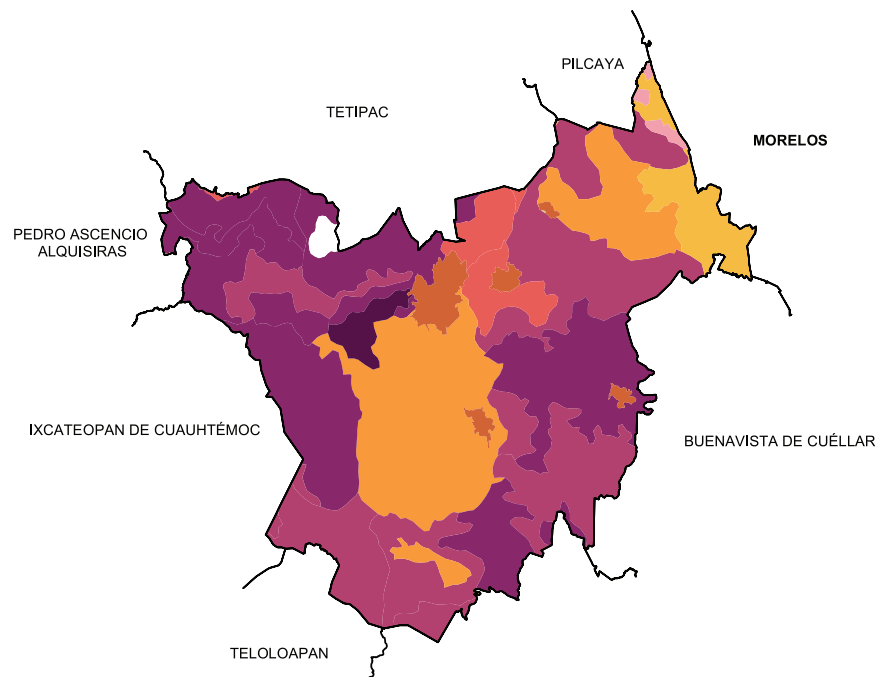

Suelos Dominantes

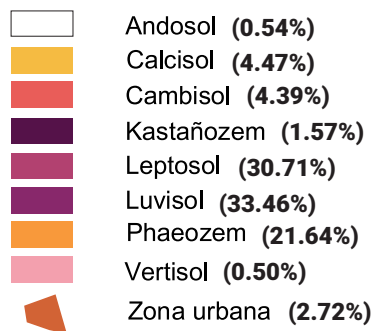

Geología (Clase de roca)

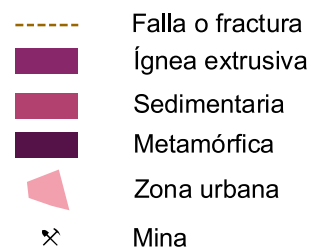

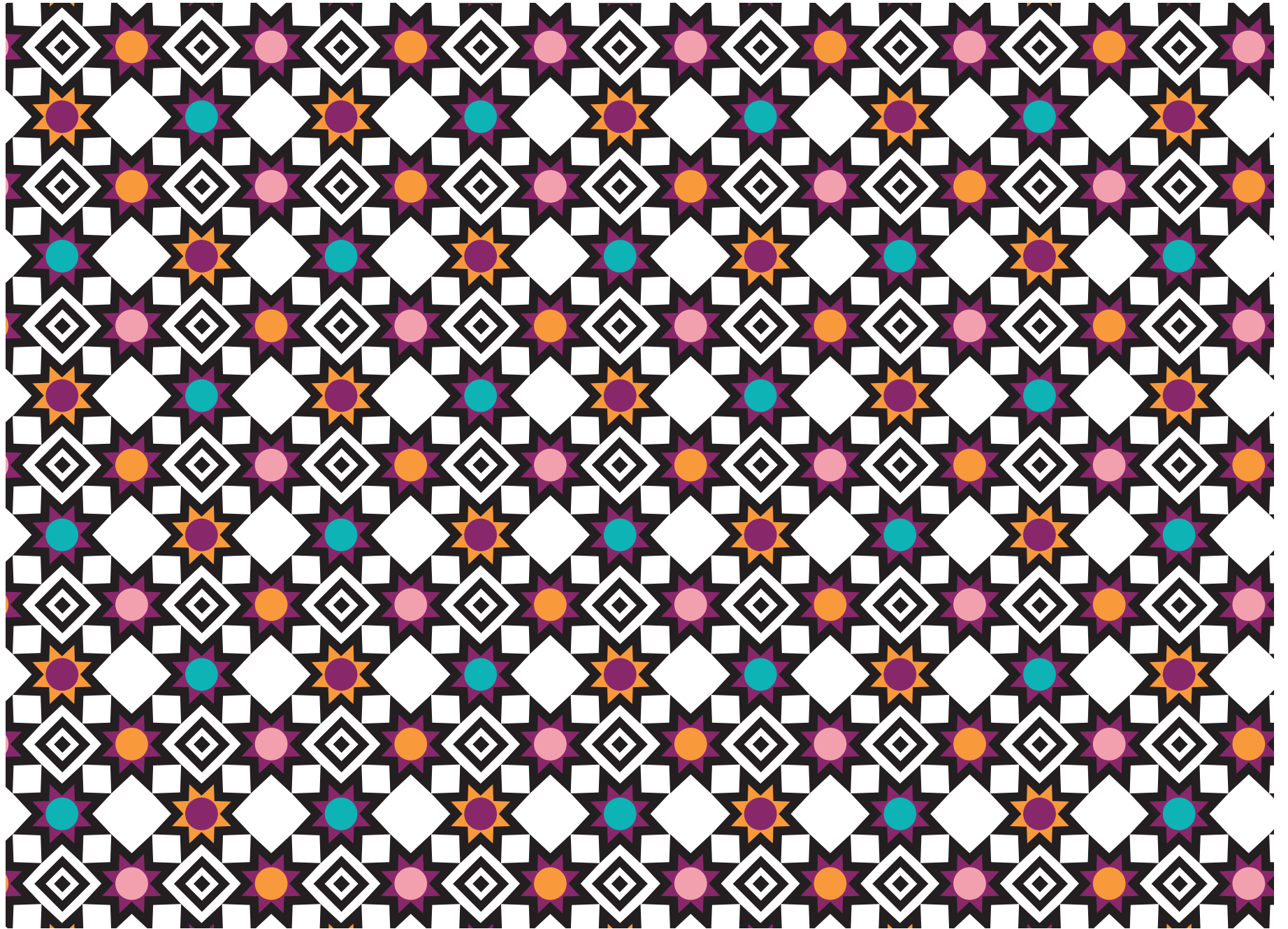

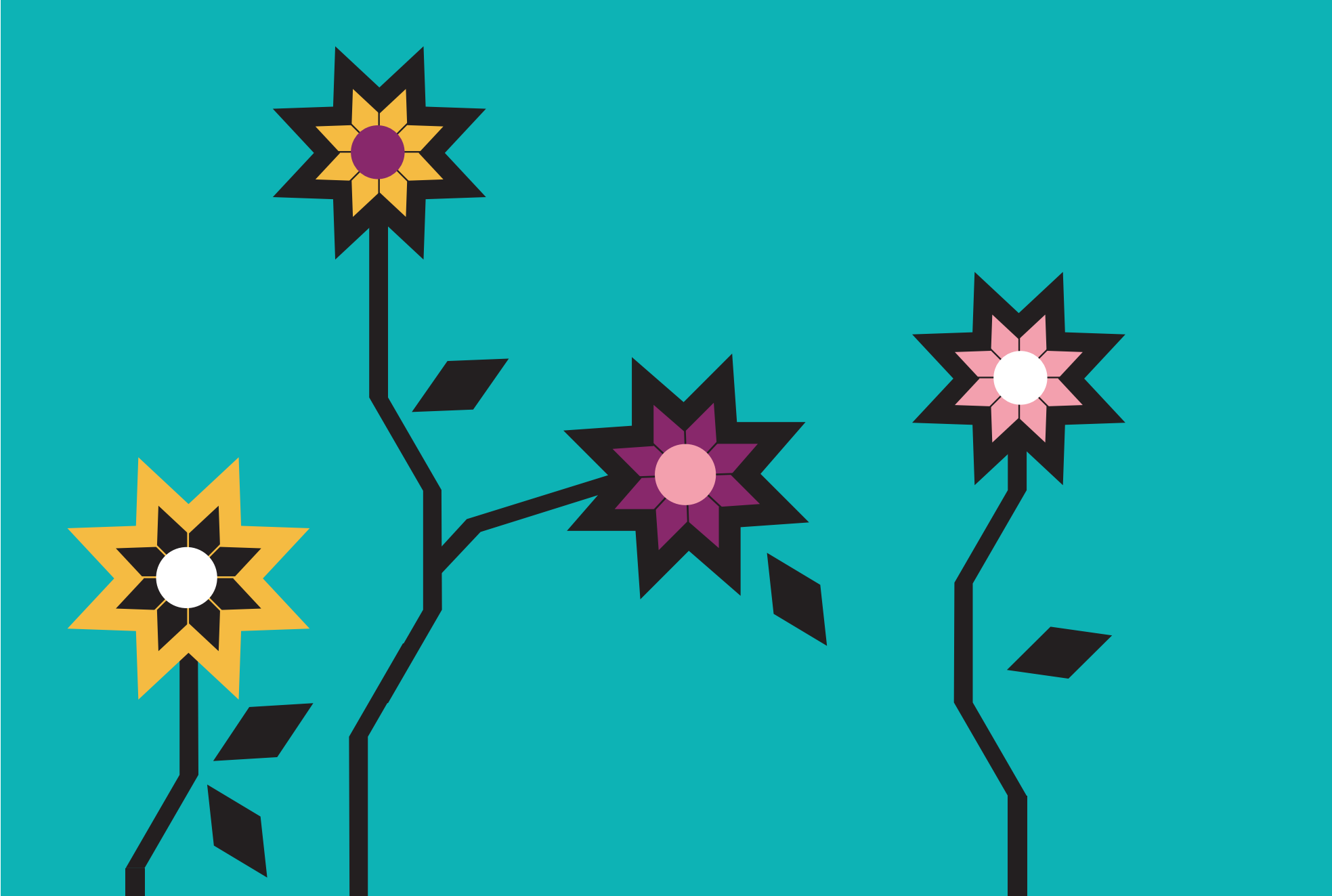



LXIII.TECOANAPA

“En el río” o “En el río de los tigres” o “Tigre en el agua”

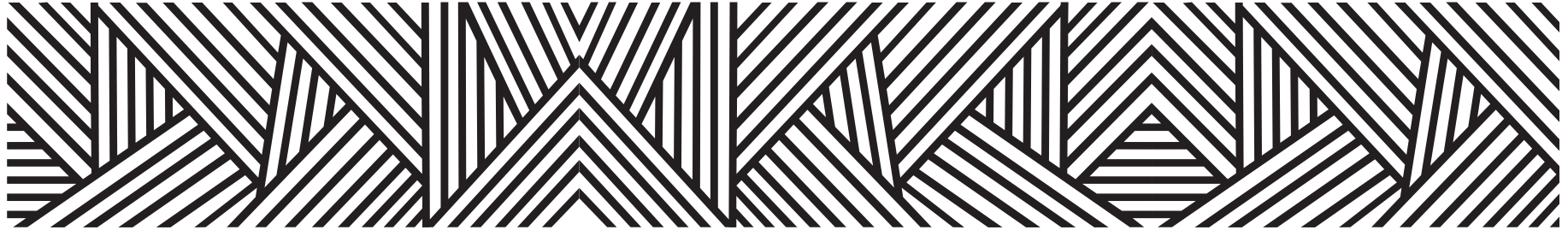

Etimológicamente Tecuani significa: Tigre en Barranca, que proviene del náhuatl: Tecuani que significa Tigre y apam que significa

“En el río”

Según algunos investigadores el nombre de este municipio deriva de los vocablos náhuatl tecuani: Tigre y apa, que significa barranca, lo que en conjunto es expresado como tigre en barranca”.

Otra versión sostiene que está compuesta por tecuani - Tigre y atl - agua y pan:

“En el río de los tigres”

o

“Tigre en el agua”

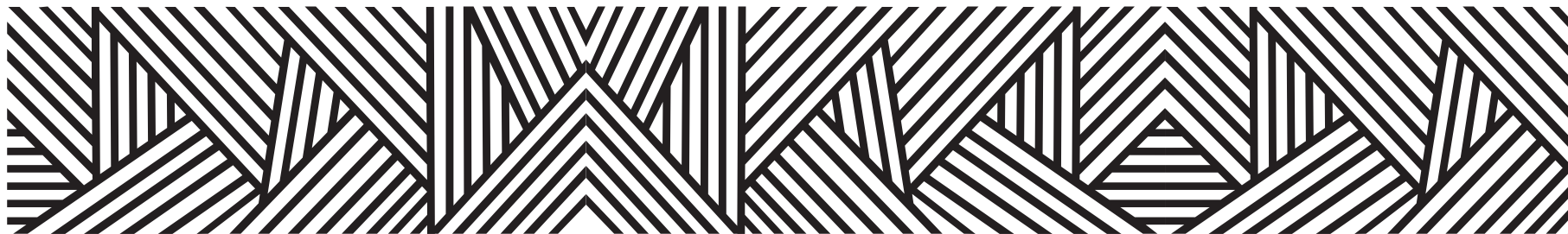

CONTEXTO MUNICIPAL

El municipio de Tecoaapa se localiza en la región Costa Chica del estado de Guerrero, cuenta con una superficie de 698 km² y densidad de población de 67.1 habitantes por km²; su tasa de crecimiento promedio anual en el periodo 2010-2015, es de (1.3), con una población de 46,812 habitantes y se estima que para 2030 sea de 48, 232 personas.

El porcentaje de población económicamente activa es del 23.6%, de los cuales 81.3% son hombres y 18.7% mujeres; la población ocupada es del 96.0%, 95.5% son hombres y 98.0% mujeres.

De las 10, 723 viviendas particulares habitadas, el 97.0% disponen de energía eléctrica; de agua entubada el 41.2%; de drenaje el 62.9%; sanitarios 63.6%; en relación a la disponibilidad de bienes y tecnologías de la información y de la comunicación; el 38.6% cuenta con teléfono celular; 6.2% computadora y 1.1% internet.

Según nivel de escolaridad de la población de 15 años y más, el 12.7% no tiene escolaridad; 59.8% tiene educación básica; media superior 21.4% y educación superior 5.8%.

El 91.5% de la población total del municipio, se encuentra afiliada a servicios de salud, entre los que destacan, Seguro Popular con el 95.3% y el ISSSTE 4.1%.

El 1.97% de la población de 3 años y más habla lengua indígena, el 12.87% se considera indígena y el 2.15% se considera afrodescendiente.

Estimaciones del CONAPO, con base en la Encuesta Intercensal 2015 del INEGI, lo clasifica con un índice de marginación alto, ocupando el lugar 42 a nivel estatal y 416 en el contexto nacional.

Por otra parte el CONEVAL en su informe 2015, reporta que en el municipio Tecoaapa existen 12,225 personas en pobreza extrema, representa el 24.1% de su población que tienen tres o más carencias de seis posibles y se encuentran por debajo de la línea de bienestar mínimo.

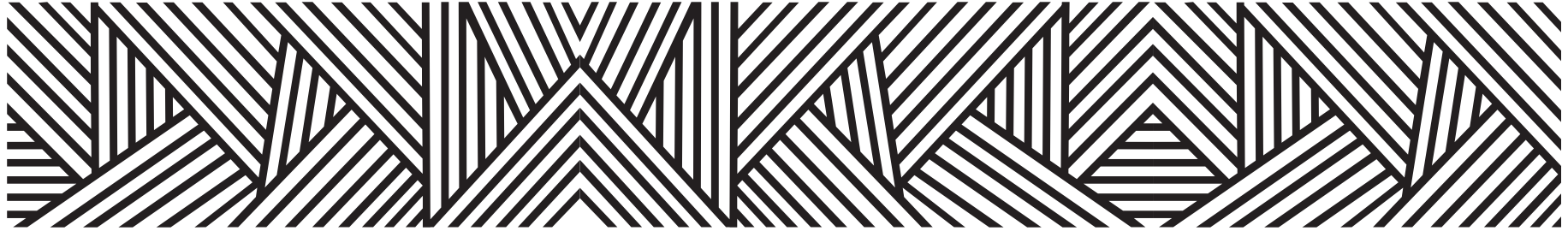

LOCALIDADES DEL MUNICIPIO

1. **Tecoanapa**
2. **El Amatal**
3. **Las Ánimas**
4. **Barrio Nuevo**
5. **Buenavista de Allende (Buenavista)**
6. **Carabalincito**
7. **El Carrizo**
8. **Las Crucitas**
9. **Cruz Quemada**
10. **El Charco**
11. **Chautipa**
12. **La Estrella**
13. **El Guayabo**
14. **Huamuchapa**
15. **Huerta Grande**
16. **Lagunillas**
17. **El Limón**
18. **Los Magueyitos**
19. **Mecatepec**
20. **Ocotitlán**
21. **Ochoapa**
22. **San Juan las Palmas**
23. **Las Palmitas**
24. **Parota Seca**
25. **Las Parotillas (Las Parotillitas)**
26. **El Pericón**
27. **La Perseverancia**
28. **Pochotillo**
29. **El Potrero**
30. **Rancho Nuevo**
31. **Rancho Viejo**
32. **San Francisco**
33. **San Martín**
34. **Santa Rosa**
35. **Los Sauces**
36. **Los Saucitos**
37. **El Tecorral**
38. **Tecuatepec**
39. **El Techale (Tlaltechale)**
40. **Tehuizingo**
41. **El Tejolote**
42. **El Tejoruco (Tejoruco)**
43. **Tejoruquito**
44. **Tepintepec**
45. **Tlayoyotepec**
46. **Villa Hermosa**
47. **Xalpatláhuac**
48. **La Colonia de Río Nexpa (La Colonia)**

- 49. El Zanate**
- 50. Lázaro Cárdenas
(Colonia Lázaro Cárdenas del Río)**
- 51. La Ceiba**
- 52. Parotilla**
- 53. Crucero de Tepintepec**
- 54. Crucero de Tecuantepec**
- 55. Cabaña de los Tecolotes**
- 56. Quinta la Huerta**
- 57. Los Teodoritos (El Aterrizaje)**
- 58. Colonia Nueva Reforma**
- 59. Flor de la Jamaica
[Unidad Habitacional]**

INDICADORES SOCIODEMOGRÁFICOS

COMPOSICIÓN POR EDAD Y SEXO

46 812 **Población total***
Representa el 1.3% de la población estatal

96.5 **Relación- hombres-mujeres**
Existen 96 hombres por cada 100 mujeres

22 **Edad mediana**
La mitad de la población tiene 22 años o menos

71.2 **Razón de dependencia por edad**
Existen 71 personas en edad de dependencia por cada 100 en edad productiva

*En viviendas particulares habitadas

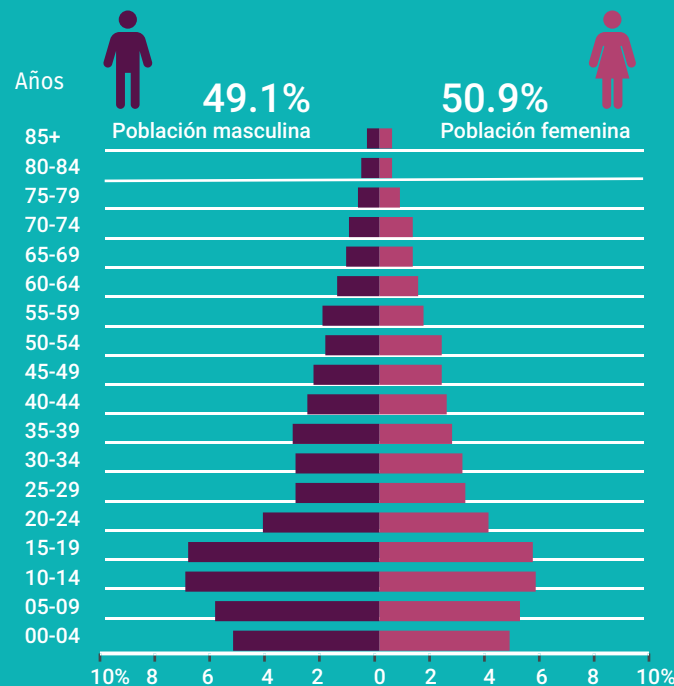

DISTRIBUCIÓN TERRITORIAL



1.1% Superficie
Del territorio estatal



67.1
Densidad de población (hab/km²)

FECUNDIDAD Y MORTALIDAD

2.3 Promedio de hijos nacidos vivos*

5.6% Porcentaje de hijos fallecidos*
Mujeres de 15 a 49 años

Fuente: Instituto Nacional de Estadística y Geografía (2016). Panorama sociodemográfico de Guerrero, 2015 Recuperado en: http://internet.contenidos.inegi.org.mx/contenidos/Productos/prod_serv/contenidos/espanol/bvinegi/productos/nueva_estruc/inter_censal/panorama/702825082208.pdf?platform=hootsuite

VIVIENDA

Total de viviendas particulares habitadas

10 723

Representa el 1.2% del total estatal

Promedio de ocupantes por vivienda

4.4

Promedio de ocupantes por cuarto

1.9

Tenencia de la vivienda

90.0%	Propia
1.6%	Alquilada
6.8%	Familiar o prestada
0.1%	Otra situación
1.5%	No especificado

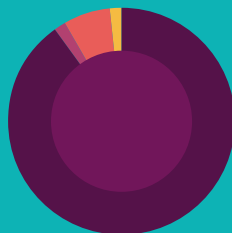

Disponibilidad de TIC

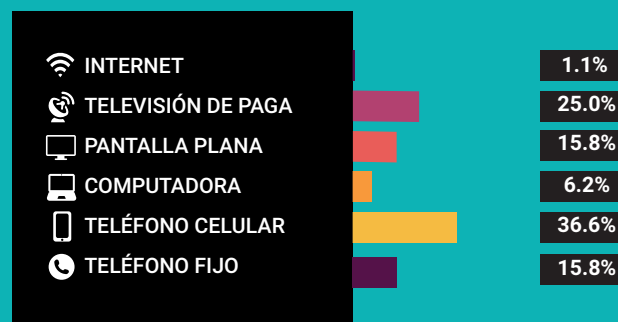

Disponibilidad de servicio de vivienda



Ahorro de energía y separación de residuos



Viviendas con materiales de construcción precarios

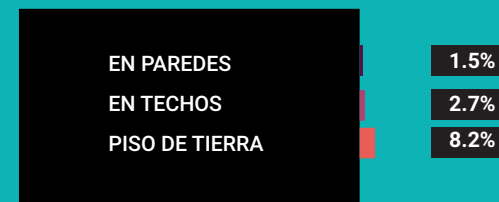

NACIONALIDAD Y ACTA DE NACIMIENTO

Inscripción en el registro civil

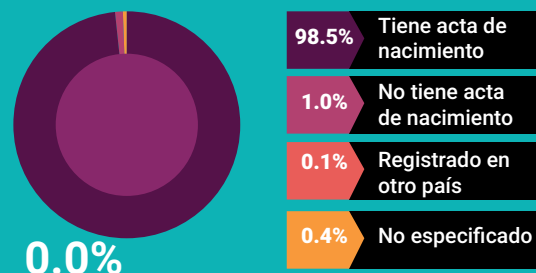

0.0%

De la población total no tiene nacionalidad mexicana

Grupo de edad	Habitantes	% de Población
0-14	15,589	33.3
15-19	5,724	12.2
20-29	6,674	14.2
30-64	14,896	31.8
65 y más	3,856	8.2

Fuente: Instituto Nacional de Estadística y Geografía (2016). Panorama sociodemográfico de Guerrero, 2015 Recuperado en: http://internet.contenidos.inegi.org.mx/contenidos/Productos/prod_serv/contenidos/espanol/bvinegi/productos/nueva_estruc/inter_censal/panorama/702825082208.pdf?platform=hootsuite

DISTRIBUCIÓN DE LA POBLACIÓN DE TECOANAPA POR GRUPOS DE EDAD

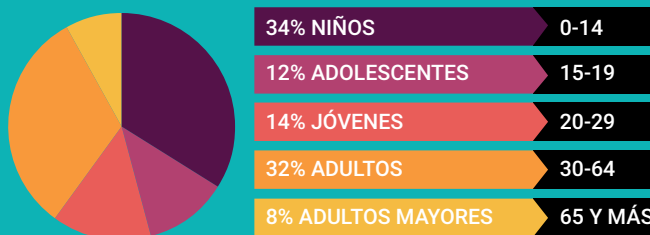

Distribución porcentual de la población según lugar de residencia de 2010

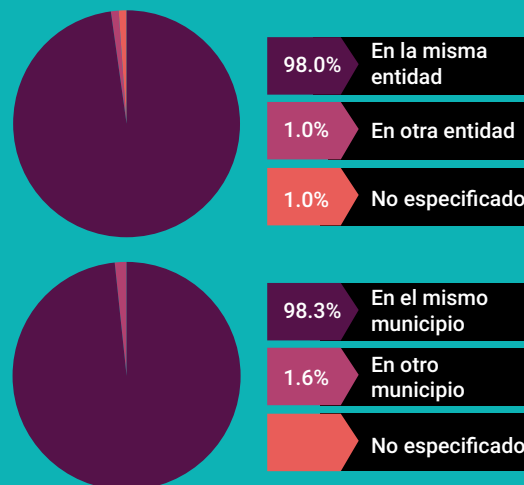

SITUACIÓN CONYUGAL

Población de 12 años y más según situación conyugal

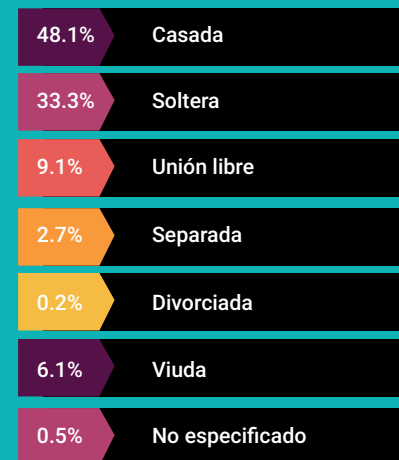

ETNICIDAD

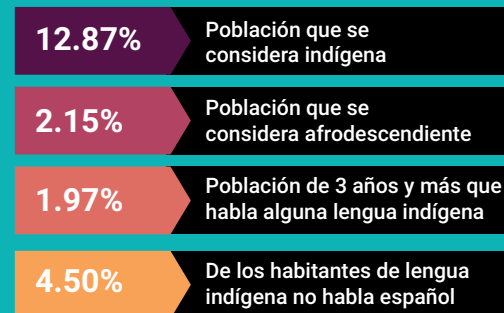

AFILIACIÓN A SERVICIOS DE SALUD

Población afiliada* 91.5%

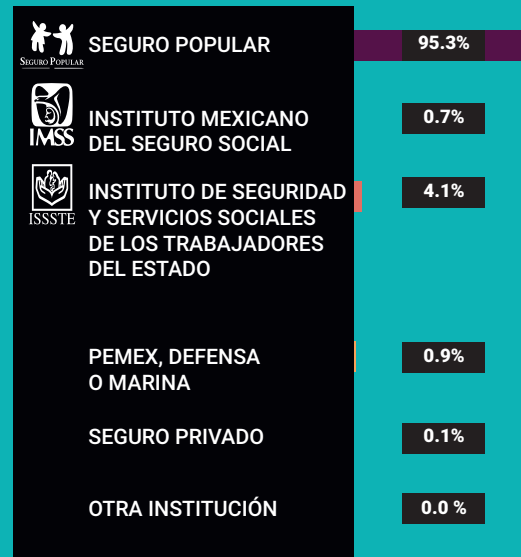

*Incluye afiliaciones múltiples

Pobreza extrema en el municipio

% de habitantes	Habitantes
24.1	12, 225

Fuente: Consejo Nacional de Evaluación de la Política de Desarrollo Social (CONEVAL), Resultados de la medición de Pobreza a nivel municipal 2015 y su comparativo con el año 2010. Recuperado en: https://www.coneval.org.mx/coordinacion/entidades/Guerrero/Paginas/pobreza_municipal2015.aspx

CARACTERÍSTICAS EDUCATIVAS

Población de 15 años y más

98.0%
15 a 24 años

76.5%
25 años y más



Población de 15 años y más según nivel de escolaridad

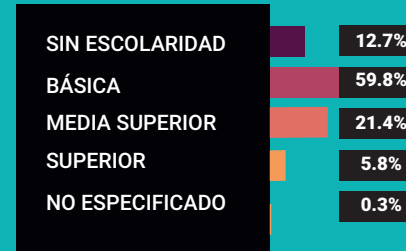

Asistencia y movilidad escolar por grupos de edad



CARACTERÍSTICAS ECONÓMICAS

Población de 12 años y más Económicamente activa (PEA)

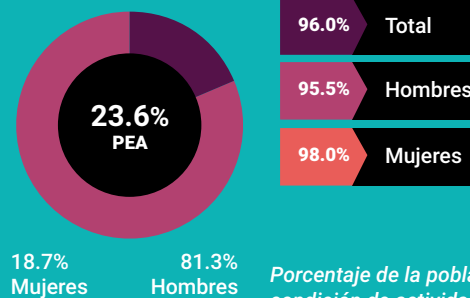

Porcentaje de la población de 12 años y más con condición de actividad no especificada 0.6

No económicamente activa (PNEA)

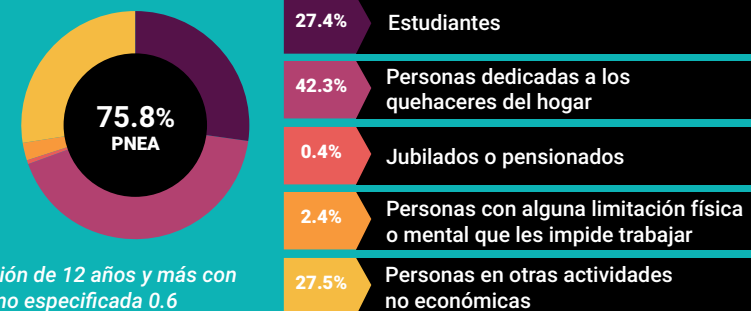



PROYECCIONES MUNICIPALES 2015-2030

Grupos de edad	2015		2016		2017		2018	
	Hombres	Mujeres	Hombres	Mujeres	Hombres	Mujeres	Hombres	Mujeres
0-4	2536	2460	2480	2413	2411	2356	2342	2299
5-9	2797	2662	2768	2627	2741	2594	2712	2561
10-14	2967	2816	2955	2793	2950	2774	2941	2752
15-19	2699	2573	2683	2560	2680	2550	2679	2539
20-24	2087	2075	2088	2082	2086	2084	2078	2081
25-29	1551	1645	1578	1670	1604	1693	1626	1713
30-34	1317	1422	1345	1443	1374	1463	1403	1483
35-39	1170	1291	1178	1300	1189	1309	1204	1320
40-44	1108	1240	1114	1254	1117	1264	1118	1271
45-49	1020	1139	1034	1161	1048	1181	1061	1201
50-54	919	997	930	1016	940	1030	950	1045
55-59	816	852	835	874	849	891	862	906
60-64	670	719	691	741	709	762	727	783
65 y más	1572	1920	1609	1975	1645	2023	1683	2075
Total por sexo	23229	23811	23288	23909	23343	23974	23386	24029
Total	47040		47197		47317		47415	

2019		2020		2021		2022	
Hombres	Mujeres	Hombres	Mujeres	Hombres	Mujeres	Hombres	Mujeres
2275	2243	2211	2189	2156	2142	2109	2102
2681	2529	2648	2495	2606	2456	2558	2412
2928	2729	2914	2706	2898	2683	2881	2660
2681	2530	2684	2520	2685	2507	2683	2491
2069	2074	2058	2066	2050	2056	2044	2047
1643	1730	1653	1741	1657	1746	1655	1745
1432	1504	1462	1524	1492	1545	1520	1564
1224	1333	1246	1348	1272	1364	1298	1382
1119	1278	1122	1284	1129	1292	1140	1303
1072	1219	1080	1236	1086	1251	1089	1262
961	1062	973	1079	985	1098	998	1117
873	920	884	933	894	945	904	958
746	804	762	823	777	842	791	859
1723	2129	1766	2186	1810	2246	1855	2308
23427	24084	23463	24130	23497	24173	23525	24210
47511		47593		47670		47735	

Fuente: Consejo Nacional de Población (2019). Proyecciones de la población de los municipios de México, 2015-2030. Recuperado de <https://www.gob.mx/conapo/documentos/proyecciones-de-la-poblacion-de-los-municipios-de-mexico-2015-2030>



PROYECCIONES MUNICIPALES 2015-2030

Grupos de edad	2023		2024		2025		2026	
	Hombres	Mujeres	Hombres	Mujeres	Hombres	Mujeres	Hombres	Mujeres
0-4	2068	2065	2031	2033	2001	2005	1978	1981
5-9	2509	2368	2460	2324	2412	2282	2371	2247
10-14	2862	2637	2841	2614	2817	2589	2783	2557
15-19	2677	2473	2669	2452	2658	2429	2647	2405
20-24	2041	2036	2042	2025	2043	2011	2043	1993
25-29	1649	1741	1642	1733	1634	1724	1628	1714
30-34	1545	1581	1564	1595	1578	1605	1584	1610
35-39	1326	1400	1355	1419	1384	1438	1414	1457
40-44	1155	1315	1174	1329	1196	1345	1220	1363
45-49	1091	1272	1092	1281	1096	1290	1103	1300
50-54	1010	1136	1021	1155	1030	1173	1037	1188
55-59	916	972	928	987	941	1004	955	1021
60-64	803	875	815	890	825	904	836	918
65 y más	1902	2373	1950	2441	1998	2509	2045	2579
Total por sexo	23554	24244	23584	24278	23613	24308	23644	24333
Total	47798		47862		47921		47977	

2027		2028		2029		2030	
Hombres	Mujeres	Hombres	Mujeres	Hombres	Mujeres	Hombres	Mujeres
1962	1962	1954	1949	1953	1941	1960	1939
2337	2218	2305	2191	2277	2168	2252	2148
2741	2521	2697	2483	2652	2444	2607	2407
2635	2380	2620	2353	2604	2324	2585	2292
2042	1972	2038	1947	2032	1918	2024	1886
1624	1703	1621	1693	1621	1682	1623	1668
1585	1611	1583	1609	1579	1606	1574	1601
1442	1476	1468	1493	1489	1508	1505	1520
1247	1381	1274	1400	1302	1419	1331	1438
1114	1313	1129	1327	1147	1344	1169	1363
1041	1201	1044	1213	1047	1224	1053	1236
970	1040	984	1060	997	1079	1009	1098
846	931	857	946	869	962	882	980
2092	2649	2138	2719	2182	2789	2224	2858
23678	24358	23712	24383	23751	24408	23798	24434
48036		48095		48159		48232	



PROYECCIONES DE POBLACIÓN POR GRUPOS DE EDAD 2015-2030

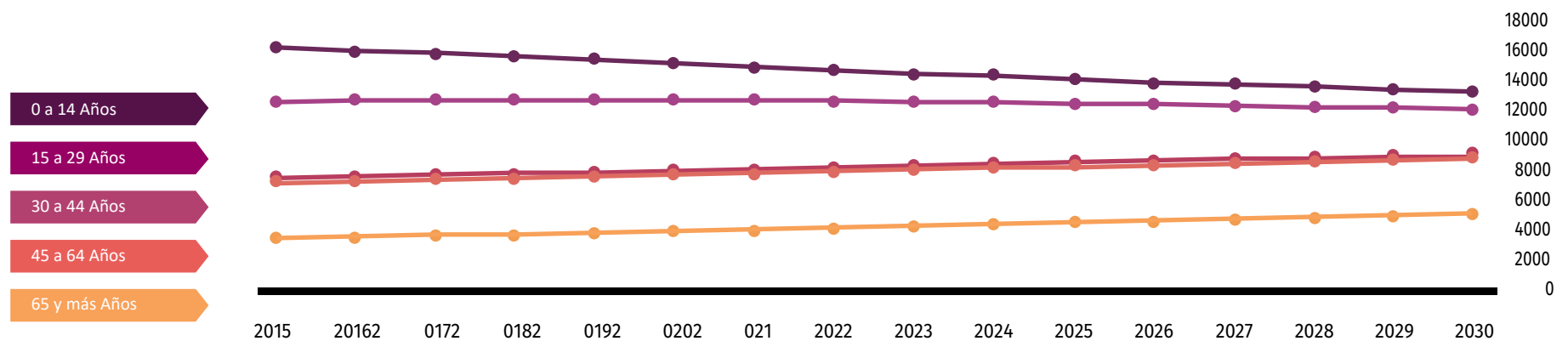

Fuente: Consejo Nacional de Población (2019). Proyecciones de la población de los municipios de México, 2015-2030. Recuperado de <https://www.gob.mx/conapo/documentos/proyecciones-de-la-poblacion-de-los-municipios-de-mexico-2015-2030>

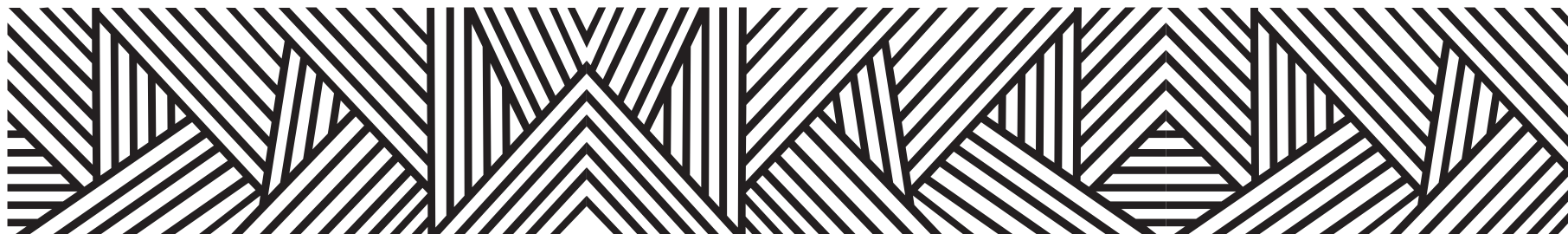

DATOS GEOGRÁFICOS CULTURALES

	Coordenadas y altitud	Colindancias	Otros datos
Ubicación Geográfica	Entre los paralelos 16° 47' y 17° 10' de latitud norte; los meridianos 99° 08' y 99° 29' de longitud oeste; altitud entre 0 y 1 400 m.	Colinda al norte con los municipios de Juan R. Escudero, Quechultenango y Ayutla de los Libres; al este con el municipio de Ayutla de los Libres; al sur con los municipios de Ayutla de los Libres, Florencio Villarreal y San Marcos; al oeste con los municipios de San Marcos y Juan R. Escudero.	Ocupa el 1.10% de la superficie del estado. Cuenta con 59 localidades y una población total de 46,812 habitantes.

	Provincia	Subprovincia	Sistemas de topoformas
Fisiografía	Sierra Madre del Sur (100%).	Costas del Sur (96.58%) y Cordillera Costera del Sur (3.42%).	Sierra baja compleja (85.77%), Lomerío con llanuras (10.50%), Cañón típico (1.89%), Sierra alta compleja (1.53%) y Llanura costera con lomerío (0.31%).

	Región hidrológica	Cuenca	Subcuenca	Corrientes de agua	Cuerpos de agua
Hidrografía	Costa Chica - Río Verde (100%).	R. Nexpa y Otros (71.92%), R. Papagayo (27.10%) y R. Ometepe o Grande (0.98%).	R. Nexpa (60.56%), R. Omitlán (22.46%), R. Cortés y Estancia (11.36%), R. Papagayo (4.64%) y L. Tecomate (0.98%).	Perennes: Azul, Chacalapa, Coquillos, El Limoncito, El Pochote, El Zanate, Grande, La Unión, La Vainilla, Lagartero, Las Cruces, Los Achiotos, Los Muertos, Nexpa, Paso De Las Cruces, San Francisco, Saucitos, Teconapa y Tlatenango Intermitentes: Balsamal, Chohuila, Chautipa, El Cantón, El Capulín, El Salto, El Tabaco, Encinal, Grande, Hondo, Huamuchapa, La Peña, La Simona, Lagarteros, Las Cruces, Tepetates y Zapote Prieto.	Perenne (0.17%): Revolución Mexicana (El Guineo).

	Flora	Fauna
Principales ecosistemas	La vegetación la compone una pequeña porción de pino-encino; se tiene una cantidad significativa en especies de árboles de parota, primavera granadillo, cuualote, etc., que forman la selva media caducifolia; mientras que la selva baja caducifolia la constituyen especies de huizache, copal, etc.	La fauna está constituida por: Venado, iguana, conejo, zorrillo, mapache, armadillo, tlacuache, víbora, alacrán, lagartija, paloma, gavián, zopilote y gran variedad de pájaros.

	Uso del suelo	Vegetación
Uso del suelo y vegetación	Agricultura (42.44%) y zona urbana (0.44%).	Selva (40.91%), bosque (14.69%), otro (0.97%) y pastizal (0.38%).

Nota: el porcentaje faltante corresponde a Cuerpos de Agua con (0.17%)

Arqueológica y monumentos históricos	Parroquia de la Virgen del Rosario, en la cabecera municipal. Estatua del general Ignacio Allende.
--------------------------------------	--





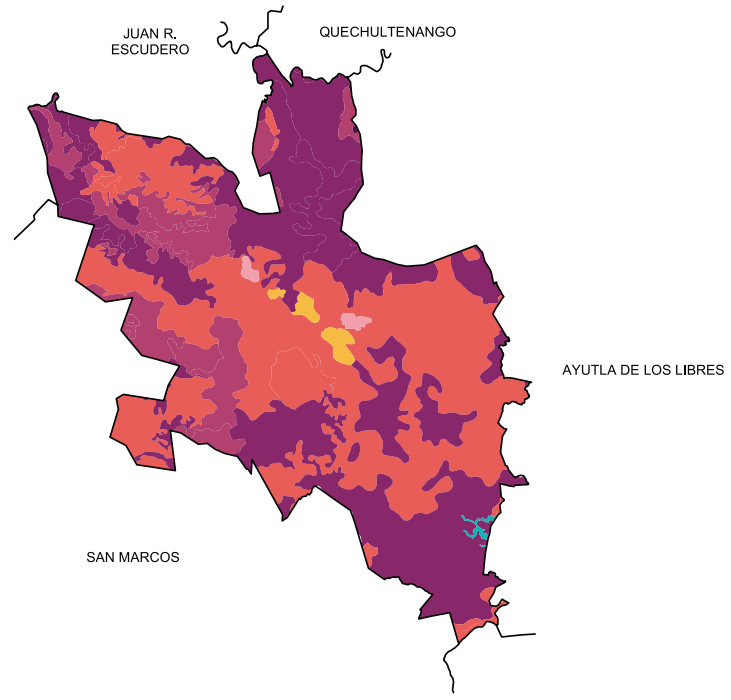
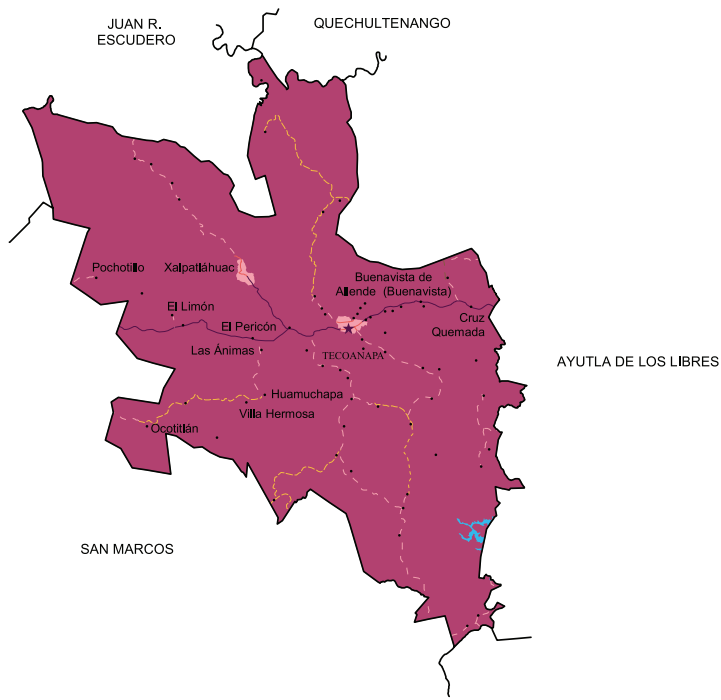



Fuente: Instituto Nacional para el Federalismo y el Desarrollo Municipal (INAFED) Enciclopedia de los Municipios de México [Recuperado en : www.e-local.gob.mx/wb2/ELOCAL/EMM_guerrero](http://www.e-local.gob.mx/wb2/ELOCAL/EMM_guerrero)

	Artesanías	Gastronomía	Artes
Cultura popular	Objetos de barro, curten pieles para fundas del machete, ayuteco de cinta; En el poblado de Tecomulapa se elaboran las mejores máscaras hechas de madera de zamponle, para las danzas. Trajes Típicos. En la localidad de los Saucitos se manufacturan hamacas.	Comida: Frijoles y arroz, pozole y enchiladas. Bebida: El atole con conserva, el caliente que se elabora con el cocimiento de piña, tamarindo, jengibre, té de limón, canela, panela y un chorrito de alcohol y el aguardiente que se obtiene del jugo de caña de azúcar.	Música y Poesía: Los corridos "Tecoanapaneca", "corrido de Tecoaapa", "Tecoanapa Linda", del autor Rogelio Hernández Chávez.



Localidades e Infraestructura para el Transporte

Uso de suelo y vegetación

-  Carretera de dos carriles
-  Calle
-  Terracería
-  Brecha
-  Vereda
-  Cuerpo de agua
-  Zona urbana
-  Cabecera
-  Localidad

-  Agricultura
-  Bosque
-  Otro
-  Pastizal
-  Selva
-  Cuerpo de agua
-  Zona urbana

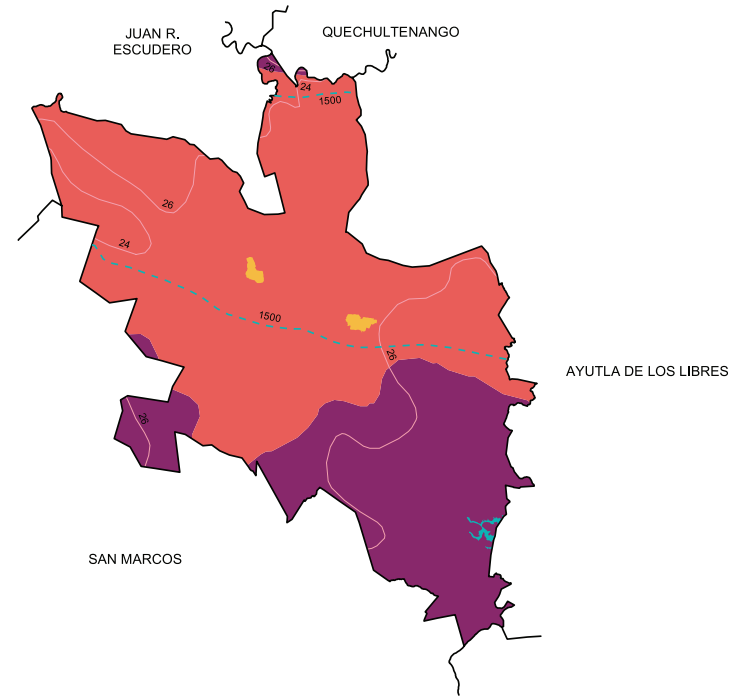
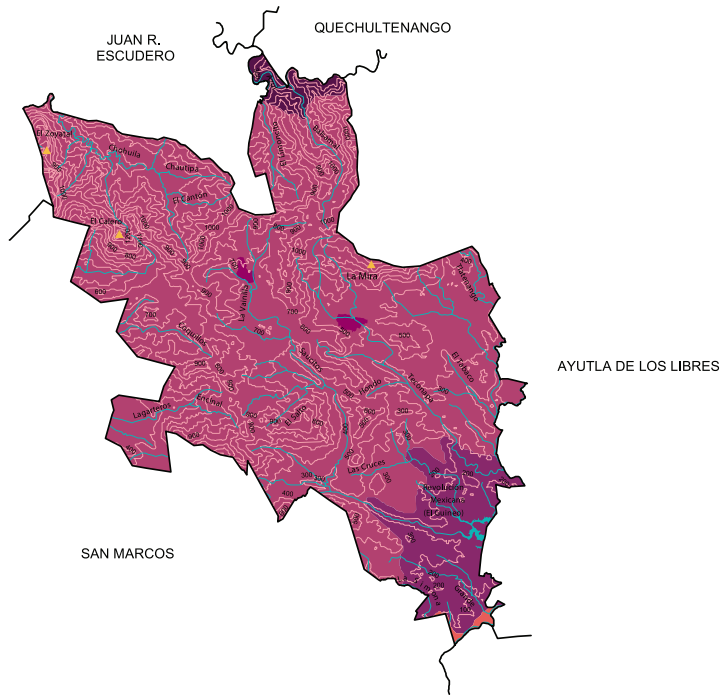

Relieve

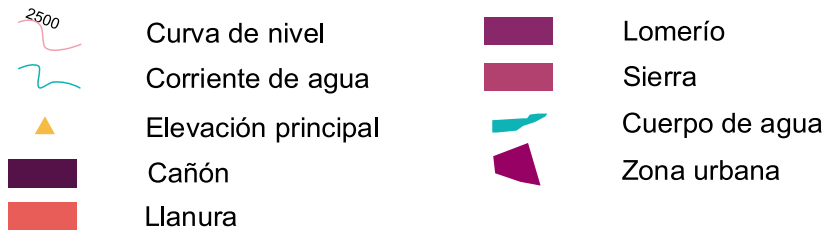

Climas

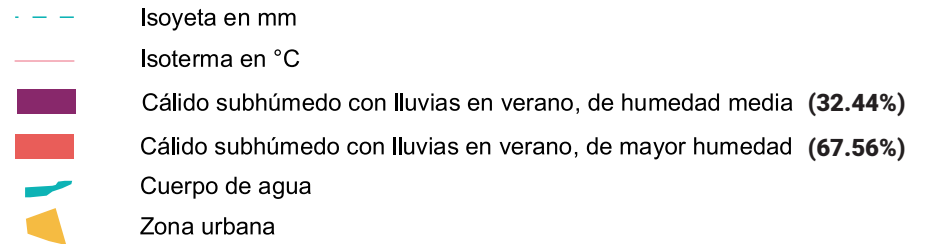

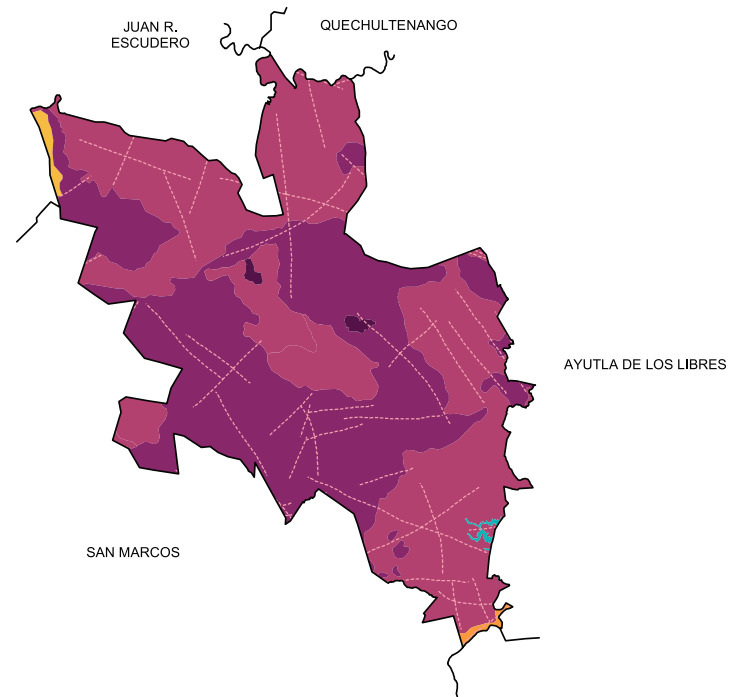
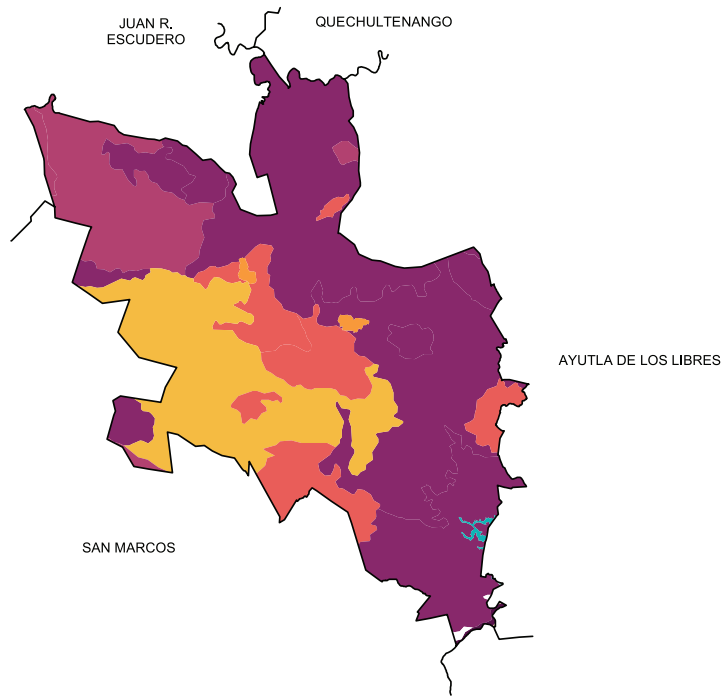

Suelos Dominantes

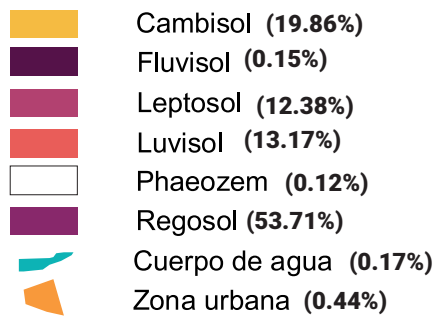

Geología (Clase de roca)

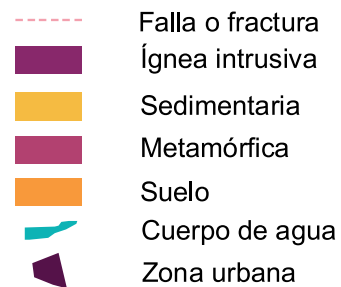

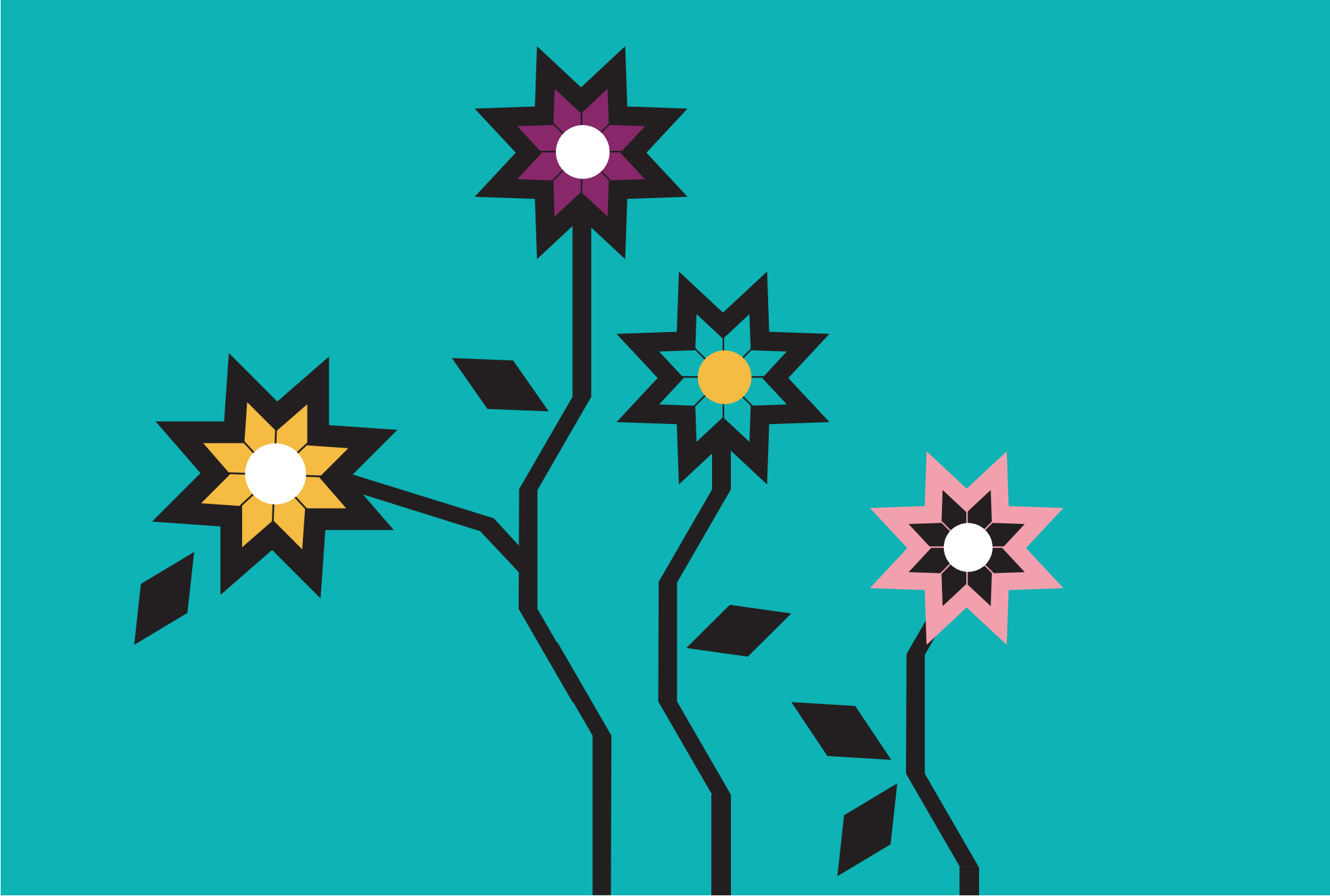



LXIV.TÉCPAN DE GALEANA

“Sobre la piedra” o “En donde vive el señor”

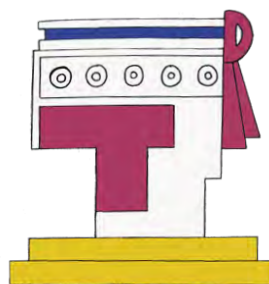
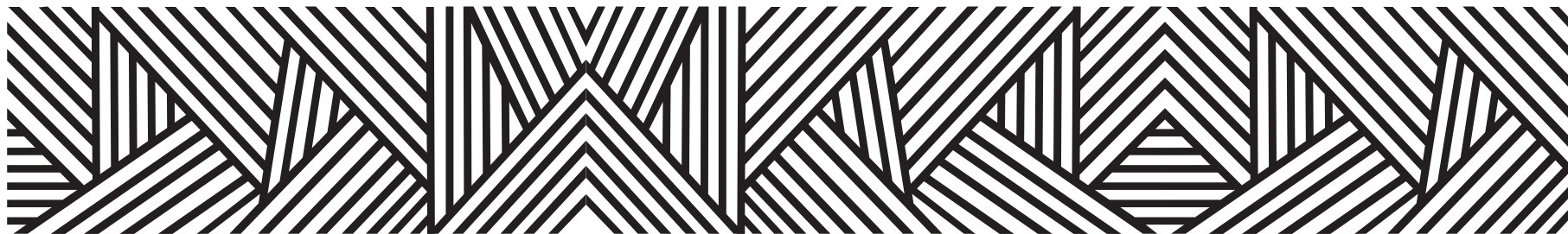

La palabra Técpan proviene de los vocablos nahuas tetl-piedra y pan-sobre, lo que traducido al español significa

“Sobre la piedra”

Otra versión afirma que deriva de tecutli-señor y el locativo pan, lo que se traduce como

“En donde vive el señor”

El agregado de Galeana se le dio en homenaje al general Hermenegildo Galeana, originario de este lugar.

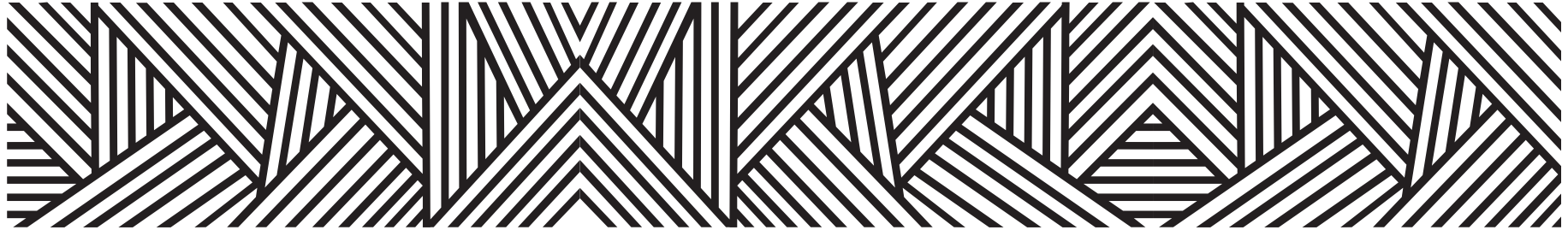

CONTEXTO MUNICIPAL

El municipio de Técpan de Galeana se localiza en la región Costa Grande del estado de Guerrero, cuenta con una superficie de 2,788 km² y densidad de población de 22.7 habitantes por km²; su tasa de crecimiento promedio anual en el periodo 2010-2015, es de (0.9), con una población de 64, 577 habitantes y se estima que para 2030 sea de 70,382 personas.

El porcentaje de población económicamente activa es del 47.6%, de los cuales 72.5% son hombres y 27.5% mujeres; la población ocupada es del 97.6%, 97.0% son hombres y 99.2% mujeres.

De las 18, 449 viviendas particulares habitadas, el 97.5% disponen de energía eléctrica; de agua entubada el 61.1%; de drenaje el 86.6%; sanitarios 88.9%; en relación a la disponibilidad de bienes y tecnologías de la información y de la comunicación; el 55.7% cuenta con teléfono celular; 13.3% computadora y 15.2% internet.

Según nivel de escolaridad de la población de 15 años y más, el 14.3% no tiene escolaridad; 56.2% tiene educación básica; media superior 20.3% y educación superior 8.9%.

El 85.9% de la población total del municipio, se encuentra afiliada a servicios de salud, entre los que destacan, Seguro Popular con el 82.5% y el ISSSTE 8.4%.

Estimaciones del CONAPO, con base en la Encuesta Intercensal 2015 del INEGI, lo clasifica con un índice de marginación alto, ocupando el lugar 69 a nivel estatal y 1,080 en el contexto nacional.

Por otra parte el CONEVAL en su informe 2015, reporta que en el municipio Técpan de Galeana existen 9,332 personas en pobreza extrema, representa el 12.1% de su población que tienen tres o más carencias de seis posibles y se encuentran por debajo de la línea de bienestar mínimo.

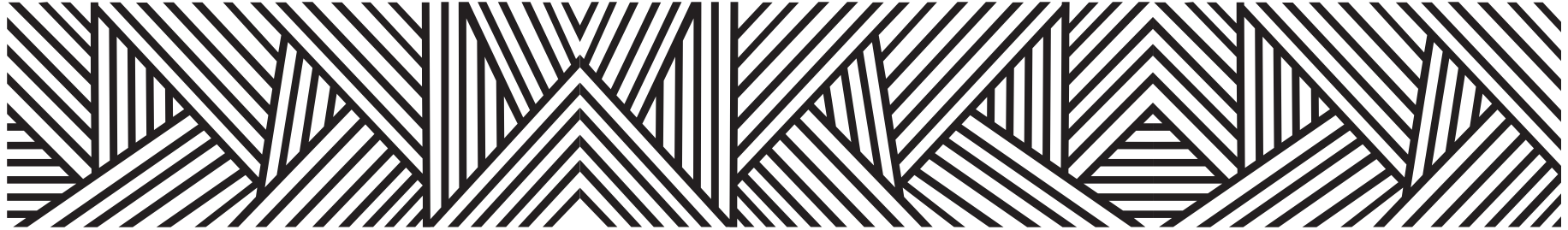

LOCALIDADES DEL MUNICIPIO

1. **Técpán de Galeana**
2. **Acatolín**
3. **Achotla**
4. **Colonia Aguas Blancas**
5. **Arroyo Frío**
6. **Arroyo Marcelo**
7. **Bajitos de la Laguna**
8. **Bajos del Balzamar**
9. **Las Barrancas**
10. **Buena Vista de Juárez**
11. **Cacahuananches**
12. **Los Cajeles**
13. **Camalotera**
14. **El Camarón**
15. **Cañada de la Remonta (La Cañada)**
16. **La Caña**
17. **La Palma de Cayaco (La Cayaca)**
18. **El Cayaquito**
19. **La Ciénega**
20. **El Cobano**
21. **Colonia Veinte de Noviembre (El Veinte)**
22. **El Consuelito**
23. **El Cordón Grande**
24. **El Cuajilote**
25. **El Chilcahuite**
26. **Estero Colorado**
27. **Las Fincas Viejas**
28. **El Guayabal**
29. **El Guayabillo**
30. **La Hacienda (La Hacienda de Almolonga)**
31. **El Guamilito**
32. **El Jovero**
33. **La Laguna**
34. **Los Laureles**
35. **Los Letrados**
36. **El Limón**
37. **Llanos de Navarrete**
38. **La Llave**
39. **Paso de los Magueyes (Los Magueyes)**
40. **El Moreno (Rubén Figueroa)**
41. **Los Naranjos**
42. **Nuxco**
43. **El Ojo de Agua**

- | | | |
|--|-----------------------------------|--|
| 44. La Palma | 76. El Trapiche | 108. Guajes |
| 45. Papanoa | 77. El Tule | 109. El Pital |
| 46. Las Parotas | 78. Villa Rotaria | 110. Las Truchas |
| 47. Los Pitales | 79. Vuelta del Barco | 111. Pochote |
| 48. Los Pitos | 80. La Zarza | 112. Zacatonal |
| 49. Platanillo | 81. Zeuta | 113. El Churo (Churro) |
| 50. El Porvenir | 82. Puerto Edén | 114. Las Humedades |
| 51. Poza de Bache | 83. Camarones | 115. Humedad |
| 52. La Poza | 84. Carrizal Cinta Larga | 116. Los Jatitos |
| 53. Primer Agua | 85. Los Cimientos | 117. Estate |
| 54. Llanos de la Puerta | 86. Las Palmas | 118. La Ciénega del Pochote |
| 55. Puerto Vicente Guerrero | 87. El Porvenir | 119. La Palapa |
| 56. Pusumiche (Paso de Villalba) | 88. Santa Lucía | 120. Arroyo Grande |
| 57. Rancho Alegre del Llano (El Llano) | 89. El Trapiche | 121. Arroyo de la Ordeña (La Ordeña) |
| 58. Rayo Verde | 90. El Mechudo | 122. La Martha |
| 59. Río Chiquito | 91. Zaragoza (El Tejón) | 123. La Corriente |
| 60. Rodecia | 92. Corales (Corrales) | 124. Valle del Río |
| 61. El Salto | 93. La Parota | 125. Rancho Nuevo |
| 62. San Antonio | 94. Gloria Escondida | 126. Las Juntas |
| 63. San Luis de la Loma | 95. La Cuesta | 127. El Potrero |
| 64. San Luis San Pedro | 96. Macahuitillo | 128. Los Cajones |
| 65. Santa María | 97. La Manteca | 129. El Mango |
| 66. Santa Rosa de Lima (Santa Rosa) | 98. La Florida | 130. El Para |
| 67. La Soledad | 99. La Sierrita Bajos de Balzamar | 131. Arroyo los Limones |
| 68. La Sombra | 100. La Lajita | 132. El Berraco |
| 69. El Súchil | 101. El Zapote | 133. Paraje |
| 70. Los Tarros | 102. El Zapote | 134. El Guarumbo |
| 71. Tenexpa | 103. El Callado | 135. El Verde |
| 72. Tetitlán | 104. Agua Zarca | 136. El Valle |
| 73. Tierra Blanca | 105. El Palancón | 137. Zoyamiche |
| 74. El Tirador | 106. La Piedra | 138. Santa Bárbara (Rancho de los Galeana) |
| 75. Las Tortugas | 107. Corral de Piedra | |

- | | | |
|---|--|-----------------------------------|
| 139. Los Bancos | 171. Brisas del Mar | 201. La Sierrita de los Rivera |
| 140. Palo Solo | 172. La Cañada | 202. Tamarindillo |
| 141. Agua Vicente | 173. Caparrosa | 203. La Vinata |
| 142. Puerto de Vela | 174. Cuauhlotal | 204. La Virtud |
| 143. La Sierrita de los Torres | 175. El Chivo | 205. El Zalate |
| 144. Monte Verde | 176. Coatán | 206. Aguililla |
| 145. Las Truchas | 177. El Crucero | 207. El Alacrán |
| 146. Aguacatoso | 178. El Edén | 208. Arroyo del Carrizal |
| 147. Corinto | 179. La Esmeralda | 209. Severiana |
| 148. Potrero de Carlos | 180. Fraccionamiento Playas de Costa del Sol | 210. El Llano de San Nicolás |
| 149. Platanito | 181. El Guayabo | 211. Zacate de Castilla Uno |
| 150. La Iglesia | 182. Las Huertitas | 212. Zacate de Castilla Dos |
| 151. La Parada del Puerto Vicente Guerrero | 183. La Humedad | 213. El Águila |
| 152. San Francisco | 184. La Lajita | 214. Arroyo Hondo |
| 153. Pedregal | 185. El Limón | 215. Ninguno [Aserradero] |
| 154. Cruz del Tamarindo | 186. Los Llanitos | 216. Balzamar |
| 155. Palo de Arco | 187. Llano del Amate | 217. El Banco |
| 156. El Zopilote (Arroyo del Zopilote) | 188. Magueyes | 218. Cuajinicuiles (Cajinicoiles) |
| 157. La Gloria | 189. Las Mesas | 219. El Cerrito |
| 158. Reforma Agraria | 190. Palma Sola | 220. El Guayabito |
| 159. El Huapinol | 191. Parada Navarrete | 221. El Jilguero |
| 160. La Flotilla | 192. Las Parotas | 222. Linda Vista |
| 161. El Carbonero | 193. Piedras Mecas | 223. La Loma |
| 162. Manzanillal | 194. Los Pinos | 224. La Maroma |
| 163. Juan López (Arroyo de Juan López) | 195. Plan del Tigre | 225. El Pantano |
| 164. Los Toritos | 196. Potrero Grande | 226. Las Piñas |
| 165. Paso Bajito | 197. La Poza | 227. Puerto de la Florida |
| 166. Playa Boca Chica | 198. Puerto Cano | 228. Puerto el General |
| 167. El Jovero | 199. Puerto de la Guacamaya (Las Guacamayas) | 229. El Rincón |
| 168. Arroyo de la Puerta (Rancho el Arroyo) | 200. San José | 230. El Roble |
| 169. Boca de Arroyo | | 231. El Salto |
| 170. El Borbollón | | 232. Barra de Nuxco |

233. Las Tunas
234. El Ventarrón
235. Arroyo de los Mangos
236. El Cacao
237. Los Cajones
238. Los Hornos
239. El Ocotalito
240. El Puertecito
241. El Ranchito
242. El Salto del Río Chiquito
243. Cajelitos
244. La Confianza
245. La Cuesta
246. Las Guacamayas
247. El Manguito
248. Los Planes
249. La Tejona
250. Tepehuaje
251. Tres Brazos
252. El Rincón
253. El Salto
254. Cerro sin Agua
255. Desparramadero
256. El Plato
257. Puerto Escondido
258. Huerta José Guinto (La Ticura)
259. Rancho Azteca
260. Las Tunas
261. El Arroyo (El Arroyo del Trapiche)
262. El Común
263. La Piedra Negra (Las Piedras Negras)
264. La Poza
265. Arroyo de la Cal
266. La Cañita
267. El Guayabo
268. El Limón del Pochote
269. La Olla
270. Puerto los Toros
271. Rincón del Palancón
272. Sierrita de los Urióstegui
273. Rancho Nuevo
274. La Cieneguita
275. Colonia Sorpresa
276. La Esperanza
277. El Llano
278. El Ocotal
279. Potrerillo
280. Rancho el Manguito
281. El Limón
282. La Capilla
283. Cerro Verde
284. El Coyolito
285. Cuatro Caminos [Restaurante]
286. Los Güerillos
287. José Luis Otero Urióstegui [Rancho]
288. Los Llanitos
289. Los Manguitos [Restaurante]
290. El Porvenir Viejo
291. El Puerto Seguro
292. El Ramal de Tetitlán
293. El Rincón
294. Los Toronjos
295. Las Juntitas
296. El Mosaico
297. La Piedra
298. Rancho Don Rufino
299. El Cereso (Cereso Lomas Bonitas)
300. Las Enramadas
301. La Cebadilla
302. Chanchorroso
303. Los Cimientos
(Los Cimientos del Mangal)
304. El Cuahulote
305. Francisco Ruiz Massieu
306. La Isla
307. El Rodeo
308. Los Robles
309. San Isidro el Venado
310. Los Sauces
311. El Timbre
312. Las Trincheras
313. La Ola
314. La Ola Nueva
315. Valladitos
316. Colonia Valente de la Cruz
317. Arroyo del Carrizal Uno
318. Arroyo del Carrizal Dos
319. Arroyo el Tigre
320. Aserradero San José
321. El Banco
322. Las Barrancas
(Rancho Arroyo de la Mona)
323. Buenavista
324. Cerro Buenavista
325. Cerro de las Iglesias
326. Los Cimientos

- 327. Corral Falso
- 328. La Dorada
- 329. La Esperanza
- 330. El Guayabito (Los Pinitos)
- 331. Huerta Costa Diamante
- 332. Huerta el Vaden
- 333. El Jilguero
- 334. Huerta Emiliano Mendiola
- 335. La Laguna
- 336. Llano el Reparó
- 337. Macahuitillo Dos
- 338. La Mesa del Trigo
- 339. El Ocotito
- 340. El Ojo de Agua
- 341. Plan del Río
- 342. Rancho Escondido
- 343. Rancho Casas Blancas
- 344. Rancho de Emiliano
- 345. Rancho el Garañón (Arroyo del Carrizal)
- 346. Rancho la Parota
- 347. Rancho las Palmitas
- 348. Rancho los Arreola
- 349. Rancho los Armadillos
- 350. Rancho los Campamentos
- 351. Rancho los Cueros
- 352. Rancho Minerva Mendiola
- 353. Rey David Jiménez
- 354. El Rincón
- 355. Los Robles
- 356. El Tepetate
- 357. Las Truchitas
- 358. El Tuzal
- 359. Parada de los Tarros
- 360. La Arrayanera
- 361. Rancho la Redonda
- 362. La Axoxuca
- 363. Boca Chica (El Bajadero)
- 364. Arroyo el Guayabal (Pedro Arroyo)
- 365. El Puerto Miramar
- 366. Arroyo las Parotas
- 367. Los Riegos
- 368. Rancho la Higuera
- 369. Lomas de San Isidro
- 370. Rancho Plácido Urióstegui
- 371. El Ranchito
- 372. La Granja
- 373. Colonia la Providencia
- 374. Arroyo del Carrizal Tres
- 375. Palo Dulce
- 376. Playa Ojo de Agua
- 377. Los Corrales
- 378. Don Benito Lazo
- 379. Arroyo Oscuro



INDICADORES SOCIODEMOGRÁFICOS

COMPOSICIÓN POR EDAD Y SEXO

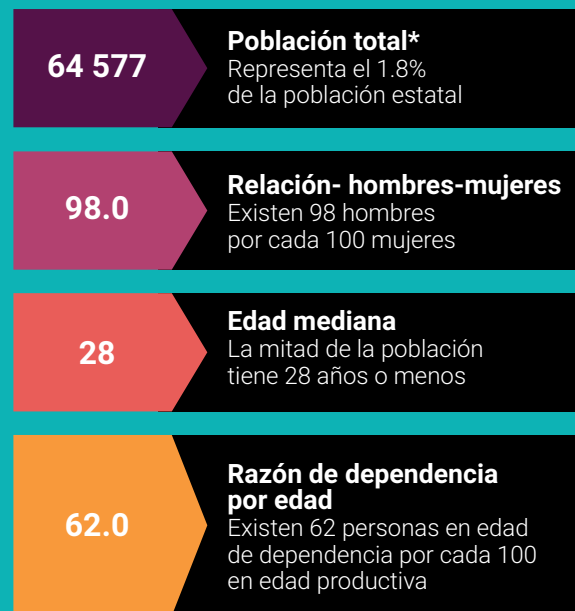

*En viviendas particulares habitadas

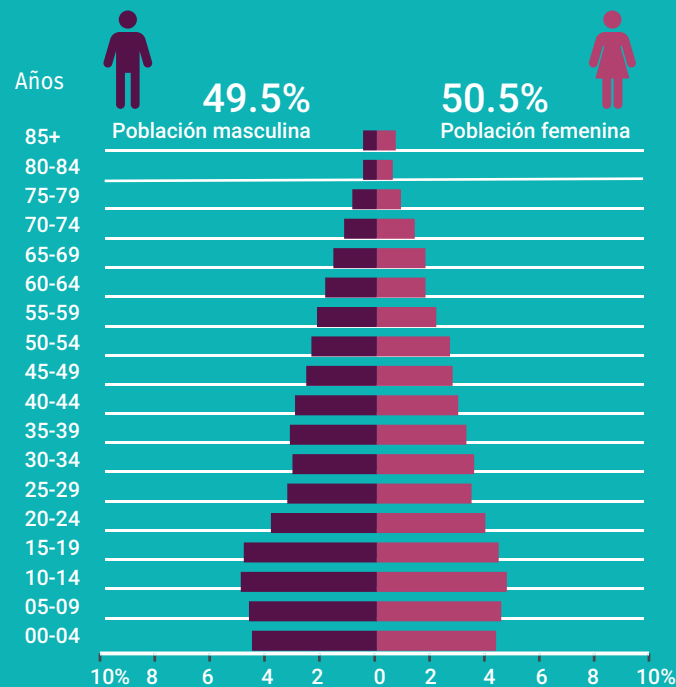

DISTRIBUCIÓN TERRITORIAL

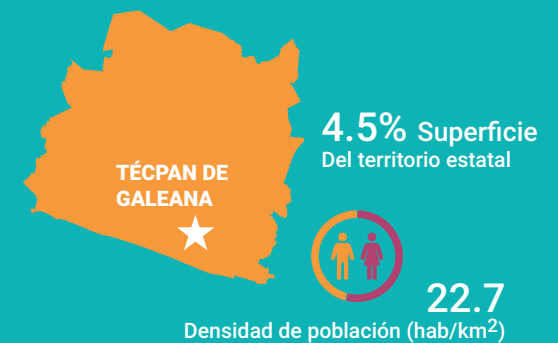

FECUNDIDAD Y MORTALIDAD

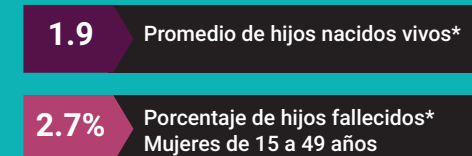

Fuente: Instituto Nacional de Estadística y Geografía (2016). Panorama sociodemográfico de Guerrero, 2015 Recuperado en: http://internet.contenidos.inegi.org.mx/contenidos/Productos/prod_serv/contenidos/espanol/bvinegi/productos/nueva_estruc/inter_censal/panorama/702825082208.pdf?platform=hootsuite

VIVIENDA

Total de viviendas particulares habitadas

18 449

Representa el 2.1% del total estatal

Promedio de ocupantes por vivienda

3.5

Promedio de ocupantes por cuarto

1.4

Tenencia de la vivienda

73.4%	Propia
8.9%	Alquilada
16.8%	Familiar o prestada
0.2%	Otra situación
0.7%	No especificado

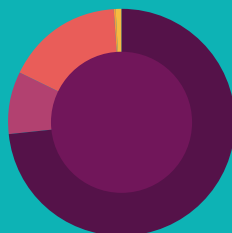

Disponibilidad de TIC



Disponibilidad de servicio de vivienda



Ahorro de energía y separación de residuos



Viviendas con materiales de construcción precarios

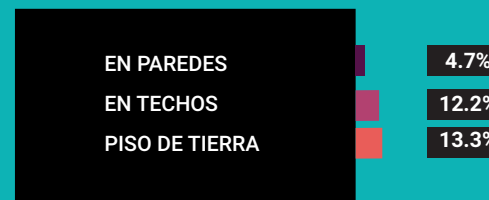

NACIONALIDAD Y ACTA DE NACIMIENTO

Inscripción en el registro civil

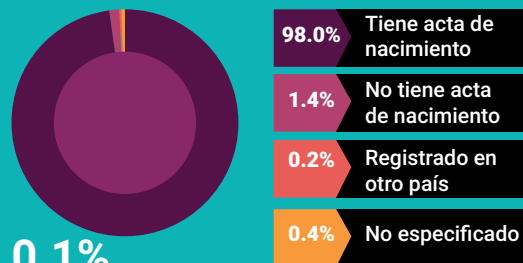

0.1%

De la población total no tiene nacionalidad mexicana

Grupo de edad	Habitantes	% de Población
0-14	18,184	28.1
15-19	6,072	9.4
20-29	9,431	14.6
30-64	24,355	37.7
65 y más	6,509	10.0

Fuente: Instituto Nacional de Estadística y Geografía (2016). Panorama sociodemográfico de Guerrero, 2015 Recuperado en: http://internet.contenidos.inegi.org.mx/contenidos/Productos/prod_serv/contenidos/espanol/bvinegi/productos/nueva_estruc/inter_censal/panorama/702825082208.pdf?platform=hootsuite

DISTRIBUCIÓN DE LA POBLACIÓN DE TÉCPAN DE GALEANA POR GRUPOS DE EDAD

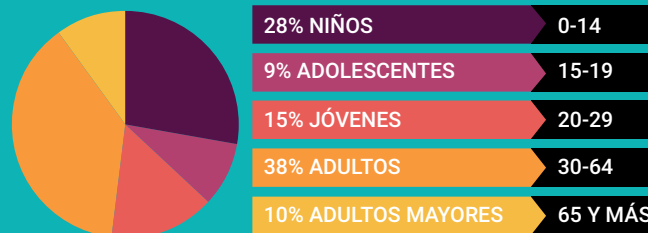

Distribución porcentual de la población según lugar de residencia de 2010

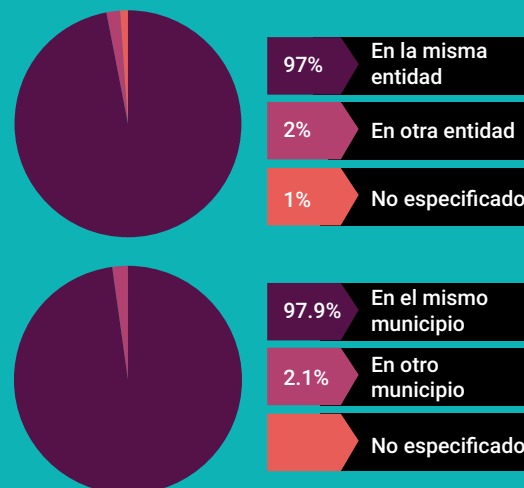

SITUACIÓN CONYUGAL

Población de 12 años y más según situación conyugal

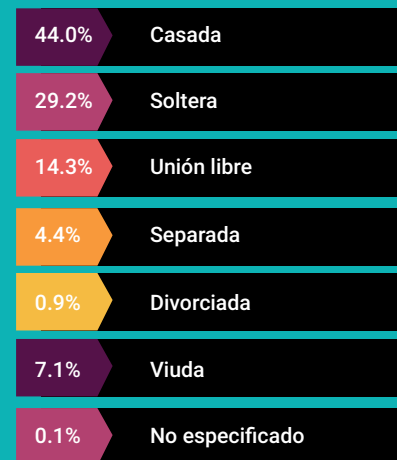

ETNICIDAD

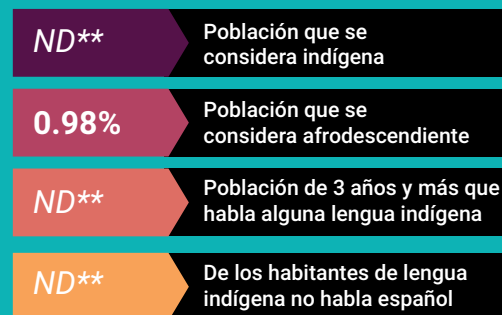

**No disponible por muestra insuficiente

AFILIACIÓN A SERVICIOS DE SALUD

Población afiliada* 85.9%

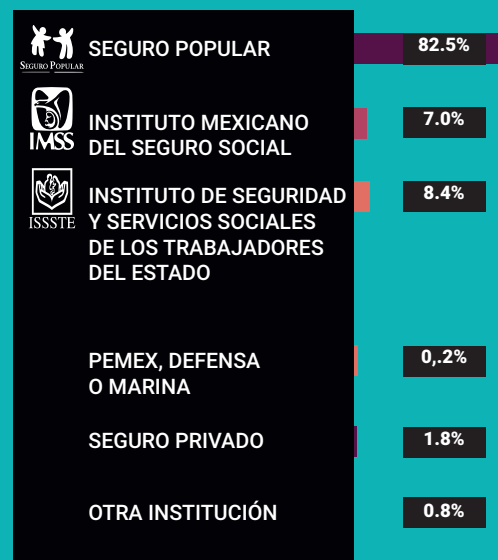

*Incluye afiliaciones múltiples

Pobreza extrema en el municipio

% de habitantes	Habitantes
12.1	9,332

Fuente: Consejo Nacional de Evaluación de la Política de Desarrollo Social (CONEVAL), Resultados de la medición de Pobreza a nivel municipal 2015 y su comparativo con el año 2010. Recuperado en: https://www.coneval.org.mx/coordinacion/entidades/Guerrero/Paginas/pobreza_municipal2015.aspx

CARACTERÍSTICAS EDUCATIVAS

Población de 15 años y más

97.5%
15 a 24 años

83.1%
25 años y más



Población de 15 años y más según nivel de escolaridad

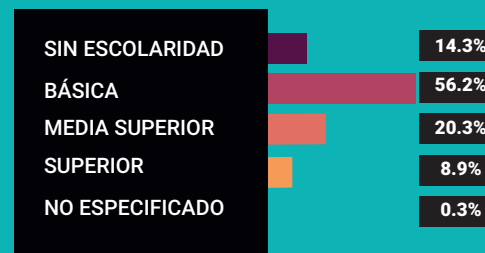

Asistencia y movilidad escolar por grupos de edad



CARACTERÍSTICAS ECONÓMICAS

Población de 12 años y más Económicamente activa (PEA)

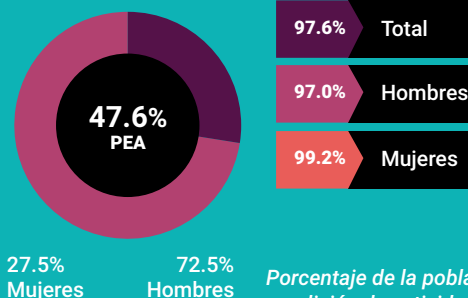

Porcentaje de la población de 12 años y más con condición de actividad no especificada 0.2

No económicamente activa (PNEA)

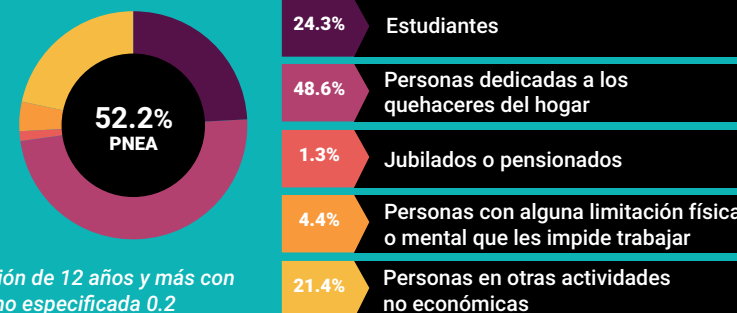



PROYECCIONES MUNICIPALES 2015-2030

Grupos de edad	2015		2016		2017		2018	
	Hombres	Mujeres	Hombres	Mujeres	Hombres	Mujeres	Hombres	Mujeres
0-4	3030	2872	2997	2840	2947	2798	2897	2754
5-9	3152	2968	3129	2934	3110	2904	3090	2875
10-14	3172	3004	3151	2968	3140	2937	3127	2907
15-19	3039	2885	3012	2852	3000	2827	2994	2805
20-24	2754	2665	2751	2655	2744	2641	2735	2625
25-29	2359	2447	2396	2469	2432	2490	2465	2508
30-34	2080	2291	2113	2318	2147	2344	2183	2371
35-39	1977	2150	1982	2163	1993	2177	2012	2195
40-44	1953	2046	1960	2065	1961	2077	1960	2086
45-49	1794	1903	1814	1932	1832	1957	1849	1982
50-54	1667	1753	1683	1779	1694	1797	1707	1817
55-59	1516	1540	1549	1579	1573	1609	1594	1636
60-64	1257	1287	1300	1332	1338	1374	1374	1415
65 y más	2809	3276	2863	3353	2916	3422	2975	3495
Total por sexo	32559	33087	32700	33239	32827	33354	32962	33471
Total	65646		65939		66181		66433	

2019		2020		2021		2022	
Hombres	Mujeres	Hombres	Mujeres	Hombres	Mujeres	Hombres	Mujeres
2846	2710	2796	2666	2753	2630	2717	2598
3069	2848	3045	2819	3011	2785	2970	2746
3112	2878	3096	2849	3081	2823	3066	2799
2993	2787	2995	2771	2996	2754	2997	2738
2724	2608	2714	2592	2709	2579	2708	2570
2492	2523	2511	2533	2521	2536	2526	2535
2221	2398	2261	2427	2303	2455	2344	2482
2038	2216	2070	2241	2106	2268	2145	2296
1959	2094	1962	2103	1970	2115	1986	2132
1864	2006	1875	2028	1881	2046	1883	2061
1722	1838	1738	1862	1755	1888	1774	1916
1612	1661	1628	1684	1644	1706	1660	1728
1410	1457	1443	1497	1473	1535	1501	1571
3038	3575	3107	3661	3180	3753	3258	3850
33100	33599	33241	33733	33383	33873	33535	34022
66699		66974		67256		67557	

Fuente: Consejo Nacional de Población (2019). Proyecciones de la población de los municipios de México, 2015-2030. Recuperado de <https://www.gob.mx/conapo/documentos/proyecciones-de-la-poblacion-de-los-municipios-de-mexico-2015-2030>



PROYECCIONES MUNICIPALES 2015-2030

Grupos de edad	2023		2024		2025		2026	
	Hombres	Mujeres	Hombres	Mujeres	Hombres	Mujeres	Hombres	Mujeres
0-4	2681	2567	2647	2537	2614	2509	2582	2481
5-9	2926	2706	2881	2667	2837	2629	2800	2598
10-14	3051	2777	3035	2756	3017	2734	2989	2708
15-19	2995	2722	2991	2706	2986	2691	2981	2677
20-24	2714	2564	2725	2561	2740	2559	2754	2558
25-29	2527	2530	2528	2525	2530	2520	2536	2518
30-34	2382	2507	2414	2528	2439	2543	2455	2551
35-39	2186	2326	2229	2357	2274	2388	2319	2420
40-44	2009	2153	2039	2177	2075	2205	2114	2236
45-49	1883	2073	1884	2085	1889	2098	1899	2115
50-54	1791	1943	1807	1971	1819	1996	1827	2018
55-59	1677	1752	1695	1778	1715	1807	1736	1837
60-64	1525	1603	1546	1634	1565	1662	1583	1689
65 y más	3340	3954	3424	4062	3511	4174	3599	4290
Total por sexo	33687	34177	33845	34344	34011	34515	34174	34696
Total	67864		68189		68526		68870	

2027		2028		2029		2030	
Hombres	Mujeres	Hombres	Mujeres	Hombres	Mujeres	Hombres	Mujeres
2551	2453	2521	2426	2490	2398	2460	2371
2768	2573	2737	2550	2708	2531	2680	2513
2954	2677	2917	2646	2879	2616	2842	2588
2977	2665	2971	2654	2964	2644	2954	2633
2767	2557	2778	2556	2787	2555	2795	2556
2549	2519	2568	2523	2593	2529	2621	2537
2466	2553	2474	2551	2482	2547	2491	2543
2364	2450	2404	2477	2438	2500	2464	2517
2157	2270	2201	2306	2247	2342	2293	2380
1917	2136	1943	2162	1976	2192	2016	2227
1832	2036	1835	2052	1839	2068	1848	2085
1757	1869	1777	1902	1795	1935	1809	1965
1601	1717	1618	1746	1637	1776	1656	1809
3688	4408	3777	4528	3866	4650	3955	4774
34348	34883	34521	35079	34701	35283	34884	35498
69231		69600		69984		70382	



PROYECCIONES DE POBLACIÓN POR GRUPOS DE EDAD 2015-2030

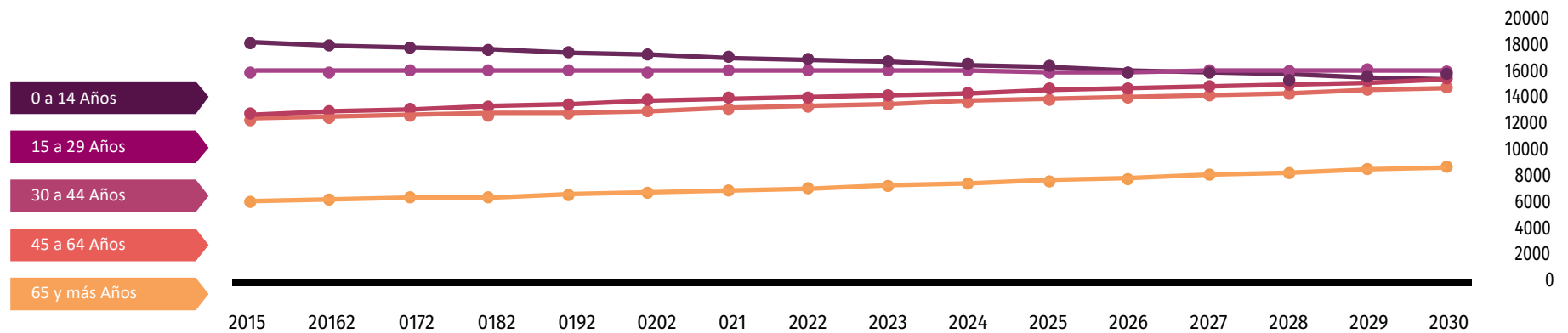

Fuente: Consejo Nacional de Población (2019). Proyecciones de la población de los municipios de México, 2015-2030. Recuperado de <https://www.gob.mx/conapo/documentos/proyecciones-de-la-poblacion-de-los-municipios-de-mexico-2015-2030>

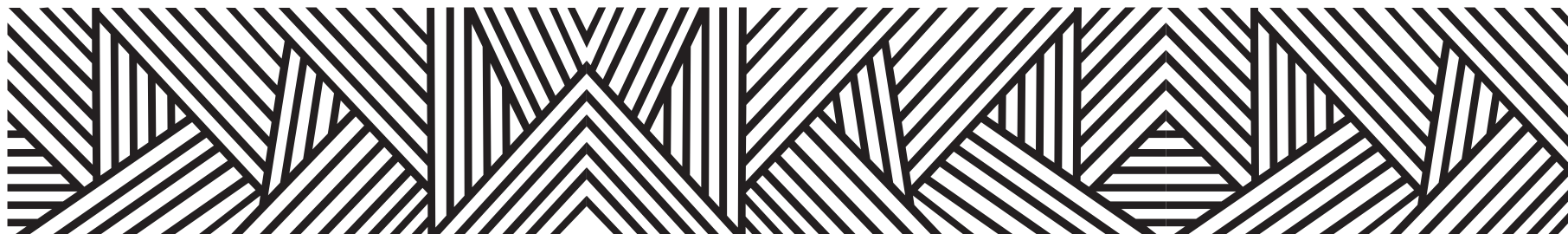

DATOS GEOGRÁFICOS CULTURALES

	Coordenadas y altitud	Colindancias	Otros datos
Ubicación Geográfica	Entre los paralelos 17° 07' y 17° 42' de latitud norte; los meridianos 100° 27' y 101° 05' de longitud oeste; altitud entre 0 y 3 000 m.	Colinda al norte con los municipios de Petatlán, Coyuca de Catalán y Ajuchitlán del Progreso; al este con los municipios de Ajuchitlán del Progreso, San Miguel Totolapan, Atoyac de Álvarez y Benito Juárez; al sur con los municipios de Atoyac de Álvarez, Benito Juárez y el Océano Pacífico; al oeste con el Océano Pacífico y el municipio de Petatlán.	Ocupa el 4.48% de la superficie del estado. Cuenta con 379 localidades y una población total de 64,577 habitantes.
	Provincia	Subprovincia	Sistemas de topoformas
Fisiografía	Sierra Madre del Sur (100%).	Costas del Sur (84.07%) y Cordillera Costera del Sur (15.93%).	Sierra baja compleja (44.13%), Sierra alta compleja (24.39%), Lomerío típico (13.75%), Llanura costera con lomerío (4.45%), Valle ramificado (4.17%) Llanura costera salina (4.14%), Llanura costera de piso rocoso o cementado (3.10%) y Llanura costera con lomerío de piso rocoso o cementado (1.87%).

	Región hidro- lógica	Cuenca	Subcuenca	Corrientes de agua	Cuerpos de agua
Hidrografía	Costa Grande (98.41%) y Balsas (1.59%).	R. Coyuquilla y Otros (55.59%), R. Atoyac y Otros (42.82%) y R. Balsas - Zirándaro (1.59%).	R. Teapan (39.40%), R. Grande o San Luis (37.10%), L. Nuxco (13.60%), R. Coyuquilla (4.90%), L. del Tular (3.34%), Ajuchitlán (0.87%), R. San Miguel (0.72%) y R. Atoyac (0.07%).	Perennes: Bajos del Balsamar, Balsamar, Chiquito, Coatan, El Alacrancero, El Barrancon, El Bejuco, El Callado, El Carrizal, El Chicle, El Cordon Grande, El Guapinol, El Para, El Porvenir, El Rincón, El Salto, El Tigre, El Trapiche, Grande, Juquiaqui, La Cañada, La Haciendita, La Manteca, La Nona, La Puerta del Sol, Las Truchas, Los Arreola, Los Bajitos, Los Varrales, Macahuitillo, Nuxco, Palo Solo, Patacual, Puerto Rico, San José, San Luís, Sanguinaria, Santa Lucía, Tecpan, Zaragoza y Zintapala Intermitentes: Agua Vicente, Alsesequé, Chile Seco, De Guzman, El Banco, El Barrancon, El Cacao, El Callado, El Camaron, El Carbonero, El Carrizal, El Coyote, El Cuajilote, El Guarumbo, El Limón, El Llano, El Mango, El Muerto, El Pegal, El Rodeo, El Tigre, El Trapiche, El Vaquero, El Venado, El Verde, El Zapote, El Zopilote, Frío, Hondo, Juan Lopez, La Cal, La Chona, La Florida, La Florida, La Muerte, La Palapa, La Palma, La Piedra, La Puerta, La Trinidad, La Vainilla, Las Cabeceras, Las Cuevas, Las Higuierillas, Las Palmas, Los Camarones, Los Magueyes, Los Naranjos, Los Pitales, Marcelo, Moronga, Navarrete, Palo Dulce, Papanoa, Rancho Nuevo, Rincon Los Ojos de Agua, Verde y Zeuta.	Perennes (0.89%): El Tular, Estero El Plan, Estero La Barra, Laguna de Nuxco, San Luis y Tecpan.

	Flora	Fauna
Principales ecosistemas	La vegetación la compone la selva baja caducifolia, que se caracteriza porqué la mayoría de los árboles tiran las hojas en época de secas, presenta también especies de pino y encino en la parte de la sierra, además en las orillas de las lagunas y desembocaduras de los ríos es común encontrar existencia de selva mediana y una para mínima de manglar.	La fauna se encuentra representada por especies variadas como: Venado, tigrillo, gato montés, coyote, tejón, armadillo, iguana, ardilla, onza, águila, perico, garza, tlacuache, jabalí, rata, víbora, paloma, insecto, tortuga, pájaro, zorrillo y alacrán.

	Uso del suelo	Vegetación
Uso del suelo y vegetación	Agricultura (39.09%) y zona urbana (0.47%).	Bosque (39.37%), selva (16.69%), otro (2.54%) y pastizal (0.95%).

Arqueológica y monumentos históricos	Monumento del General Hermenegildo Galeana, monumento a la bandera.
--------------------------------------	---

Fuente: Instituto Nacional para el Federalismo y el Desarrollo Municipal (INAFED) Enciclopedia de los Municipios de México [Recuperado en: : www.e-local.gob.mx/wb2/ELOCAL/EMM_guerrero](http://www.e-local.gob.mx/wb2/ELOCAL/EMM_guerrero)

	Artesanías	Gastronomía	Artes
Cultura popular	El tallado de madera, sombreros de palma hechos a mano y amacas.	<p>Comida: Mariscos, en sus diferentes preparaciones, el ceviche de pescado o pulpo, lapa, ostiones entre otros, además los ricos tamales de arroz envueltos en hojas de maíz. El jumil y mole de jumiles, se comen vivos en tacos; se cocina barbacoa de chivo y el tradicional pan de muerto.</p> <p>Bebida: Agua de coco con ginebra, la tuba extraída de las palmas de coco, el chilate de cacao, arroz dorado y canela entre otros ingredientes; las aguas con fruta de la región como papaya, jamaica, tamarindo, limón y sandía.</p>	Folklórica, corridos, tropicales y chilenas.

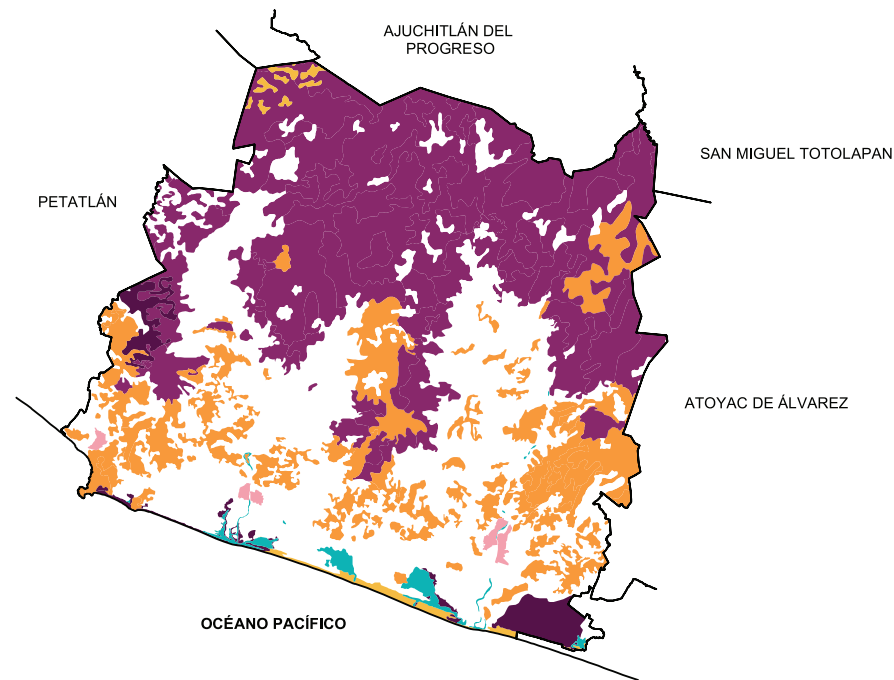
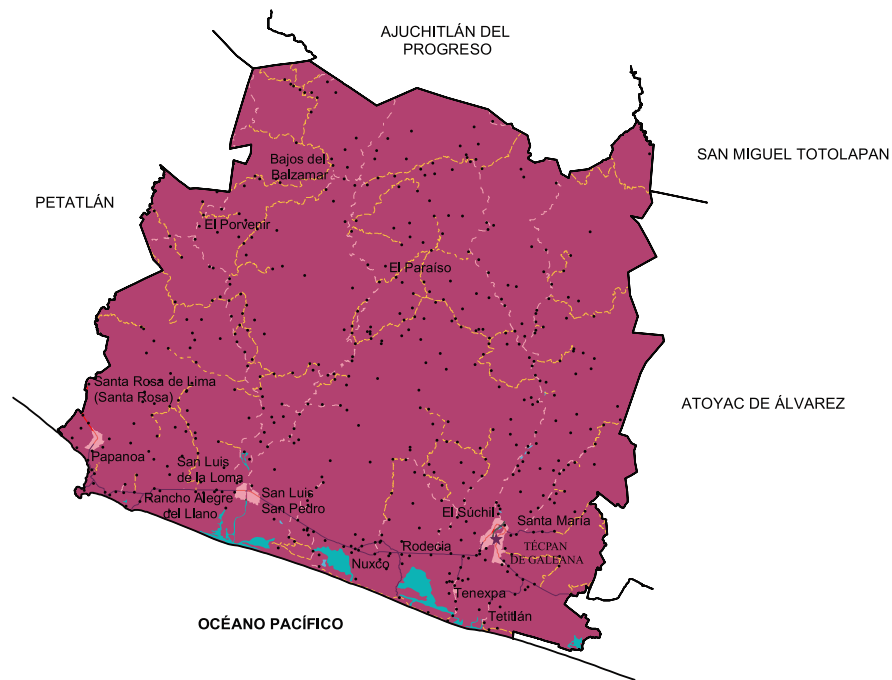

Localidades e Infraestructura para el Transporte



Uso de suelo y vegetación



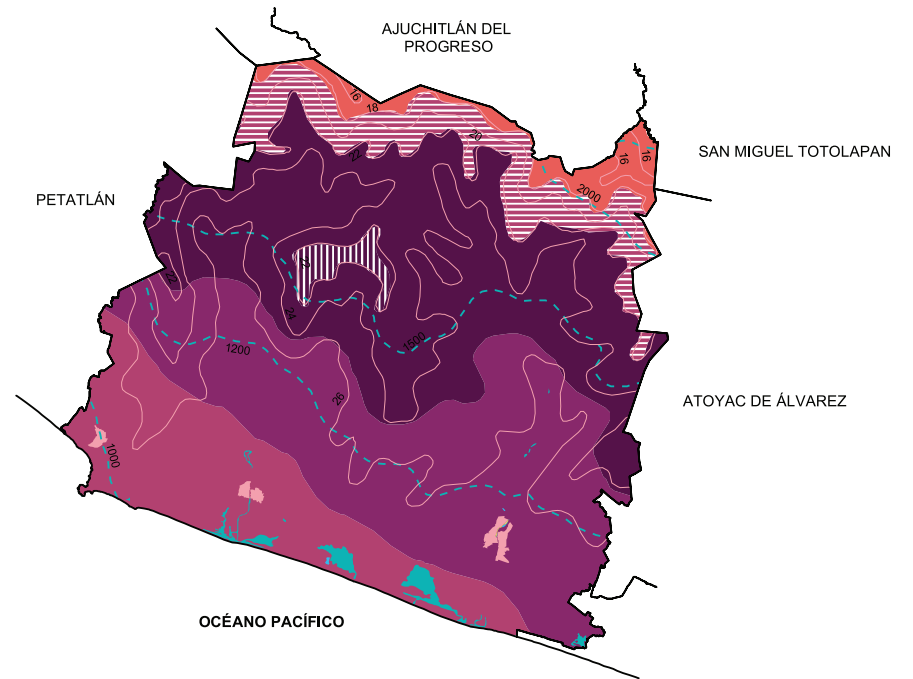
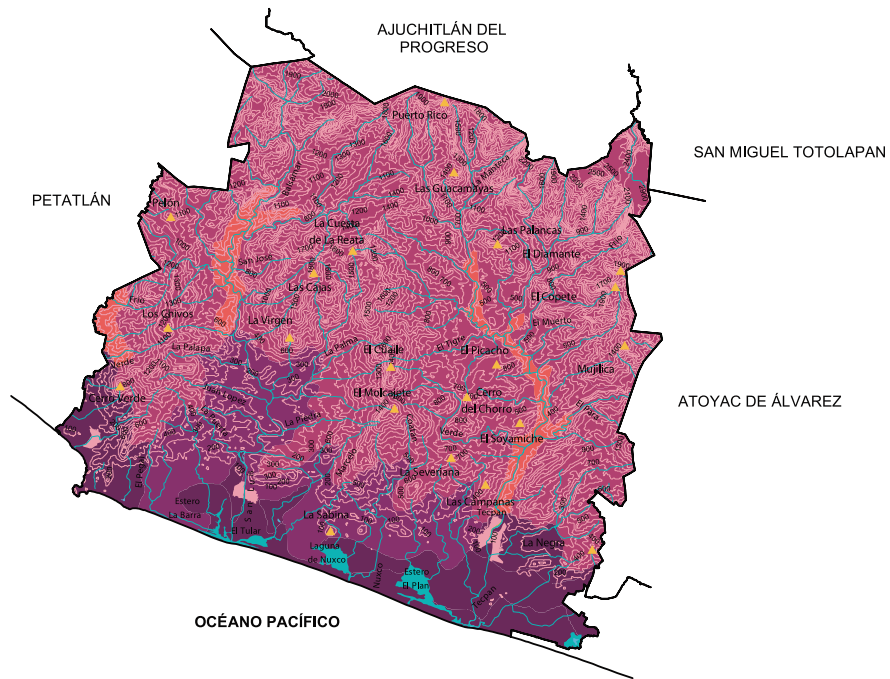

Relieve

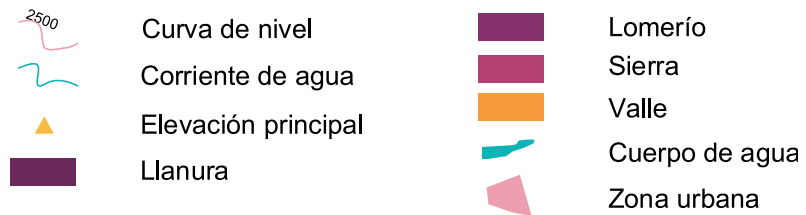

Climas

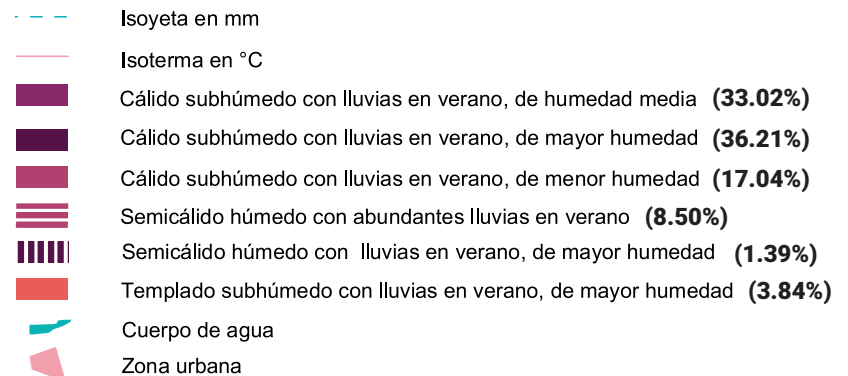

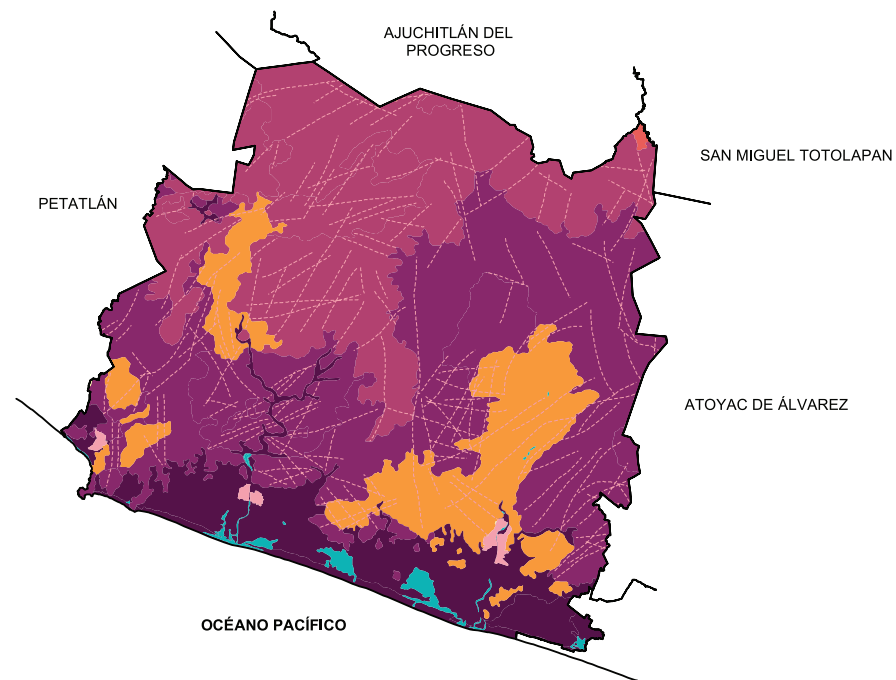
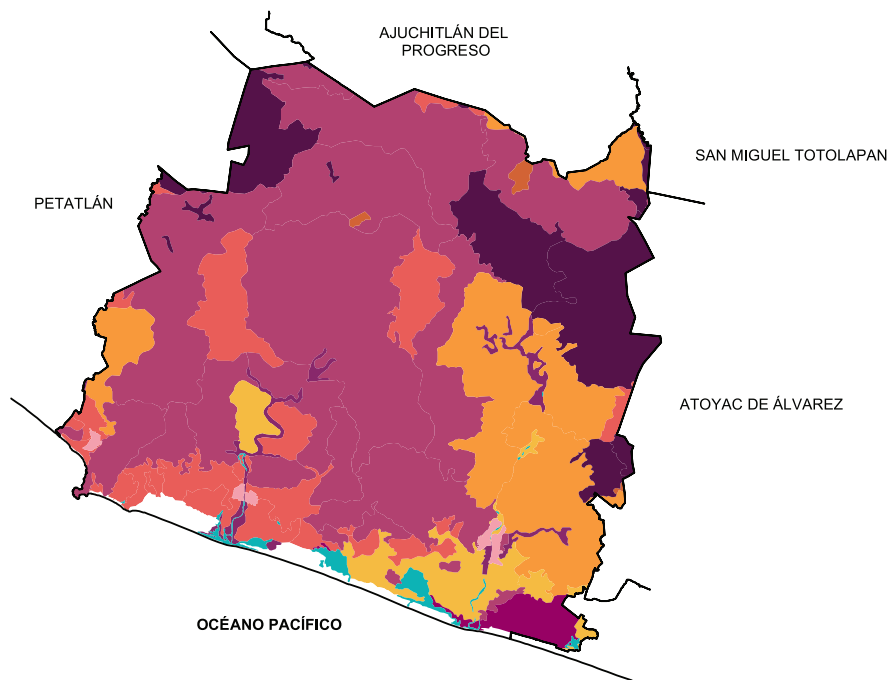

Suelos Dominantes

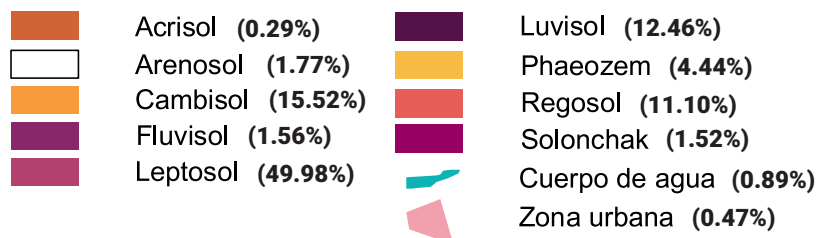

Geología (Clase de roca)

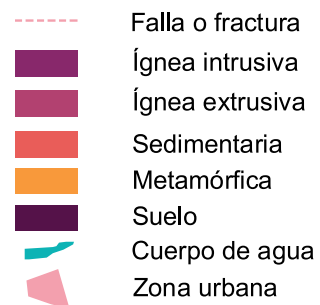



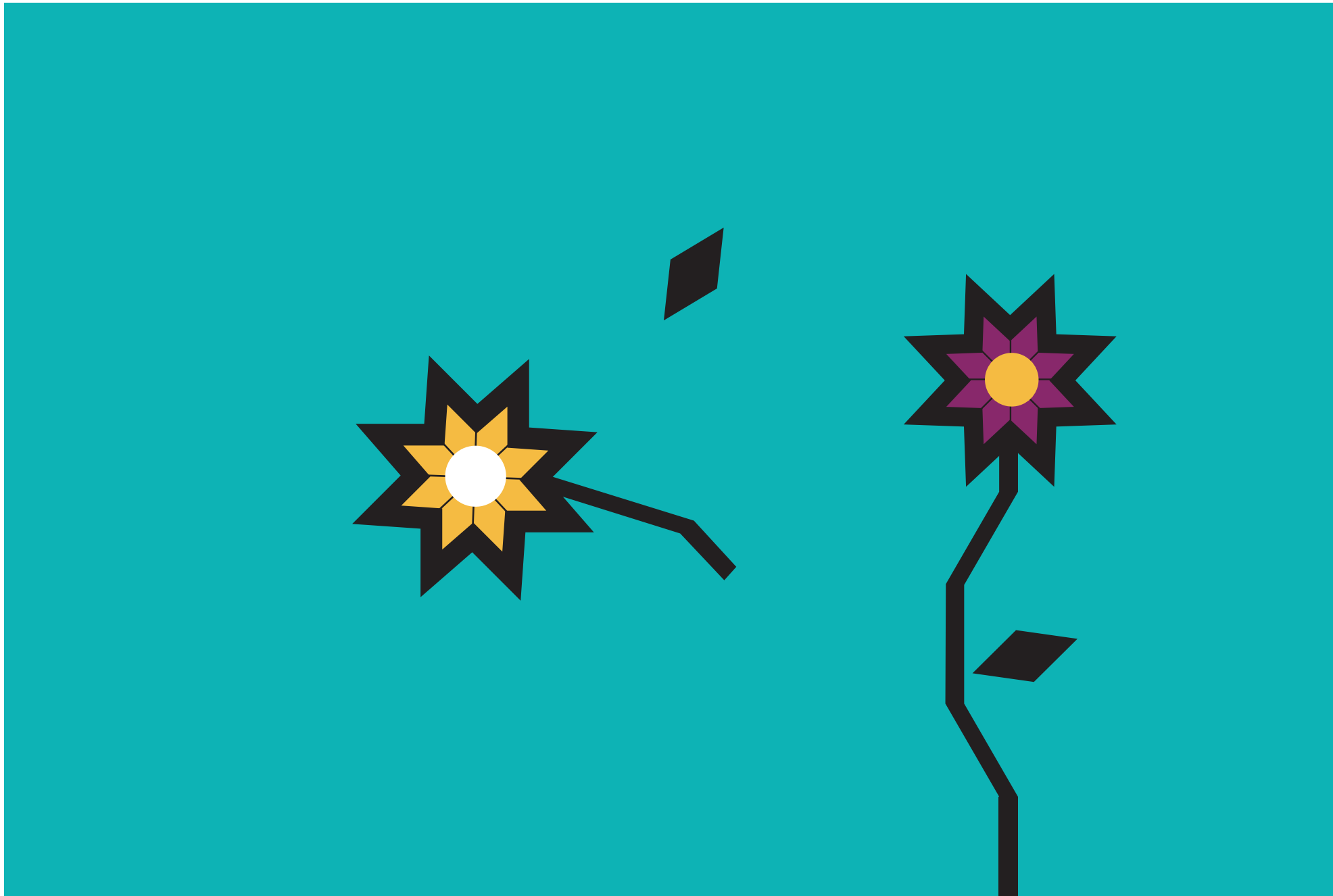

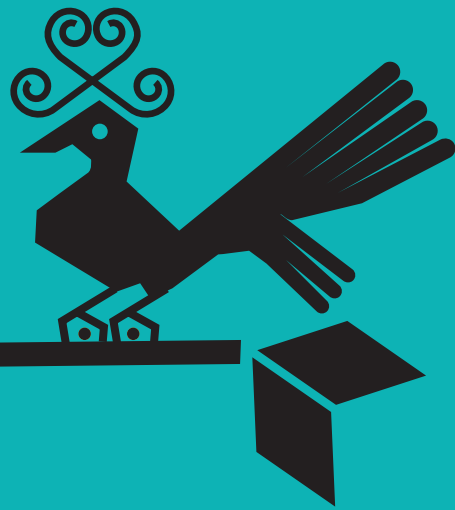

LXV. TELOLOAPAN

“Río de los guijarros” o “Agua o río bajo las piedras”



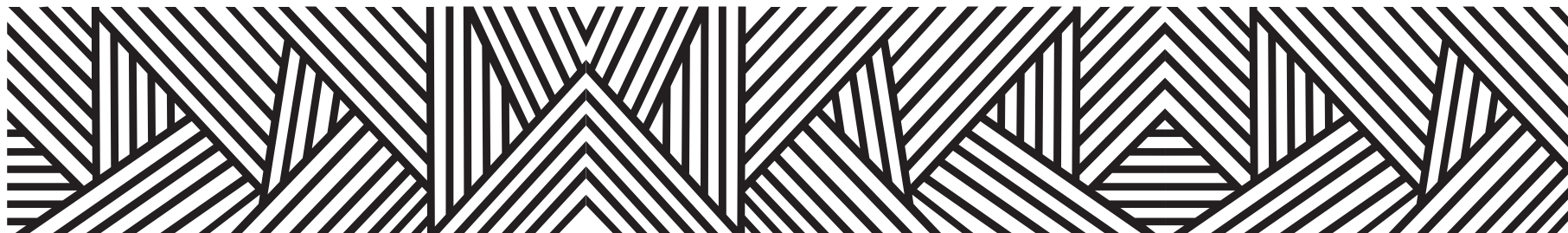

Según el códice Mendocino, el nombre de este municipio se deriva de los vocablos náhuatl, que traducidos al español se interpretan como

“Río de los guijarros”

otras versiones sostienen que debe interpretarse como

“Agua o río bajo las piedras”

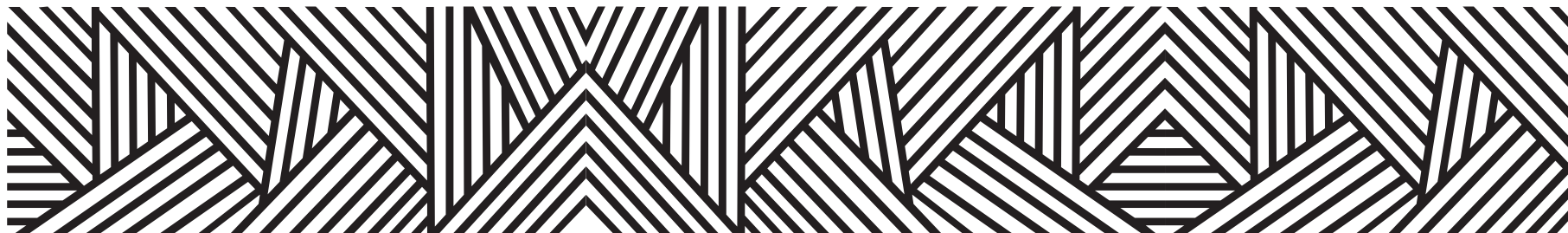

CONTEXTO MUNICIPAL

El municipio de Teloloapan se localiza en la región Norte del estado de Guerrero, cuenta con una superficie de 1,010 km² y densidad de población de 56.8 habitantes por km²; su tasa de crecimiento promedio anual en el periodo 2010-2015, es de (1.4), con una población de 57, 377 habitantes y se estima que para 2030 sea de 61,826 personas.

El porcentaje de población económicamente activa es del 36.3%, de los cuales el 68.9% son hombres y el 31.1% mujeres; la población ocupada es del 95.4%, el 93.7% son hombres y el 99.3% mujeres.

De las 14, 144 viviendas particulares habitadas, el 98.1% disponen de energía eléctrica; de agua entubada el 33.7%; de drenaje el 81.2%; sanitarios el 82.6%; en relación a la disponibilidad de bienes y tecnologías de la información y de la comunicación; el 51.3% cuenta con teléfono celular; el 12.9% computadora y el 12.6% internet.

Según nivel de escolaridad de la población de 15 años y más, el 12.1% no tiene escolaridad; el 64.2% tiene educación básica; media superior el 14.0% y educación superior el 9.6%.

El 82.6% de la población total del municipio, se encuentra afiliada a servicios de salud, entre los que destacan, Seguro Popular con el 86.7% y el ISSSTE el 10.5%.

El 1.65% de la población de 3 años y más habla lengua indígena, y el 15.86% se considera indígena.

En 2016, se registraron 68,774 guerrerenses en los consulados de los EUA, de los cuales el 4.6% corresponden al municipio de Teloloapan y residen principalmente en los estados de California, Illinois, Texas, Nueva York y Georgia de EUA.

Estimaciones del CONAPO, con base en la Encuesta Intercensal 2015 del INEGI, lo clasifica con un índice de marginación alto, ocupando el lugar 50 a nivel estatal y 638 en el contexto nacional.

Por otra parte el CONEVAL en su informe 2015, reporta que en el municipio Teloloapan existen 13,757 personas en pobreza extrema, representa el 21.4% de su población que tienen tres o más carencias de seis posibles y se encuentran por debajo de la línea de bienestar mínimo.

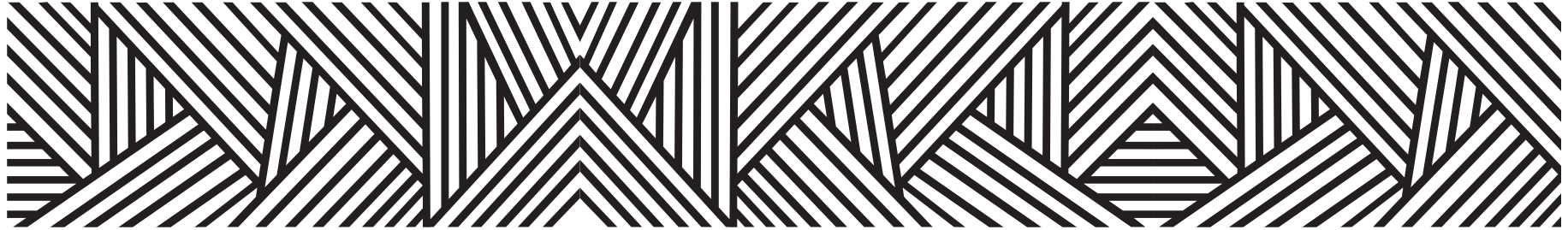

LOCALIDADES DEL MUNICIPIO

1. Teloloapan
2. Acachautla
3. Acatempan
4. Acatlán de la Cruz
5. El Ahuacate Zimatepec
6. Ahuacatlán
7. Los Aguajes
8. Ahuehuetla
9. Alahuixtlán
10. Alcholoa
11. Alpixafia
12. Apatzingán
13. El Arenal
14. Buenavista Guadalupe
15. Buenavista de Guerrero (Filo Seco)
16. Cacahuatlán
17. El Calvario
18. Cantorpa de la Ceiba
19. El Capire
20. Carrizal de León
21. Cerro Alto
22. Coatepec Costales
23. Colonia Vicente Guerrero
24. Colotepec
25. La Concepción Pura
(La Purísima Concepción)
26. La Concordia
27. Cruz Blanca
28. Cruz Grande
29. Los Cuatlix
30. Chapa
31. Chipilatengo
32. Dolores
33. El Duraznal
34. Los Espinos
35. La Guadalupe
36. Huerta Grande Norte
37. Huerta Grande Sur
38. Laguna Seca
39. Liberal Guerrero
40. Los Limones
41. La Magdalena
42. Mesas Neblinas
43. El Mirador
44. Monte Sauce
45. Las Neblinas
46. Nueva Senda
47. Hacienda de Ocuilixtlahuacán
48. Oxtotitlán
49. Ozolotepec
50. Pezuapilla y Naranja
51. El Pochote (Pochote)
52. Plan del Sabino
53. Puerto del Vigilante (El Filo)

- | | | |
|--|--------------------------------------|--|
| 54. Ranchos Nuevos | 85. Totoltepec | 117. San Martín |
| 55. Rincón Chiquito | 86. Tultepec de las Parotas | 118. Xixicastepec |
| 56. Rincón del Sauce | 87. Tuxtla Cuevillas | 119. Arroyo Grande |
| 57. Rincón del Vigilante | 88. La Unión | 120. Chichimecapa |
| 58. Río de Zayulapa (Sayulapan) | 89. Valle de Xóchil | 121. Puerto Rico |
| 59. Los Sabinos | 90. El Verdecillo | 122. Mextitlán (Tonalapita) |
| 60. San Antonio Acachautla | 91. Villa de Ayala | 123. Atzizintla |
| 61. San Antonio Ahuehuepan | 92. Yerbabuena | 124. Arena Ancha |
| 62. San Antonio Guerrero | 93. Zacatlán de Guerrero | 125. Ocotitlán (Santa María Ocotitlán) |
| 63. San Francisco | 94. Zacatlancillo | 126. Pedernales (Paderones) |
| 64. San Lorenzo | 95. Tule y Zacuapa | 127. El Sabinito |
| 65. San Salvador | 96. El Zapote | 128. La Cañada |
| 66. Santa Cruz Unión | 97. Zopiloal | 129. Mesa del Guahucho (El Guahucho) |
| 67. Los Sauces | 98. Agua Zarca | 130. Ixtazacatla |
| 68. El Tanque (Tanque Alto) | 99. El Ahuacatito (El Aguacate) | 131. Buenavista del Aire |
| 69. Tehuixtla | 100. Buenavista de Chapa | 132. Las Ceibas |
| 70. Tenancingo | 101. Corral Zocote | 133. El Izote |
| 71. Tenantitlán | 102. Cruz Prieta | 134. Las Pascuas |
| 72. Tepozonalquillo | 103. Ixtlahualtoxtla (Ixtahuastotla) | 135. Rincón Parotas |
| 73. El Terrero Vistahermosa | 104. La Lagunita del Progreso | 136. Texustlal (Rancho Domínguez) |
| 74. Tetzilacatlán | 105. Loma Zocote | 137. Tonalatl |
| 75. Tierra Blanca | 106. Los Mangos | 138. Telixtac |
| 76. Tlacuitlapa | 107. Las Moneras (Las Mohoneras) | 139. El Amate |
| 77. Tlajocotla (La Hacienda) | 108. Las Paredes | 140. Cerro Cortado |
| 78. Tlalpexco | 109. Los Pericones | 141. Cuadrilla del Encanto (Cerro del Barro) |
| 79. Tlanipatlán (De las Limas) | 110. Petlahuaxale | 142. Los Linderos |
| 80. Tianquizolco Ixticapan | 111. Los Pinzanes | 143. Tepescuahuit (Tepozcuahuilt) |
| 81. Tlapacoya | 112. Puctepec Vista Hermosa | 144. La Cañada del Durazno |
| 82. Tonalapa del Río | 113. Puerto del Ocote | 145. Los Coajjotes |
| 83. Tonalapa del Río Cuauhtémoc
(Barrio de Santa María) | 114. Puerto de las Flores | 146. El Naranjo |
| 84. Tonalcual | 115. Puerto de los Fresnos | 147. Puerto del Timón |
| | 116. El Quitzal | 148. Amate Prieto |

149. **Texcalxintla**
150. **Las Parotitas**
151. **Tecuantlazala**
152. **Rancho la Perla**
153. **Agua Fría**
154. **El Revelado**
155. **Hacienda de los Fresnos**
156. **Cuadrilla el Amate**
157. **Crucero del Calvario**
158. **La Laguna**
159. **La Maravilla**
160. **Primera Cerca**
161. **Antonio Estrada**
162. **La Cofradía**
163. **Nuevo Amanecer**
164. **Rancho Amate Amarillo**
165. **Tulatengo**
166. **Oxtotitlán I**
167. **Colonia el Pedregal**
168. **Loma Larga**
169. **Miahuatepec**
170. **Rancho Nuevo del Progreso**
171. **Camoxitla**
172. **El Ciruelar**
173. **Rancho de Jacinto Álvarez**
174. **Rancho los Flores**
175. **Cuadrilla Nueva**
176. **Ninguno**
177. **Nueva Esperanza**
178. **Rancho el Ciruelo**



INDICADORES SOCIODEMOGRÁFICOS

COMPOSICIÓN POR EDAD Y SEXO

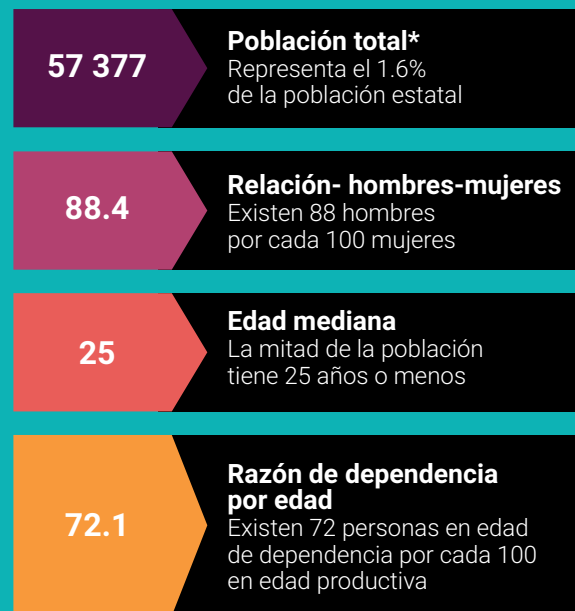

*En viviendas particulares habitadas

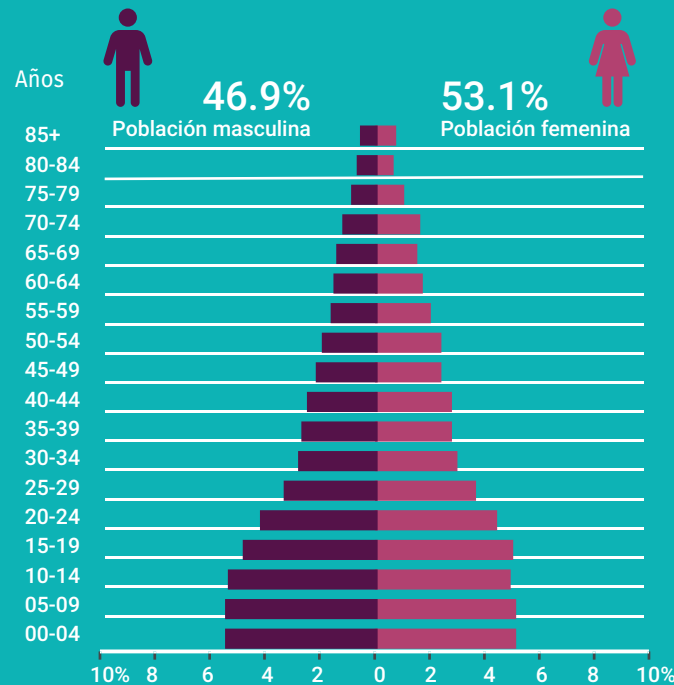

DISTRIBUCIÓN TERRITORIAL

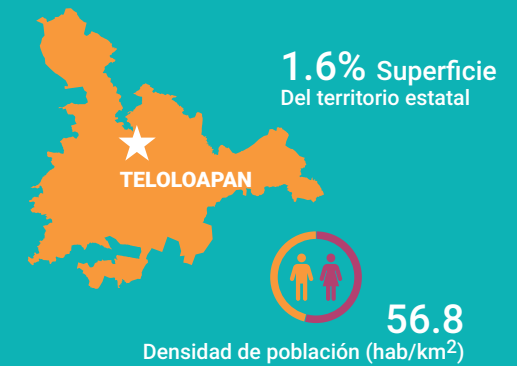

FECUNDIDAD Y MORTALIDAD

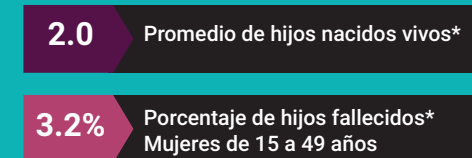

Fuente: Instituto Nacional de Estadística y Geografía (2016). Panorama sociodemográfico de Guerrero, 2015 Recuperado en: http://internet.contenidos.inegi.org.mx/contenidos/Productos/prod_serv/contenidos/espanol/bvinegi/productos/nueva_estruc/inter_censal/panorama/702825082208.pdf?platform=hootsuite

VIVIENDA

Total de viviendas particulares habitadas

14 144

Representa el 1.6% del total estatal

Promedio de ocupantes por vivienda

4.1

Promedio de ocupantes por cuarto

1.3

Tenencia de la vivienda

68.6%	Propia
8.5%	Alquilada
22.0%	Familiar o prestada
0.7%	Otra situación
0.2%	No especificado

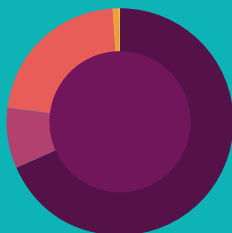

Disponibilidad de TIC

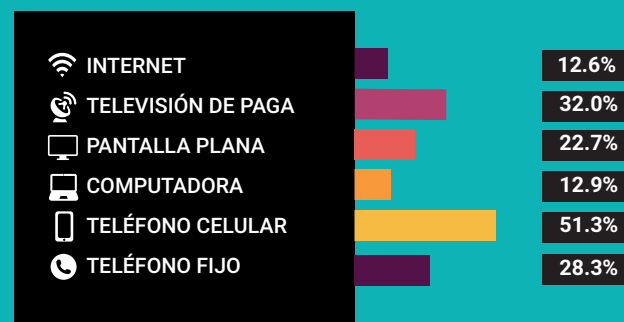

Disponibilidad de servicio de vivienda



Ahorro de energía y separación de residuos



Viviendas con materiales de construcción precarios

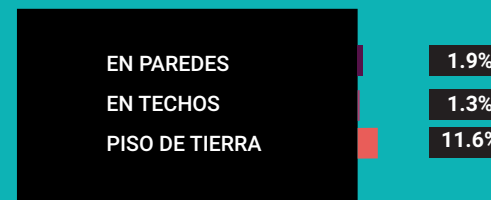

NACIONALIDAD Y ACTA DE NACIMIENTO

Inscripción en el registro civil

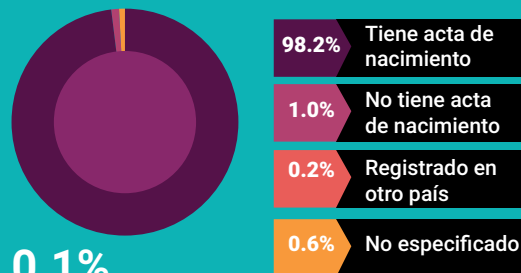

0.1%

De la población total no tiene nacionalidad mexicana

Grupo de edad	Habitantes	% de Población
0-14	17,850	31.1
15-19	5,589	9.7
20-29	9,041	15.7
30-64	18,695	32.5
65 y más	6,171	10.7

Fuente: Instituto Nacional de Estadística y Geografía (2016). Panorama sociodemográfico de Guerrero, 2015 Recuperado en: http://internet.contenidos.inegi.org.mx/contenidos/Productos/prod_serv/contenidos/espanol/bvinegi/productos/nueva_estruc/inter_censal/panorama/702825082208.pdf?platform=hootsuite

DISTRIBUCIÓN DE LA POBLACIÓN DE TELOLOAPAN POR GRUPOS DE EDAD

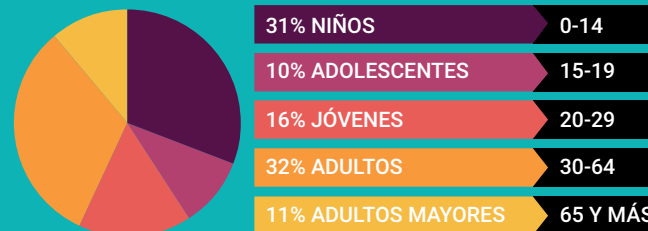

Distribución porcentual de la población según lugar de residencia de 2010

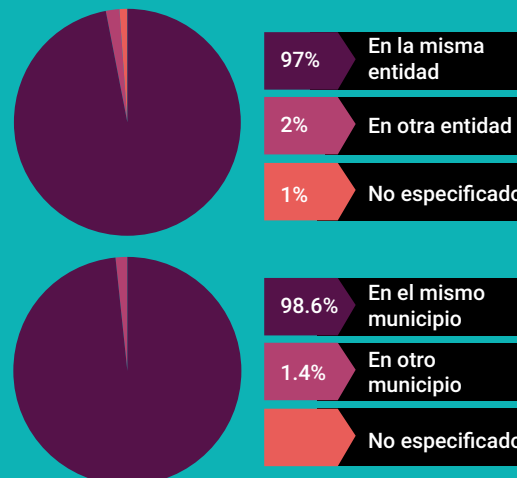

SITUACIÓN CONYUGAL

Población de 12 años y más según situación conyugal

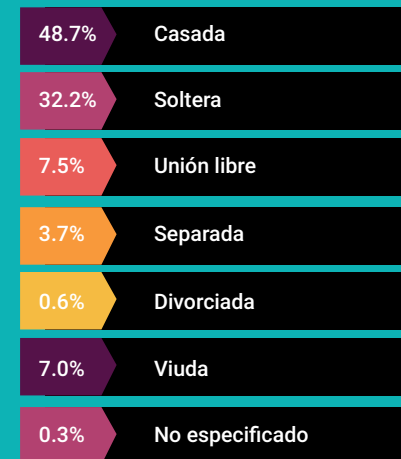

ETNICIDAD

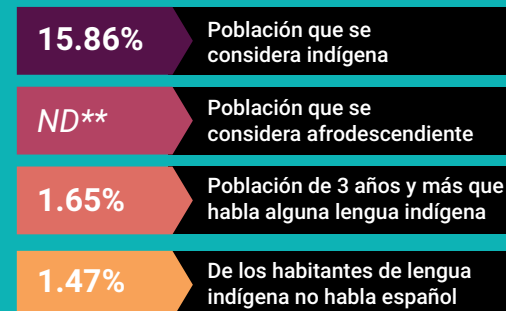

**No disponible por muestra insuficiente

AFILIACIÓN A SERVICIOS DE SALUD

Población afiliada* 82.6%

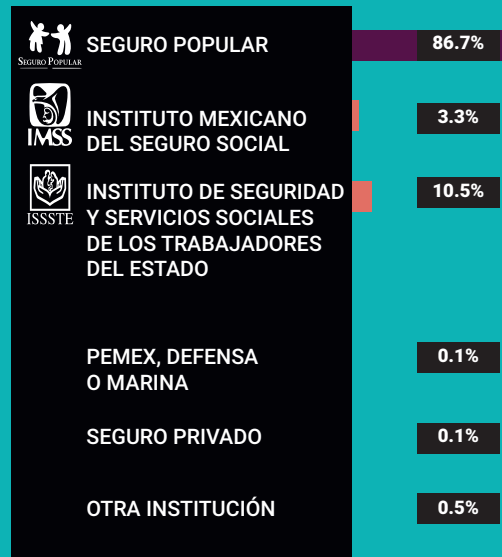

*Incluye afiliaciones múltiples

Pobreza extrema en el municipio

% de habitantes	Habitantes
21.4	13, 757

Fuente: Consejo Nacional de Evaluación de la Política de Desarrollo Social (CONEVAL), Resultados de la medición de Pobreza a nivel municipal 2015 y su comparativo con el año 2010. Recuperado en: https://www.coneval.org.mx/coordinacion/entidades/Guerrero/Paginas/pobreza_municipal2015.aspx

CARACTERÍSTICAS EDUCATIVAS

Población de 15 años y más

98.3%
15 a 24 años

81.1%
25 años y más



Población de 15 años y más según nivel de escolaridad



Asistencia y movilidad escolar por grupos de edad



CARACTERÍSTICAS ECONÓMICAS

Población de 12 años y más Económicamente activa (PEA)

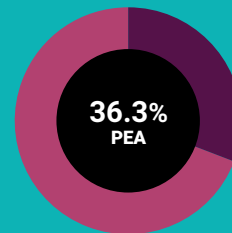

31.1% Mujeres
68.9% Hombres

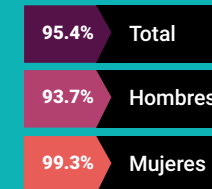

Porcentaje de la población de 12 años y más con condición de actividad no especificada 0.2

No económicamente activa (PNEA)

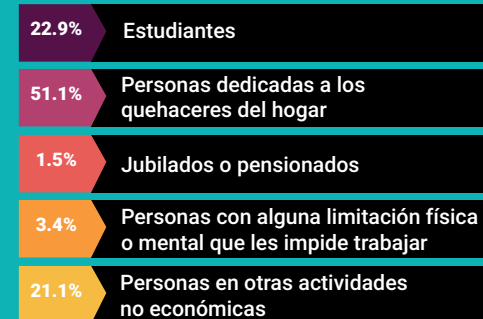
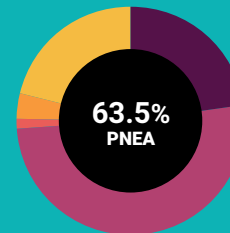



PROYECCIONES MUNICIPALES 2015-2030

Grupos de edad	2015		2016		2017		2018	
	Hombres	Mujeres	Hombres	Mujeres	Hombres	Mujeres	Hombres	Mujeres
0-4	2925	2922	2913	2913	2884	2892	2852	2868
5-9	2888	2881	2856	2848	2830	2820	2804	2794
10-14	2962	3013	2932	2973	2911	2940	2888	2908
15-19	2778	2983	2758	2956	2751	2936	2747	2919
20-24	2380	2692	2406	2706	2428	2713	2443	2716
25-29	1880	2182	1938	2225	1995	2265	2047	2301
30-34	1518	1799	1557	1827	1595	1855	1635	1883
35-39	1367	1653	1376	1664	1390	1675	1409	1690
40-44	1347	1615	1354	1630	1358	1640	1360	1649
45-49	1256	1507	1270	1528	1284	1548	1298	1567
50-54	1143	1417	1151	1434	1157	1446	1164	1461
55-59	1049	1312	1064	1339	1074	1360	1082	1378
60-64	944	1150	966	1182	985	1211	1004	1241
65 y más	2724	3404	2765	3471	2806	3530	2853	3596
Total por sexo	27161	30530	27306	30696	27448	30831	27586	30971
Total	57691		58002		58279		58557	

2019		2020		2021		2022	
Hombres	Mujeres	Hombres	Mujeres	Hombres	Mujeres	Hombres	Mujeres
2818	2841	2783	2813	2753	2789	2726	2766
2778	2769	2751	2745	2718	2715	2680	2681
2864	2876	2841	2846	2820	2820	2801	2796
2748	2904	2749	2890	2749	2875	2746	2858
2453	2715	2461	2712	2468	2708	2477	2704
2092	2333	2127	2357	2152	2373	2168	2381
1675	1911	1716	1940	1757	1968	1795	1994
1433	1707	1460	1727	1491	1749	1523	1772
1363	1657	1368	1666	1377	1678	1392	1694
1310	1587	1320	1606	1327	1622	1331	1637
1173	1477	1184	1497	1196	1519	1210	1543
1090	1395	1098	1412	1106	1428	1116	1447
1023	1271	1041	1300	1058	1328	1074	1355
2906	3668	2965	3748	3030	3835	3100	3929
27726	31111	27864	31259	28002	31407	28139	31557
58837		59123		59409		59696	

Fuente: Consejo Nacional de Población (2019). Proyecciones de la población de los municipios de México, 2015-2030. Recuperado de <https://www.gob.mx/conapo/documentos/proyecciones-de-la-poblacion-de-los-municipios-de-mexico-2015-2030>



PROYECCIONES MUNICIPALES 2015-2030

Grupos de edad	2023		2024		2025		2026	
	Hombres	Mujeres	Hombres	Mujeres	Hombres	Mujeres	Hombres	Mujeres
0-4	2697	2742	2667	2715	2634	2686	2599	2652
5-9	2642	2647	2605	2614	2570	2582	2544	2558
10-14	2782	2774	2764	2754	2745	2734	2719	2710
15-19	2740	2840	2730	2821	2717	2800	2703	2781
20-24	2486	2699	2496	2694	2503	2685	2505	2671
25-29	2177	2383	2182	2380	2182	2375	2182	2367
30-34	1830	2018	1858	2037	1878	2051	1890	2058
35-39	1557	1796	1592	1821	1626	1847	1662	1873
40-44	1413	1713	1438	1736	1467	1761	1500	1790
45-49	1334	1650	1339	1664	1346	1679	1357	1698
50-54	1224	1569	1238	1595	1250	1621	1260	1646
55-59	1127	1467	1141	1490	1156	1517	1174	1546
60-64	1089	1381	1103	1405	1118	1429	1133	1453
65 y más	3175	4030	3254	4138	3337	4250	3423	4368
Total por sexo	28273	31709	28407	31864	28529	32017	28651	32171
Total	59982		60271		60546		60822	

2027		2028		2029		2030	
Hombres	Mujeres	Hombres	Mujeres	Hombres	Mujeres	Hombres	Mujeres
2560	2615	2518	2572	2471	2525	2420	2472
2526	2539	2512	2523	2501	2510	2494	2499
2689	2684	2660	2658	2631	2633	2605	2612
2687	2761	2668	2741	2646	2719	2620	2695
2500	2653	2486	2629	2465	2599	2437	2564
2182	2358	2182	2348	2181	2335	2176	2317
1895	2059	1895	2055	1893	2048	1888	2040
1695	1897	1725	1920	1750	1939	1768	1954
1534	1820	1571	1852	1607	1885	1645	1920
1375	1721	1399	1749	1428	1781	1462	1818
1268	1669	1276	1692	1287	1715	1300	1742
1194	1578	1215	1613	1235	1648	1255	1683
1148	1478	1166	1505	1186	1535	1208	1568
3512	4489	3602	4614	3695	4744	3789	4875
28765	32321	28875	32471	28976	32616	29067	32759
61086		61346		61592		61826	



PROYECCIONES DE POBLACIÓN POR GRUPOS DE EDAD 2015-2030

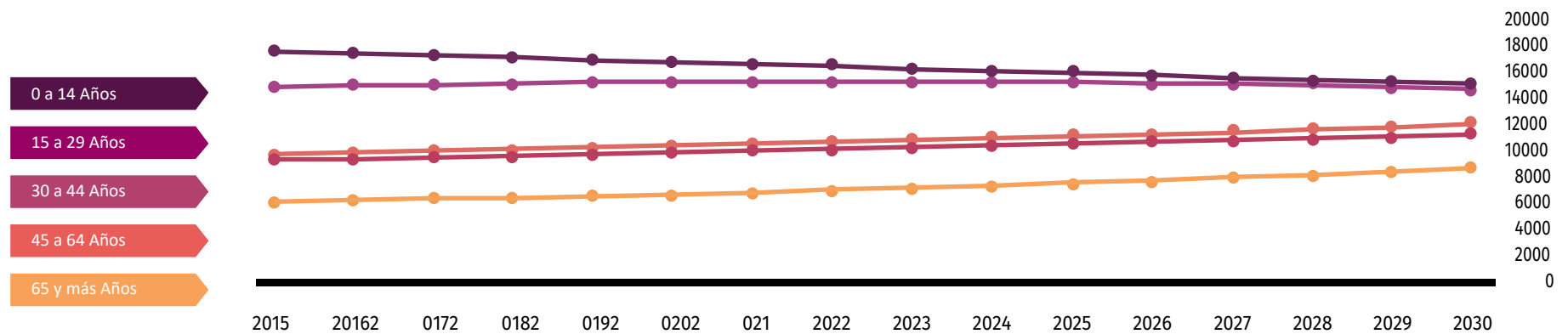

Fuente: Consejo Nacional de Población (2019). Proyecciones de la población de los municipios de México, 2015-2030. Recuperado de <https://www.gob.mx/conapo/documentos/proyecciones-de-la-poblacion-de-los-municipios-de-mexico-2015-2030>

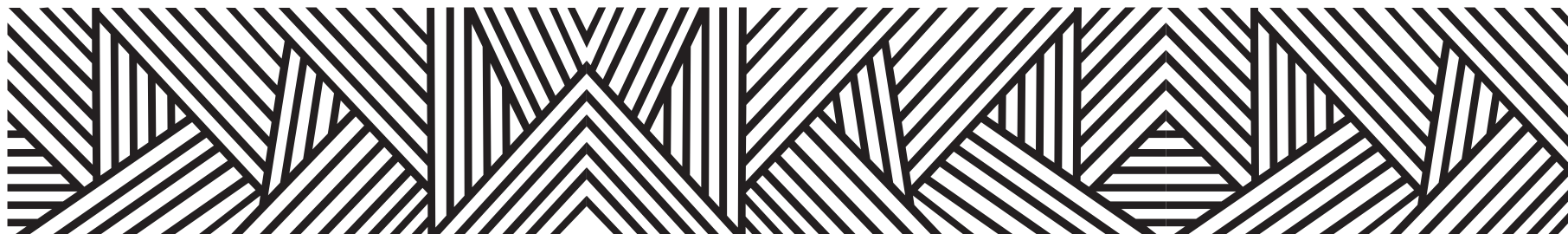

DATOS GEOGRÁFICOS CULTURALES

	Coordenadas y altitud	Colindancias	Otros datos
Ubicación Geográfica	Entre los paralelos 18° 10' y 18° 36' de latitud norte; los meridianos 99° 37' y 100° 06' de longitud oeste; altitud entre 500 y 2 000 m.	Colinda al norte con el Estado de México y los municipios de Pedro Ascencio Alquisiras e Ixcateopan de Cuauhtémoc; al este con los municipios de Ixcateopan de Cuauhtémoc, Taxco de Alarcón, Iguala de la Independencia, Cocula y Cuetzala del Progreso; al sur con los municipios de Cuetzala del Progreso, Apaxtla y Arcelia; al oeste con los municipios de Apaxtla, Arcelia, General Canuto A. Neri y el Estado de México.	Ocupa el 1.58% de la superficie del estado. Cuenta con 178 localidades y una población total de 57,377 habitantes.

	Provincia	Subprovincia	Sistemas de topoformas
Fisiografía	Sierra Madre del Sur (100%).	Sierras y Valles Guerrerenses (78.28%) y Depresión del Balsas (21.72%).	Sierra de cumbres tendidas (63.62%), Sierra alta compleja con cañadas (18.54%), Lomerío típico (8.74%) Valle de laderas tendidas con lomerío (5.06%), Cañón típico (3.18%) y Sierra baja compleja con llanuras (0.86%).

	Región hidrológica	Cuenca	Subcuenca	Corrientes de agua	Cuerpos de agua
Hidrografía	Balsas (100%) Balsas (100%).	R. Balsas - Mezcala (81.24%) y R. Balsas - Zirándaro (18.76%).	R. Puente Verde (35.92%), R. Cocula o Iguala (33.20%) R. Poliutla (18.76%) y R. Balsas - Sto. Tomás (12.12%).	Perennes: Ahuehuepan, Almolonga, Chemicapa, Cocula, El Pochoyte, Las Bombas, Los Sabinos, Mirabales, Molonial, Oxtotitlán, San Francisco, San Juan, Sultepec, Tepozonalquillo, Tlacotla, Tlajocotla, Tonalapa, Zacatlancillo y Zayulapa Intermitentes: Alahuixtlán, Arena Ancha, Cacalotenango, Chapa, Chimecapa, Chiquito, Chismes, Colotepec, Cruz Grande, El Amate Prieto, El Cantón, El Carrizal, El Carrizo, El Membrillo, El Naranja, El Tarrón, El Zapote, Huaxtitla, Huaytengo, Huerta Grande, La Corona, La Esposquila, La Mina, La Presa, Las Plantillas, Lima Agria, Palo Verde (El Capire), Puente de Tierra, Rancho Viejo, Salado, San Juan, San Lorenzo, Seco, Tecociapa, Teolochulco, Tierra Colorada, Tlanipatlán, Tlaulpa, Tuxtla, Xalostotitlán, Zitlaltengo y Zopilol.	No disponible.

	Flora	Fauna
Principales ecosistemas	<p>La vegetación predominante es la selva baja caducifolia, que se caracteriza por árboles que alcanzan los 15 metros de altura o un poco mas, distribuidos ampliamente sobre las laderas de cerros. Además presenta una pequeña porción el matorral crasicaule.</p> <p>Las especies más comunes son: Lysiloma (tepehuaje), jacaria mexicana (bonete), comunidades de pulsera chupandía, hipondea (cassahuates), ceiba (pochote), cardia (cuéramo), etcétera.</p>	En cuanto a la fauna es de lo más variado, existen especies como: Víbora de cascabel, araña negra, murciélago, venado, alacrán, tejón, zorrillo, tlacuache, armadillo, iguana, conejo, rata, pájaro, lagartija y gavián.

	Uso del suelo	Vegetación
Uso del suelo y vegetación	Agricultura (27.37%) y zona urbana (0.86%).	Selva (35.58%), pastizal (24.42%) y bosque (11.77%).







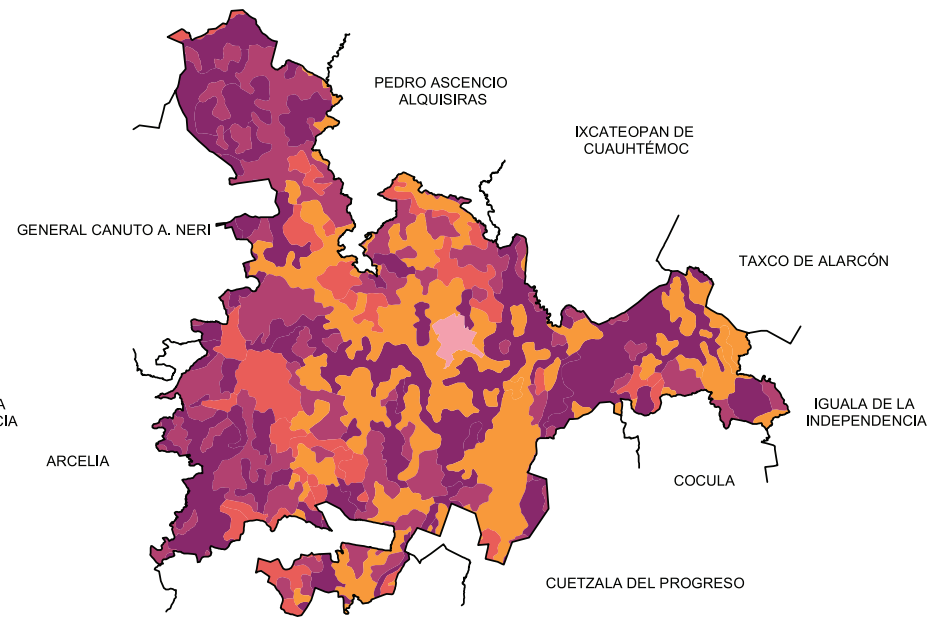
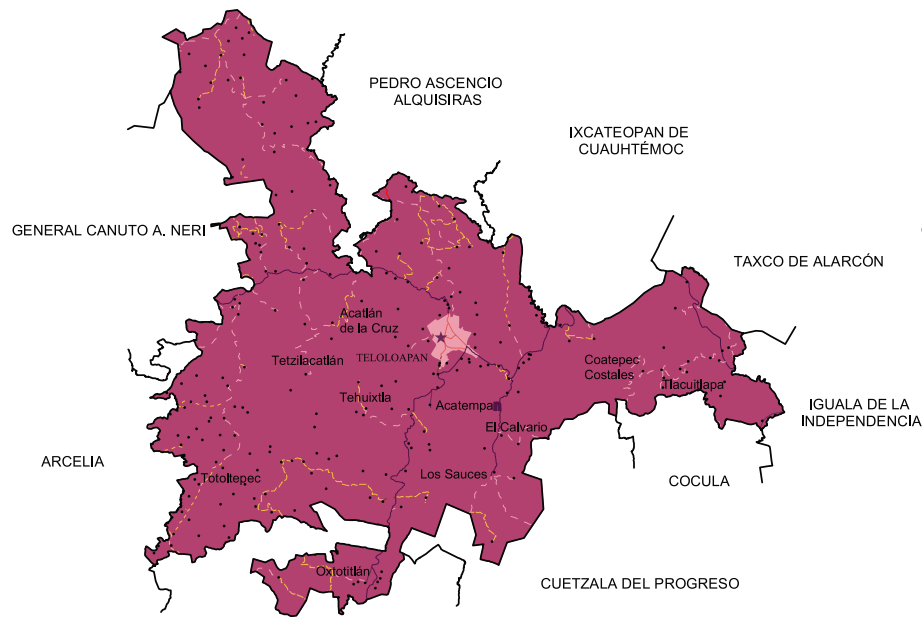

Arqueológica y monumentos históricos	Templo de Asunción de María, molino de origen olmeca, antigua fábrica de aceites e hilados, las iglesias coloniales de Totoltepec, Alahuixtlán, Tlanipatlán y Teloloapan; el museo de Jesús M. Salgado, en Teloloapan y la construcción conocida como el Castillo, en Teloloapan.
--------------------------------------	---

Fuente: Instituto Nacional para el Federalismo y el Desarrollo Municipal (INAFED) Enciclopedia de los Municipios de México [Recuperado en : www.e-local.gob.mx/wb2/ELOCAL/EMM_guerrero](http://www.e-local.gob.mx/wb2/ELOCAL/EMM_guerrero)





	Artesanías	Gastronomía	Artes
Cultura popular	Destaca en su artesanía, el área de talabartería con la elaboración de infinidad de artículos de pieles de diferentes tipos como juegos de salón, accesorios para mujer y hombre, y ajuares para charrería.	<p>Comida: Mole rojo complemento con carnes de puerco, pollo o guajolote, acompañado con arroz y frijoles; el mole verde preparado con semilla molida de calabaza puede servirse con carne de puerco, pollo o guajolote. La bebida que se acostumbra es el Mezcal.</p> <p>Bebida: El mezcal.</p>	<p>Iztacihuatl, leyenda de Refugio Román.</p> <p>Corrido a la toma de la plaza de Teloloapan, del profesor, Celedonio Martínez Serrano.</p> <p>“Teloloapan”, “Leyenda”, “Mamacita”, canciones de Ramiro Mojica González. “Luna de Teloloapan” (huapango) de Felix Manuel Villela Hernández. “El tecampanero” canción del Lic. Alberto Salgado Salgado. “Mosaico Guerrerense” corrido de Hermelindo Romero. “Recampana legendaria”, poesía de Rosendo H: Beltrán. “Cuento de nieve” poesía de Crisóforo Méndez. “Teloloapan”, “Mi plegaria” poesía de Bernardo Villa Ramírez. “La fundación de Teloloapan” y “La leyenda de su agua” poesía del profesor Gonzálo de A. Carranza.</p>



Localidades e Infraestructura para el Transporte







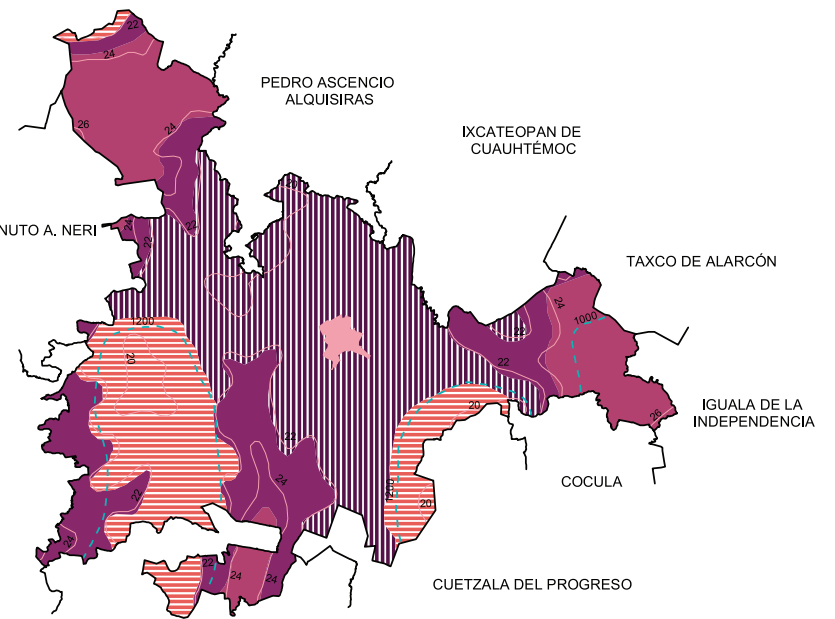
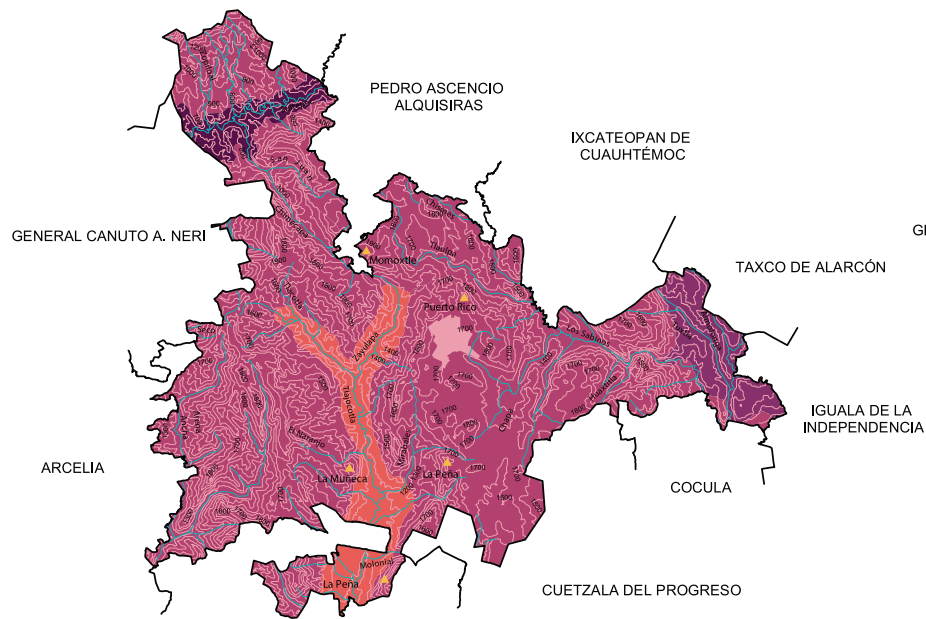

-  Carretera de dos carriles
-  Calle
-  Terracería
-  Brecha
-  Vereda
-  Zona urbana
-  Cabecera
-  Localidad

Uso de suelo y vegetación







-  Agricultura
-  Bosque
-  Pastizal
-  Selva
-  Zona urbana



Relieve

-  2500 Curva de nivel
-  Corriente de agua
-  Elevación principal
-  Cañón
-  Lomerío
-  Sierra
-  Valle
-  Zona urbana

Climas

-  Isoyeta en mm
-  Isotherma en °C
-  Cálido subhúmedo con lluvias en verano, de humedad media **(21.72%)**
-  Cálido subhúmedo con lluvias en verano, de menor humedad **(17.02%)**
-  Semicálido subhúmedo con lluvias en verano, de mayor humedad **(20.89%)**
-  Zona urbana

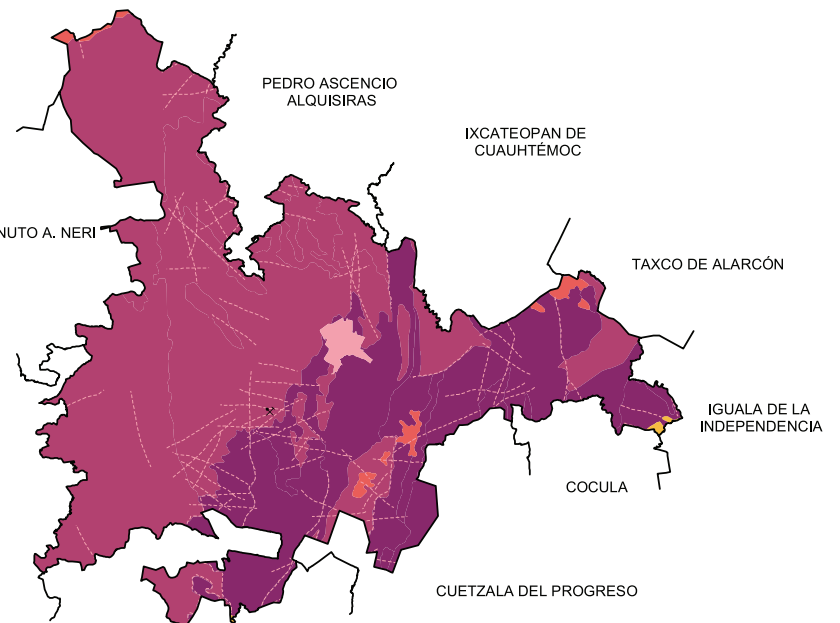
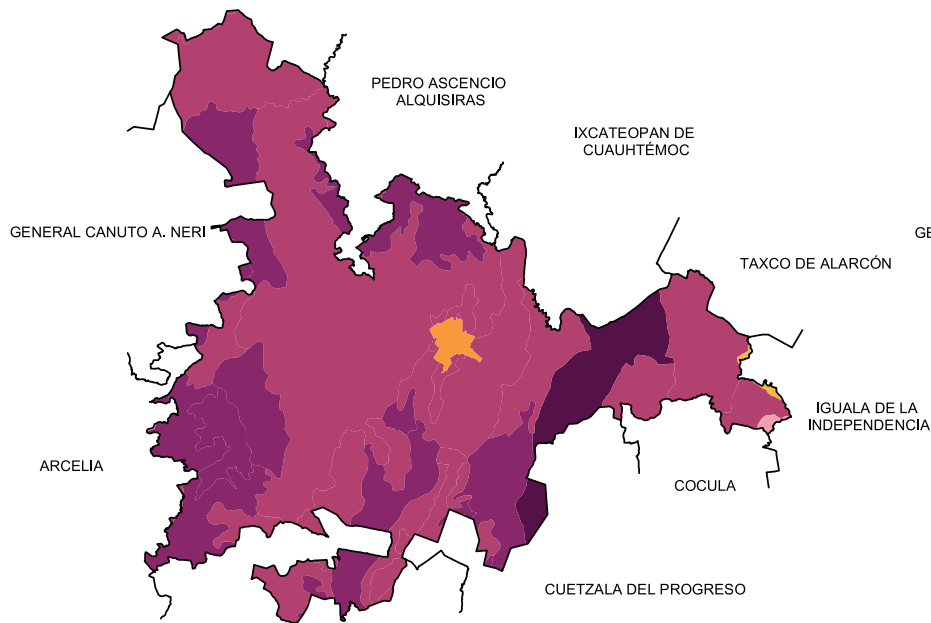

Suelos Dominantes

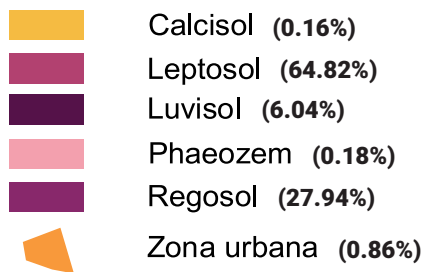

Geología (Clase de roca)

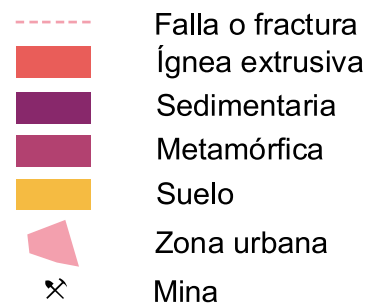



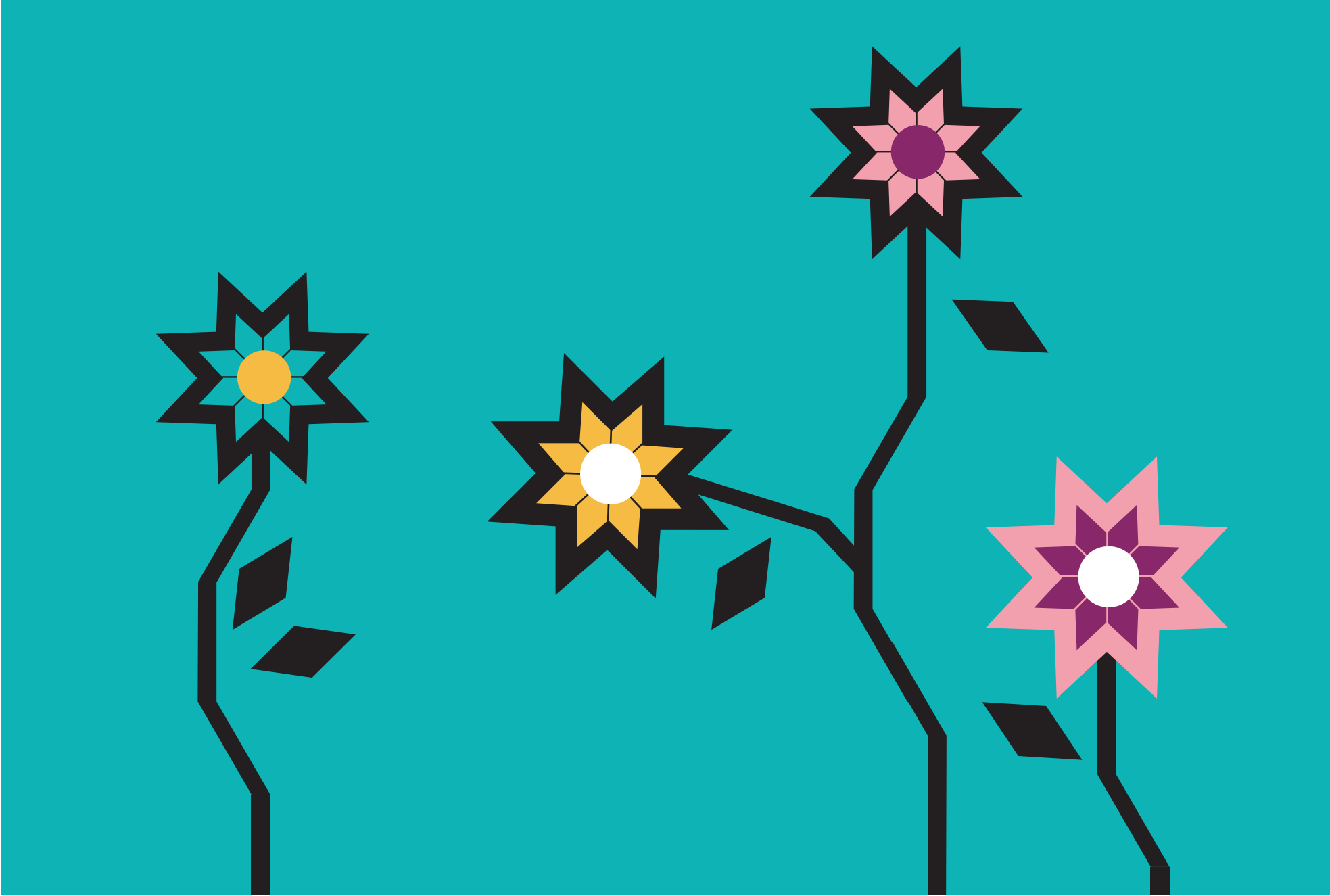

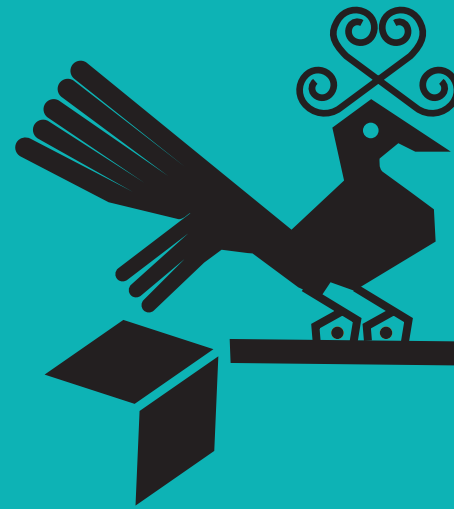

LXVI. TEPECOACUILCO DE TRUJANO

“Cerro de las Culebras Pintadas”

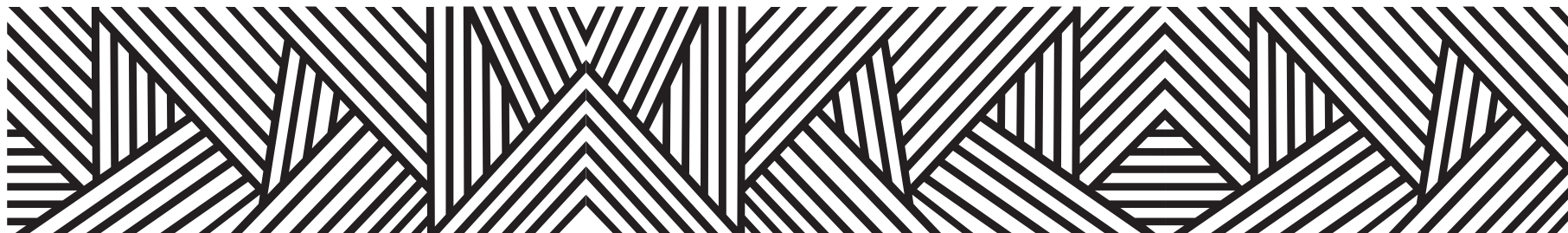

El nombre de Tepecoacuilco proviene del náhuatl y significa.

“Cerro de las Culebras Pintadas”

el agregado de Trujano es en memoria del general Valerio Trujano, originario de este municipio.

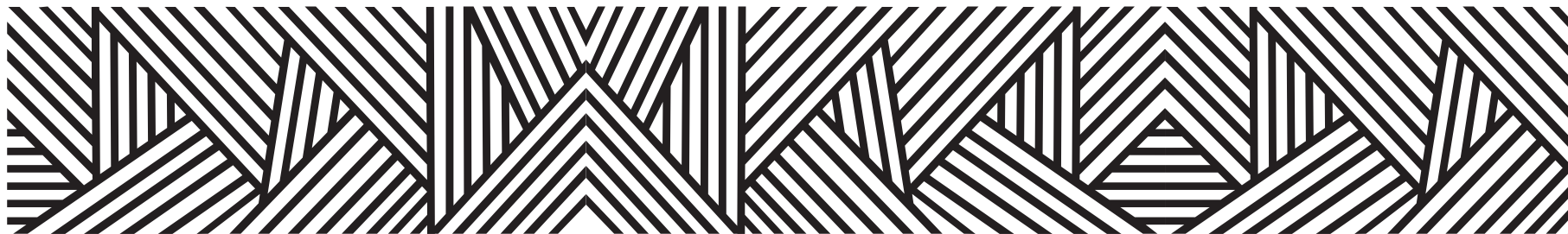

CONTEXTO MUNICIPAL

El municipio de Tepecoacuilco de Trujano de se localiza en la región Norte del estado de Guerrero, cuenta con una superficie de 851 km² y densidad de población de 37.0 habitantes por km²; su tasa de crecimiento promedio anual en el periodo 2010-2015, es de (0.8), con una población de 31, 599 habitantes y se estima que para 2030 sea de 35,356 personas.

El porcentaje de población económicamente activa es del 43.7%, de los cuales 67.1% son hombres y 32.9% mujeres; la población ocupada es del 94.5%, 92.9% son hombres y 97.9% mujeres.

De las 8, 928 viviendas particulares habitadas, el 98.8% disponen de energía eléctrica; de agua entubada el 32.9%; de drenaje el 87.2%; sanitarios 89.3%; en relación a la disponibilidad de bienes y tecnologías de la información y de la comunicación; el 45.0% cuenta con teléfono celular; 12.1% computadora y 12.9% internet.

Según nivel de escolaridad de la población de 15 años y más, el 15.5% no tiene escolaridad; 61.2% tiene educación básica; media superior 15.0% y educación superior 8.1%.

El 87.4% de la población total del municipio, se encuentra afiliada a servicios de salud, entre los que destacan, Seguro Popular con el 85.3% y el ISSSTE 8.7%.

El 13.89% de la población de 3 años y más habla lengua indígena, y el 33.19% se considera indígena, la lengua hablada en este municipio es la náhuatl.

Estimaciones del CONAPO, con base en la Encuesta Intercensal 2015 del INEGI, lo clasifica con un índice de marginación alto, ocupando el lugar 51 a nivel estatal y 652 en el contexto nacional.

Por otra parte el CONEVAL en su informe 2015, reporta que en el municipio Tepecoacuilco de Trujano existen 5,922 personas en pobreza extrema, representa el 12.8% de su población que tienen tres o más carencias de seis posibles y se encuentran por debajo de la línea de bienestar mínimo.

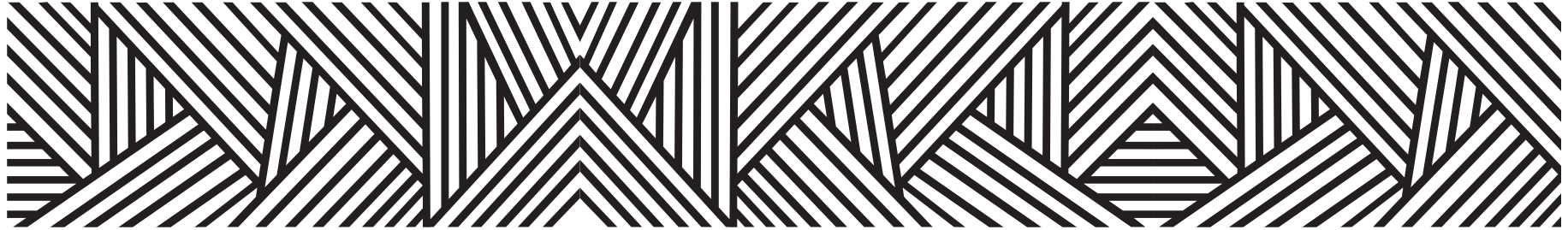

LOCALIDADES DEL MUNICIPIO

1. Tepecoacuilco de Trujano
2. Acayahualco
3. Ahuehuepan
4. Colonia Lázaro Cárdenas (Lázaro Cárdenas)
5. Colonia Valerio Trujano (Valerio Trujano)
6. Cuexcontlán
7. Maxela
8. Mayanalán
9. Palula
10. El Rincón (Rincón Chiquito)
11. Rincón de la Cocina
12. Sabana Grande
13. San Agustín Oapan
14. San Juan Tetelcingo
15. San Miguel Tecuciapan
16. Santa Cruz
17. San Vicente Palapa
18. Sasamulco
19. Tecuexcontitlán (Tecoescotitlán)
20. Tetelilla
21. Tierra Colorada
22. Tonalapa del Sur
23. Las Tunas
24. Venta de Palula
25. Xalitla
26. Xochimilco (San Ignacio Xochimilco)
27. San Gabrielito
28. Zoquiapan
29. El Acuario
30. Crucero de Tecuexcontitlán (La Cañada)
31. El Crucero de Pololcingo
32. La Estola
33. Kari y Elenita
34. La Cruz de Santa Teresa (Huerta los Limones)
35. Mazatlán
36. Agua de Guamúchil
37. La Barranca Colorada
38. Rancho de la Virgen
39. El Huamúchil
40. Teo [Restaurante]
41. CONASUPO
42. Crucero de Tierra Colorada
43. Huerta de Mangos

44. **Jalapilla (Rancho Tovar)**
45. **Lindavista**
46. **La Parota**
47. **Rancho Hermenegildo Salgado**
48. **Empacadora AMEX**
49. **Las Brisas [Restaurante]**
50. **Colonia Ejidal**
51. **Potrero de los Álamos
(Potrero de Don Ángel)**
52. **La Palma [Restaurante]**
53. **Cruz Dios Maravilloso**
54. **Fraccionamiento la Perla**
55. **Crucero de San Juan Tetelcingo**
56. **Rancho Don Lucas**

INDICADORES SOCIODEMOGRÁFICOS

COMPOSICIÓN POR EDAD Y SEXO

31 599 **Población total***
Representa el 0.9% de la población estatal

93.5 **Relación- hombres-mujeres**
Existen 93 hombres por cada 100 mujeres

29 **Edad mediana**
La mitad de la población tiene 29 años o menos

63.5 **Razón de dependencia por edad**
Existen 63 personas en edad de dependencia por cada 100 en edad productiva

*En viviendas particulares habitadas

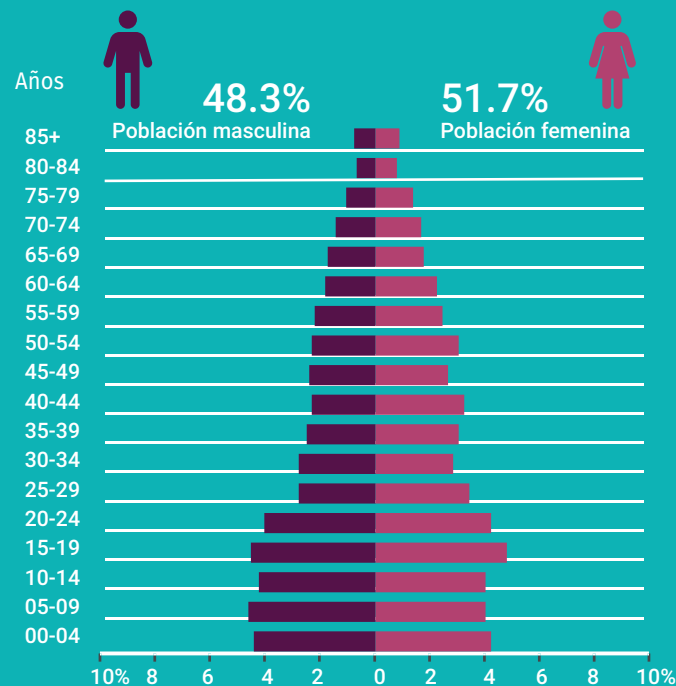

DISTRIBUCIÓN TERRITORIAL

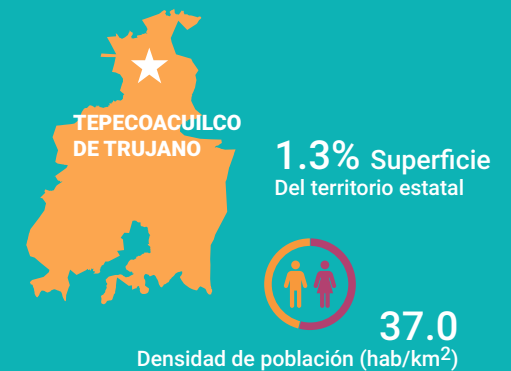

FECUNDIDAD Y MORTALIDAD

1.8 Promedio de hijos nacidos vivos*

2.9% Porcentaje de hijos fallecidos* Mujeres de 15 a 49 años

Fuente: Instituto Nacional de Estadística y Geografía (2016). Panorama sociodemográfico de Guerrero, 2015 Recuperado en: http://internet.contenidos.inegi.org.mx/contenidos/Productos/prod_serv/contenidos/espanol/bvinegi/productos/nueva_estruc/inter_censal/panorama/702825082208.pdf?platform=hootsuite

VIVIENDA

Total de viviendas particulares habitadas

8 928

Representa el 1.0% del total estatal

Promedio de ocupantes por vivienda

3.5

Promedio de ocupantes por cuarto

1.2

Tenencia de la vivienda

76.0%	Propia
3.2%	Alquilada
19.6%	Familiar o prestada
0.8%	Otra situación
0.4%	No especificado

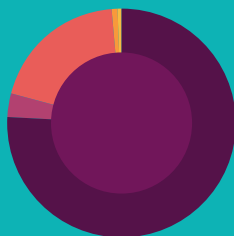

Disponibilidad de TIC

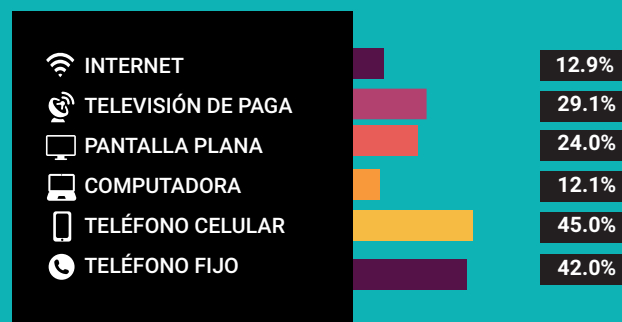

Disponibilidad de servicio de vivienda



Ahorro de energía y separación de residuos



Viviendas con materiales de construcción precarios

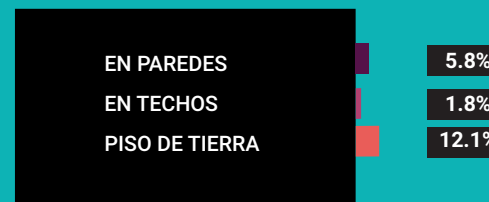

NACIONALIDAD Y ACTA DE NACIMIENTO

Inscripción en el registro civil

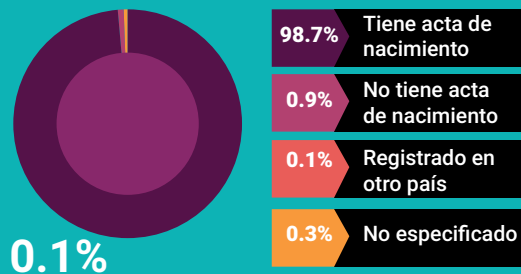

0.1%

De la población total no tiene nacionalidad mexicana

Grupo de edad	Habitantes	% de Población
0-14	8,298	26.2
15-19	3,039	9.6
20-29	4,713	14.9
30-64	11,568	36.6
65 y más	3,972	12.5

Fuente: Instituto Nacional de Estadística y Geografía (2016). Panorama sociodemográfico de Guerrero, 2015 Recuperado en: http://internet.contenidos.inegi.org.mx/contenidos/Productos/prod_serv/contenidos/espanol/bvinegi/productos/nueva_estruc/inter_censal/panorama/702825082208.pdf?platform=hootsuite

DISTRIBUCIÓN DE LA POBLACIÓN DE TEPECOACUILCO DE TRUJANO POR GRUPOS DE EDAD

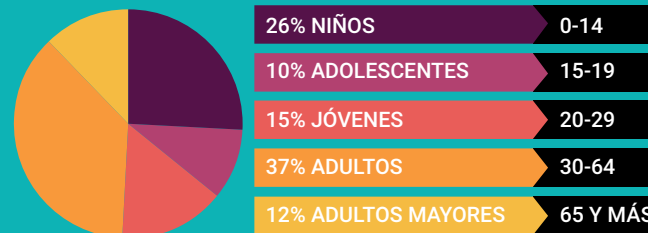

Distribución porcentual de la población según lugar de residencia de 2010

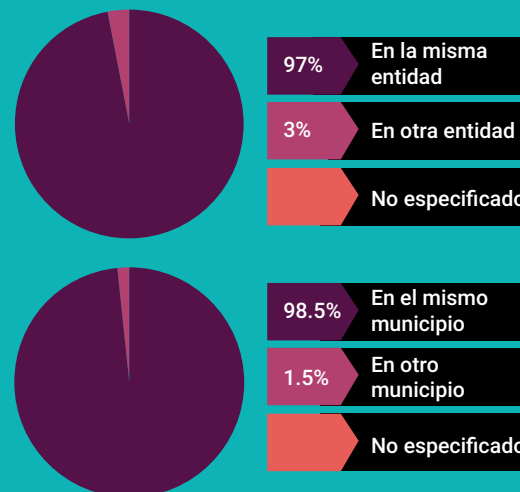

SITUACIÓN CONYUGAL

Población de 12 años y más según situación conyugal

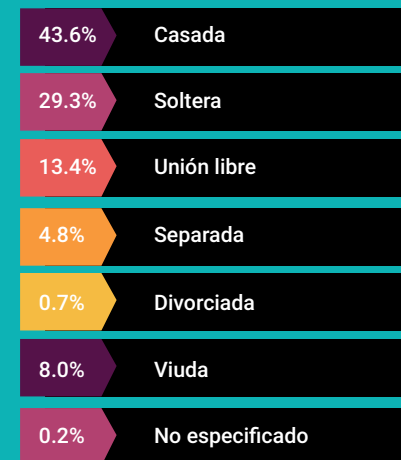

ETNICIDAD

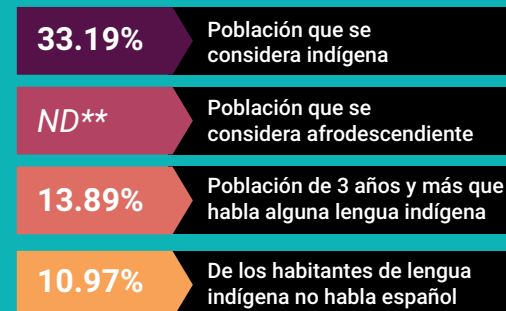

**No disponible por muestra insuficiente

AFILIACIÓN A SERVICIOS DE SALUD

Población afiliada* 87.4%

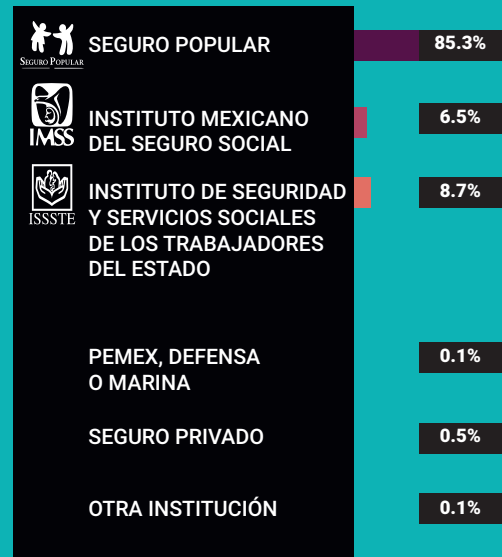

*Incluye afiliaciones múltiples

Pobreza extrema en el municipio

% de habitantes	Habitantes
12.8	5,922

Fuente: Consejo Nacional de Evaluación de la Política de Desarrollo Social (CONEVAL), Resultados de la medición de Pobreza a nivel municipal 2015 y su comparativo con el año 2010. Recuperado en: https://www.coneval.org.mx/coordinacion/entidades/Guerrero/Paginas/pobreza_municipal2015.aspx

CARACTERÍSTICAS EDUCATIVAS

Población de 15 años y más

97.6%
15 a 24 años

78.9%
25 años y más



Población de 15 años y más según nivel de escolaridad



Asistencia y movilidad escolar por grupos de edad



CARACTERÍSTICAS ECONÓMICAS

Población de 12 años y más Económicamente activa (PEA)

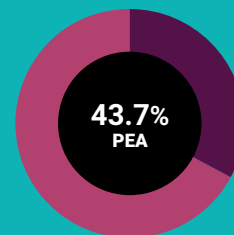

32.9% Mujeres
67.1% Hombres

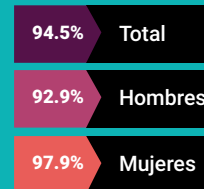

Porcentaje de la población de 12 años y más con condición de actividad no especificada 0.1

No económicamente activa (PNEA)

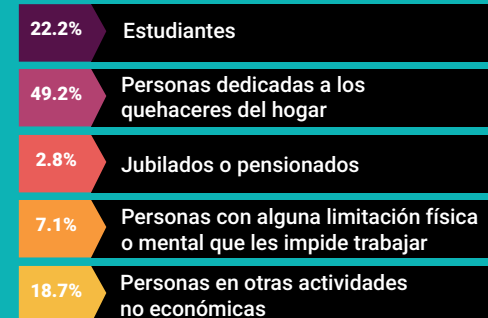
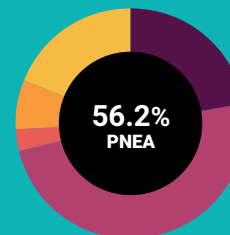



PROYECCIONES MUNICIPALES 2015-2030

Grupos de edad	2015		2016		2017		2018	
	Hombres	Mujeres	Hombres	Mujeres	Hombres	Mujeres	Hombres	Mujeres
0-4	1421	1320	1404	1304	1381	1283	1358	1263
5-9	1484	1371	1460	1342	1439	1317	1420	1293
10-14	1567	1485	1547	1459	1532	1437	1518	1416
15-19	1499	1506	1489	1490	1486	1478	1486	1468
20-24	1298	1383	1312	1384	1324	1383	1333	1381
25-29	1015	1153	1043	1167	1071	1180	1097	1192
30-34	841	1009	860	1016	880	1024	900	1033
35-39	770	991	773	991	778	993	786	996
40-44	782	1019	782	1027	780	1032	778	1036
45-49	793	981	801	999	809	1015	817	1031
50-54	781	919	790	935	798	948	807	962
55-59	735	837	750	859	761	876	771	893
60-64	652	726	671	747	687	768	703	788
65 y más	1744	2078	1774	2124	1805	2164	1840	2208
Total por sexo	15382	16778	15456	16844	15531	16898	15614	16960
Total	32160		32300		32429		32574	

2019		2020		2021		2022	
Hombres	Mujeres	Hombres	Mujeres	Hombres	Mujeres	Hombres	Mujeres
1337	1244	1317	1227	1302	1213	1291	1202
1402	1272	1385	1253	1366	1233	1346	1213
1504	1397	1491	1379	1479	1364	1469	1351
1488	1459	1491	1452	1494	1444	1495	1436
1339	1377	1344	1373	1349	1370	1355	1367
1119	1202	1137	1209	1149	1214	1157	1216
922	1043	944	1054	967	1065	988	1078
798	1002	812	1009	828	1019	846	1030
776	1039	776	1043	779	1048	785	1056
824	1046	830	1060	834	1071	836	1081
816	978	827	994	838	1012	850	1031
781	908	790	923	799	937	808	953
719	809	735	829	750	848	763	866
1878	2257	1920	2310	1966	2366	2014	2427
15703	17033	15799	17115	15900	17204	16003	17307
32736		32914		33104		33310	

Fuente: Consejo Nacional de Población (2019). Proyecciones de la población de los municipios de México, 2015-2030. Recuperado de <https://www.gob.mx/conapo/documentos/proyecciones-de-la-poblacion-de-los-municipios-de-mexico-2015-2030>



PROYECCIONES MUNICIPALES 2015-2030

Grupos de edad	2023		2024		2025		2026	
	Hombres	Mujeres	Hombres	Mujeres	Hombres	Mujeres	Hombres	Mujeres
0-4	1281	1192	1273	1184	1267	1177	1262	1171
5-9	1327	1196	1310	1180	1295	1167	1287	1160
10-14	1460	1341	1452	1332	1444	1324	1433	1315
15-19	1494	1428	1492	1420	1488	1411	1483	1404
20-24	1361	1365	1367	1364	1372	1362	1373	1358
25-29	1161	1216	1163	1216	1162	1215	1162	1214
30-34	1008	1089	1025	1100	1037	1110	1045	1117
35-39	865	1043	886	1058	906	1073	927	1090
40-44	795	1066	808	1078	824	1092	842	1107
45-49	837	1089	839	1096	843	1104	849	1113
50-54	861	1050	871	1069	880	1087	887	1102
55-59	819	969	830	988	842	1007	856	1029
60-64	775	883	786	900	797	915	808	931
65 y más	2066	2492	2119	2560	2176	2631	2233	2705
Total por sexo	16110	17419	16221	17545	16333	17675	16447	17816
Total	33529		33766		34008		34263	

2027		2028		2029		2030	
Hombres	Mujeres	Hombres	Mujeres	Hombres	Mujeres	Hombres	Mujeres
1258	1166	1256	1162	1255	1158	1254	1154
1283	1158	1282	1160	1285	1165	1291	1174
1421	1305	1408	1297	1397	1290	1388	1285
1477	1396	1469	1388	1459	1380	1446	1370
1370	1353	1363	1346	1350	1337	1333	1326
1161	1215	1160	1216	1158	1217	1155	1218
1049	1122	1051	1126	1052	1131	1051	1136
948	1107	967	1125	984	1142	996	1158
861	1124	882	1141	904	1160	926	1179
859	1124	872	1136	889	1150	908	1166
891	1116	895	1129	899	1141	905	1153
870	1052	884	1076	897	1099	909	1123
819	948	831	965	845	984	859	1005
2292	2780	2351	2857	2411	2936	2472	3016
16559	17966	16671	18124	16785	18290	16893	18463
34525		34795		35075		35356	



PROYECCIONES DE POBLACIÓN POR GRUPOS DE EDAD 2015-2030

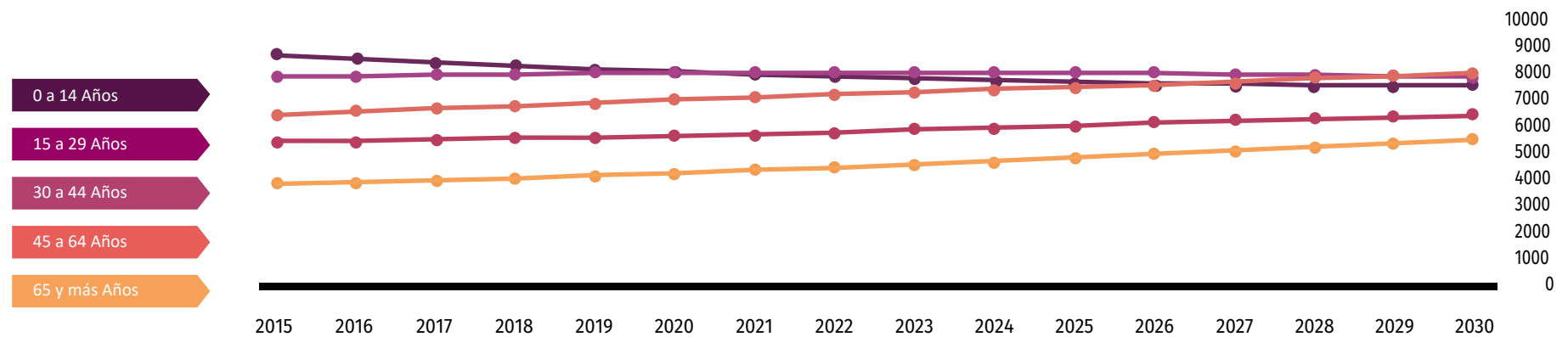

Fuente: Consejo Nacional de Población (2019). Proyecciones de la población de los municipios de México, 2015-2030. Recuperado de <https://www.gob.mx/conapo/documentos/proyecciones-de-la-poblacion-de-los-municipios-de-mexico-2015-2030>



DATOS GEOGRÁFICOS CULTURALES

	Coordenadas y altitud	Colindancias	Otros datos
Ubicación Geográfica	Entre los paralelos 17° 55' y 18° 20' de latitud norte; los meridianos 99° 19' y 99° 38' de longitud oeste; altitud entre 400 y 1 800 m.	Colinda al norte con los municipios de Iguala de la Independencia y Huitzucu de los Figueroa; al este con el municipio de Huitzucu de los Figueroa; al sur con los municipios de Huitzucu de los Figueroa, Mártir de Cuilapan y Eduardo Neri; al oeste con los municipios de Eduardo Neri, Cocula e Iguala de la Independencia.	Ocupa el 1.34% de la superficie del estado. Cuenta con 56 localidades y una población total de 31,599 habitantes.

	Provincia	Subprovincia	Sistemas de topoformas
Fisiografía	Sierra Madre del Sur (100%).	Sierras y Valles Guerrerenses (100%).	Sierra baja compleja con llanuras (65.12%), Sierra de cumbres tendidas (19.32%), Valle de laderas tendidas con lomerío (10.31%), Sierra baja (3.06%) y Cañón típico (2.19%).

Hidrografía	Región hidrológica	Cuenca	Subcuenca	Corrientes de agua	Cuerpos de agua
	B a l s a s (100%).	R. Balsas - Mezcala (100%).	R. Tepecuacuילו (69.21%), R. Balsas - San Juan Tetelzingo (30.41%) y R. Cocula o Iguala (0.38%).	Perennes: Balsas-Mezcala, Tepecuacuילו y Xihuatxtla Intermitentes: Agua Bendita, Agua del Huamuchil, El Carrizal, El Paso, El Retaje, El Terrero, El Zopilote, Estola, Grande, Huitzucu, Ixtapa, La Basilia, La Escalera, La Tomasa, La Víbora, La Vinatería, Las Juntas, Las Pilas, Los Chipiles, Los Terreros, San Nicolás, Techcalcingo, Terrero Colorado, Totolapan, Xalatlaco y Yautla.	Perenne (0.15%): Valerio Trujano (Tepecoacuילו).

Principales ecosistemas	Flora	Fauna
	En este espacio aún sobreviven especies de vegetación consistentes en selva caducifolia, caracterizadas por su cambio de follaje en épocas de otoño; también existe el matorral crasicaule y en mínima escala presenta bosque de pino-encino.	Los animales salvajes y su medio paulatinamente se han ido extinguiendo, como sucede en gran parte del territorio Guerrerense. Aún se pueden observar de vez en cuando especies como: Conejo, coyote, culebra, gavilán, paloma, zopilote, armadillo, tejón, venado, víbora, alacrán, diversos pájaros, zorrillo, mapache, tlacuache, etc.

Uso del suelo y vegetación	Uso del suelo	Vegetación
	Agricultura (35.56%) y zona urbana (0.85%).	Selva (40.83%), pastizal (16.56%), bosque (4.19%) y otro (1.86%).

Nota: el porcentaje faltante corresponde a Cuerpos de Agua con (0.15%).







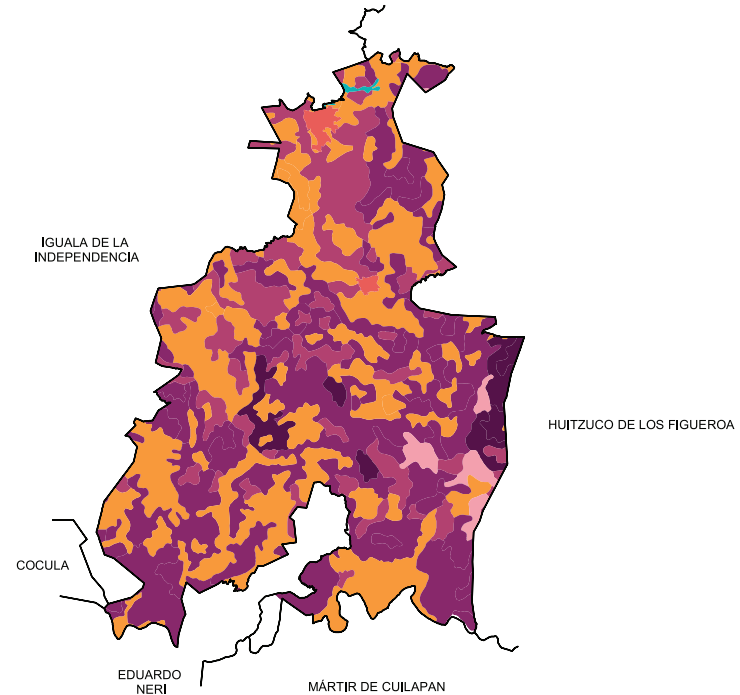
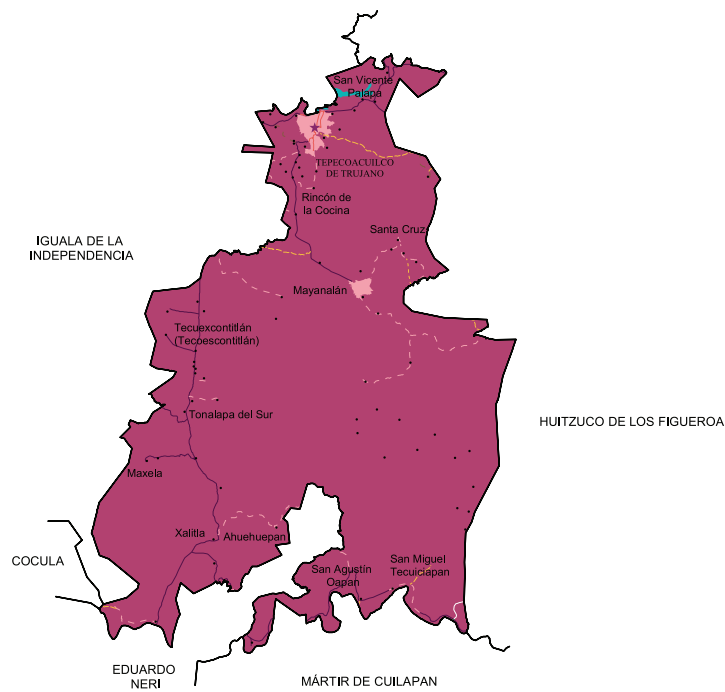



Arqueológica y monumentos históricos	Templo de Santa María de la Asunción, restos de utensilios de cerámica de origen Olmeca, Busto de José María Morelos y Pavón; casona que sirvió de cárcel al Generalísimo don José María Morelos y Pavón.
--------------------------------------	---

Fuente: Instituto Nacional para el Federalismo y el Desarrollo Municipal (INAFED) Enciclopedia de los Municipios de México [Recuperado en : www.e-local.gob.mx/wb2/ELOCAL/EMM_guerrero](http://www.e-local.gob.mx/wb2/ELOCAL/EMM_guerrero)

Cultura popular	Artesanías	Gastronomía	Artes
	Cerámica con formas y coloridos muy especiales. El barro y pintura. La pintura sobre el papel amate. En San Agustín y Amayaltepec..	Comida: Barbacoa adobada acompañada de arroz, frijol o salsa verde. Bebida: El mezcal y el vino preparado con uvas silvestres de la región	No disponible.



Localidades e Infraestructura para el Transporte

-  Carretera de más de dos carriles
-  Carretera de dos carriles
-  Calle
-  Terracería
-  Brecha
-  Vereda
-  Cuerpo de agua
-  Zona urbana
-  Cabecera
-  Localidad

Uso de suelo y vegetación

-  Agricultura
-  Bosque
-  Otro
-  Pastizal
-  Selva
-  Cuerpo de agua
-  Zona urbana

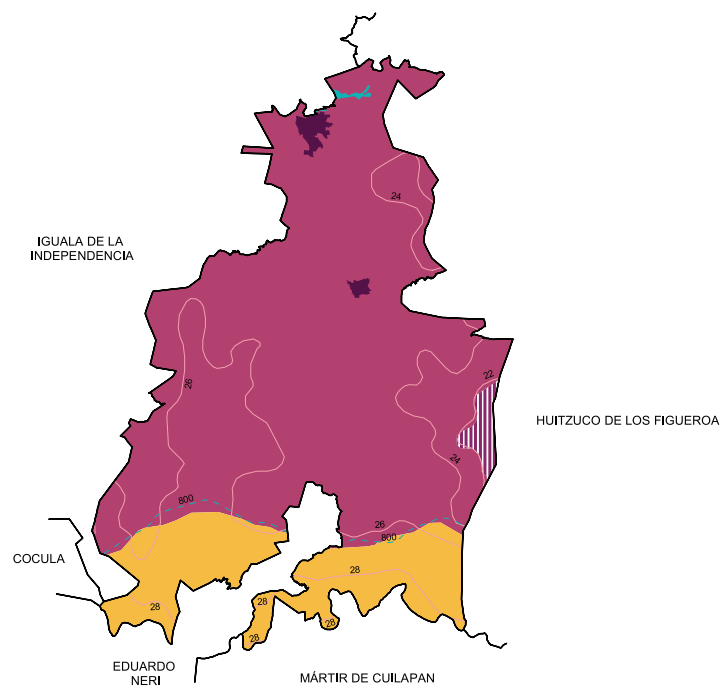
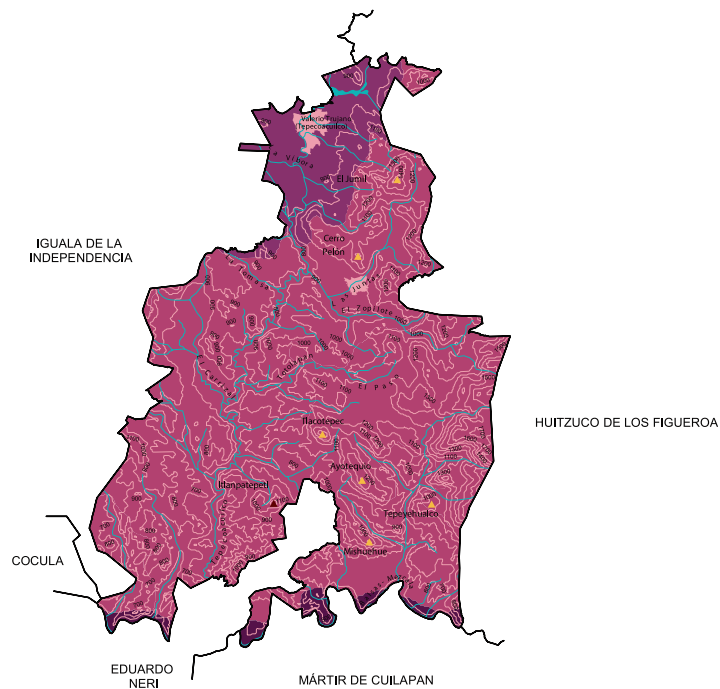

Relieve

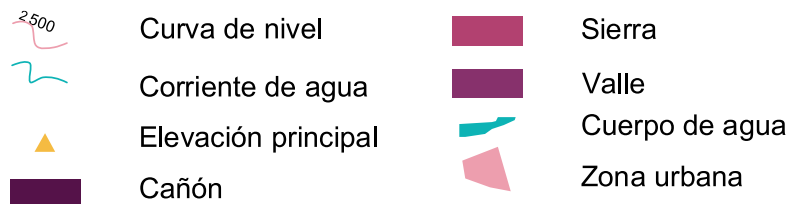



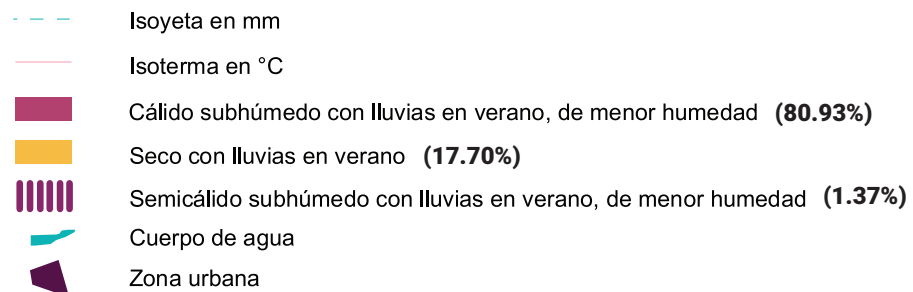

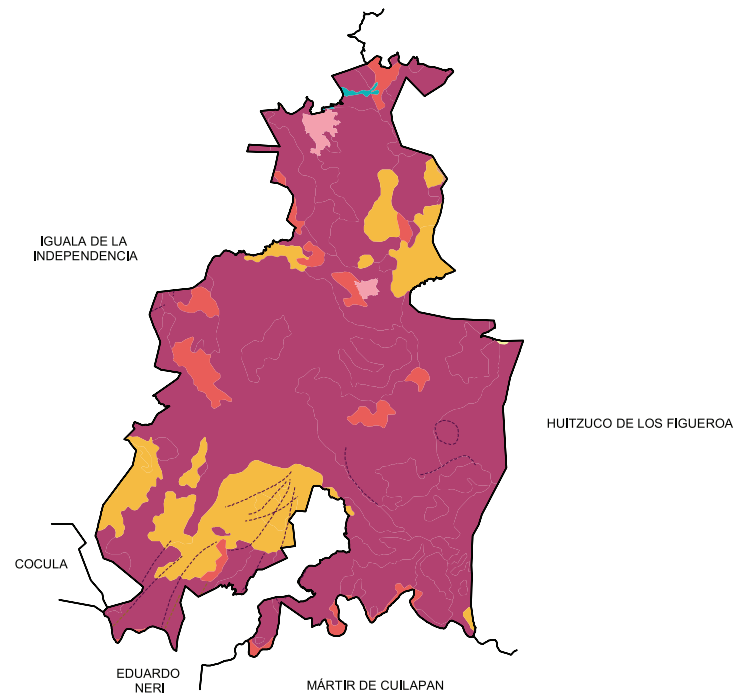
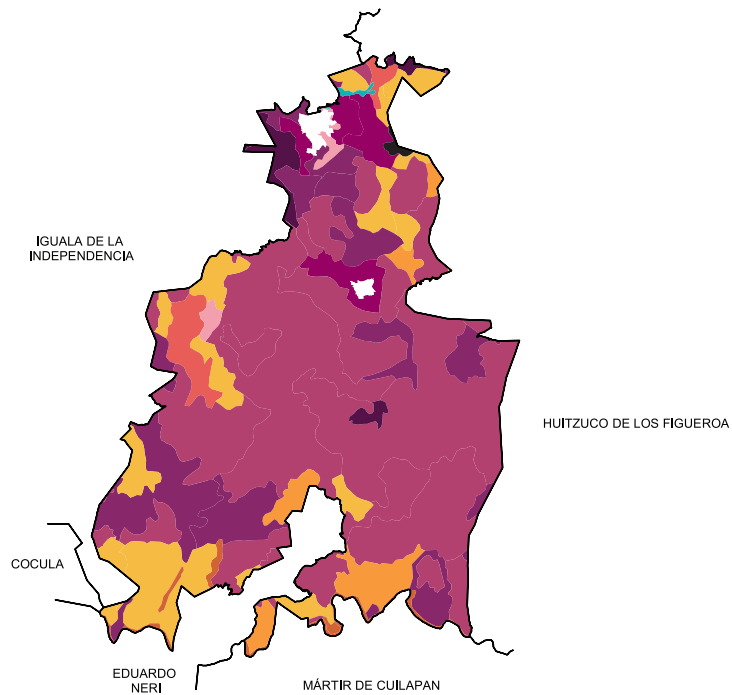







Climas











Suelos Dominantes

	Calcisol (4.10%)		Luvisol (2.51%)
	Cambisol (4.25%)		Phaeozem (12.19%)
	Fluvisol (1.17%)		Regosol (15.83%)
	Gypsisol (0.21%)		Vertisol (1.79%)
	Kastañozem (0.73%)		Cuerpo de agua
	Leptosol (56.22%)		Zona urbana (0.85%)

Geología (Clase de roca)

	Falla o fractura
	Ígnea extrusiva
	Sedimentaria
	Suelo
	Cuerpo de agua
	Zona urbana

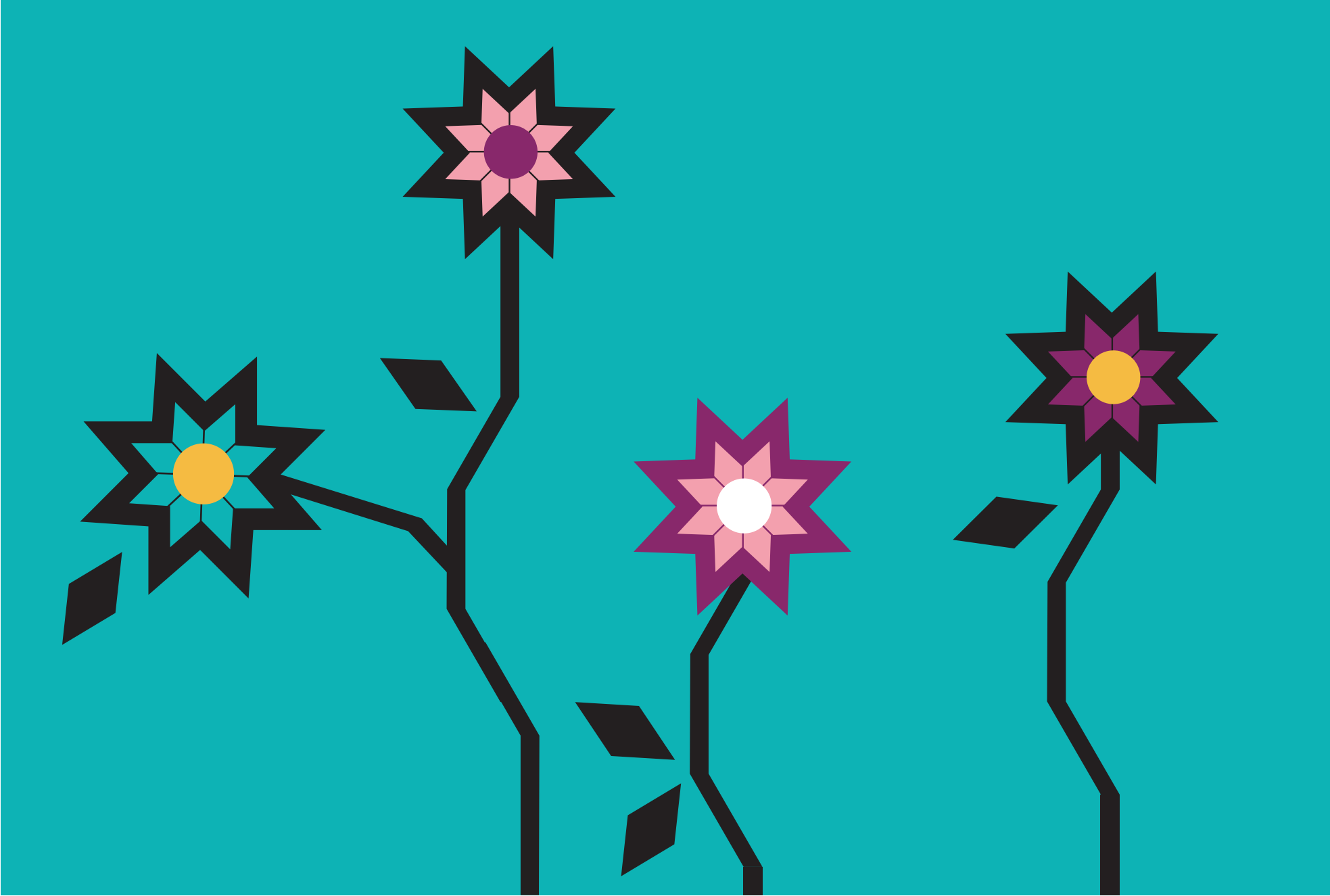



LXVII.TETIPAC

“Sobre las piedras”

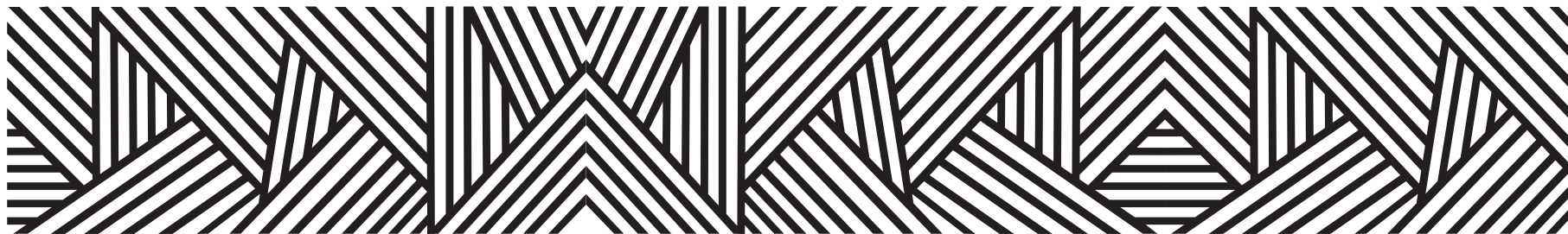

El nombre del municipio se deriva de los vocablos nahuas tetli que significa “piedra” e icpac que significa “sobre” y que juntos tienen el significado de:

“Sobre las piedras”

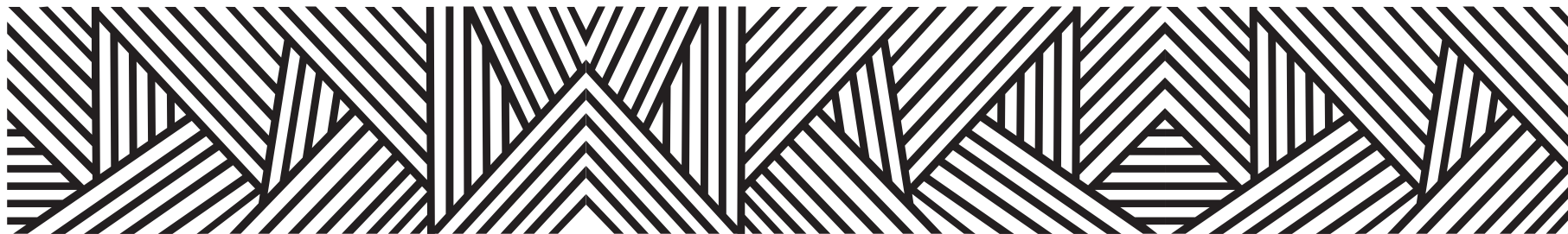

CONTEXTO MUNICIPAL

El municipio de Tetipac se localiza en la región Norte del estado de Guerrero, cuenta con una superficie de 219 km² y densidad de población de 67.3 habitantes por km²; su tasa de crecimiento promedio anual en el periodo 2010-2015, es de (2.3), con una población de 14, 658 habitantes y se estima que para 2030 sea de 15,423 personas.

El porcentaje de población económicamente activa es del 35.2%, de los cuales 83.9% son hombres y 16.1% mujeres; la población ocupada es del 94.7%, 94.0% son hombres y 98.4% mujeres.

De las 3, 895 viviendas particulares habitadas, el 98.4% disponen de energía eléctrica; de agua entubada el 27.0%; de drenaje el 82.5%; sanitarios 87.4%; en relación a la disponibilidad de bienes y tecnologías de la información y de la comunicación; el 52.6% cuenta con teléfono celular; 3.7% computadora y 2.8% internet.

Según nivel de escolaridad de la población de 15 años y más, el 7.6% no tiene escolaridad; 80.9% tiene educación básica; media superior 9.8% y educación superior 1.5%.

El 90.0% de la población total del municipio, se encuentra afiliada a servicios de salud, entre los que destacan, Seguro Popular con el 96.8% y el IMSS 2.1%.

Estimaciones del CONAPO, con base en la Encuesta Intercensal 2015 del INEGI, lo clasifica con un índice de marginación alto, ocupando el lugar 47 a nivel estatal y 488 en el contexto nacional.

Por otra parte el CONEVAL en su informe 2015, reporta que en el municipio Tetipac existen 3,911 personas en pobreza extrema, representa el 19.8% de su población que tienen tres o más carencias de seis posibles y se encuentran por debajo de la línea de bienestar mínimo.

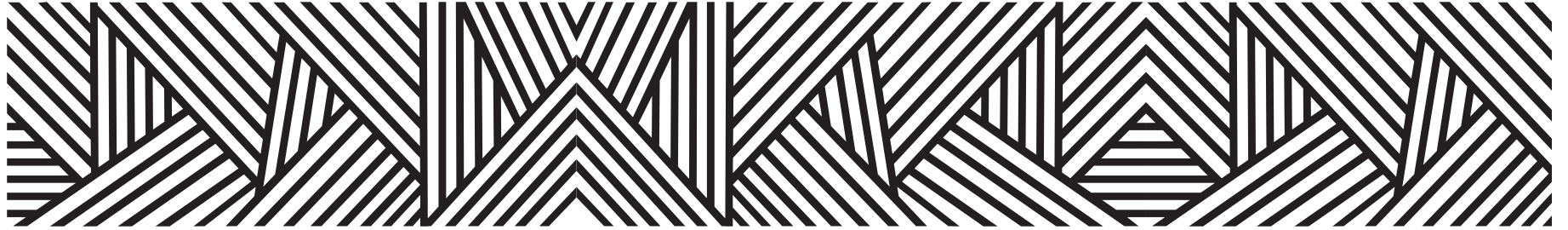

LOCALIDADES DEL MUNICIPIO

1. Tetipac
2. Los Ayles
3. Atencahuites
4. Buena Vista del Águila
5. Coapango
6. Chontalcoatlán
7. Chontalpán
8. Huaxtelica
9. Ixtepec
10. Jocotitlán
11. Malhuantla
12. Las Mesas
13. Noxtepec
14. Palafox
15. Pezuapa
16. Pipichahuazco
17. Poder de Dios (San Mateo)
18. Pregones
19. Pueblo Nuevo
20. San Andrés
21. San Antonio
22. San Gabrielito
23. San Gregorio
24. San José
25. Santa Cruz
26. Santiago
27. Sualtepec
28. Tecoanapa
29. Totonancintla
30. Ahualulco
31. Tenexcontitlán (El Ranchito)
32. Bordo Mora
33. El Jicarero
34. Tepacoya
35. Agua de Flores
36. Tlapexco
37. Marmajitas
38. El Peral
39. Pitallas
40. Los Planes
41. Xitinga [Fletes]
42. Las Peñas
43. Santa Rosa
44. Rancho San Pedro
45. Puerto Corral
46. El Sámano
47. Ixtlahuaca
48. San Fernando

- 49. San Miguel del Monte**
- 50. La Cañada (El Bordo)**
- 51. Palos Verdes**
- 52. Huertas de Hidalgo**
- 53. El Llano (San Gregorio)**

INDICADORES SOCIODEMOGRÁFICOS

COMPOSICIÓN POR EDAD Y SEXO

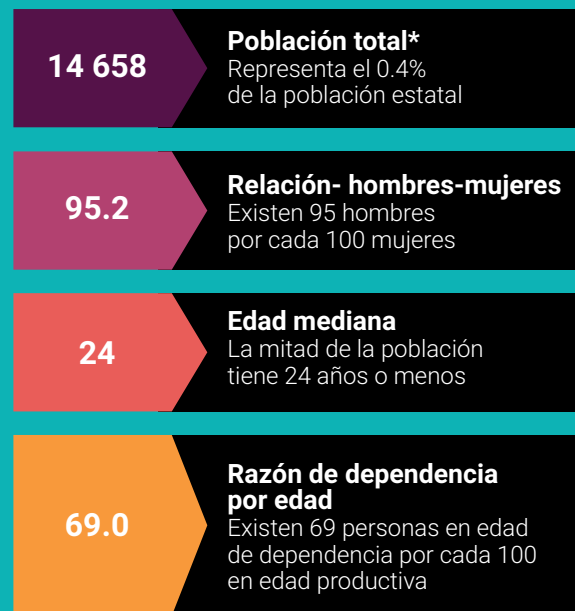

*En viviendas particulares habitadas

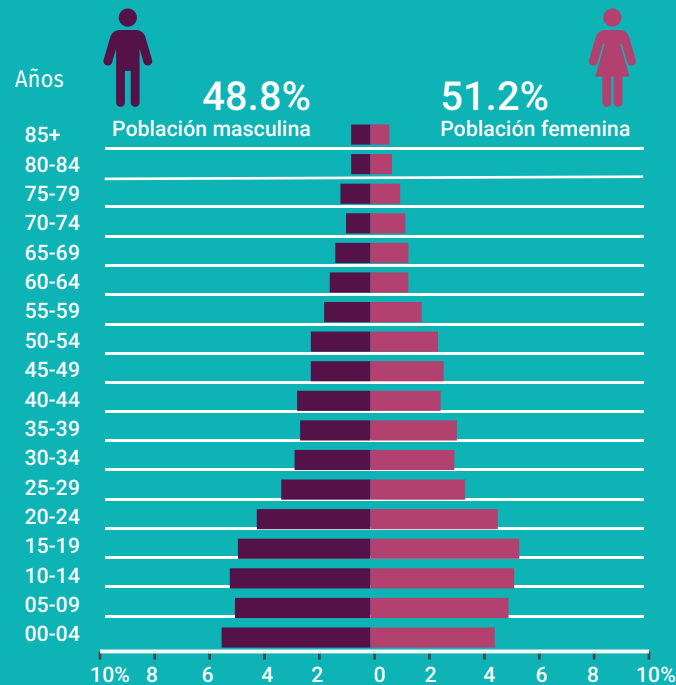

DISTRIBUCIÓN TERRITORIAL

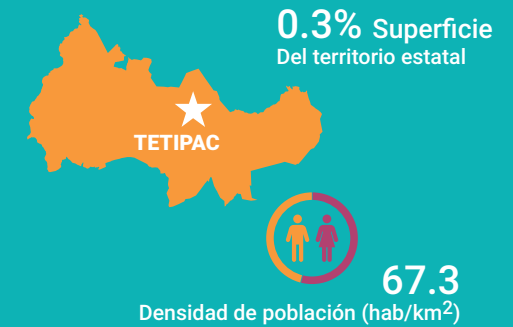

FECUNDIDAD Y MORTALIDAD

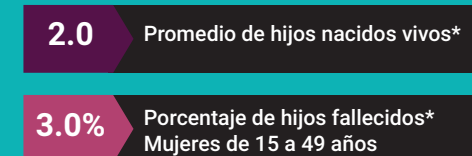

Fuente: Instituto Nacional de Estadística y Geografía (2016). Panorama sociodemográfico de Guerrero, 2015 Recuperado en: http://internet.contenidos.inegi.org.mx/contenidos/Productos/prod_serv/contenidos/espanol/bvinegi/productos/nueva_estruc/inter_censal/panorama/702825082208.pdf?platform=hootsuite

VIVIENDA

Total de viviendas particulares habitadas

3 895

Representa el 0.4% del total estatal

Promedio de ocupantes por vivienda

3.8

Promedio de ocupantes por cuarto

1.2

Tenencia de la vivienda

79.3%	Propia
2.1%	Alquilada
17.2%	Familiar o prestada
0.6%	Otra situación
0.8%	No especificado

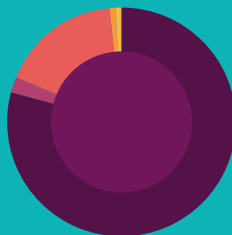

Disponibilidad de TIC

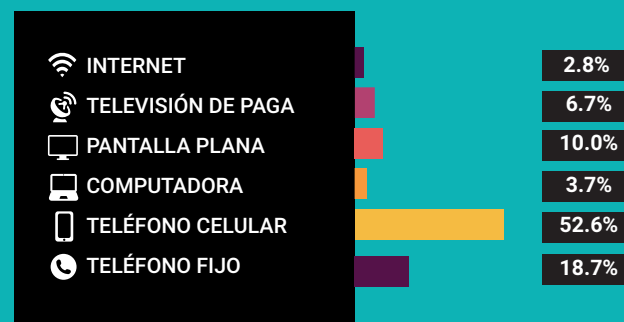

Disponibilidad de servicio de vivienda



Ahorro de energía y separación de residuos



Viviendas con materiales de construcción precarios

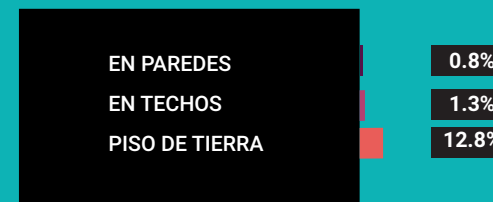

NACIONALIDAD Y ACTA DE NACIMIENTO

Inscripción en el registro civil

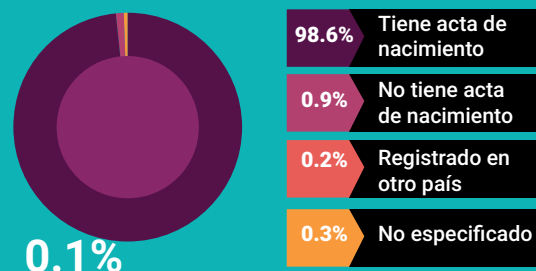

0.1%

De la población total no tiene nacionalidad mexicana

Grupo de edad	Habitantes	% de Población
0-14	4,506	30.7
15-19	1,523	10.3
20-29	2,303	15.7
30-64	4,841	33.0
65 y más	1,478	10.0

Fuente: Instituto Nacional de Estadística y Geografía (2016). Panorama sociodemográfico de Guerrero, 2015 Recuperado en: http://internet.contenidos.inegi.org.mx/contenidos/Productos/prod_serv/contenidos/espanol/bvinegi/productos/nueva_estruc/inter_censal/panorama/702825082208.pdf?platform=hootsuite

DISTRIBUCIÓN DE LA POBLACIÓN DE TETIPAC POR GRUPOS DE EDAD

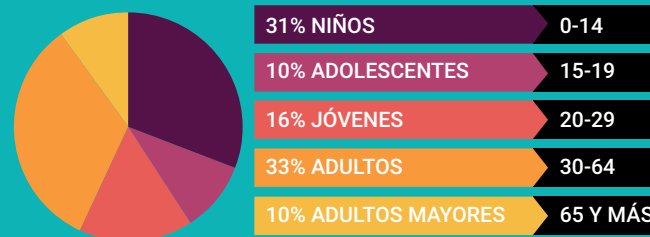

Distribución porcentual de la población según lugar de residencia de 2010

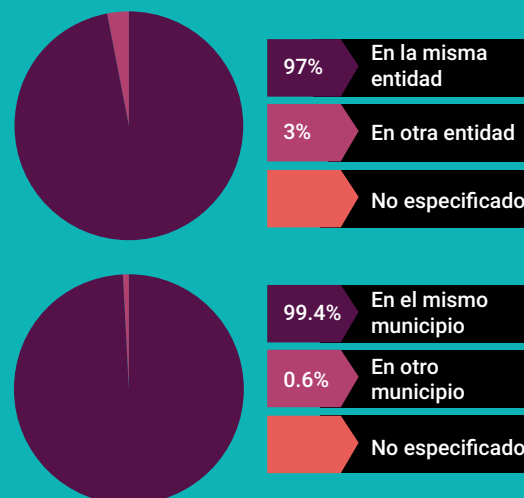

SITUACIÓN CONYUGAL

Población de 12 años y más según situación conyugal

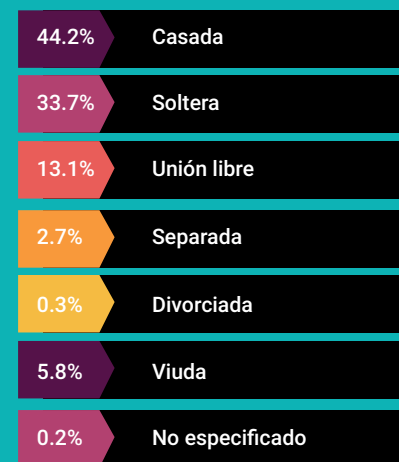

ETNICIDAD

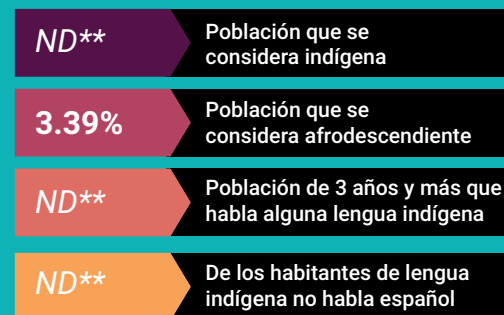

**No disponible por muestra insuficiente

AFILIACIÓN A SERVICIOS DE SALUD

Población afiliada* 90.0%

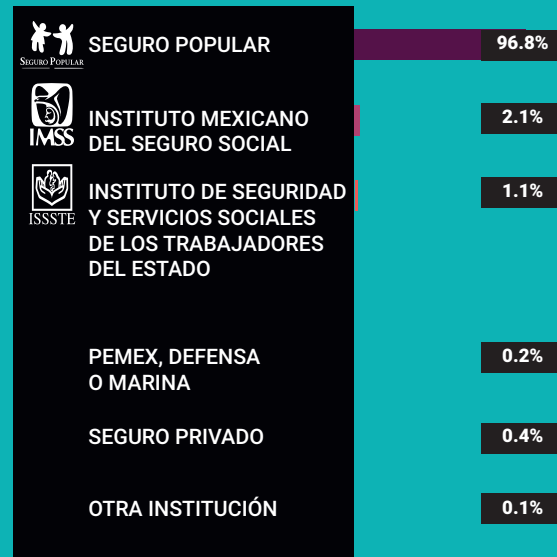

*Incluye afiliaciones múltiples

Pobreza extrema en el municipio

% de habitantes	Habitantes
19.8	3,911

Fuente: Consejo Nacional de Evaluación de la Política de Desarrollo Social (CONEVAL), Resultados de la medición de Pobreza a nivel municipal 2015 y su comparativo con el año 2010. Recuperado en: https://www.coneval.org.mx/coordinacion/entidades/Guerrero/Paginas/pobreza_municipal2015.aspx

CARACTERÍSTICAS EDUCATIVAS

Población de 15 años y más

97.2%
15 a 24 años

82.6%
25 años y más



Población de 15 años y más según nivel de escolaridad

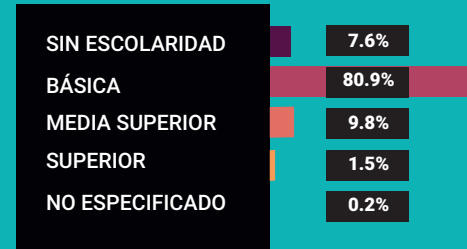

Asistencia y movilidad escolar por grupos de edad



CARACTERÍSTICAS ECONÓMICAS

Población de 12 años y más Económicamente activa (PEA)

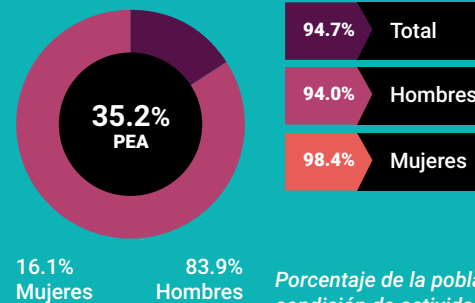

Porcentaje de la población de 12 años y más con condición de actividad no especificada 0.2

No económicamente activa (PNEA)

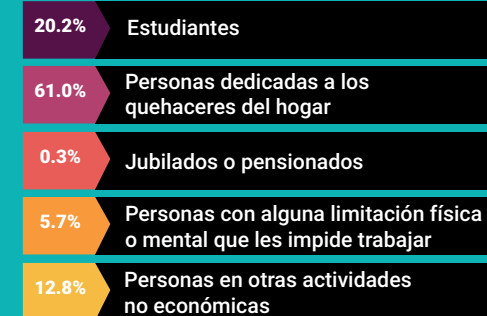



PROYECCIONES MUNICIPALES 2015-2030

Grupos de edad	2015		2016		2017		2018	
	Hombres	Mujeres	Hombres	Mujeres	Hombres	Mujeres	Hombres	Mujeres
0-4	761	725	755	712	745	696	734	681
5-9	772	776	763	766	755	757	747	749
10-14	783	809	777	806	773	803	768	800
15-19	723	744	720	744	719	746	720	747
20-24	600	623	605	629	610	633	613	636
25-29	478	520	491	529	504	539	515	547
30-34	409	462	419	470	429	478	439	485
35-39	379	426	383	430	388	435	394	439
40-44	366	404	370	410	373	415	375	419
45-49	326	367	332	376	338	384	344	392
50-54	290	322	296	329	300	336	305	342
55-59	258	273	264	280	268	286	273	291
60-64	220	234	225	239	230	244	235	249
65 y más	659	765	669	779	680	792	691	807
Total por sexo	7024	7450	7069	7499	7112	7544	7153	7584
Total	14474		14568		14656		14737	

2019		2020		2021		2022	
Hombres	Mujeres	Hombres	Mujeres	Hombres	Mujeres	Hombres	Mujeres
724	667	713	653	705	642	698	632
739	740	731	731	720	720	708	708
762	795	756	790	750	784	744	778
721	748	722	749	722	748	722	745
615	637	617	638	619	638	621	638
525	554	533	559	539	563	543	564
449	493	459	500	469	508	478	515
401	445	408	450	417	456	425	462
377	422	380	425	383	428	388	432
349	400	353	407	357	413	359	418
309	349	314	356	319	364	325	372
277	296	280	301	284	306	288	311
240	254	245	260	250	266	255	271
704	823	719	841	734	861	751	883
7192	7623	7230	7660	7268	7697	7305	7729
14815		14890		14965		15034	

Fuente: Consejo Nacional de Población (2019). Proyecciones de la población de los municipios de México, 2015-2030. Recuperado de <https://www.gob.mx/conapo/documentos/proyecciones-de-la-poblacion-de-los-municipios-de-mexico-2015-2030>



PROYECCIONES MUNICIPALES 2015-2030

Grupos de edad	2023		2024		2025		2026	
	Hombres	Mujeres	Hombres	Mujeres	Hombres	Mujeres	Hombres	Mujeres
0-4	691	624	685	617	679	611	673	607
5-9	697	695	685	683	675	670	666	660
10-14	737	771	731	763	723	754	714	741
15-19	720	741	718	736	714	729	710	721
20-24	624	638	628	637	631	635	633	631
25-29	545	564	547	563	548	561	549	559
30-34	487	520	493	525	498	528	500	530
35-39	434	468	442	474	450	479	458	484
40-44	393	436	400	441	407	446	415	450
45-49	360	423	362	426	364	430	367	434
50-54	330	379	334	387	338	394	340	400
55-59	293	316	297	323	303	329	308	337
60-64	260	277	265	283	270	289	275	296
65 y más	769	907	789	932	809	959	829	986
Total por sexo	7340	7759	7376	7790	7409	7814	7437	7836
Total	15099		15166		15223		15273	

2027		2028		2029		2030	
Hombres	Mujeres	Hombres	Mujeres	Hombres	Mujeres	Hombres	Mujeres
666	604	660	602	654	602	648	603
660	651	655	642	651	634	649	627
703	726	692	710	681	692	670	673
705	712	700	702	693	689	685	674
634	626	633	619	631	610	628	600
551	556	553	553	556	549	558	545
500	529	499	527	498	525	496	522
465	489	471	493	475	495	476	496
423	455	431	460	439	464	446	467
371	438	376	443	382	447	389	453
342	405	343	409	344	413	345	416
314	345	319	353	324	361	329	369
281	303	287	311	295	320	303	330
851	1016	872	1046	895	1077	917	1109
7466	7855	7491	7870	7518	7878	7539	7884
15321		15361		15396		15423	

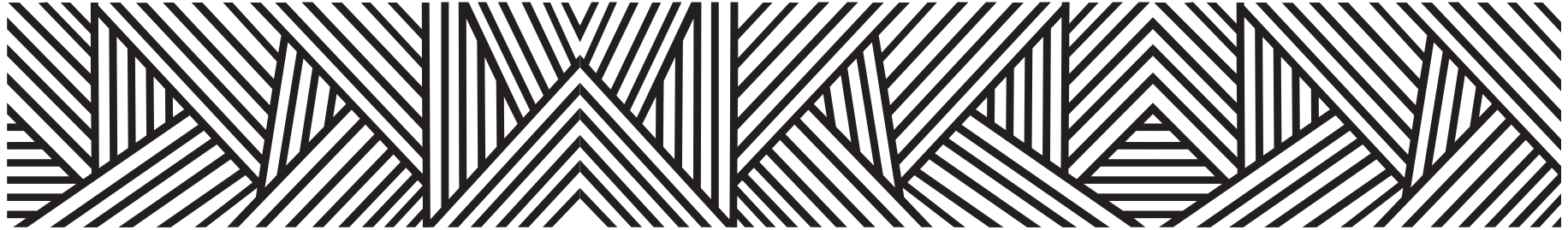

PROYECCIONES DE POBLACIÓN POR GRUPOS DE EDAD 2015-2030

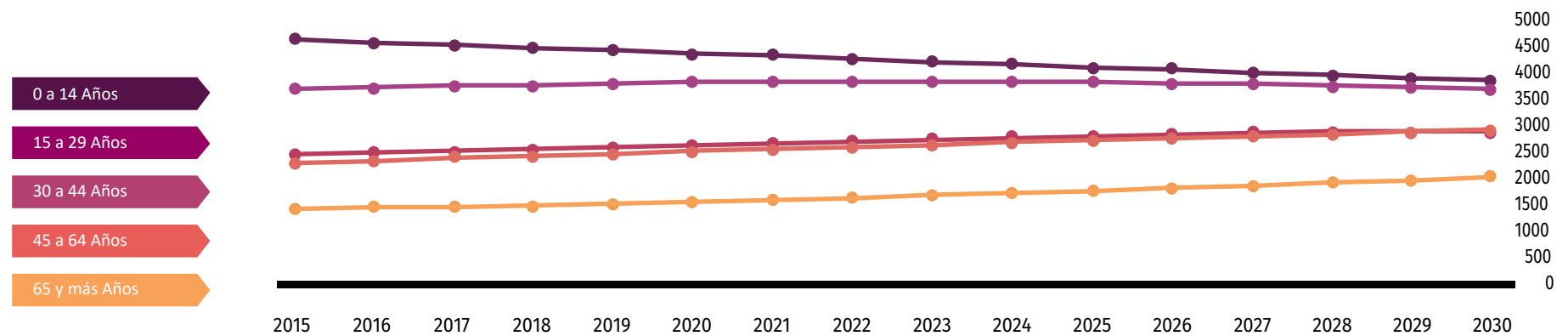

Fuente: Consejo Nacional de Población (2019). Proyecciones de la población de los municipios de México, 2015-2030. Recuperado de <https://www.gob.mx/conapo/documentos/proyecciones-de-la-poblacion-de-los-municipios-de-mexico-2015-2030>

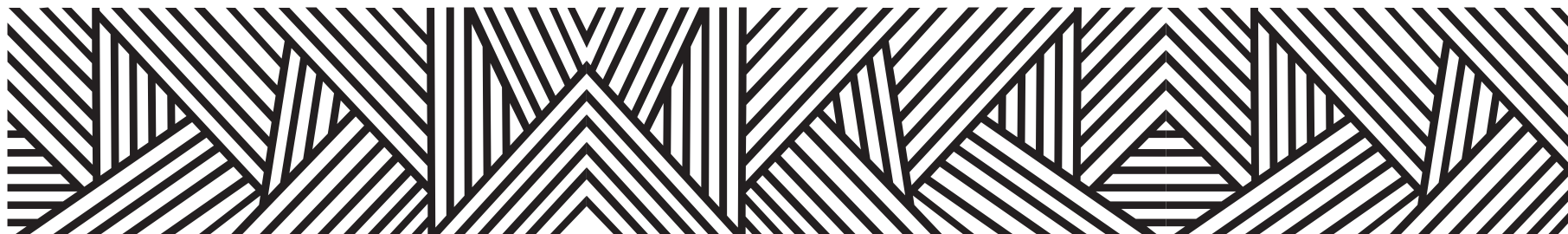

DATOS GEOGRÁFICOS CULTURALES

	Coordenadas y altitud	Colindancias	Otros datos
Ubicación Geográfica	Entre los paralelos 18° 35' y 18° 44' de latitud norte; los meridianos 99° 32' y 99° 47' de longitud oeste; altitud entre 1 200 y 2 800 m.	Colinda al norte con el Estado de México y con el municipio de Pilcaya; al este con los municipios de Pilcaya y Taxco de Alarcón; al sur con el municipio de Taxco de Alarcón; al oeste con los municipios de Taxco de Alarcón, Pedro Ascencio Alquisiras y el Estado de México.	Ocupa el 0.34% de la superficie del estado. Cuenta con 53 localidades y una población total de 14,658 habitantes.

	Provincia	Subprovincia	Sistemas de topoformas
Fisiografía	Sierra Madre del Sur (100%).	Depresión del Balsas (91.14%) y Sierras y Valles Guerrerenses (8.86%).	Sierra alta compleja con cañadas (91.14%), Lomerío con mesetas (8.24%) y Sierra de cumbres tendidas (0.62%).

	Región hidrológica	Cuenca	Subcuenca	Corrientes de agua	Cuerpos de agua
Hidrografía	Balsas (100%).	R. Grande de Amacuzac (95.02%), R. Balsas - Mezcala (4.82%) y R. Balsas - Zirándaro (0.16%).	R. Alto Amacuzac (95.29%), R. Cocula o Iguala (4.54%) y R. Poliutla (0.17%).	Perennes: Acevedocla, Chitosto, San Ignacio, San José y San Miguel Intermitentes: Cacaluapa, Capulines, Chontalcoatlán, Huixteco, Jabalí, Las Damas, Las Lajas, Las Pilas, Manhuantla, Marmajita y Tlalalca.	No disponible.

	Flora	Fauna
Principales ecosistemas	La vegetación es una pequeña parte de la selva baja caducifolia caracteriza por todos o la mayoría de sus árboles es que tiran sus hojas en época de secas, también existen en su mayoría el bosque de pino y encino.	La fauna es muy variada existiendo especies de: Venado, tejón, armadillo, conejo, ardilla, zopilote, tlacuache, alacrán, araña negra, iguana, tortuga de tierra, mapaches, culebras, palomas, etcétera.

	Uso del suelo	Vegetación
Uso del suelo y vegetación	Agricultura (46.66%) y zona urbana (0.42%).	Bosque (43.83%), selva (5.78%) y pastizal (3.31%).





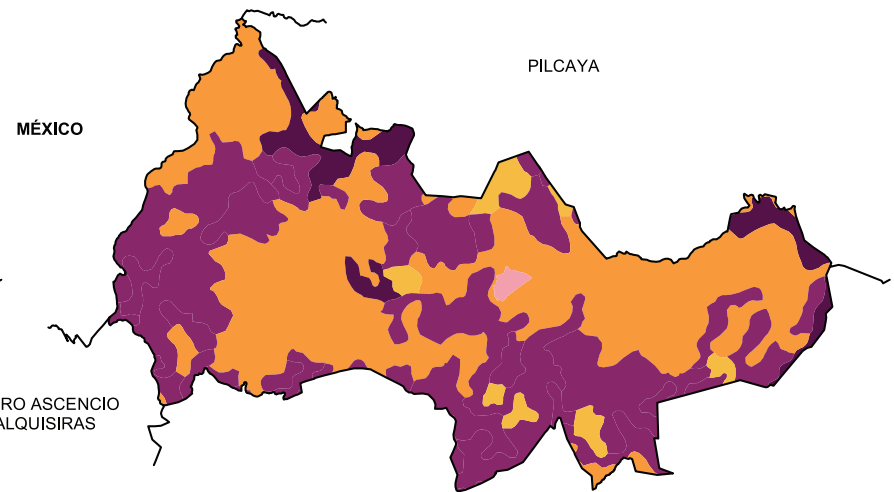
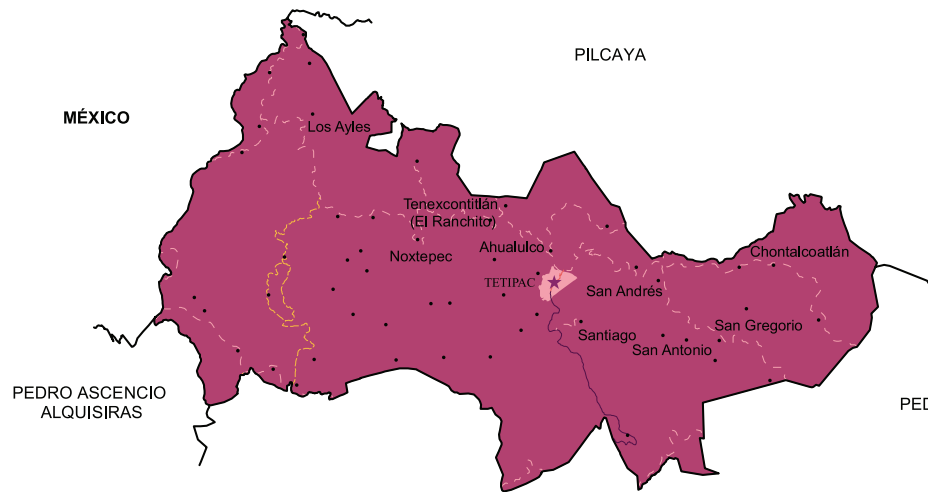

Arqueológica y monumentos históricos	Templo de Santa Cruz, en la cabecera municipal, los vestigios localizados en la comunidad de Chontalcuatán que presentan características de la cultura teotihuacana.
---	--

Fuente: Instituto Nacional para el Federalismo y el Desarrollo Municipal (INAFED) Enciclopedia de los Municipios de México [Recuperado en : www.e-local.gob.mx/wb2/ELOCAL/EMM_guerrero](http://www.e-local.gob.mx/wb2/ELOCAL/EMM_guerrero)

	Artesanías	Gastronomía	Artes
Cultura popular	Manufactura de muebles, de tipo colonial.	Comida: Barbacoa de chivo, sopa de arroz y tortillas, el mezcal y el pulque que se produce en el poblado de Nochtepec. Bebida: El mezcal y el pulque que se produce en el poblado de Nochtepec.	No disponible.



Localidades e Infraestructura para el Transporte





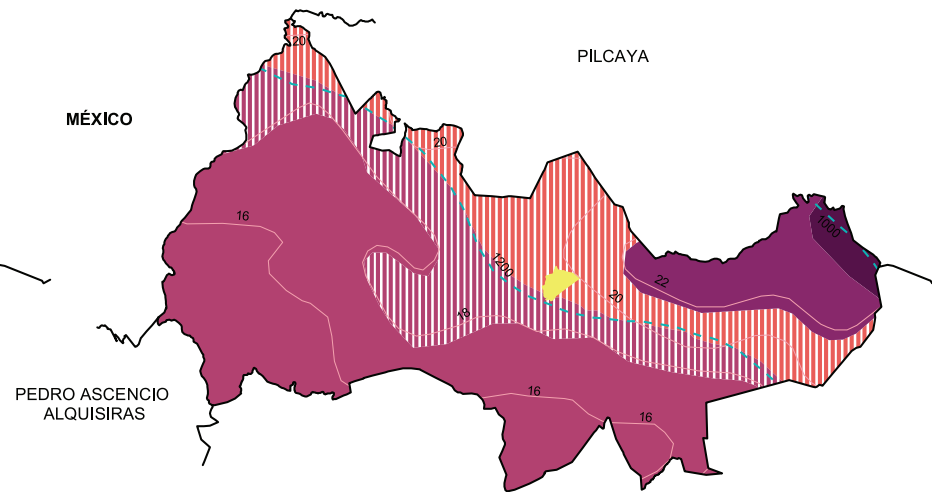
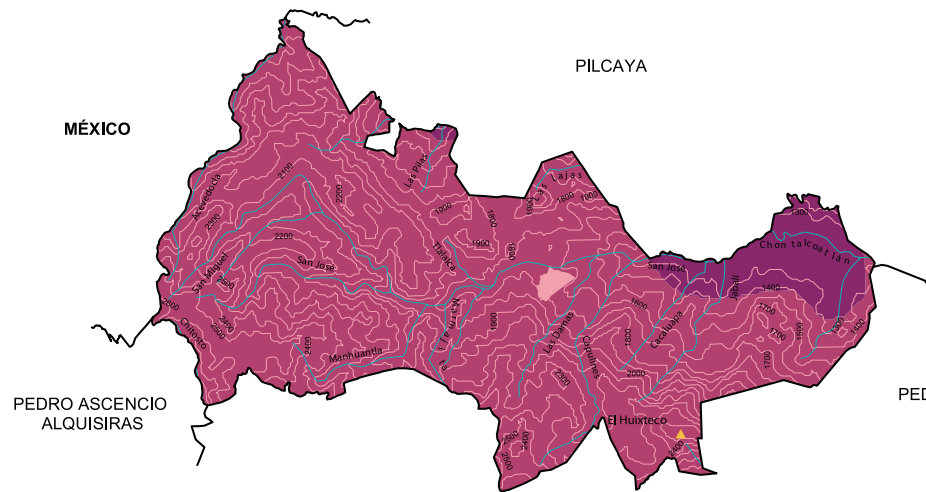

-  Carretera de dos carriles
-  Calle
-  Terracería
-  Brecha
-  Zona urbana
-  Cabecera
-  Localidad

Uso de suelo y vegetación









-  Agricultura
-  Bosque
-  Pastizal
-  Selva
-  Zona urbana



Relieve

-  Curva de nivel
-  Corriente de agua
-  Elevación principal
-  Lomerío
-  Sierra
-  Zona urbana

Climas

-  Isoyeta en mm
-  Isotherma en °C
-  Cálido subhúmedo con lluvias en verano, de humedad media **(9.88%)**
-  Cálido subhúmedo con lluvias en verano, de menor humedad **(1.80%)**
-  Semicálido subhúmedo con lluvias en verano, de humedad media **(19.06%)**
-  Semicálido subhúmedo con lluvias en verano, de mayor humedad **(19.64%)**
-  Templado subhúmedo con lluvias en verano, de mayor humedad **(49.62%)**
-  Zona urbana

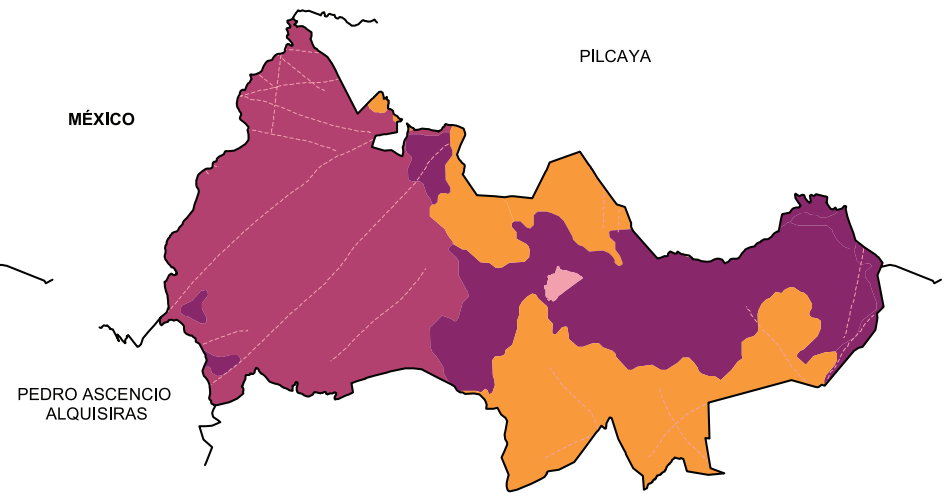
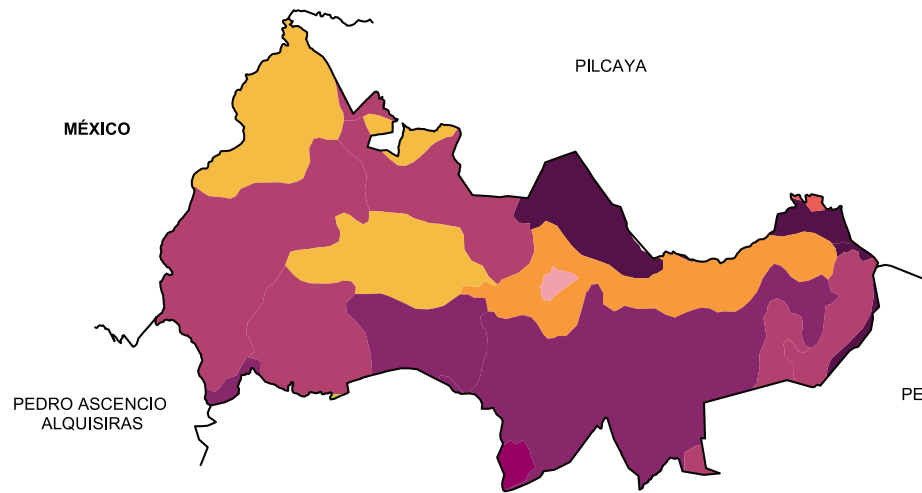

Suelos Dominantes

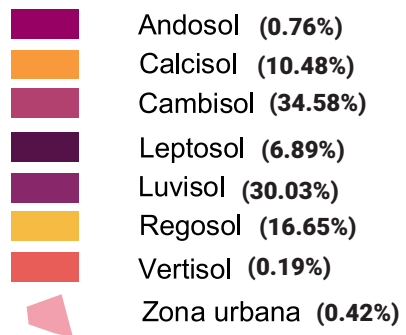

Geología (Clase de roca)

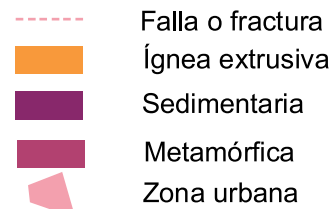

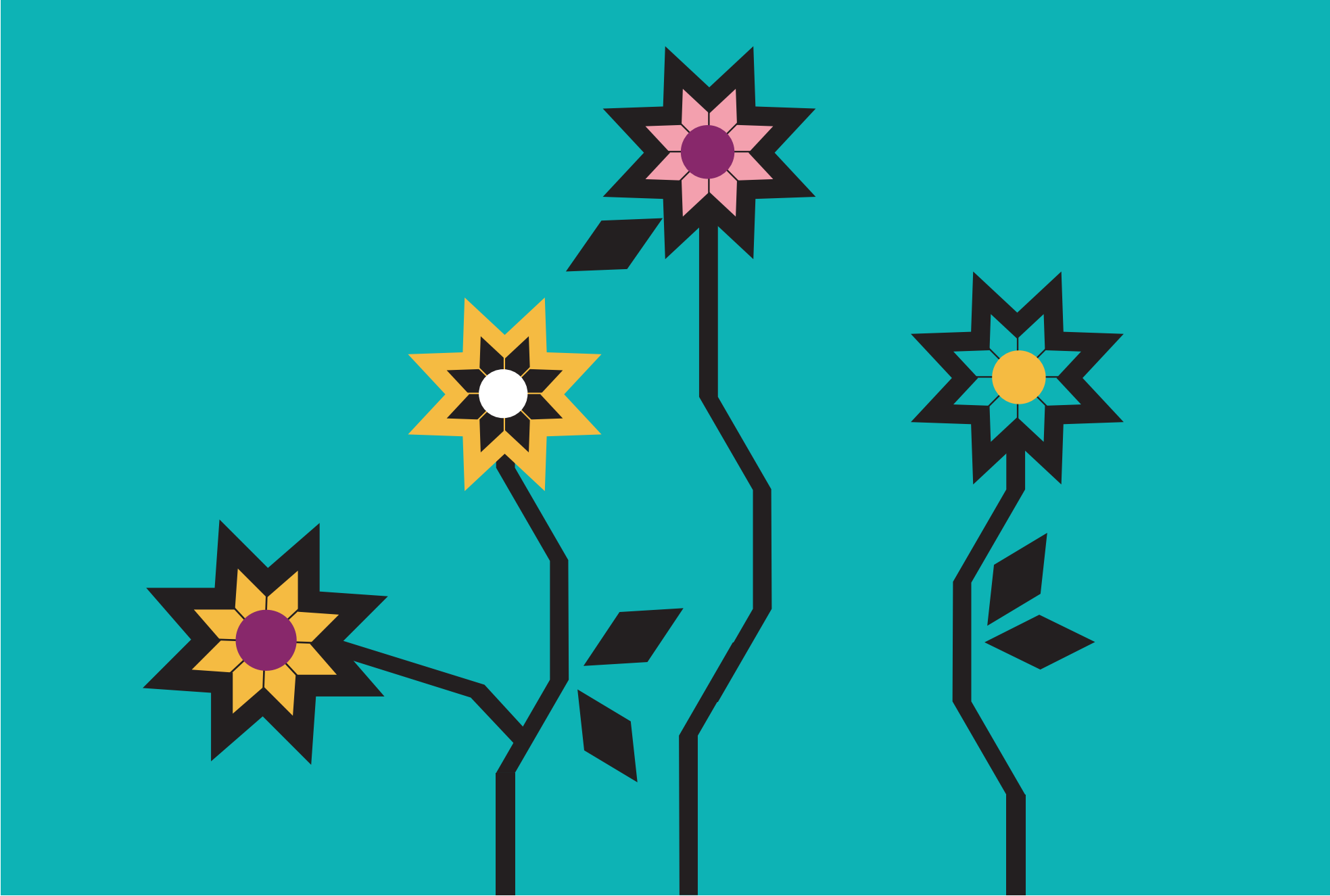



LXVIII.TIXTLA DE GUERRERO

“Harina o masa de maíz” o “Templo junto al agua”

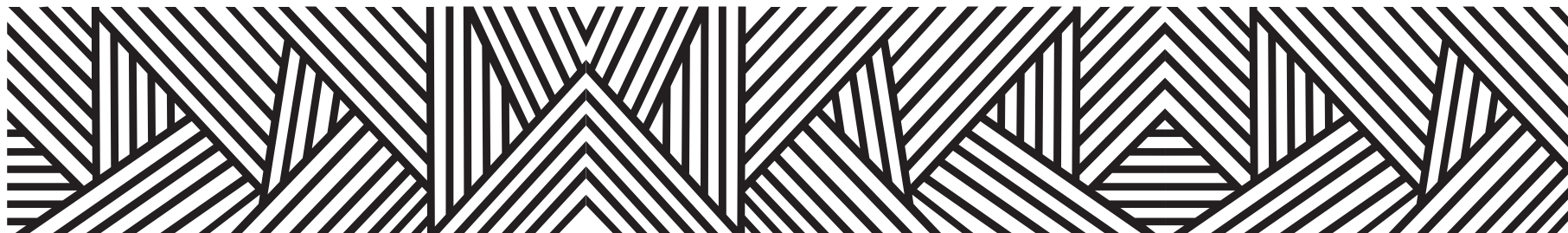

La palabra Tixtla se deriva del vocablo náhuatl textli, que significa

“Harina o masa de maíz”

Una versión señala que desde tiempos remotos, el valle donde se asienta el municipio era dedicado fundamentalmente al cultivo de maíz, de la masa payanada, al ser remolida en metate, se obtiene un rollo

de masa fina que en la región se denomina Tixtla, de la cual se forma la tortilla.

Otra versión la deriva el vocablo teoixtlen, dándole el significado de

“Templo junto al agua”

El agregado de Guerrero se le dio por ser el lugar de origen de don Vicente Guerrero.

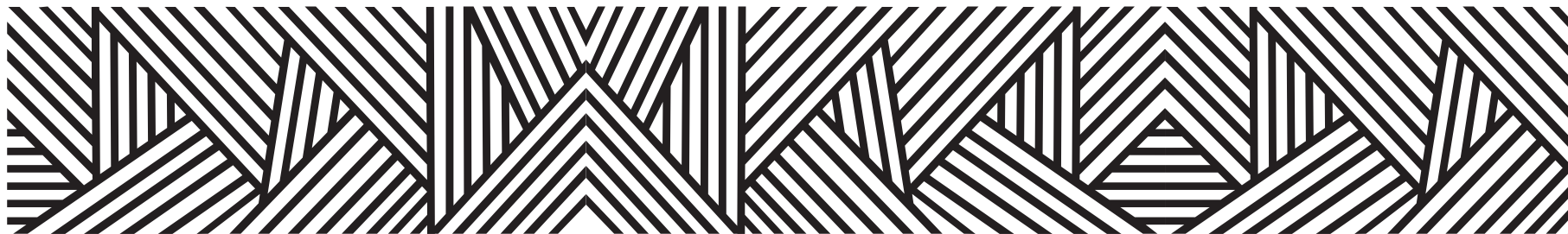

CONTEXTO MUNICIPAL

El municipio de Tixtla de Guerrero se localiza en la región Centro del estado de Guerrero, cuenta con una superficie de 383 km² y densidad de población de 109.8 habitantes por km²; su tasa de crecimiento promedio anual en el periodo 2010-2015, es de (1.4), con una población de 42, 653 habitantes y se estima que para 2030 sea de 45,385 personas.

El porcentaje de población económicamente activa es del 47.6%, de los cuales 63.0% son hombres y 37.0% mujeres; la población ocupada es del 96.8%, 96.0% son hombres y 98.3% mujeres.

De las 10, 590 viviendas particulares habitadas, el 99.2% disponen de energía eléctrica; de agua entubada el 55.2%; de drenaje el 81.7%; sanitarios 93.2%; en relación a la disponibilidad de bienes y tecnologías de la información y de la comunicación; el 65.6% cuenta con teléfono celular; 22.6% computadora y 17.2% internet.

Según nivel de escolaridad de la población de 15 años y más, el 12.5% no tiene escolaridad; 45.5% tiene educación básica; media superior 21.1% y educación superior 20.5%.

El 83.3% de la población total del municipio, se encuentra afiliada a servicios de salud, entre los que destacan, Seguro Popular con el 75.2% y el ISSSTE 22.7%.

Estimaciones del CONAPO, con base en la Encuesta Intercensal 2015 del INEGI, lo clasifica con un índice de marginación alto, ocupando el lugar 65 a nivel estatal y 1,021 en el contexto nacional.

Por otra parte el CONEVAL en su informe 2015, reporta que en el municipio Tixtla de Guerrero existen 9,393 personas en pobreza extrema, representa el 22.7% de su población que tienen tres o más carencias de seis posibles y se encuentran por debajo de la línea de bienestar mínimo.

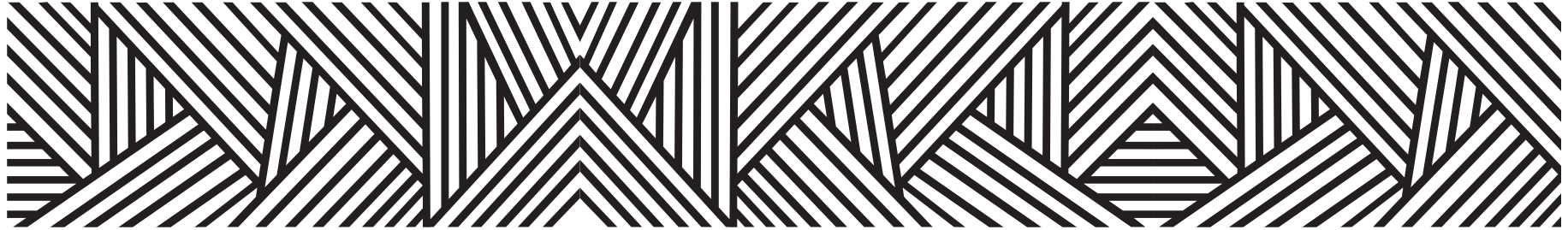

LOCALIDADES DEL MUNICIPIO

1. Tixtla de Guerrero
2. Acatempa
3. El Ahuejote
4. Almolonga
5. Atliaca
6. Ayotzinapa
7. Chilacachapa
8. El Durazno
9. La Estacada
10. Matlalapa
11. Ojitos de Agua
12. Omeapa
13. Plan de Guerrero
14. El Potrero
15. El Troncón
16. Zacatzonapa
17. Zoquiapa
18. Los Amates (Adolfo Cienfuegos)
19. Las Mojoneras
20. Tecozintla
21. Los Terreros
(Colonia General Eusebio González S.)
22. Texalcingo (Tejalcingo)
23. Arroyo Cosclapa
24. Cosahuatal (Casahuatal)
25. Rancho el Molino (La Media Luna)
26. El Zapote
27. Barranca Honda
28. El Palito Verde
29. Chalico (Rancho Chalico)
30. Moctezuma [Hotel]
31. Rancho Salsipuedes
32. Coxtlapa
33. Texcalzin (Barrio de San Antonio)
34. Heroína de Tixtla
35. La Gallinita [Relleno Sanitario]
36. Juanacastitlán
37. Rancho Coyote (El Bordo)
38. Cacashcotla (Tecoyotzin)
39. Rancho Ayala
(Rancho Don Pedro Tecolomula)
40. Rinconada los Tecolotes
41. Los Tepolzis (Ruinas Arqueológicas)
42. El Aguacate
43. El Calvario
44. Colonia el Molino
45. Colonia las Ánimas
46. Colonia Tres de Mayo
47. San Miguel

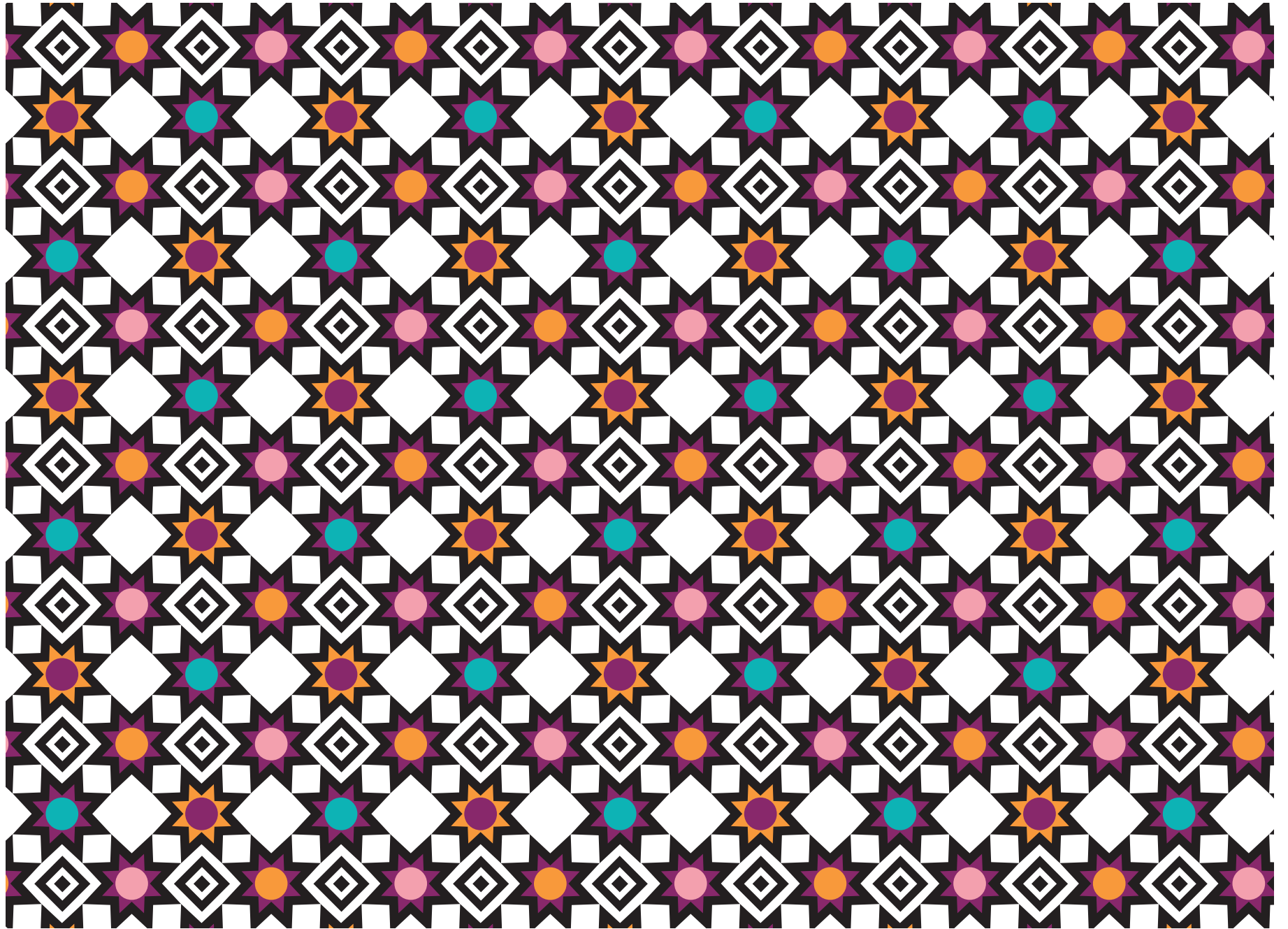

INDICADORES SOCIODEMOGRÁFICOS

COMPOSICIÓN POR EDAD Y SEXO



*En viviendas particulares habitadas

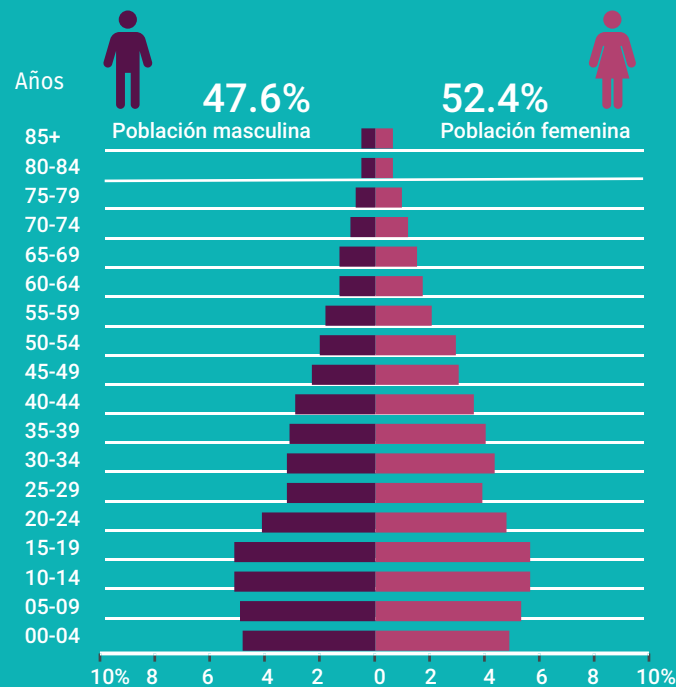

DISTRIBUCIÓN TERRITORIAL

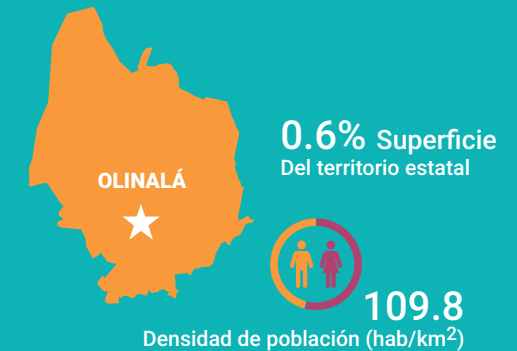

FECUNDIDAD Y MORTALIDAD

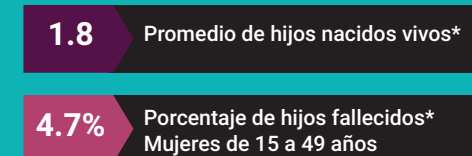

Fuente: Instituto Nacional de Estadística y Geografía (2016). Panorama sociodemográfico de Guerrero, 2015 Recuperado en: http://internet.contenidos.inegi.org.mx/contenidos/Productos/prod_serv/contenidos/espanol/bvinegi/productos/nueva_estruc/inter_censal/panorama/702825082208.pdf?platform=hootsuite

VIVIENDA

Total de viviendas particulares habitadas

10 590

Representa el 1.2% del total estatal

Promedio de ocupantes por vivienda

4.0

Promedio de ocupantes por cuarto

1.5

Tenencia de la vivienda

76.1%	Propia
7.0%	Alquilada
14.4%	Familiar o prestada
2.0%	Otra situación
0.5%	No especificado

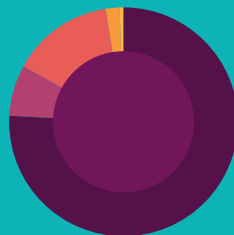

Disponibilidad de TIC

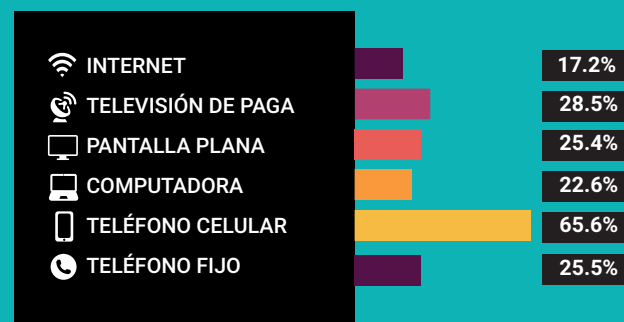

Disponibilidad de servicio de vivienda



Ahorro de energía y separación de residuos



Viviendas con materiales de construcción precarios

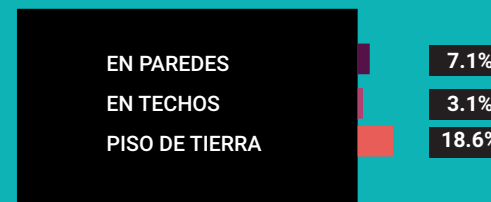

NACIONALIDAD Y ACTA DE NACIMIENTO

Inscripción en el registro civil

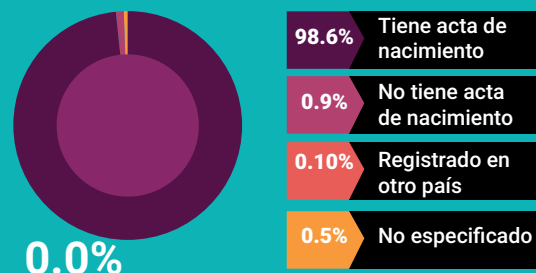

0.0%

De la población total no tiene nacionalidad mexicana

Grupo de edad	Habitantes	% de Población
0-14	12,593	29.5
15-19	4,380	10.2
20-29	6,478	15.1
30-64	15,647	36.6
65 y más	3,530	8.2

Fuente: Instituto Nacional de Estadística y Geografía (2016). Panorama sociodemográfico de Guerrero, 2015 Recuperado en: http://internet.contenidos.inegi.org.mx/contenidos/Productos/prod_serv/contenidos/espanol/bvinegi/productos/nueva_estruc/inter_censal/panorama/702825082208.pdf?platform=hootsuite

DISTRIBUCIÓN DE LA POBLACIÓN DE TIXTLA DE GUERRERO POR GRUPOS DE EDAD

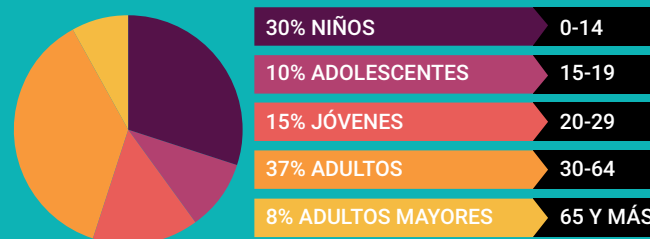

Distribución porcentual de la población según lugar de residencia de 2010

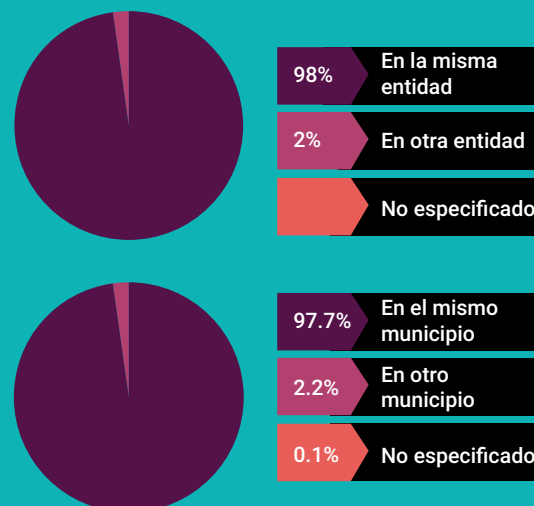

SITUACIÓN CONYUGAL

Población de 12 años y más según situación conyugal

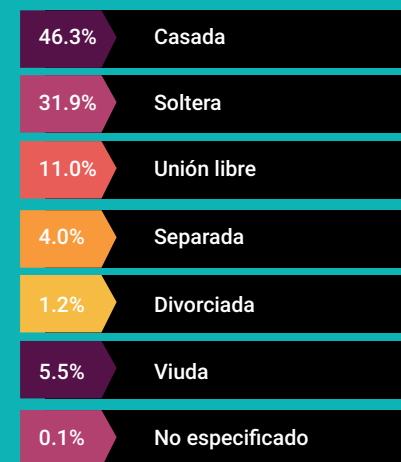

ETNICIDAD

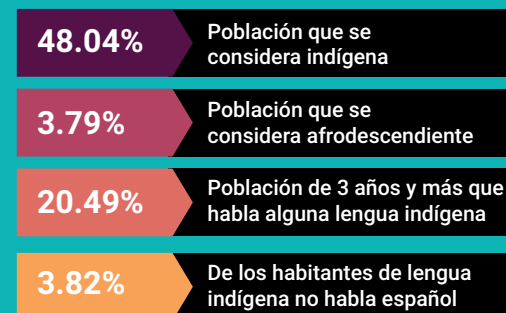

AFILIACIÓN A SERVICIOS DE SALUD

Población afiliada* 83.3%

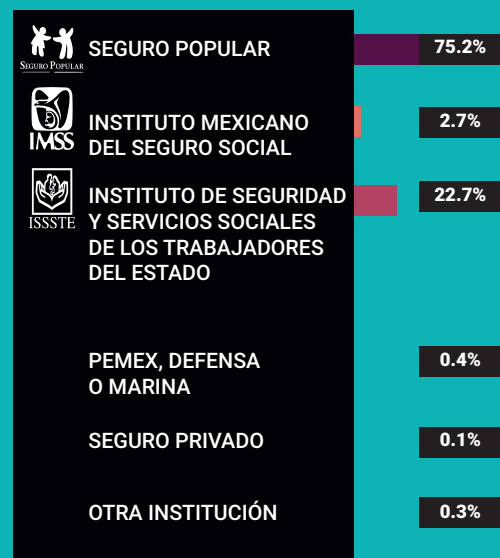

*Incluye afiliaciones múltiples

Pobreza extrema en el municipio

% de habitantes	Habitantes
22.7	9,393

Fuente: Consejo Nacional de Evaluación de la Política de Desarrollo Social (CONEVAL), Resultados de la medición de Pobreza a nivel municipal 2015 y su comparativo con el año 2010. Recuperado en: https://www.coneval.org.mx/coordinacion/entidades/Guerrero/Paginas/pobreza_municipal2015.aspx

CARACTERÍSTICAS EDUCATIVAS

Población de 15 años y más

98.1%
15 a 24 años

82.1%
25 años y más



Población de 15 años y más según nivel de escolaridad



Asistencia y movilidad escolar por grupos de edad



CARACTERÍSTICAS ECONÓMICAS

Población de 12 años y más Económicamente activa (PEA)

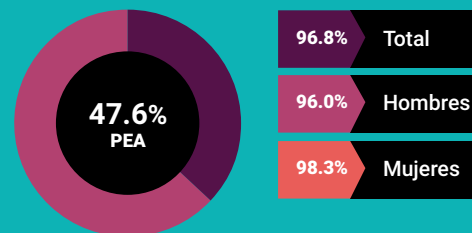

37.0% Mujeres
63.0% Hombres

Porcentaje de la población de 12 años y más con condición de actividad no especificada 0.1

No económicamente activa (PNEA)

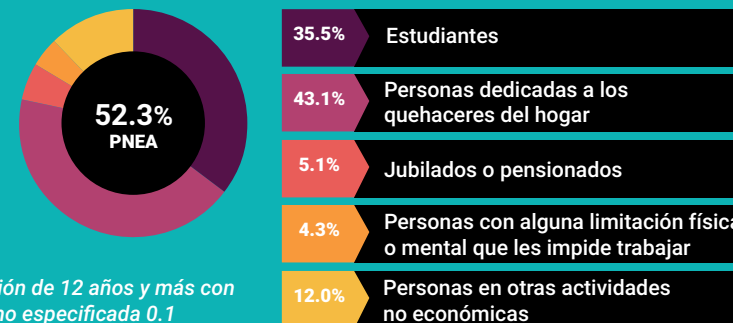

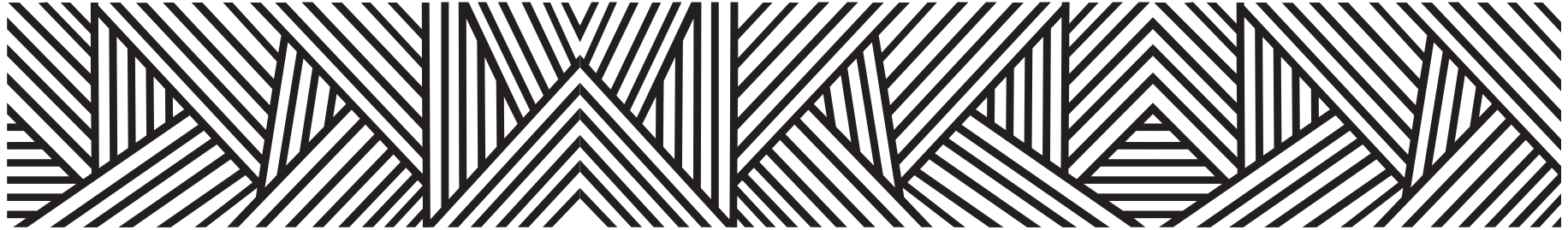

PROYECCIONES MUNICIPALES 2015-2030

Grupos de edad	2015		2016		2017		2018	
	Hombres	Mujeres	Hombres	Mujeres	Hombres	Mujeres	Hombres	Mujeres
0-4	2138	2033	2126	2017	2100	1991	2071	1962
5-9	2134	2064	2127	2054	2122	2046	2114	2036
10-14	2148	2102	2148	2097	2152	2096	2154	2092
15-19	2063	2056	2055	2048	2055	2044	2059	2041
20-24	1922	1977	1923	1978	1921	1973	1915	1965
25-29	1658	1844	1688	1868	1717	1889	1742	1907
30-34	1437	1708	1470	1739	1501	1768	1533	1797
35-39	1303	1545	1317	1567	1334	1588	1354	1611
40-44	1197	1368	1211	1394	1220	1415	1227	1433
45-49	1020	1181	1039	1212	1057	1239	1074	1266
50-54	869	1031	883	1055	895	1074	907	1094
55-59	738	865	756	890	770	910	783	928
60-64	604	701	624	725	642	747	660	769
65 y más	1444	1817	1475	1857	1506	1893	1540	1932
Total por sexo	20675	22292	20842	22501	20992	22673	21133	22833
Total	42967		43343		43665		43966	

2019		2020		2021		2022	
Hombres	Mujeres	Hombres	Mujeres	Hombres	Mujeres	Hombres	Mujeres
2039	1931	2006	1898	1976	1868	1948	1840
2103	2025	2089	2012	2067	1992	2038	1967
2153	2086	2149	2079	2144	2072	2137	2063
2064	2038	2070	2034	2075	2029	2076	2022
1907	1954	1899	1942	1892	1931	1888	1920
1760	1920	1772	1927	1775	1926	1772	1920
1565	1824	1596	1850	1627	1874	1655	1896
1378	1635	1405	1660	1433	1686	1462	1712
1232	1448	1239	1462	1249	1478	1261	1494
1088	1292	1100	1315	1108	1335	1113	1352
920	1115	933	1136	947	1159	961	1183
794	945	805	960	815	976	825	991
676	791	692	812	707	832	721	851
1577	1974	1616	2021	1658	2071	1703	2125
21256	22978	21371	23108	21473	23229	21560	23336
44234		44479		44702		44896	

Fuente: Consejo Nacional de Población (2019). Proyecciones de la población de los municipios de México, 2015-2030. Recuperado de <https://www.gob.mx/conapo/documentos/proyecciones-de-la-poblacion-de-los-municipios-de-mexico-2015-2030>



PROYECCIONES MUNICIPALES 2015-2030

Grupos de edad	2023		2024		2025		2026	
	Hombres	Mujeres	Hombres	Mujeres	Hombres	Mujeres	Hombres	Mujeres
0-4	1919	1811	1889	1781	1857	1750	1824	1717
5-9	2005	1938	1971	1908	1935	1876	1902	1847
10-14	2127	2053	2115	2040	2098	2024	2073	2002
15-19	2076	2013	2072	2001	2066	1988	2059	1975
20-24	1888	1910	1890	1900	1894	1889	1897	1877
25-29	1766	1909	1756	1895	1747	1880	1738	1864
30-34	1678	1914	1695	1927	1704	1933	1706	1932
35-39	1491	1737	1519	1760	1546	1783	1573	1804
40-44	1278	1513	1297	1532	1319	1552	1342	1572
45-49	1115	1365	1117	1378	1120	1389	1125	1402
50-54	974	1206	985	1229	994	1249	1001	1267
55-59	836	1007	848	1024	861	1043	874	1063
60-64	733	868	744	885	754	900	763	915
65 y más	1749	2183	1797	2245	1846	2310	1897	2377
Total por sexo	21635	23427	21695	23505	21741	23566	21774	23614
Total	45062		45200		45307		45388	

2027		2028		2029		2030	
Hombres	Mujeres	Hombres	Mujeres	Hombres	Mujeres	Hombres	Mujeres
1790	1684	1754	1651	1717	1615	1677	1578
1872	1820	1841	1791	1810	1762	1778	1732
2041	1973	2005	1940	1966	1904	1927	1867
2051	1960	2041	1944	2028	1926	2013	1905
1899	1862	1898	1847	1896	1829	1892	1810
1732	1848	1728	1831	1726	1813	1724	1795
1701	1923	1691	1910	1679	1893	1666	1874
1596	1822	1615	1836	1628	1845	1634	1848
1365	1591	1387	1610	1408	1627	1428	1643
1134	1416	1146	1432	1161	1448	1177	1465
1004	1283	1006	1296	1009	1308	1012	1320
887	1083	900	1104	912	1125	922	1144
772	931	782	947	792	964	803	983
1947	2447	1998	2518	2049	2592	2101	2667
21791	23643	21792	23657	21781	23651	21754	23631
45434		45449		45432		45385	



PROYECCIONES DE POBLACIÓN POR GRUPOS DE EDAD 2015-2030

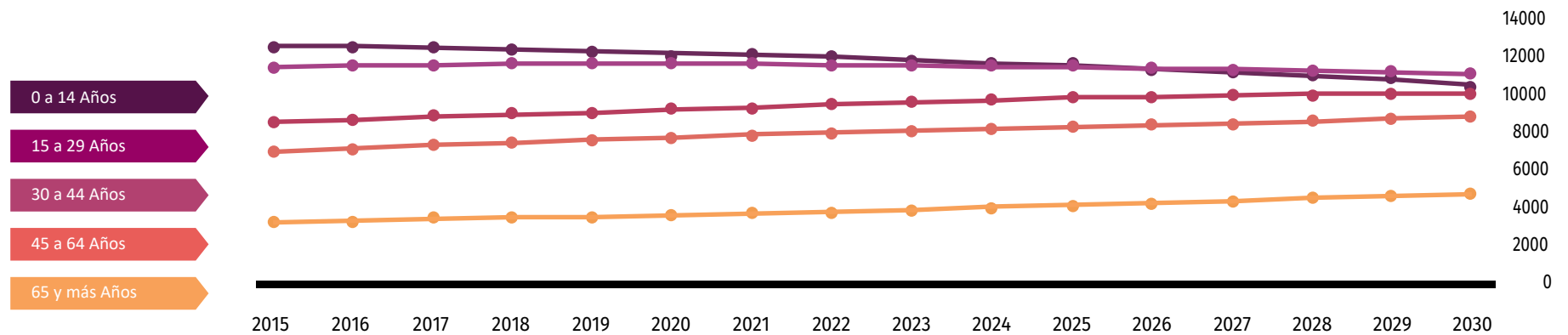

Fuente: Consejo Nacional de Población (2019). Proyecciones de la población de los municipios de México, 2015-2030. Recuperado de <https://www.gob.mx/conapo/documentos/proyecciones-de-la-poblacion-de-los-municipios-de-mexico-2015-2030>



DATOS GEOGRÁFICOS CULTURALES

	Coordenadas y altitud	Colindancias	Otros datos
Ubicación Geográfica	Entre los paralelos 17° 28' y 17° 44' de latitud norte; los meridianos 99° 15' y 99° 28' de longitud oeste; altitud entre 900 y 2 300 m.	Colinda al norte con los municipios de Eduardo Neri y Mártir de Cuilapan; al este con los municipios de Mártir de Cuilapan, Zitlala, Chilapa de Álvarez y Mochitlán; al sur con los municipios de Mochitlán y Chilpancingo de los Bravo; al oeste con los municipios de Chilpancingo de los Bravo y Eduardo Neri.	Ocupa el 0.61% de la superficie del estado. Cuenta con 47 localidades y una población total de 42,653 habitantes.

	Provincia	Subprovincia	Sistemas de topoformas
Fisiografía	Sierra Madre del Sur (100%).	Cordillera Costera del Sur (100%).	Sierra de cumbres tendidas (59.93%), Sierra alta compleja (34.29%), Llanura con lomerío (5.25%) y Lomerío con cañadas (0.53%).

	Región hidrológica	Cuenca	Subcuenca	Corrientes de agua	Cuerpos de agua
Hidrografía	Balsas (64.77%) y Costa chica - Río verde (35.23%).	R. Balsas - Mezcala (64.77%) y R. Papagayo (35.23%).	R. Balsas - San Juan (47.28%), R. Azul (35.23%), R. Huajapa (16.36%) y R. Tetlanapa (1.13%).	Intermitentes: Atliaca y Huacapa.	Intermitentes (0.09%): Laguna de Tixtla y El Palito Verde.

Principales ecosistemas	Flora	Fauna
	La vegetación esta compuesta de selva baja caducifolia, la cual tiene la característica de tirar sus hojas en época de estiaje. El 80 por ciento de selva corresponde a praderas y el 20 por ciento son llanuras; sobresalen en mínimas porciones, árboles de encino, pino y zoyacahuite.	De la fauna que presenta se puede mencionar: Venado, conejo, zorrillo, tla-coache, tecolote, gavilán, tejón, gato montés, víbora de cascabel, ratas, armadillos, especies de pájaros, alacrán, culebras, zopilote, mapache, lagartijas, etc.

Uso del suelo y vegetación	Uso del suelo	Vegetación
	Agricultura (26.47%) y zona urbana (1.99%).	Bosque (57.96%), selva (9.35%), otro (3.14%) y pastizal (0.94%).

Nota: el porcentaje faltante corresponde a Cuerpos de Agua con (0.15%).

Arqueológica y monumentos históricos	Templo de San Martín, monumento de Vicente Guerrero y Manuel Altamirano, se conservan algunas joyas históricas, principalmente de la época de la Independencia.
--------------------------------------	---

Fuente: Instituto Nacional para el Federalismo y el Desarrollo Municipal (INAFED) Enciclopedia de los Municipios de México [Recuperado en: : www.e-local.gob.mx/wb2/ELOCAL/EMM_guerrero](http://www.e-local.gob.mx/wb2/ELOCAL/EMM_guerrero)

Cultura popular	Artesanías	Gastronomía	Artes
	El trabajo, de la palma, con la cual se elabora sombreros, bolsas, tanates, diversas figuras humanas y animales.	<p>Comida: Fiambre, preparado con una variedad de carnes y verduras, es considerado como el platillo fuerte que se ofrece en las fiestas de carácter social. Otros platillos es el huacaxtoro, que es un caldo blanco, preparado con carne de res y se come con tamales tololochos; este es ofrecido principalmente en las fiestas religiosas.</p> <p>Bebida: Entre las bebidas típicas de ésta región se encuentra el mezcal y el torito preparado con mezcal, queso seco, chile, ajo y cebolla.</p>	Banda de viento.

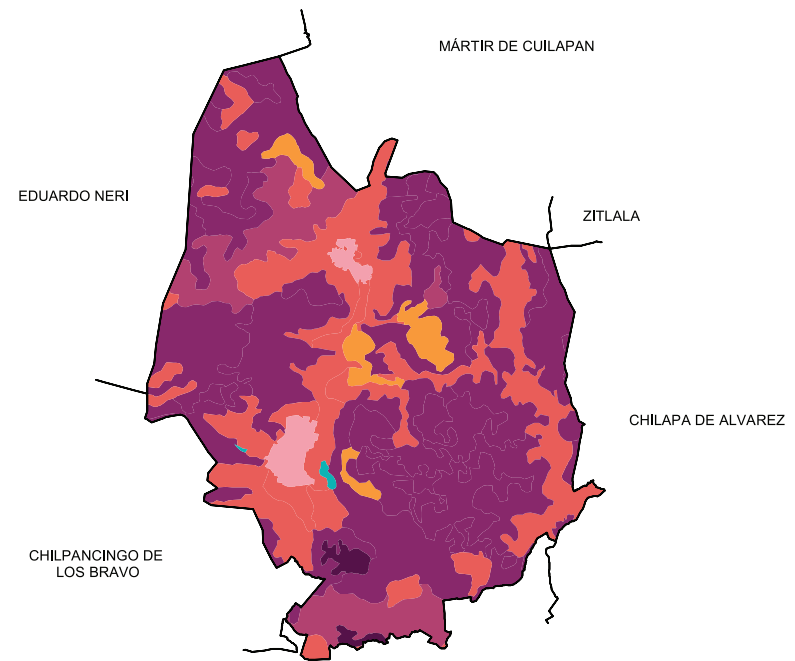
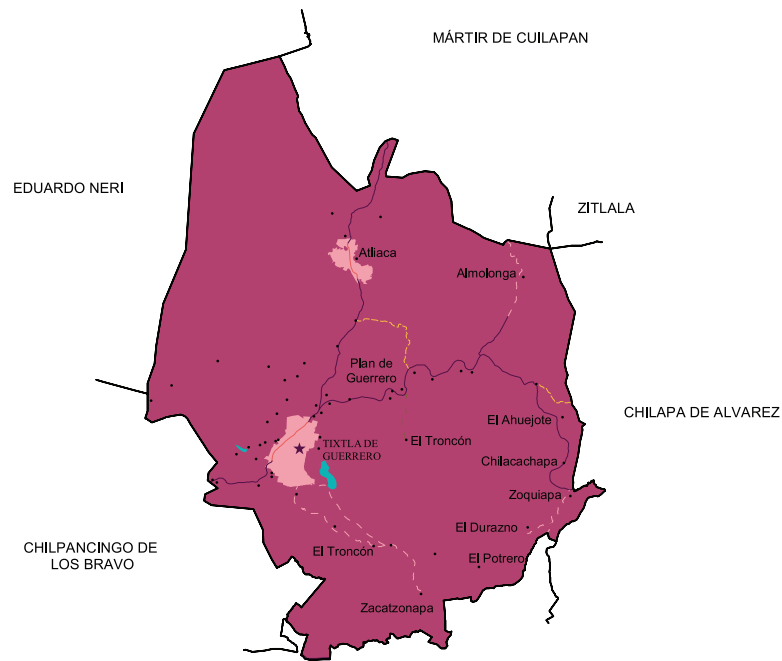

Localidades e Infraestructura para el Transporte

- Carretera de dos carriles
- Calle
- - - Terracería
- - - Brecha
- Cuerpo de agua
- Zona urbana
- ★ Cabecera
- Localidad

Uso de suelo y vegetación

- Agricultura
- Bosque
- Otro
- Pastizal
- Selva
- Cuerpo de agua
- Zona urbana

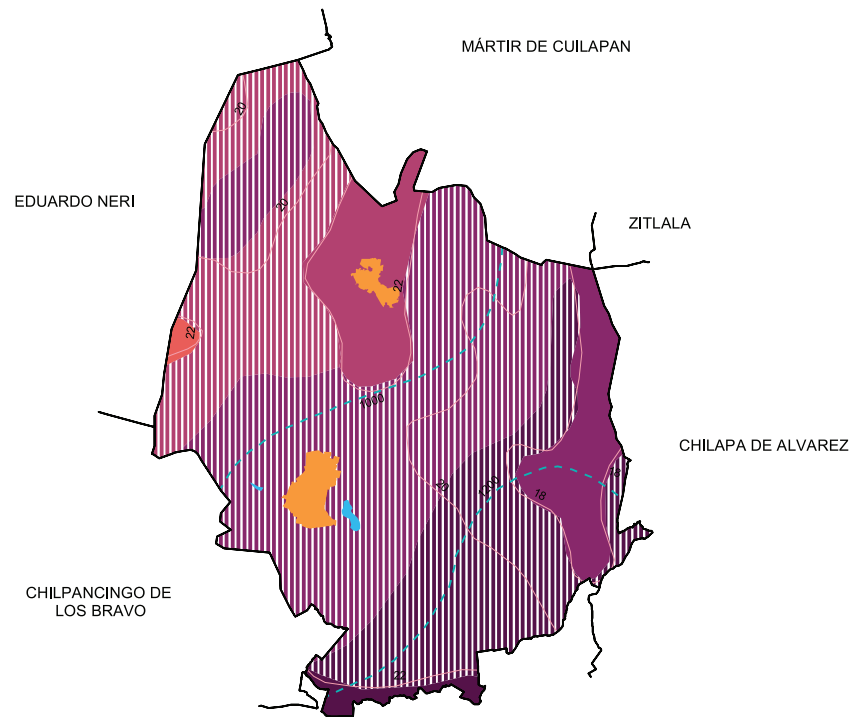
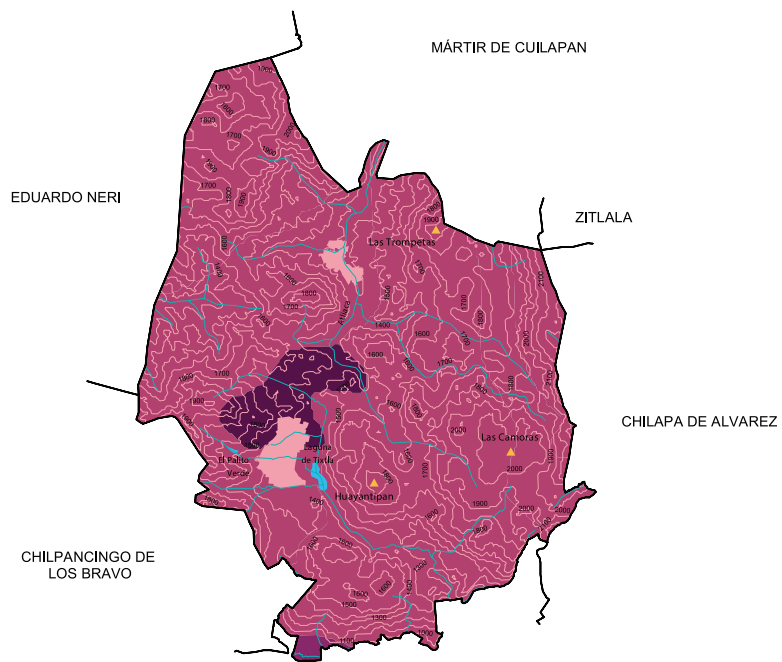

Relieve

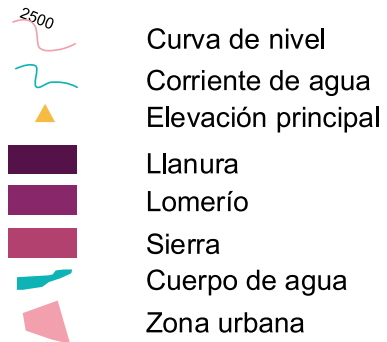

Climas

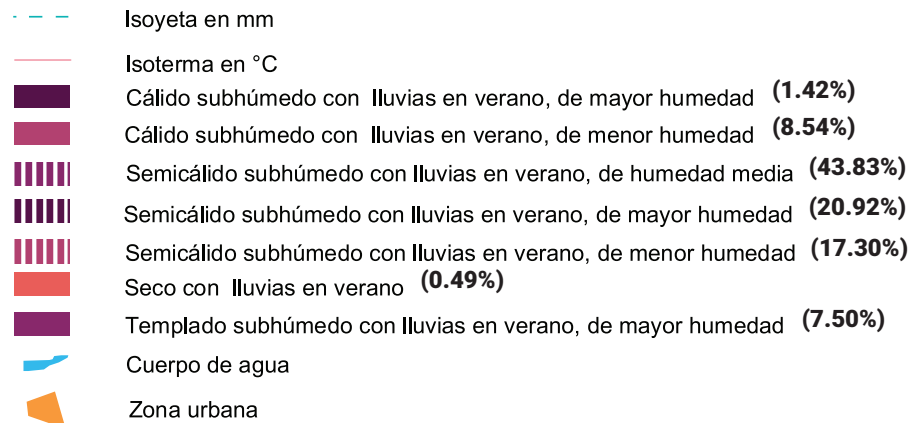

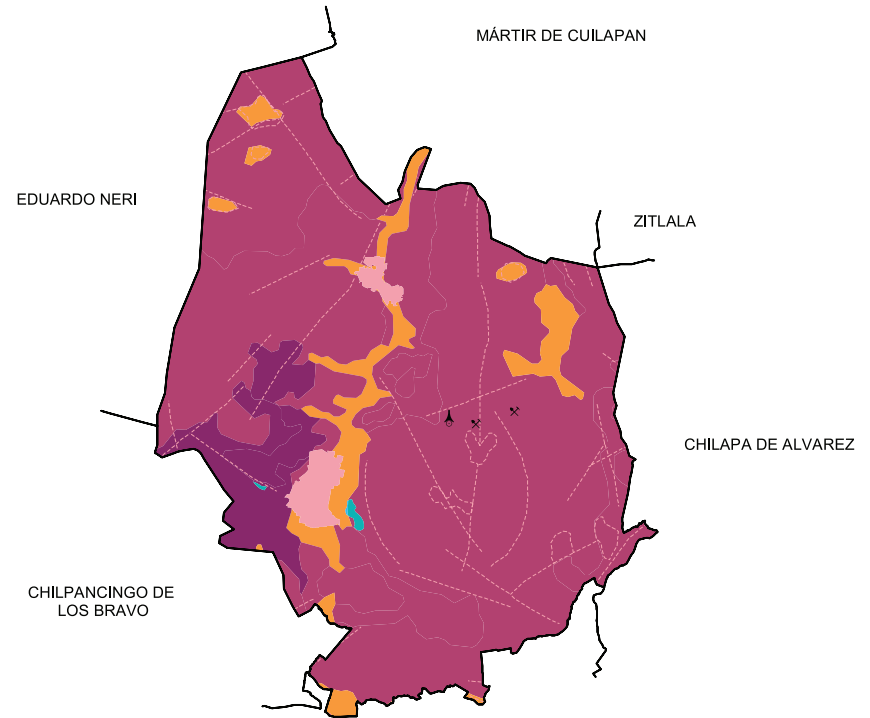
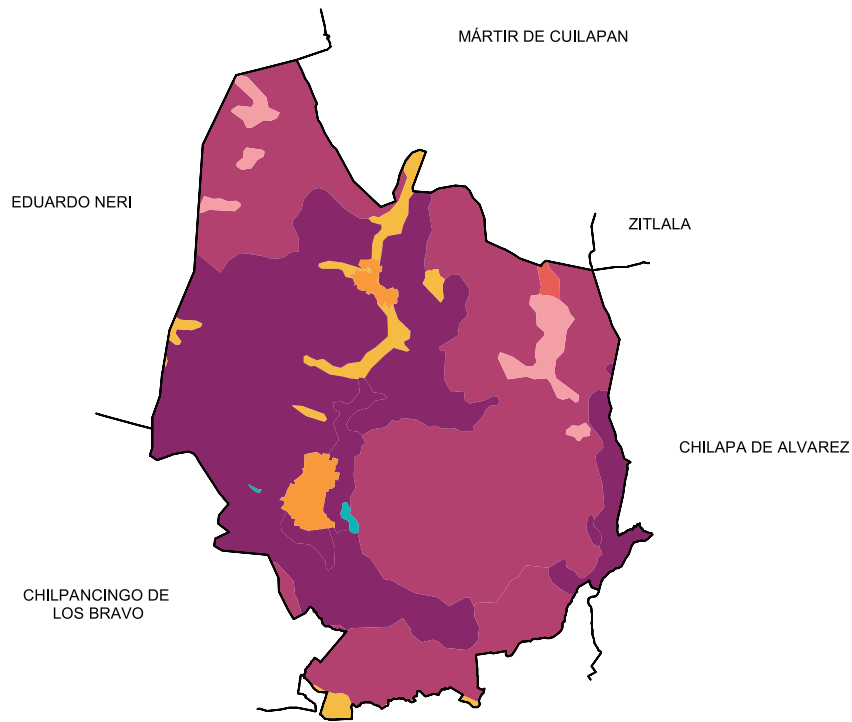

Suelos Dominantes

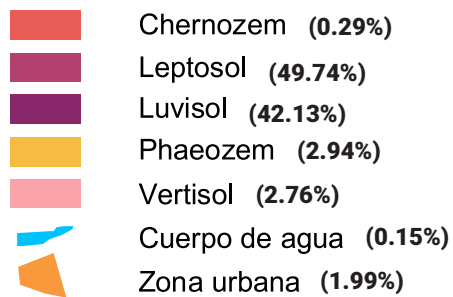

Geología (Clase de roca)

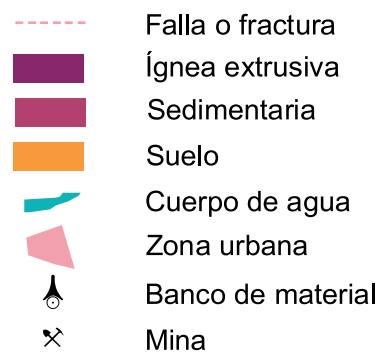

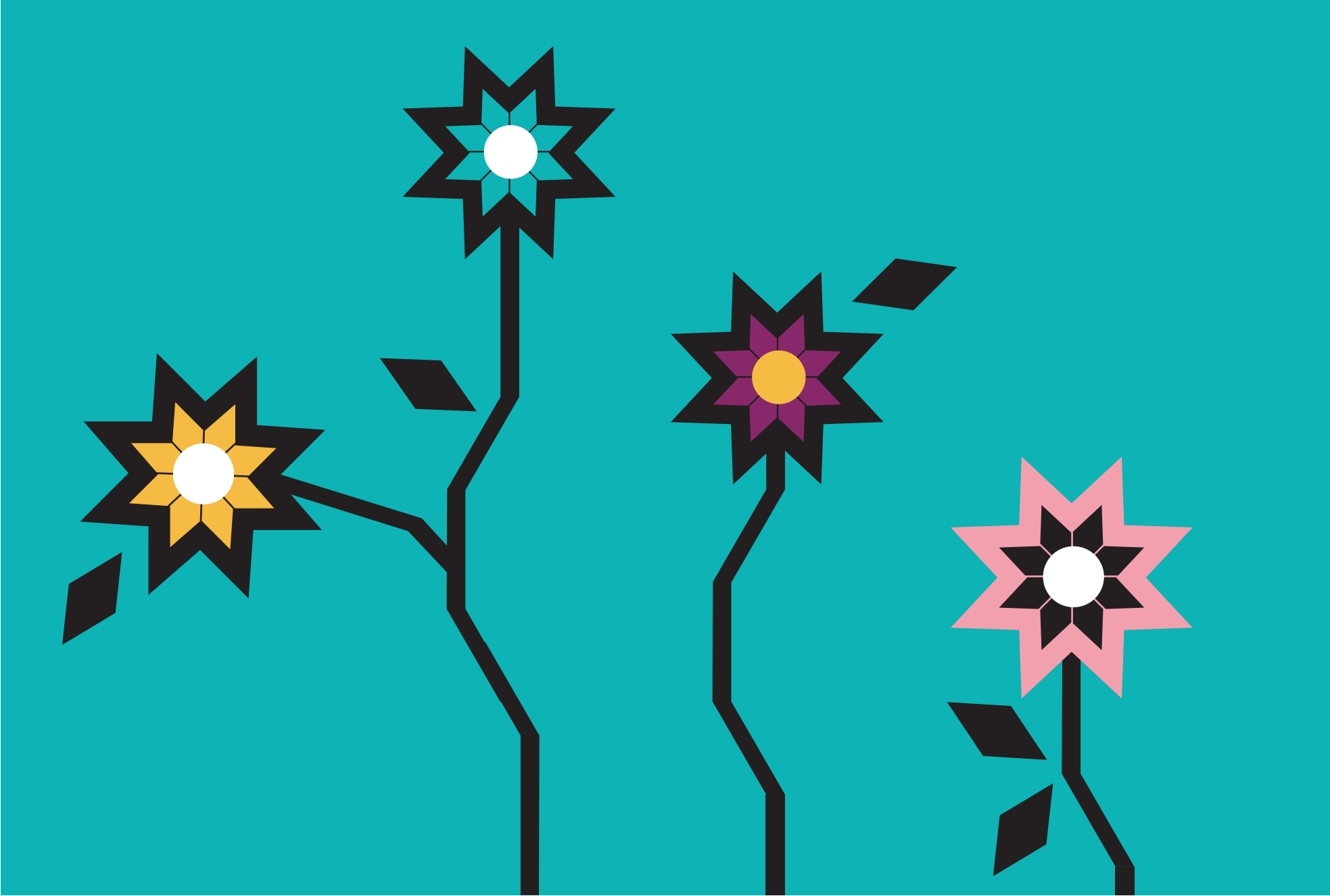

LXIX.



TLACOACHISTLAHUACA

“Tlacoaches en la loma” o “Tlacuaches en la llanura”

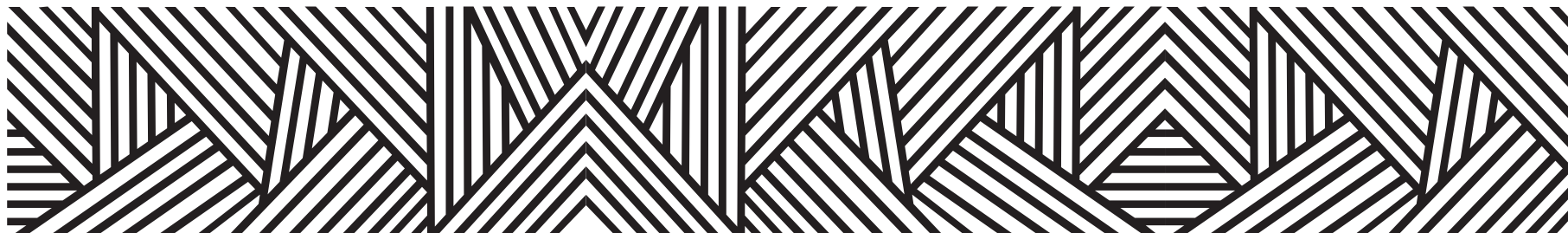

La palabra Tlacoachistlahuaca proviene de la lengua náhuatl y traducido al español quiere decir

**“Tlacoaches en la loma”
o
“Tlacuaches en la llanura”**

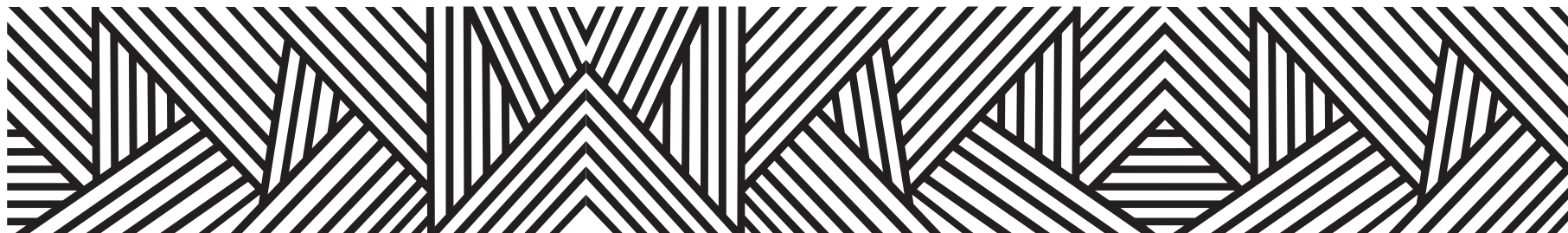

CONTEXTO MUNICIPAL

El municipio de Tlacoachistlahuaca se localiza en la región Costa Chica del estado de Guerrero, cuenta con una superficie de 796 km² y densidad de población de 28.4 habitantes por km²; su tasa de crecimiento promedio anual en el periodo 2010-2015, es de (1.4), con una población de 22, 771 habitantes y se estima que para 2030 sea de 23,562 personas.

El porcentaje de población económicamente activa es del 34.4%, de los cuales 66.3% son hombres y 33.7% mujeres; la población ocupada es del 95.8%, 94.2% son hombres y 99.0% mujeres.

De las 4, 639 viviendas particulares habitadas, el 92.9% disponen de energía eléctrica; de agua entubada el 31.1%; de drenaje el 57.7%; sanitarios 59.3%; en relación a la disponibilidad de bienes y tecnologías de la información y de la comunicación; el 27.5% cuenta con teléfono celular; 4.9% computadora y 2.9% internet.

Según nivel de escolaridad de la población de 15 años y más, el 38.7% no tiene escolaridad; 46.1% tiene educación básica; media superior 10.9% y educación superior 4.1%.

El 74.7% de la población total del municipio, se encuentra afiliada a servicios de salud, entre los que destacan, Seguro Popular con el 94.5% y el ISSSTE 2.4%.

El 80.01% de la población de 3 años y más habla lengua indígena, el 91.01% se considera indígena, la lengua más hablada en este municipio es el nundá' (amuzgo).

Estimaciones del CONAPO, con base en la Encuesta Intercensal 2015 del INEGI, lo clasifica con un índice de marginación muy alto, ocupando el lugar 4 a nivel estatal y 20 en el contexto nacional.

Por otra parte el CONEVAL en su informe 2015, reporta que en el municipio Tlacoachistlahuaca existen 15,059 personas en pobreza extrema, representa el 65.4% de su población que tienen tres o más carencias de seis posibles y se encuentran por debajo de la línea de bienestar mínimo.

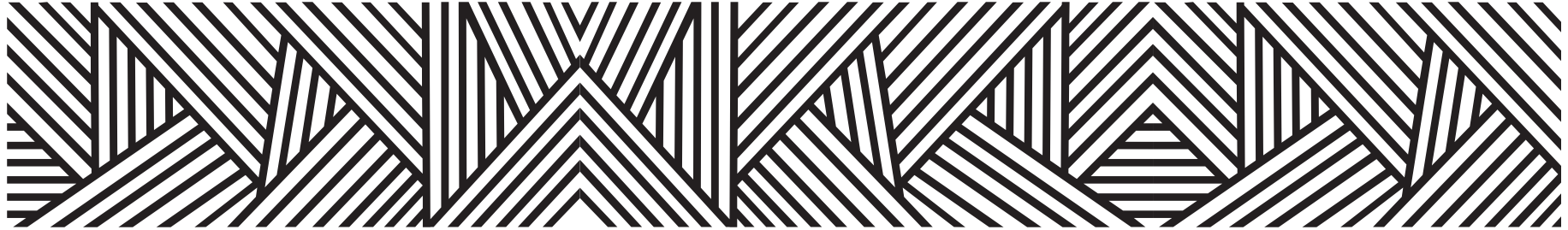

LOCALIDADES DEL MUNICIPIO

1. Tlacoachistlahuaca
2. El Capulín
3. Cruz Alta
4. Rancho Cuananchinicha
5. La Guadalupe
6. Guadalupe Mano de León
7. Huehuetónoc
8. Jicayán de Tovar
9. El Limón Guadalupe
10. Las Minas
11. Rancho Viejo
(Rancho Nuevo de la Democracia)
12. San Cristóbal
13. San Isidro
14. San Jerónimo
15. San Martín
16. San Pedro Cuitlapan
17. Santa Cruz Yucucani
18. Terrero Venado
19. La Trinidad
20. Yoloxóchitl (Santiago Yoloxóchitl)
21. Jiquimillas (Jiquililla)
22. Arroyo Lana
23. Arroyo Mina
24. Chuchupaste
25. Papaloapan
26. Poza Verde
27. Tierra Blanca
28. Tierra Blanca Segunda
29. Río Blanco (Cascada Blanca)
30. Plan Mamey
31. Mojarrá Cabrito (Colonia Luna)
32. El Frutillo
33. Arroyo Platanar (Rancho Platanar II)
34. Barranca Estaca
35. Malbarisco
36. Llano del Tigre
37. El Aguacate
(Camino a Xochistlahuaca)
38. San José
39. Arroyo Escondido
40. Barranca Capi
41. Rancho Trapiche
42. Barrio de Hoja Dura
(Arroyo Chimalapa)
43. El Camalote (La Junta)
44. Cañada Zoque
45. Barranca Seca
(Rancho Jacinto Santiago)

- 46. Arroyo San Martín**
- 47. Cerro Xilacayote (Cerro Tres Cruces)**
- 48. Llano Zapote**
- 49. Pie de la Manzana**
- 50. Tierra Colorada**
- 51. Rancho Sixto López de la Luz**
- 52. Juquila Yucucani**
- 53. Ninguno**

INDICADORES SOCIODEMOGRÁFICOS

COMPOSICIÓN POR EDAD Y SEXO

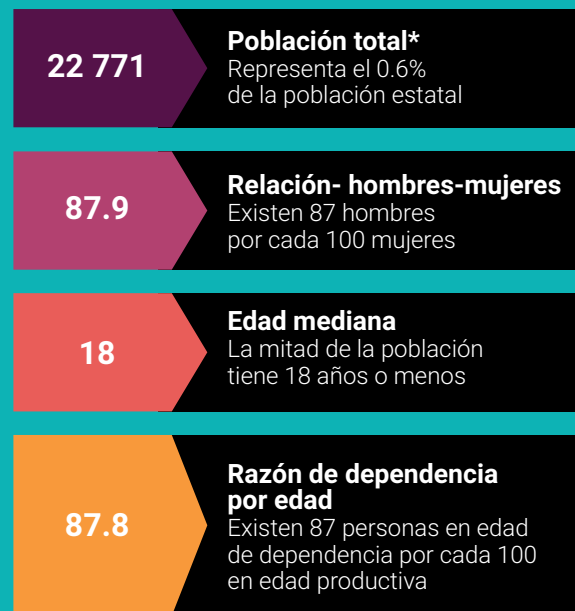

*En viviendas particulares habitadas

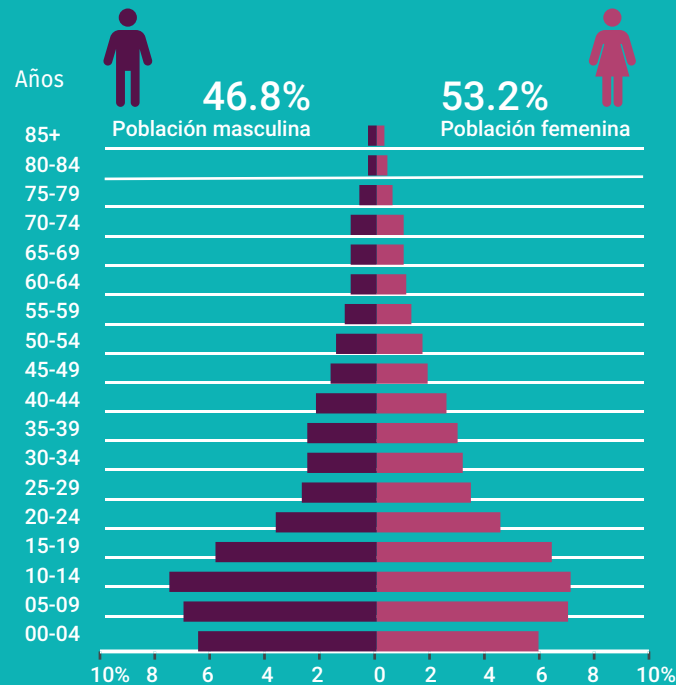

DISTRIBUCIÓN TERRITORIAL

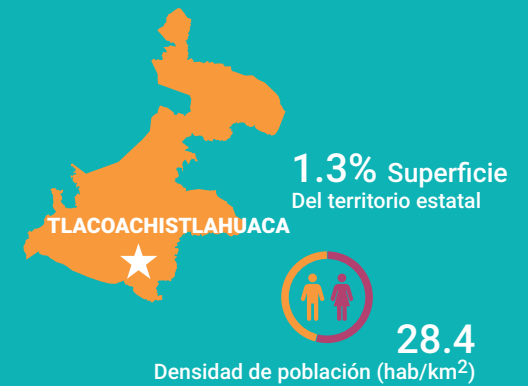

FECUNDIDAD Y MORTALIDAD

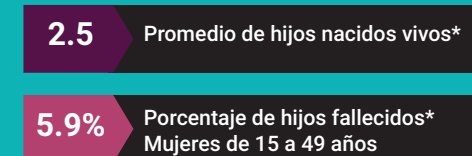

Fuente: Instituto Nacional de Estadística y Geografía (2016). Panorama sociodemográfico de Guerrero, 2015 Recuperado en: http://internet.contenidos.inegi.org.mx/contenidos/Productos/prod_serv/contenidos/espanol/bvinegi/productos/nueva_estruc/inter_censal/panorama/702825082208.pdf?platform=hootsuite

VIVIENDA

Total de viviendas particulares habitadas

4 639

Representa el 0.5% del total estatal

Promedio de ocupantes por vivienda

4.9

Promedio de ocupantes por cuarto

2.4

Tenencia de la vivienda

90.1%	Propia
1.8%	Alquilada
7.1%	Familiar o prestada
0.3%	Otra situación
0.7%	No especificado

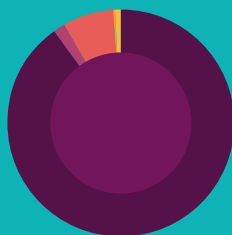

Disponibilidad de TIC

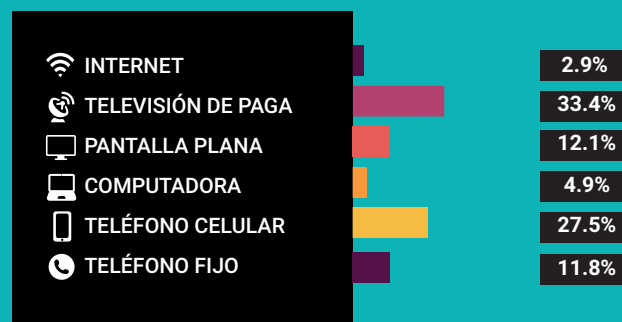

Disponibilidad de servicio de vivienda



Ahorro de energía y separación de residuos



Viviendas con materiales de construcción precarios

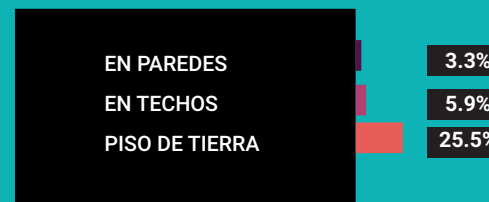

NACIONALIDAD Y ACTA DE NACIMIENTO

Inscripción en el registro civil

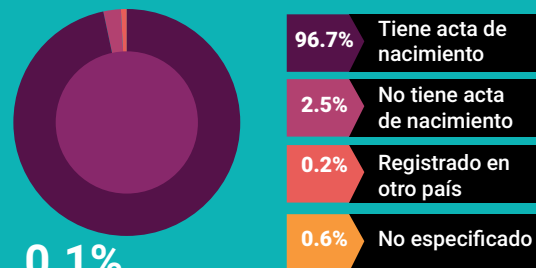

0.1%

De la población total no tiene nacionalidad mexicana

Grupo de edad	Habitantes	% de Población
0-14	9,186	40.3
15-19	2,750	12.0
20-29	3,223	14.1
30-64	6,137	26.9
65 y más	1,450	6.3

Fuente: Instituto Nacional de Estadística y Geografía (2016). Panorama sociodemográfico de Guerrero, 2015 Recuperado en: http://internet.contenidos.inegi.org.mx/contenidos/Productos/prod_serv/contenidos/espanol/bvinegi/productos/nueva_estruc/inter_censal/panorama/702825082208.pdf?platform=hootsuite

DISTRIBUCIÓN DE LA POBLACIÓN DE TLACOACHISTLAHUACA POR GRUPOS DE EDAD

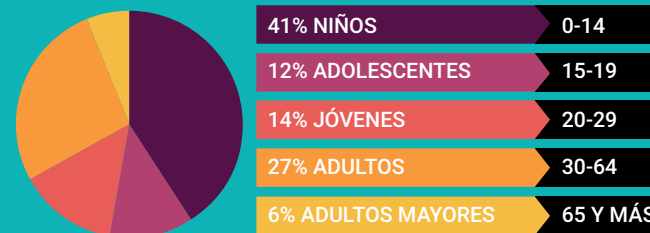

Distribución porcentual de la población según lugar de residencia de 2010

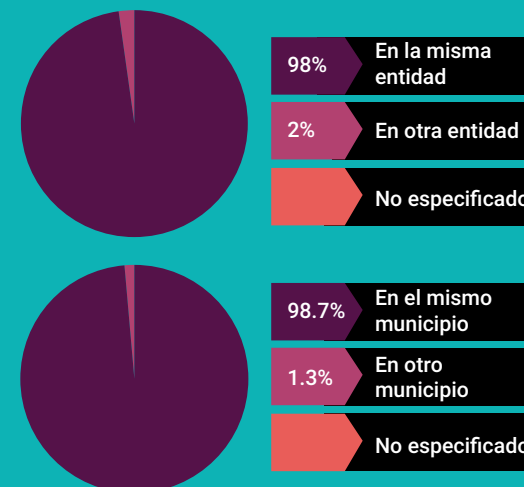

SITUACIÓN CONYUGAL

Población de 12 años y más según situación conyugal

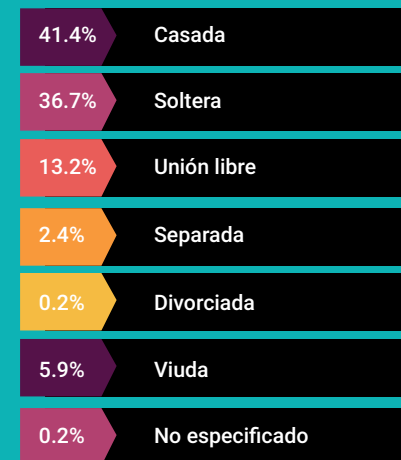

ETNICIDAD

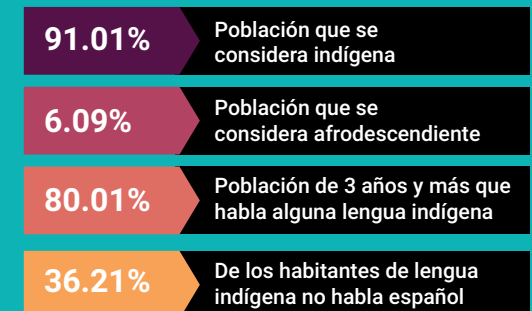

AFILIACIÓN A SERVICIOS DE SALUD

Población afiliada* 74.7%

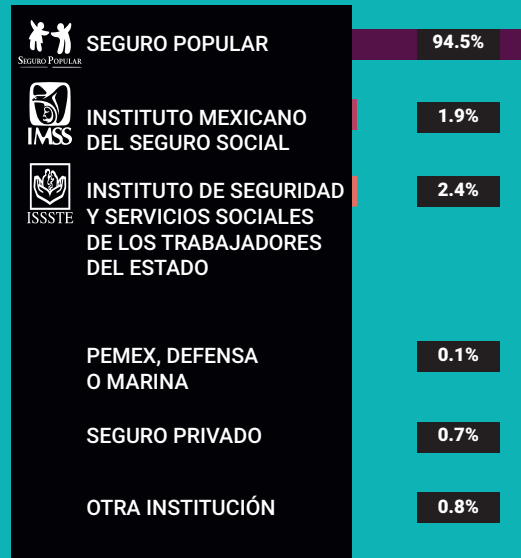

*Incluye afiliaciones múltiples

Pobreza extrema en el municipio

% de habitantes	Habitantes
65.4	15, 059

Fuente: Consejo Nacional de Evaluación de la Política de Desarrollo Social (CONEVAL), Resultados de la medición de Pobreza a nivel municipal 2015 y su comparativo con el año 2010. Recuperado en: https://www.coneval.org.mx/coordinacion/entidades/Guerrero/Paginas/pobreza_municipal2015.aspx

CARACTERÍSTICAS EDUCATIVAS

Población de 15 años y más

83.9%
15 a 24 años

43.1%
25 años y más



Población de 15 años y más según nivel de escolaridad

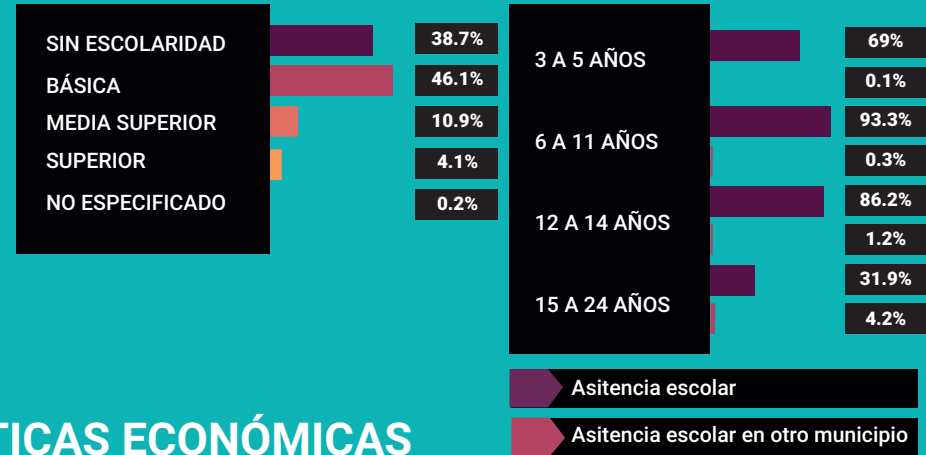

Asistencia y movilidad escolar por grupos de edad

CARACTERÍSTICAS ECONÓMICAS

Población de 12 años y más Económicamente activa (PEA)

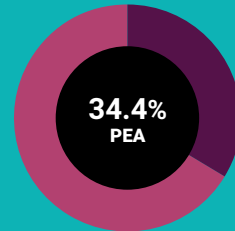

33.7% Mujeres
66.3% Hombres

95.8%	Total
94.2%	Hombres
99.0%	Mujeres

Porcentaje de la población de 12 años y más con condición de actividad no especificada 0.4

No económicamente activa (PNEA)

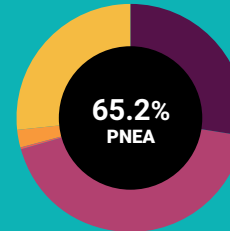

27.6%	Estudiantes
43.1%	Personas dedicadas a los quehaceres del hogar
0.2%	Jubilados o pensionados
2.7%	Personas con alguna limitación física o mental que les impide trabajar
26.4%	Personas en otras actividades no económicas



PROYECCIONES MUNICIPALES 2015-2030

Grupos de edad	2015		2016		2017		2018	
	Hombres	Mujeres	Hombres	Mujeres	Hombres	Mujeres	Hombres	Mujeres
0-4	1515	1512	1517	1513	1508	1507	1496	1496
5-9	1613	1653	1632	1670	1650	1685	1663	1698
10-14	1455	1530	1480	1554	1506	1578	1529	1597
15-19	1151	1284	1165	1300	1183	1317	1200	1333
20-24	883	1040	892	1055	900	1065	905	1073
25-29	711	873	726	894	741	912	753	929
30-34	603	761	619	782	634	801	650	820
35-39	526	652	534	666	544	681	555	696
40-44	465	551	472	564	478	575	482	585
45-49	382	451	389	464	396	475	403	486
50-54	317	382	322	392	327	400	331	408
55-59	283	334	291	347	296	358	301	367
60-64	246	279	256	292	265	305	274	317
65 y más	575	650	596	679	617	707	638	734
Total por sexo	10725	11952	10891	12172	11045	12366	11180	12539
Total	22677		23063		23411		23719	

2019		2020		2021		2022	
Hombres	Mujeres	Hombres	Mujeres	Hombres	Mujeres	Hombres	Mujeres
1479	1481	1460	1464	1441	1446	1423	1427
1672	1707	1676	1709	1669	1704	1654	1689
1547	1613	1560	1625	1570	1633	1576	1637
1218	1348	1234	1360	1247	1369	1257	1374
908	1079	911	1083	913	1086	917	1089
763	943	771	954	775	960	776	963
665	838	680	857	695	873	708	887
567	711	580	726	594	741	608	755
486	594	491	602	496	610	503	619
408	496	413	505	416	513	419	520
335	417	340	425	344	434	349	442
305	375	309	384	312	390	315	396
282	328	290	340	297	350	303	359
660	761	682	790	704	817	727	846
11295	12691	11397	12824	11473	12926	11535	13003
23986		24221		24399		24538	

Fuente: Consejo Nacional de Población (2019). Proyecciones de la población de los municipios de México, 2015-2030. Recuperado de <https://www.gob.mx/conapo/documentos/proyecciones-de-la-poblacion-de-los-municipios-de-mexico-2015-2030>



PROYECCIONES MUNICIPALES 2015-2030

Grupos de edad	2023		2024		2025		2026	
	Hombres	Mujeres	Hombres	Mujeres	Hombres	Mujeres	Hombres	Mujeres
0-4	1402	1405	1378	1381	1351	1352	1321	1321
5-9	1632	1669	1604	1641	1571	1609	1535	1573
10-14	1576	1636	1570	1628	1557	1614	1534	1590
15-19	1263	1376	1265	1371	1263	1364	1258	1353
20-24	921	1090	926	1089	931	1087	935	1082
25-29	776	963	774	961	773	957	772	951
30-34	721	899	729	908	734	913	736	913
35-39	621	770	634	783	646	794	657	805
40-44	511	630	521	639	531	649	542	658
45-49	420	525	422	530	424	534	427	538
50-54	353	450	357	457	360	463	361	467
55-59	318	402	321	408	324	413	327	419
60-64	307	367	311	374	314	379	316	383
65 y más	749	874	772	903	794	931	815	958
Total por sexo	11570	13056	11584	13073	11573	13059	11536	13011
Total	24626		24657		24632		24547	

2027		2028		2029		2030	
Hombres	Mujeres	Hombres	Mujeres	Hombres	Mujeres	Hombres	Mujeres
1288	1284	1251	1244	1210	1201	1166	1152
1496	1533	1452	1487	1402	1434	1346	1375
1501	1555	1460	1513	1412	1462	1359	1405
1249	1338	1236	1319	1219	1294	1196	1263
937	1074	937	1063	935	1049	931	1032
773	945	775	937	778	927	781	916
734	910	731	903	726	893	720	882
667	814	674	820	678	823	679	822
553	668	563	676	573	684	583	691
431	543	437	547	445	552	453	558
362	470	362	473	362	473	363	473
329	423	331	428	332	431	332	433
317	388	318	391	319	394	319	396
834	984	853	1008	869	1030	885	1051
11471	12929	11380	12809	11260	12647	11113	12449
24400		24189		23907		23562	

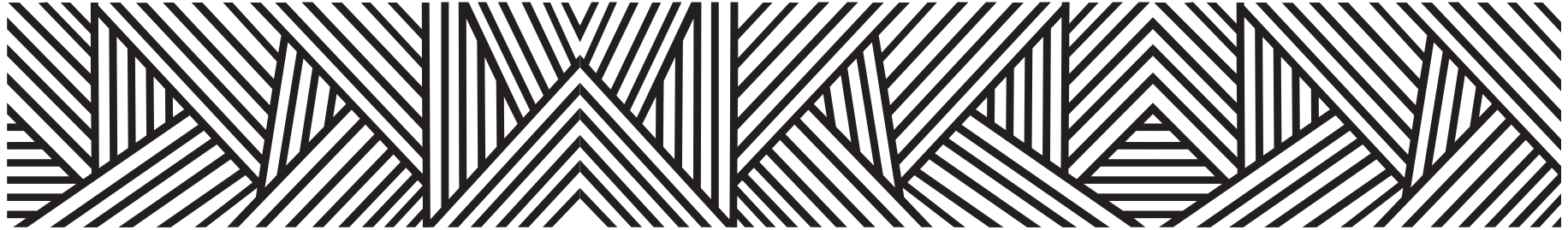

PROYECCIONES DE POBLACIÓN POR GRUPOS DE EDAD 2015-2030

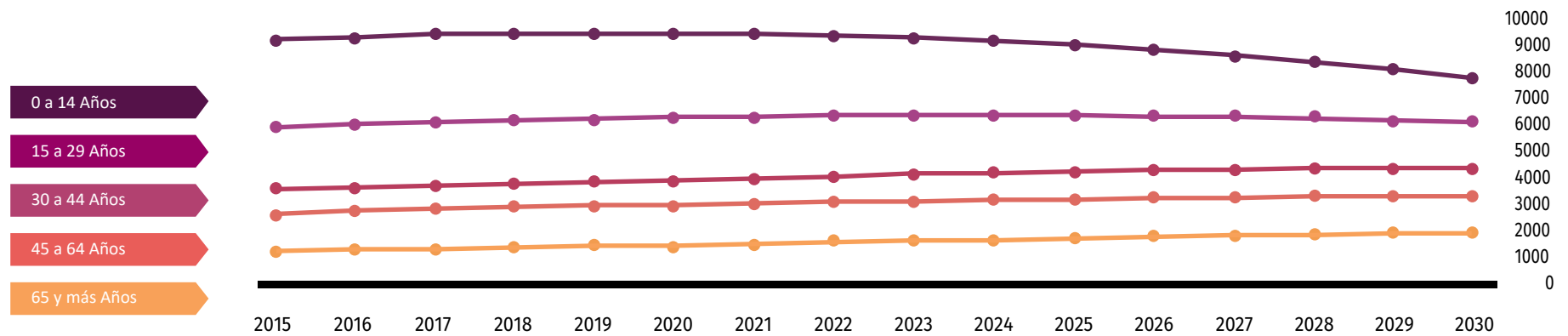

Fuente: Consejo Nacional de Población (2019). Proyecciones de la población de los municipios de México, 2015-2030. Recuperado de <https://www.gob.mx/conapo/documentos/proyecciones-de-la-poblacion-de-los-municipios-de-mexico-2015-2030>

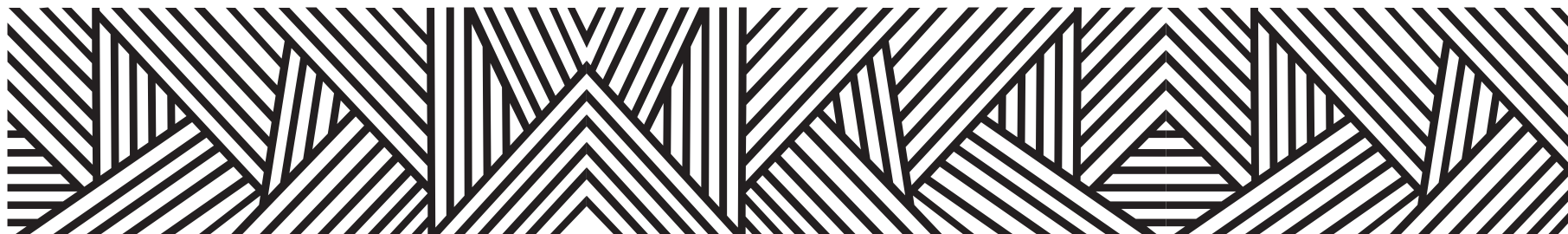

DATOS GEOGRÁFICOS CULTURALES

	Coordenadas y altitud	Colindancias	Otros datos
Ubicación Geográfica	Entre los paralelos 16° 45' y 17° 13' de latitud norte; los meridianos 98° 04' y 98° 30' de longitud oeste; altitud entre 100 y 2 300 m.	Colinda al norte con los municipios de Cochoapa el Grande, Metlatónoc, Alcozauca de Guerrero y el Estado de Oaxaca; al este con el Estado de Oaxaca y el municipio de Xochistlahuaca; al sur con los municipios de Xochistlahuaca, Ometepec e Iguala; al oeste con los municipios de Iguala, Metlatónoc y Cochoapa el Grande.	Ocupa el 1.27% de la superficie del estado. Cuenta con 53 localidades y una población total de 22,771 habitantes.

	Provincia	Subprovincia	Sistemas de topoformas
Fisiografía	Sierra Madre del Sur (100%).	Costas del Sur (56.83%) y Cordillera Costera del Sur (43.17%).	Sierra baja compleja (55.51%), Sierra alta compleja (38.85%), Valle ramificado con lomerío (4.48%) y Valle de laderas tendidas con lomerío (1.16%).

	Región hidrológica	Cuenca	Subcuenca	Corrientes de agua	Cuerpos de agua
Hidrografía	Costa Chica - Río Verde (100%).	R. Ometepec o Grande (99.89%) y R. Atoyac (0.11%).	R. Puente (50.76%), R. San Miguel (26.02%), R. Quetzala (19.92%), R. Santa Catarina (3.19%) y R. Yolatepec (0.11%).	Perennes: Cacao, Camotlán, Chacale, Chacale, Chinapa, El Gavilán, El Limón, Hondo, Jicayán, Las Minas, Platanal, Quetzala, San Isidro, San Martín, San Miguel, San Pedro, Tortolita y Verde Intermitentes: Blanco, Coticha, El Aguacate, El Faisán, El Frijol, El Limoncillo, El Rancho, El Zapote, El Zopilote, Fierro, Grande, Las Trancas, Michapa, Mujer, San Cristóbal, Tenconcueya, Tescomapa, Tlacoachistlahuaca y Topile.	No disponible.

	Flora	Fauna
Principales ecosistemas	La existencia de la vegetación en el municipio está determinada por los tipos de suelo y clima, de ahí que además de árboles frutales como: La rosa de Castilla, el tulipán, la flor de Navidad, la flor bailadora, el cempasúchil; medicinales como zarzaparrilla, fresno, la flor de zauco, cáscara de quina blanca, yerba santa; mochoacan purgantes y maderas diversas en las que sobresalen el encino, ocote, pino en distintas variedades, tepehuaje, morrillo, carrizuelo, cahuayehue, tlanchicón, nanche, capulín, margarita, parota, cacho borrego, además existe selva baja caducifolia y selva mediana caducifolia.	Existen diversas especies entre las que destacan: Armadillo, iguana, tortuga, paloma comilera, chachalaca, venado, perico, guacamaya, zanate, tlacoache, zorra, zorrillo, tusa, tigre y onza.

	Uso del suelo	Vegetación
Uso del suelo y vegetación	Agricultura (5.47%) y zona urbana (0.16%).	Bosque (76.53%), selva (15.19%) y pastizal (2.65%).

Arqueológica y monumentos históricos	Busto de bronce de Juan del Carmen.
--------------------------------------	-------------------------------------

Fuente: Instituto Nacional para el Federalismo y el Desarrollo Municipal (INAFED) Enciclopedia de los Municipios de México [Recuperado en: : www.e-local.gob.mx/wb2/ELOCAL/EMM_guerrero](http://www.e-local.gob.mx/wb2/ELOCAL/EMM_guerrero)

	Artesanías	Gastronomía	Artes
Cultura popular	Se destaca la actividad artesanal que consiste en la elaboración del huipil, que tejen las mujeres amuzgas considerados como los mejores del estado y del país.	Comida: Barbacoa de chivo, res y pollo, platillo de mole rojo y verde, alimentos naturales, frijol con arroz, caldo de res, caldo de langostino y camarón. Bebida: El aguardiente y la chicha, atole de piña o ciruela.	Las Chilenas (Tlacocheña) inspiración de Donaciano, la folklórica y los corridos.

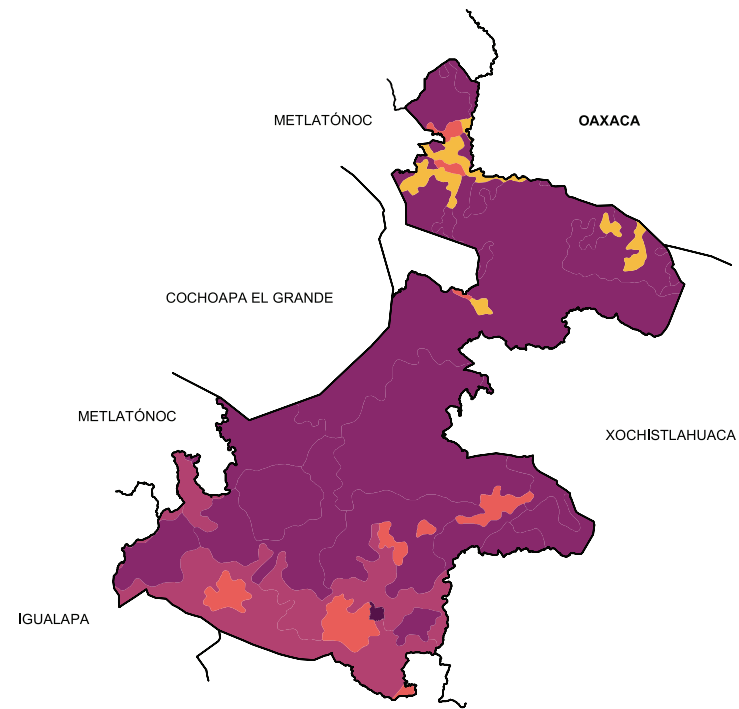
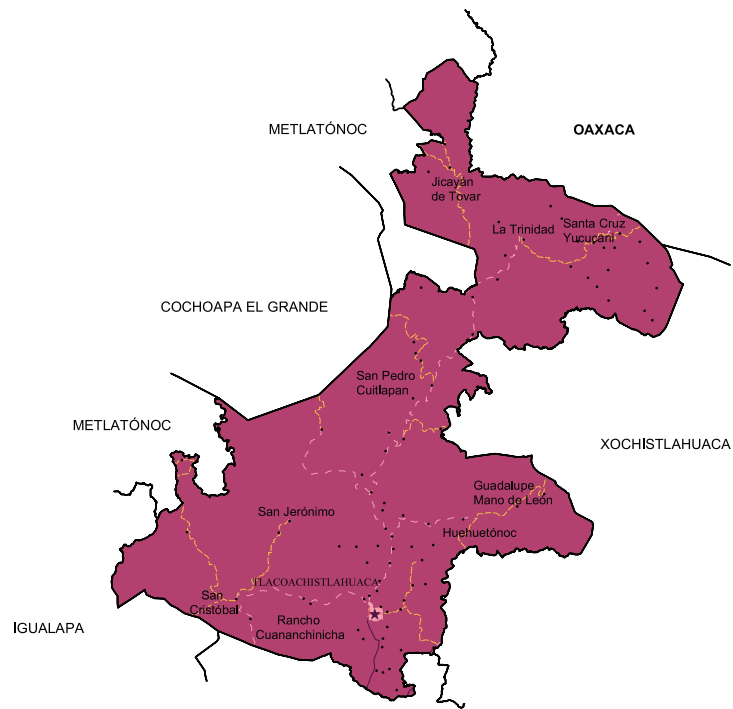

Localidades e Infraestructura para el Transporte





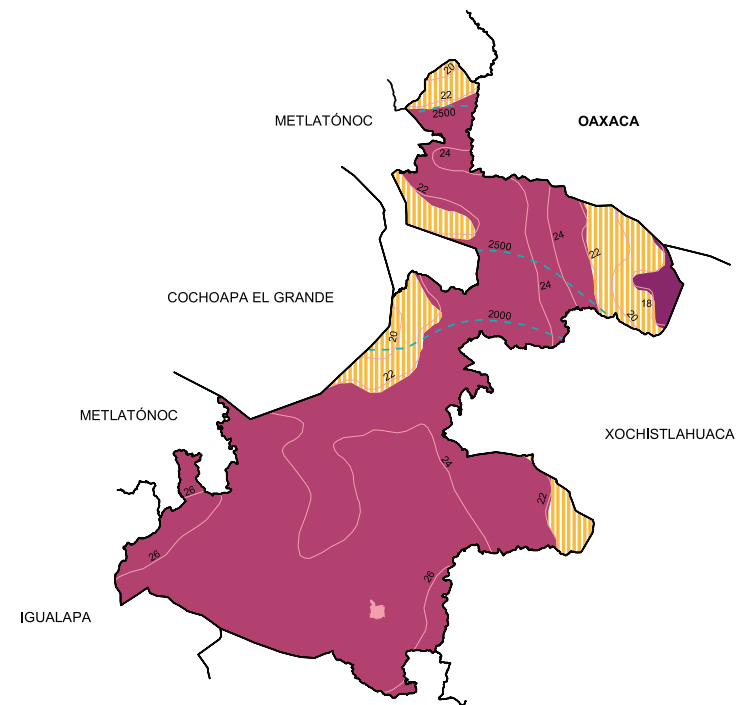
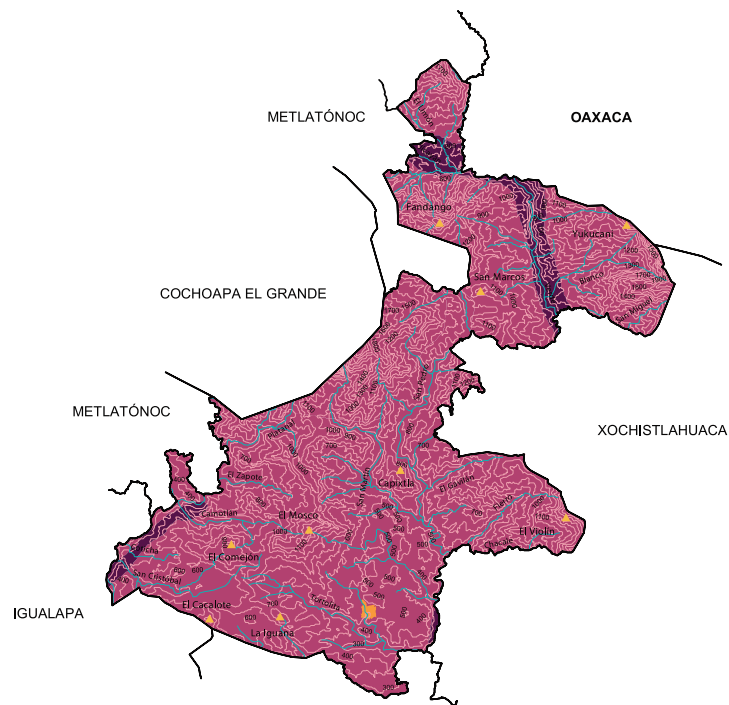

- Carretera de dos carriles
- Calle
- - - Terracería
- - - Brecha
- - - Vereda
- Zona urbana
- ★ Cabecera
- Localidad

Uso de suelo y vegetación







- Agricultura
- Bosque
- Pastizal
- Selva
- Zona urbana



Relieve

-  Curva de nivel
-  Corriente de agua
-  Elevación principal
-  Sierra
-  Valle
-  Zona urbana

Climas

-  Isoyeta en mm
-  Isoterma en °C
-  Cálido subhúmedo con lluvias en verano, de mayor humedad **(84.34%)**
-  Semicalido subhúmedo con lluvias en verano, de mayor humedad **(14.28%)**
-  Templado húmedo con abundantes lluvias en verano **(1.38%)**
-  Zona urbana

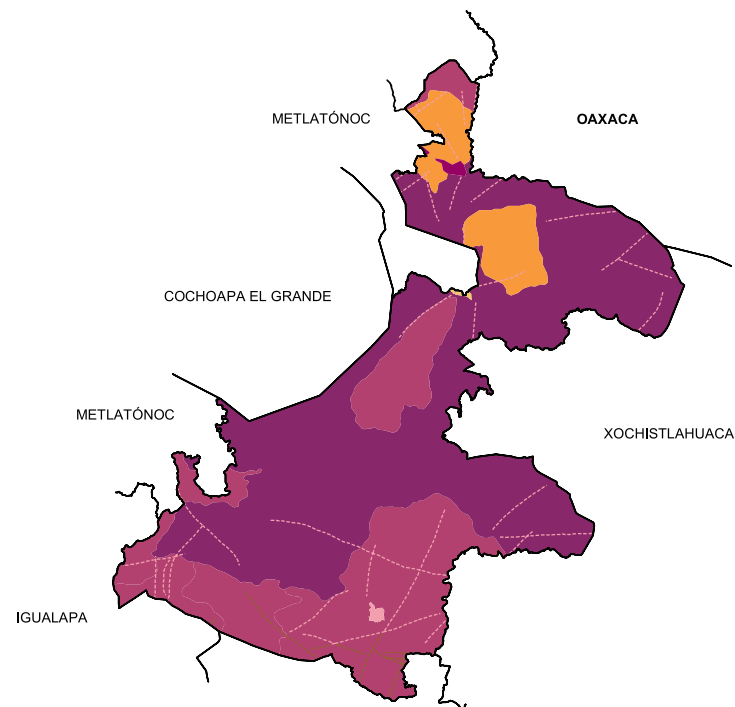
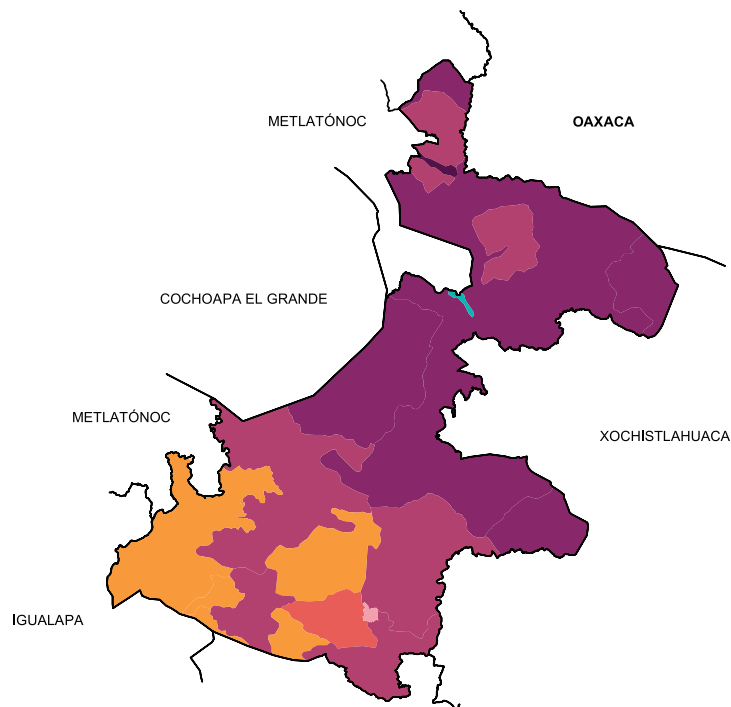

Suelos Dominantes

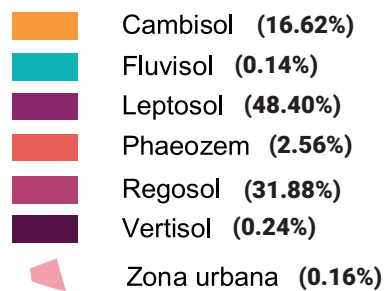

Geología (Clase de roca)

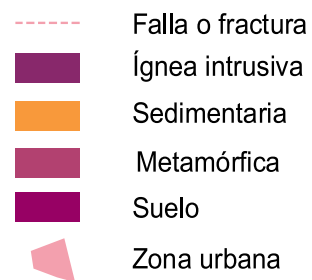

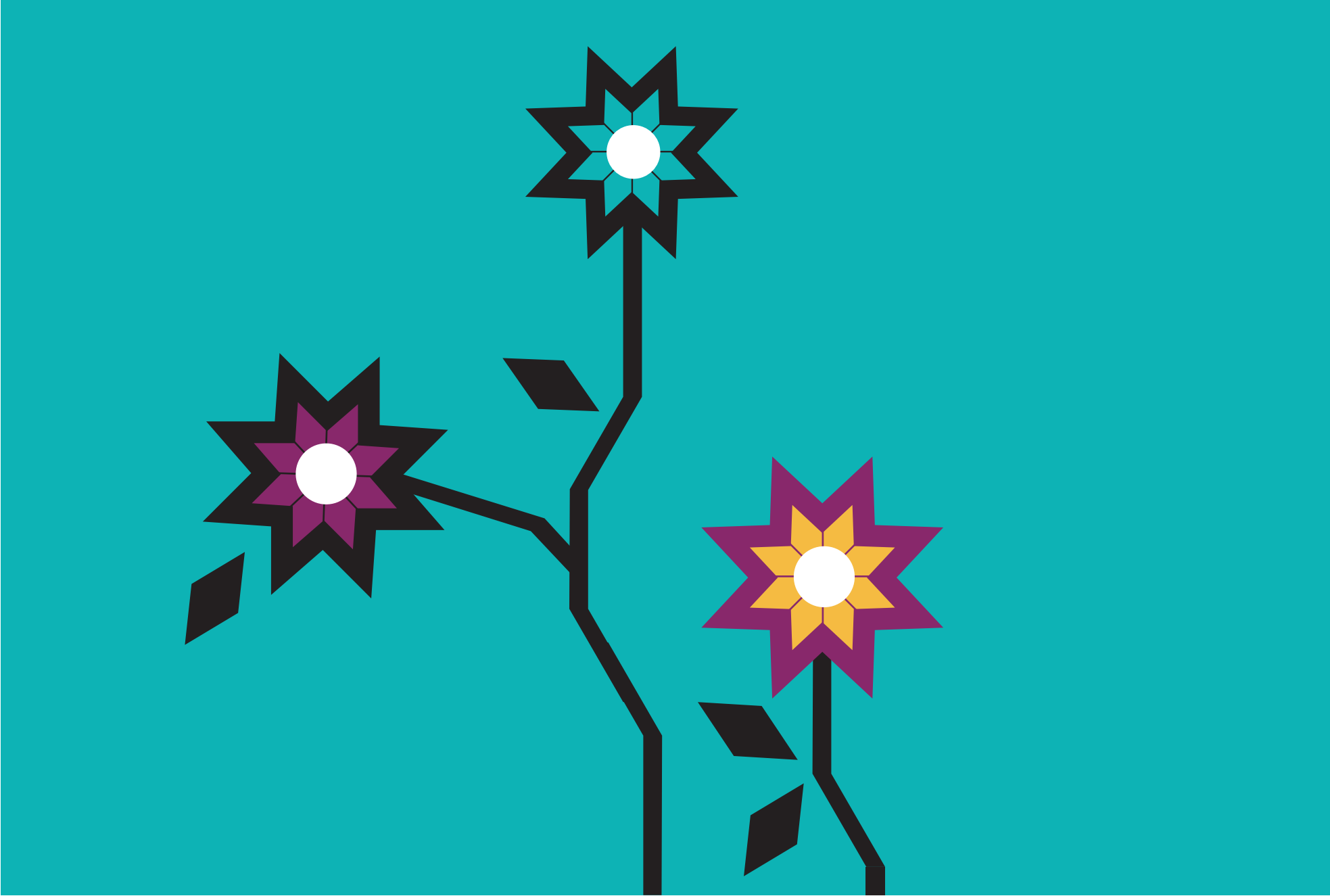



LXX.TLACOAPA

“Río de las jarillas” o “Entre ríos”

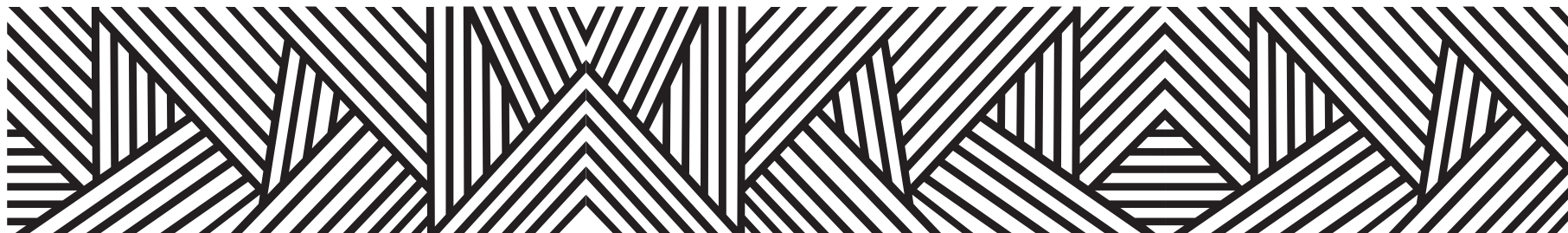

El nombre de Tlacoapa fue Tlacoapan

“Río de las jarillas”

**de los vocablos náhuatl tlacotl-retoña; allo-mimbres; y apan-río,
y en español significa**

“Entre ríos”

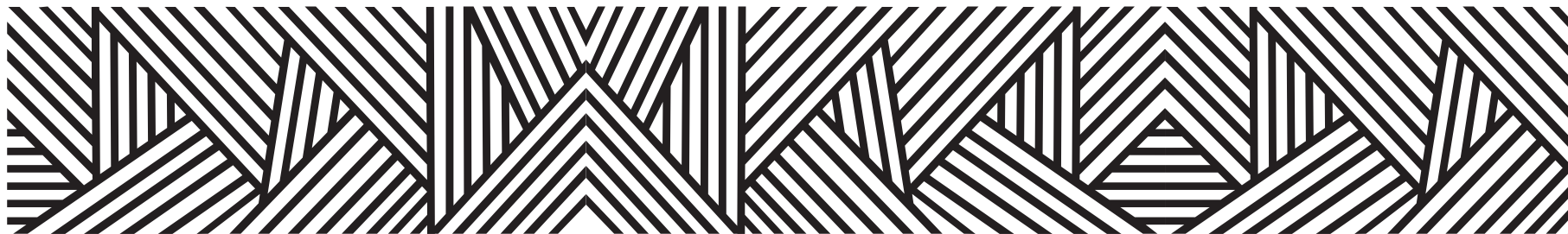

CONTEXTO MUNICIPAL

El municipio de Tlacoapa se localiza en la región Montaña del estado de Guerrero, cuenta con una superficie de 278 km² y densidad de población de 34.8 habitantes por km²; su tasa de crecimiento promedio anual en el periodo 2010-2015, es de (-0.5), con una población de 9, 753 habitantes y se estima que para 2030, sea de 10,540 personas.

El porcentaje de población económicamente activa es del 30.7%, de los cuales 77.6% son hombres y 22.4% mujeres; la población ocupada es del 92.0%, 91.4% son hombres y 94.4% mujeres.

De las 2, 343 viviendas particulares habitadas, el 75.1% disponen de energía eléctrica; de agua entubada el 12.2%; de drenaje el 40.3%; sanitarios 77.7%; en relación a la disponibilidad de bienes y tecnologías de la información y de la comunicación; el 1.2% cuenta con teléfono celular; 2.3% computadora y 0.3% internet.

Según nivel de escolaridad de la población de 15 años y más, el 16.6% no tiene escolaridad; 64.7% tiene educación básica; media superior 14.9% y educación superior 3.6%.

El 93.5% de la población total del municipio, se encuentra afiliada a servicios de salud, entre los que destacan, Seguro Popular con el 98.6% y el ISSSTE 1.4%.

El 85.31% de la población de 3 años y más habla lengua indígena, el 98.75% se considera indígena, la lengua de este municipio es me'phaa (tlapaneco).

Estimaciones del CONAPO, con base en la Encuesta Intercensal 2015 del INEGI, lo clasifica con un índice de marginación muy alto, ocupando el lugar 15 a nivel estatal y 52 en el contexto nacional.

Por otra parte el CONEVAL en su informe 2015, reporta que en el municipio Tlacoapa existen 4,859 personas en pobreza extrema, representa el 49.2% de su población que tienen tres o más carencias de seis posibles y se encuentran por debajo de la línea de bienestar mínimo.

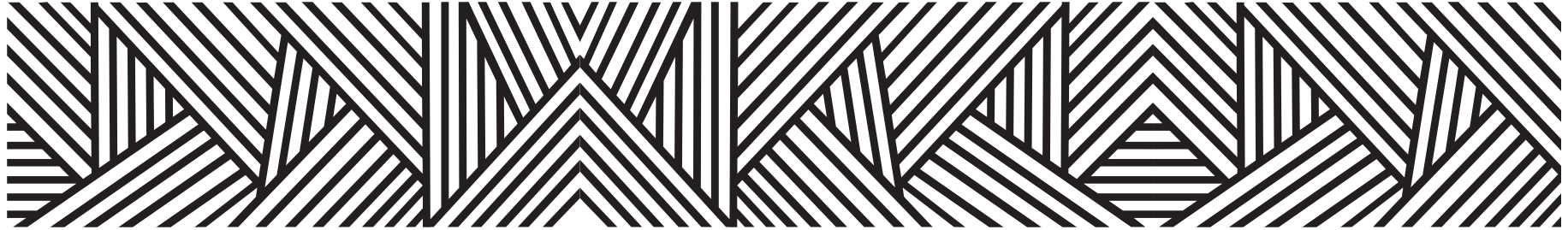

LOCALIDADES DEL MUNICIPIO

1. Tlacoapa
2. Ahuehuete
3. El Campanario
4. El Capulín
5. Chirimoyo
6. Plan de Guadalupe
7. Metlapilapa
8. El Mirador
9. Piedra Escalera
10. Xochistlahuaca
11. Sabana
12. Sabino de Guadalupe
13. Tenamazapa
14. Tlacotepec
15. Totomixtlahuaca
16. Xocoapa
17. Ahuejuyos Asaltados (El Ahuejuyo)
18. Tecolutla
19. Barranca Nopalera
20. Los Mangos (Cuadrilla los Mangos)
21. El Carrizal
22. Cruz de Gallo
23. Buena Vista
24. Tepetates
25. Barranca Perico
26. Laguna Seca
27. San Miguel Tenamazapa (San Miguelito)
28. Kilómetro Doce
29. San Miguel Buenavista
30. Agua Zarca
31. Cerro Viejo
32. Potrero Ciénega
33. Colonia San José
34. Vista Hermosa
35. Colonia Lindavista (Colonia Renacimiento)
36. Tlacoapa Centro Cuatro
37. Tlacoapa Centro Tres
38. Tlacoapa Centro Uno
39. Barranca Cangrejo
40. Cerro Guadalupe
41. Cuatro Caminos (Tierra Colorada)
42. La Magueyera
43. Loma de la Muerte
44. Los Candelario (Barranca los Viejitos)
45. Llano Chiquito
46. Llano San Francisco

47. Llano Zopilote
48. Majahuac de Toro
49. Mata Ñua Ji
50. Piedra de Lodo
51. Xonacatepec
52. Xonacatlán
53. Barranca Zorro
(Rancho Manuel Galeana)
54. Cerro Ometepec
55. Loma Linda Vista
56. Llano Verde
57. Ninguno
58. Tierra Colorada de los Nachi
59. Plan Jacaranda
60. El Duraznal

INDICADORES SOCIODEMOGRÁFICOS

COMPOSICIÓN POR EDAD Y SEXO

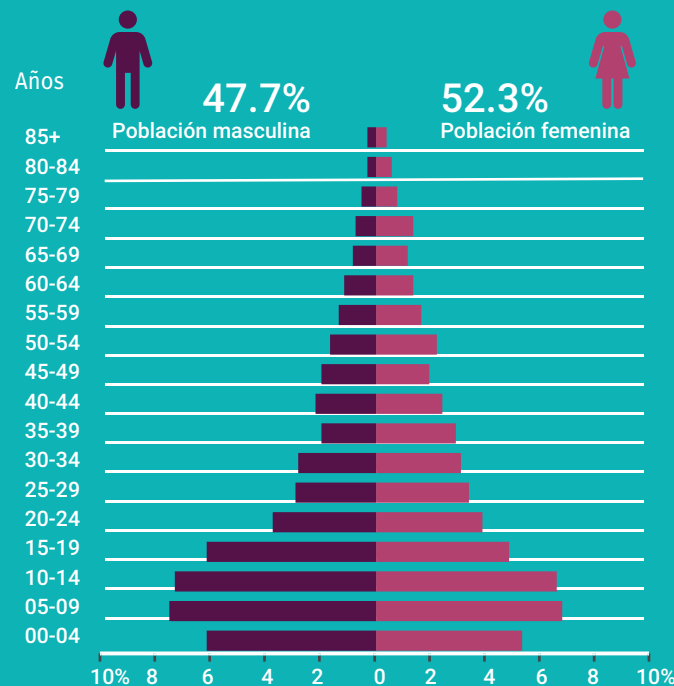
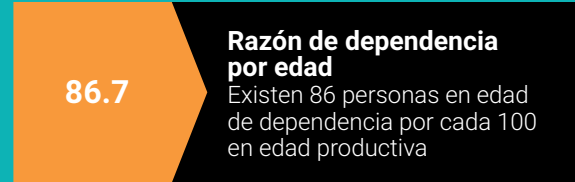
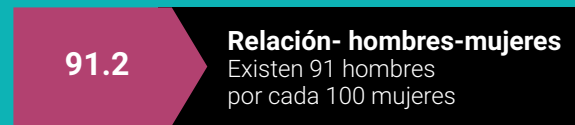
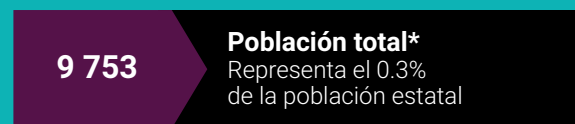

*En viviendas particulares habitadas

DISTRIBUCIÓN TERRITORIAL

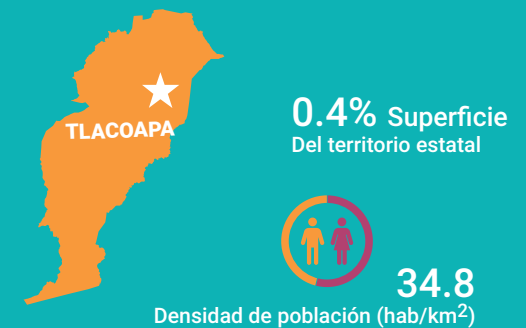

FECUNDIDAD Y MORTALIDAD

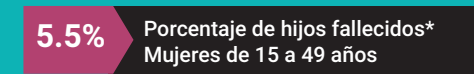
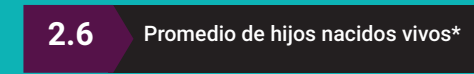

Fuente: Instituto Nacional de Estadística y Geografía (2016). Panorama sociodemográfico de Guerrero, 2015 Recuperado en: http://internet.contenidos.inegi.org.mx/contenidos/Productos/prod_serv/contenidos/espanol/bvinegi/productos/nueva_estruc/inter_censal/panorama/702825082208.pdf?platform=hootsuite

VIVIENDA

Total de viviendas particulares habitadas

2 343

Representa el 0.3% del total estatal

Promedio de ocupantes por vivienda

4.2

Promedio de ocupantes por cuarto

1.7

Tenencia de la vivienda

93.4%	Propia
2.0%	Alquilada
3.8%	Familiar o prestada
0.1%	Otra situación
0.7%	No especificado

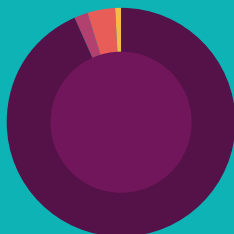

Disponibilidad de TIC

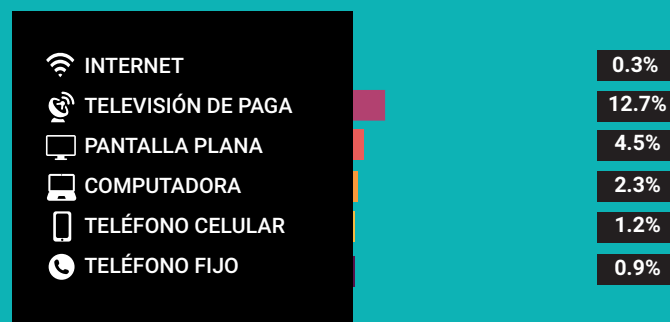

Disponibilidad de servicio de vivienda



Ahorro de energía y separación de residuos



Viviendas con materiales de construcción precarios

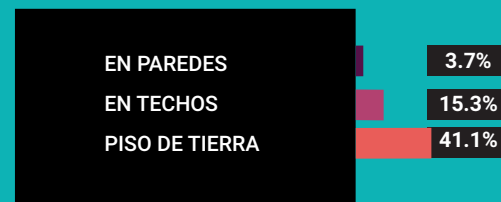

NACIONALIDAD Y ACTA DE NACIMIENTO

Inscripción en el registro civil

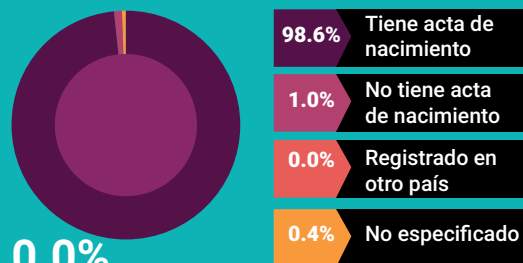

0.0%

De la población total no tiene nacionalidad mexicana

Grupo de edad	Habitantes	% de Población
0-14	3,830	39.2
15-19	1,061	10.8
20-29	1,358	13.9
30-64	2,804	28.7
65 y más	696	7.1

Fuente: Instituto Nacional de Estadística y Geografía (2016). Panorama sociodemográfico de Guerrero, 2015 Recuperado en: http://internet.contenidos.inegi.org.mx/contenidos/Productos/prod_serv/contenidos/espanol/bvinegi/productos/nueva_estruc/inter_censal/panorama/702825082208.pdf?platform=hootsuite

DISTRIBUCIÓN DE LA POBLACIÓN DE TLACOAPA POR GRUPOS DE EDAD

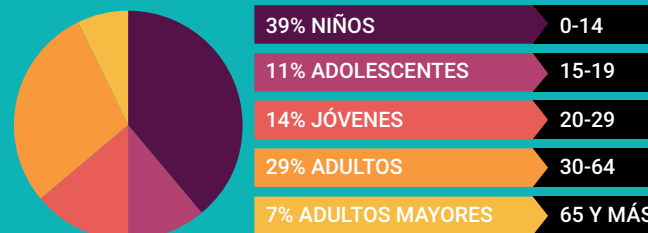

Distribución porcentual de la población según lugar de residencia de 2010

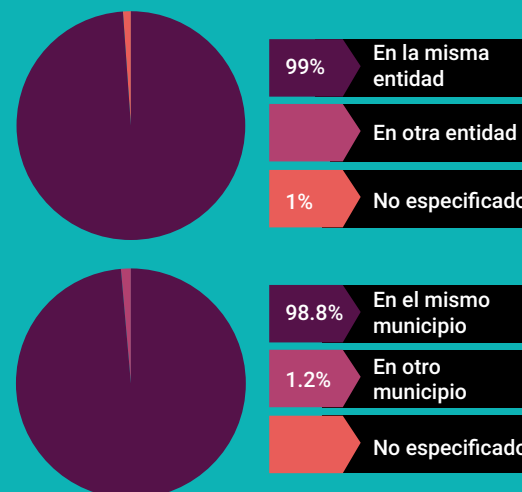

SITUACIÓN CONYUGAL

Población de 12 años y más según situación conyugal

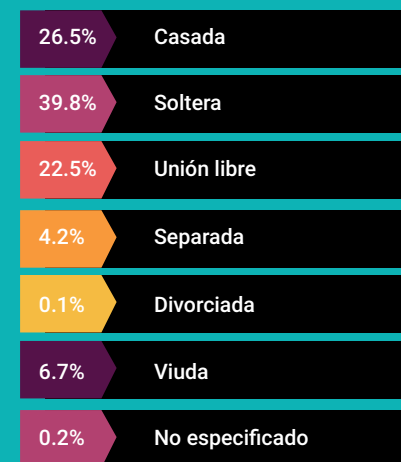

ETNICIDAD

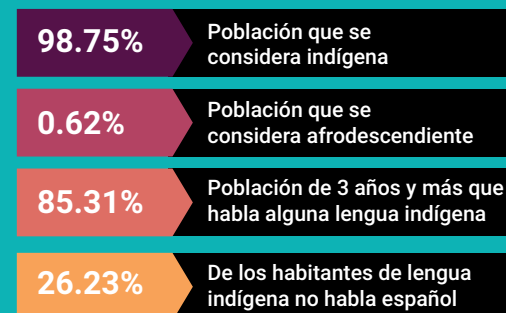

AFILIACIÓN A SERVICIOS DE SALUD

Población afiliada* 93.5%

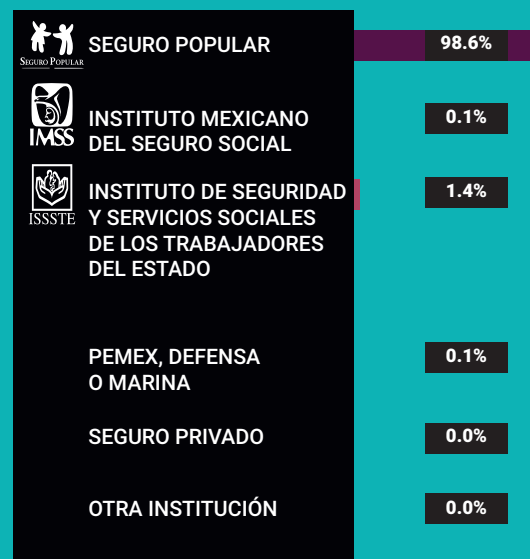

*Incluye afiliaciones múltiples

Pobreza extrema en el municipio

% de habitantes	Habitantes
49.2	4,859

Fuente: Consejo Nacional de Evaluación de la Política de Desarrollo Social (CONEVAL), Resultados de la medición de Pobreza a nivel municipal 2015 y su comparativo con el año 2010. Recuperado en: https://www.coneval.org.mx/coordinacion/entidades/Guerrero/Paginas/pobreza_municipal2015.aspx

CARACTERÍSTICAS EDUCATIVAS

Población de 15 años y más

96.3%
15 a 24 años

69.1%
25 años y más



Población de 15 años y más según nivel de escolaridad



Asistencia y movilidad escolar por grupos de edad



CARACTERÍSTICAS ECONÓMICAS

Población de 12 años y más Económicamente activa (PEA)

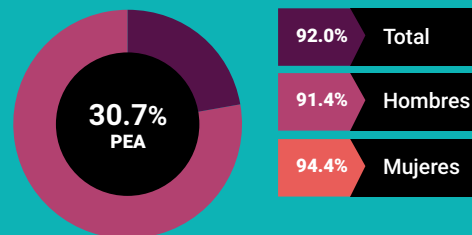

22.4% Mujeres
77.6% Hombres

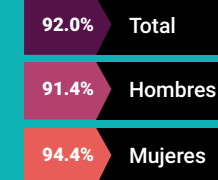

Porcentaje de la población de 12 años y más con condición de actividad no especificada 0.3

No económicamente activa (PNEA)

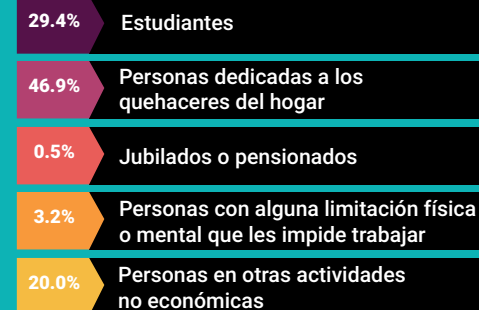
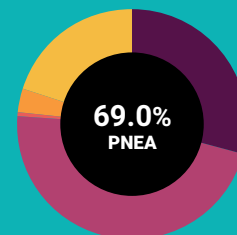



PROYECCIONES MUNICIPALES 2015-2030

Grupos de edad	2015		2016		2017		2018	
	Hombres	Mujeres	Hombres	Mujeres	Hombres	Mujeres	Hombres	Mujeres
0-4	667	632	663	625	655	615	647	605
5-9	721	693	725	692	728	690	731	689
10-14	646	630	653	631	661	633	668	634
15-19	508	487	512	488	518	490	524	492
20-24	374	395	378	398	381	401	384	403
25-29	292	356	299	364	306	372	312	379
30-34	245	316	251	323	257	330	263	336
35-39	213	280	214	283	216	286	219	290
40-44	205	255	206	259	207	261	206	263
45-49	191	227	193	231	196	235	199	239
50-54	168	204	171	208	173	210	175	213
55-59	143	186	146	190	149	193	151	196
60-64	115	165	119	169	121	174	124	178
65 y más	269	432	274	446	279	458	284	471
Total por sexo	4757	5258	4804	5307	4847	5348	4887	5388
Total	10015		10111		10195		10275	

2019		2020		2021		2022	
Hombres	Mujeres	Hombres	Mujeres	Hombres	Mujeres	Hombres	Mujeres
637	594	628	584	618	575	611	566
732	687	732	684	727	679	720	671
674	634	678	633	681	632	683	630
531	494	537	495	543	496	547	496
386	404	387	405	389	406	391	407
317	385	321	390	323	393	325	395
269	343	275	350	282	356	287	362
223	295	227	299	232	305	237	310
207	265	207	268	209	270	211	274
201	243	203	247	205	251	206	254
177	216	180	220	183	224	186	229
153	198	155	201	157	204	159	207
127	183	130	187	132	191	134	195
290	485	297	500	304	514	311	530
4924	5426	4957	5463	4985	5496	5008	5526
10350		10420		10481		10534	

Fuente: Consejo Nacional de Población (2019). Proyecciones de la población de los municipios de México, 2015-2030. Recuperado de <https://www.gob.mx/conapo/documentos/proyecciones-de-la-poblacion-de-los-municipios-de-mexico-2015-2030>



PROYECCIONES MUNICIPALES 2015-2030

Grupos de edad	2023		2024		2025		2026	
	Hombres	Mujeres	Hombres	Mujeres	Hombres	Mujeres	Hombres	Mujeres
0-4	602	559	594	552	585	545	575	538
5-9	710	662	698	653	685	642	672	632
10-14	683	628	681	624	677	618	669	610
15-19	549	495	550	492	550	489	548	486
20-24	393	407	395	407	397	406	398	405
25-29	325	395	326	395	325	394	325	392
30-34	293	368	297	372	300	375	301	376
35-39	242	315	247	321	252	326	258	332
40-44	215	277	219	281	224	286	229	291
45-49	207	257	208	259	210	262	212	266
50-54	189	234	192	238	195	243	197	248
55-59	162	210	165	215	168	219	171	223
60-64	136	199	138	202	140	205	142	208
65 y más	320	545	328	561	337	579	346	595
Total por sexo	5026	5551	5038	5572	5045	5589	5043	5602
Total	10577		10610		10634		10645	

2027		2028		2029		2030	
Hombres	Mujeres	Hombres	Mujeres	Hombres	Mujeres	Hombres	Mujeres
565	531	554	525	542	519	530	513
657	621	640	609	622	597	602	584
657	599	643	586	626	571	607	555
545	481	540	476	533	470	524	462
398	403	397	399	395	395	392	389
325	390	326	387	326	383	327	378
302	376	302	375	301	373	299	370
263	337	267	341	271	345	274	348
234	296	240	301	245	306	251	311
215	269	219	274	224	279	229	284
199	252	201	256	203	261	205	265
174	228	178	234	181	239	184	245
144	211	146	215	148	219	150	224
355	611	364	626	373	641	382	656
5033	5605	5017	5604	4990	5598	4956	5584
10638		10621		10588		10540	

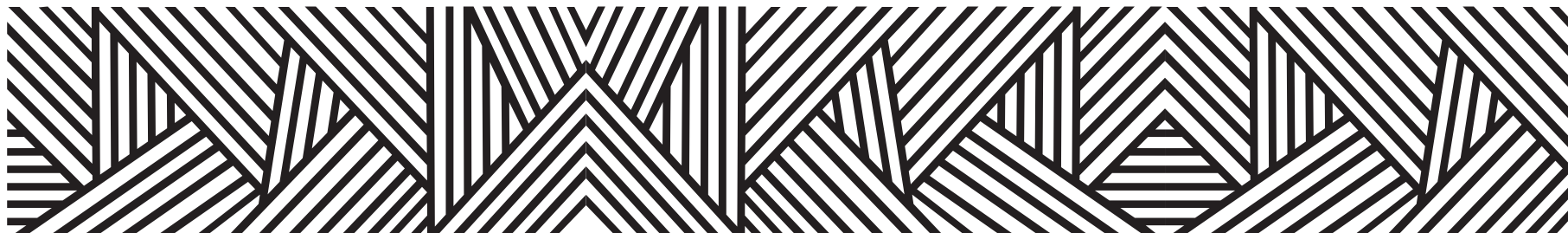

PROYECCIONES DE POBLACIÓN POR GRUPOS DE EDAD 2015-2030

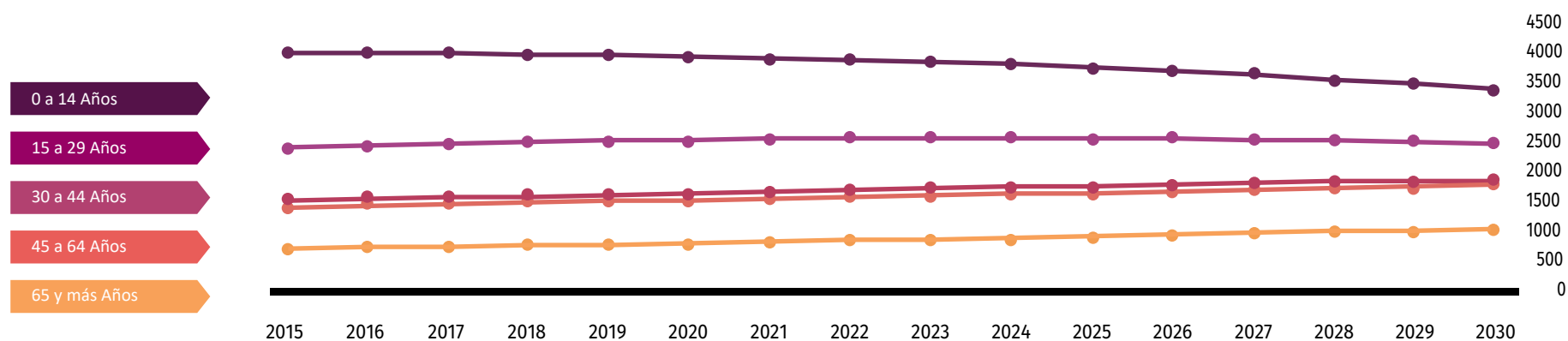

Fuente: Consejo Nacional de Población (2019). Proyecciones de la población de los municipios de México, 2015-2030. Recuperado de <https://www.gob.mx/conapo/documentos/proyecciones-de-la-poblacion-de-los-municipios-de-mexico-2015-2030>



DATOS GEOGRÁFICOS CULTURALES

	Coordenadas y altitud	Colindancias	Otros datos
Ubicación Geográfica	Entre los paralelos 17° 04' y 17° 21' de latitud norte; los meridianos 98° 40' y 98° 53' de longitud oeste; altitud entre 700 y 2 900 m.	Colinda al norte con los municipios de Zapotitlán Tablas, Copanatoyac y Malinaltepec; al este con el municipio de Malinaltepec; al sur con los municipios de Malinaltepec, San Luis Acatlán y Acatepec; al oeste con los municipios de Acatepec y Zapotitlán Tablas.	Ocupa el 0.44% de la superficie del estado. Cuenta con 60 localidades y una población total de 9,753 habitantes.

	Provincia	Subprovincia	Sistemas de topoformas
Fisiografía	Sierra Madre del Sur (100%).	Cordillera Costera del Sur (100%).	Sierra alta compleja (86.11%) y Cañón típico (13.89%).

	Región hidrológica	Cuenca	Subcuenca	Corrientes de agua	Cuerpos de agua
Hidrografía	Costa Chica - Río Verde (88.53%) y Balsas (11.47%).	R. Papagayo (88.53%) y R. Tlapaneco (11.47%).	R. Unión (88.53%) y R. Tlapaneco (11.47%).	Perennes: Malinaltepec y Tameaco Intermitentes: Ahuejuyo, Apetzuca, El Gachupín, El Perico, El Sabino, El Timbre, Grande, La Flor, La Huerta, La Nopalera, La Sabana, Mamey, Mango, Mexcalapa, Monte Alegre, Potrerillos, Tenamazapa, Tlacoapa, Zapoteco, Zilacayota y Zontecomapa.	No disponible.

Principales ecosistemas	Flora	Fauna
	La vegetación existente en el municipio está compuesta por selva baja caducifolia y bosques de pino, encino. Con relación a la selva baja caducifolia ésta se caracteriza porque sus especies cambian de follaje en época de secas, sus alturas varían desde los 5 hasta los 30 metros.	La fauna se compone principalmente por animales comunes como: Conejos, liebres, tuzas, gato montés, tigrillos, pumas, coyotes, zorros, venados, palomas, zopilotes, etc.

Uso del suelo y vegetación	Uso del suelo	Vegetación
	Agricultura (1.40%) y zona urbana (0.28%).	Bosque (84.26%) y pastizal (14.06%).

Arqueológica y monumentos históricos	No disponible.
--------------------------------------	----------------

Fuente: Instituto Nacional para el Federalismo y el Desarrollo Municipal (INAFED) Enciclopedia de los Municipios de México [Recuperado en: : www.e-local.gob.mx/wb2/ELOCAL/EMM_guerrero](http://www.e-local.gob.mx/wb2/ELOCAL/EMM_guerrero)

Cultura popular	Artesanías	Gastronomía	Artes
	La elaboración del sombrero de palma; la cintilla, bolsas, petates, también elaboran gabanes con lana de borrego.	Comida: Mole de guajolote, cuyos ingredientes son el picante rojo; y el aporreadillo, elaborado con cecina y salsa de jitomate, además como antojito los tamales de carne con atole blanco. Bebida: El mezcal, pulque y atole blanco.	Se escucha musica de banda popular y tropical.

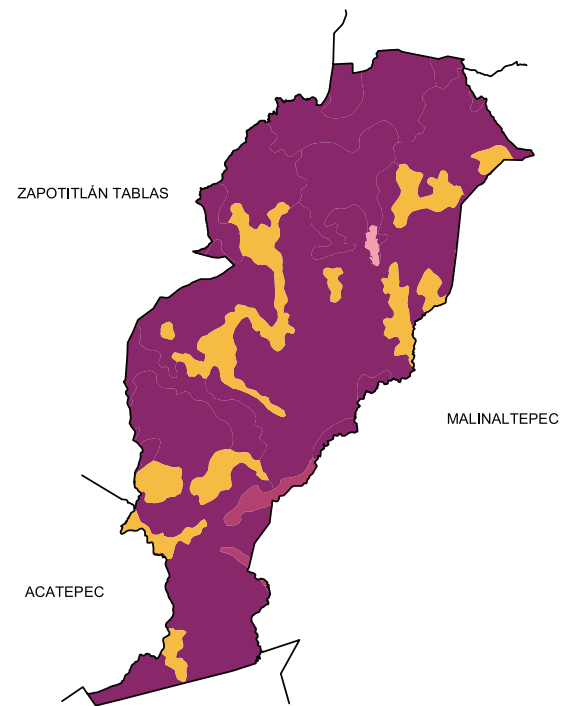

Localidades e Infraestructura para el Transporte





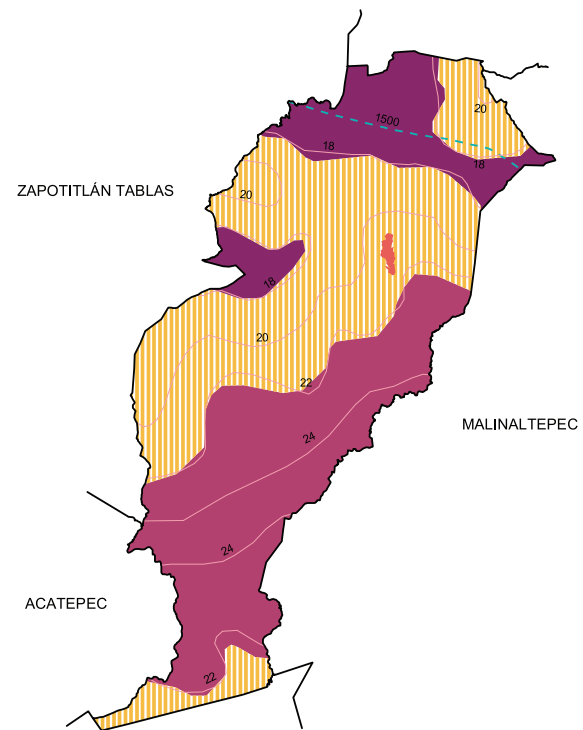
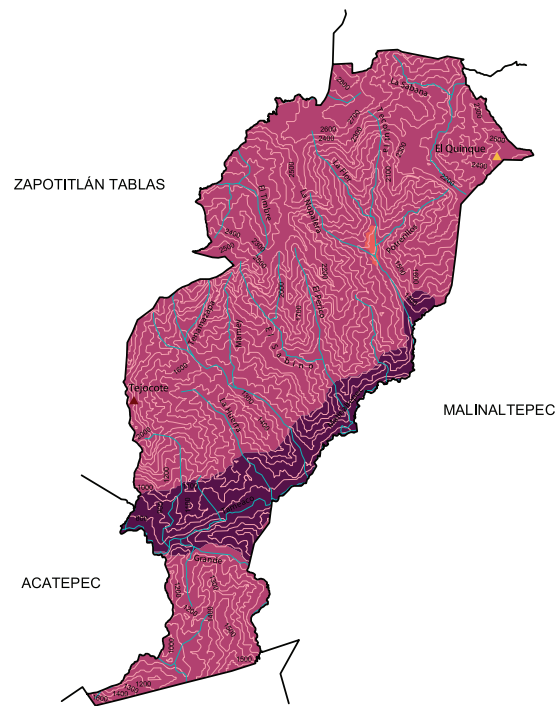

-  Calle
-  Terracería
-  Brecha
-  Zona urbana
-  Cabecera
-  Localidad

Uso de suelo y vegetación







-  Agricultura
-  Bosque
-  Pastizal
-  Zona urbana



Relieve

-  2500 Curva de nivel
-  Corriente de agua
-  Elevación principal
-  Cañón
-  Sierra
-  Zona urbana

Climas

-  Isoyeta en mm
-  Isotherma en °C
-  Cálido subhúmedo con lluvias en verano, de mayor humedad **(35.96%)**
-  Semicálido subhúmedo con lluvias en verano, de mayor humedad **(49.06%)**
-  Templado subhúmedo con lluvias en verano, de mayor humedad **(14.98%)**
-  Zona urbana

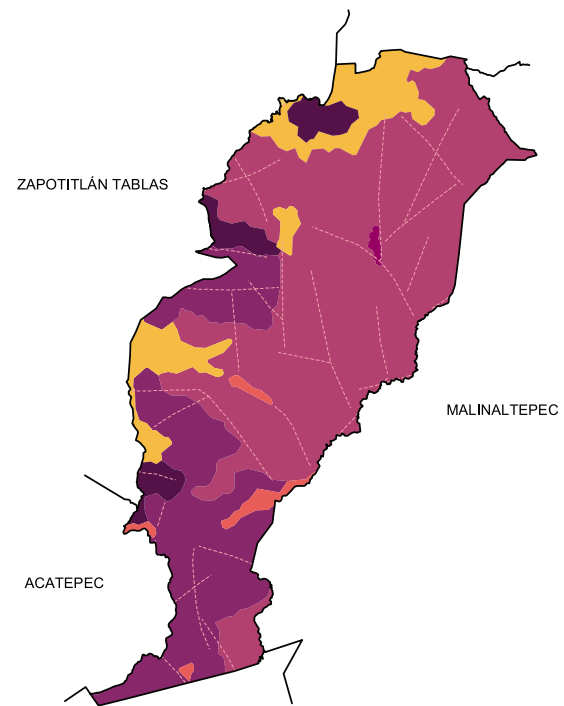
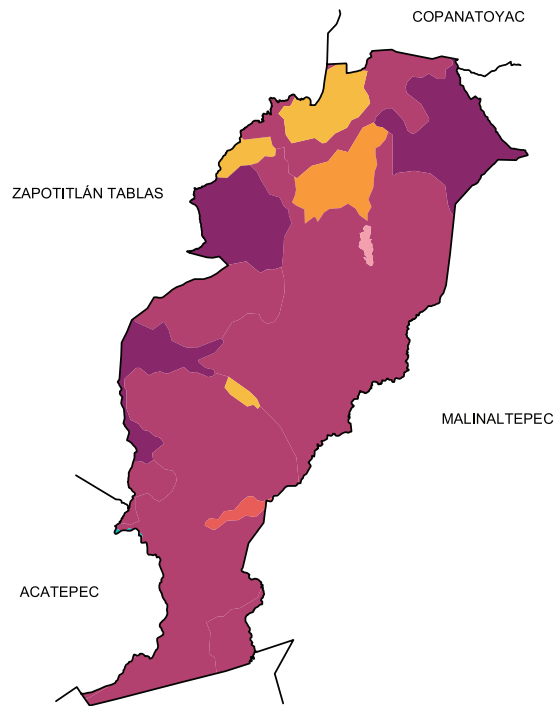

Suelos Dominantes

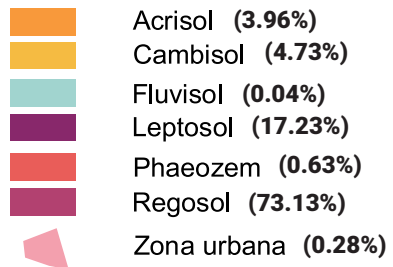

Geología (Clase de roca)

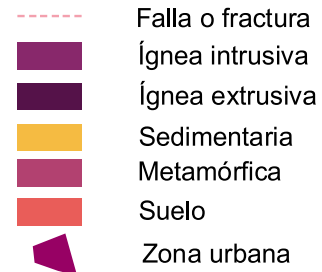

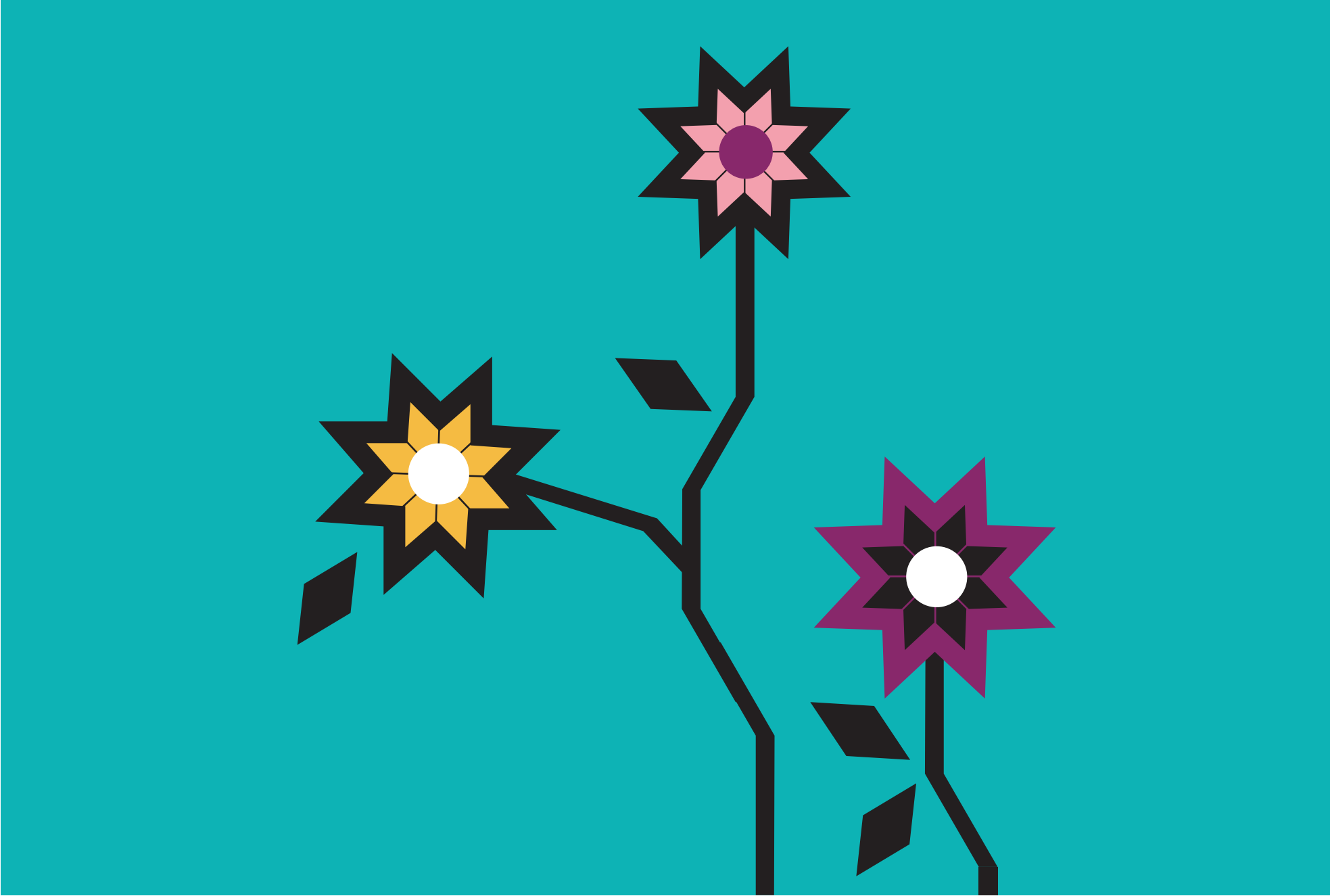



LXXI.TLALCHAPA

“Juego de pelota sobre agua” o
“Tierra arenosa”

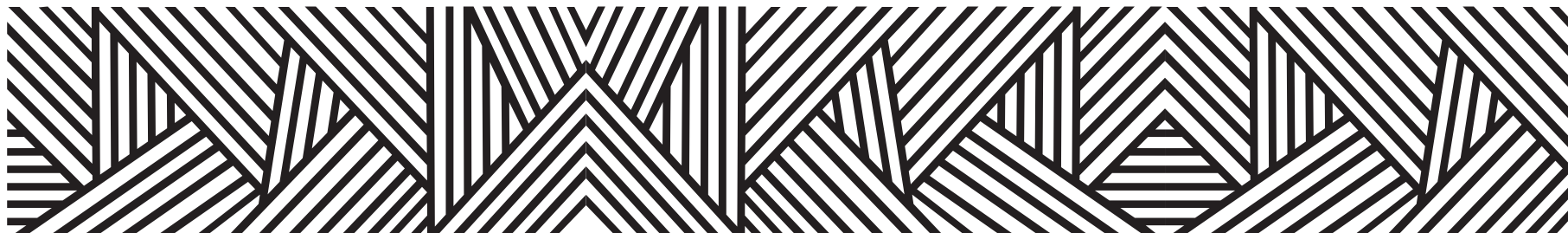

La palabra Tlalchapa se deriva de los vocablos náhuatl: tlalchi, que significa juego de pelota y apan, que significa sobre agua, por lo que en conjunto se traduce como

“Juego de pelota sobre agua”

otra versión le da significado de

“Tierra arenosa”

esta es la más divulgada pero carente de bases.

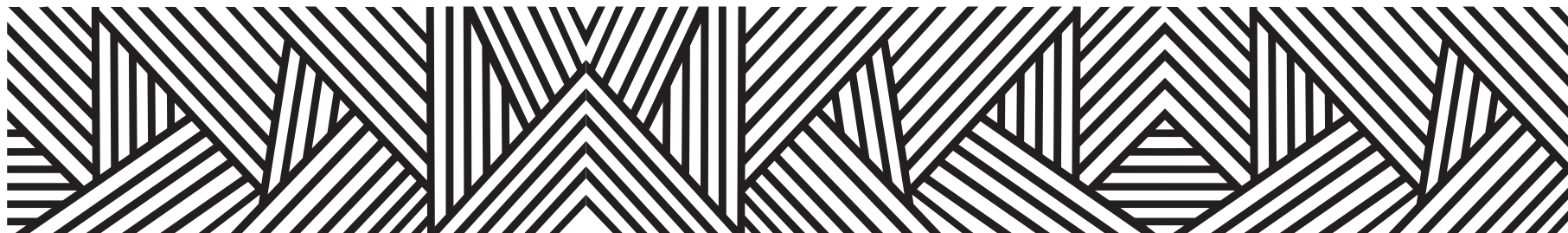

CONTEXTO MUNICIPAL

El municipio de Tlalchapa se localiza en la región Tierra Caliente del estado de Guerrero, cuenta con una superficie de 463 km² y densidad de población de 26.3 habitantes por km²; su tasa de crecimiento promedio anual en el periodo 2010-2015, es de (1.6), con una población de 12, 404 habitantes y se estima que para 2030, sea de 13,925 personas.

El porcentaje de población económicamente activa es del 33.2%, de los cuales 78.1% son hombres y 21.9% mujeres; la población ocupada es del 92.9%, 91.1% son hombres y 99.1% mujeres.

De las 3, 436 viviendas particulares habitadas, el 99.0% disponen de energía eléctrica; de agua entubada el 38.2%; de drenaje el 92.1%; sanitarios 91.3%; en relación a la disponibilidad de bienes y tecnologías de la información y de la comunicación; el 45.1% cuenta con teléfono celular; 13.4% computadora y 14.7% internet.

Según nivel de escolaridad de la población de 15 años y más, el 17.8% no tiene escolaridad; 51.4% tiene educación básica; media superior 18.1% y educación superior 11.2%.

El 79.4% de la población total del municipio, se encuentra afiliada a servicios de salud, entre los que destacan, Seguro Popular con el 86.2% y el ISSSTE 12.4%.

Estimaciones del CONAPO, con base en la Encuesta Intercensal 2015 del INEGI, lo clasifica con un índice de marginación alto, ocupando el lugar 63 a nivel estatal y 993 en el contexto nacional.

Por otra parte el CONEVAL en su informe 2015, reporta que en el municipio de Tlalchapa existen 2,023 personas en pobreza extrema, representa el 15.4% de su población que tienen tres o más carencias de seis posibles y se encuentran por debajo de la línea de bienestar mínimo.

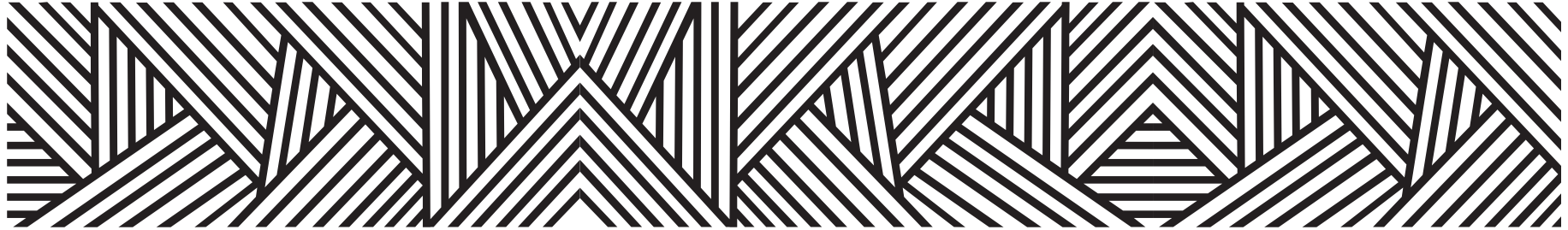

LOCALIDADES DEL MUNICIPIO

1. Tlalchapa
2. El Aguacate
3. El Coco
4. Colonia Cuauhtémoc
5. Cuauhlotitlán
6. Chapultepec (El Chapul)
7. El Chucumpún
8. La Montaña
9. Los Nopales
10. Otlatepec (Agua del Padre)
11. Puerto de Allende (Puerta de Arriba)
12. San Jacinto (San Jacinto de la Palma)
13. San Juan
14. San Miguel Tecomatlán
15. San Vicente
16. El Tamarindo del Río
17. Tenancingo
18. Tlanexpa
19. Villa Madero (El Potrero)
20. El Paso de Amatitlán
21. La Cacánicua de Arriba
22. El Charco
23. La Ceiba (Las Ceibas)
24. Huaxquial
25. El Rancho Boca de la Barranca
26. La Rueda
27. Cacánicua (Cacánicua de Abajo)
28. Colonia el Depósito
29. Ninguno
30. Huertas la Ciénega
31. Huerta Laja
32. Rancho el Recodo

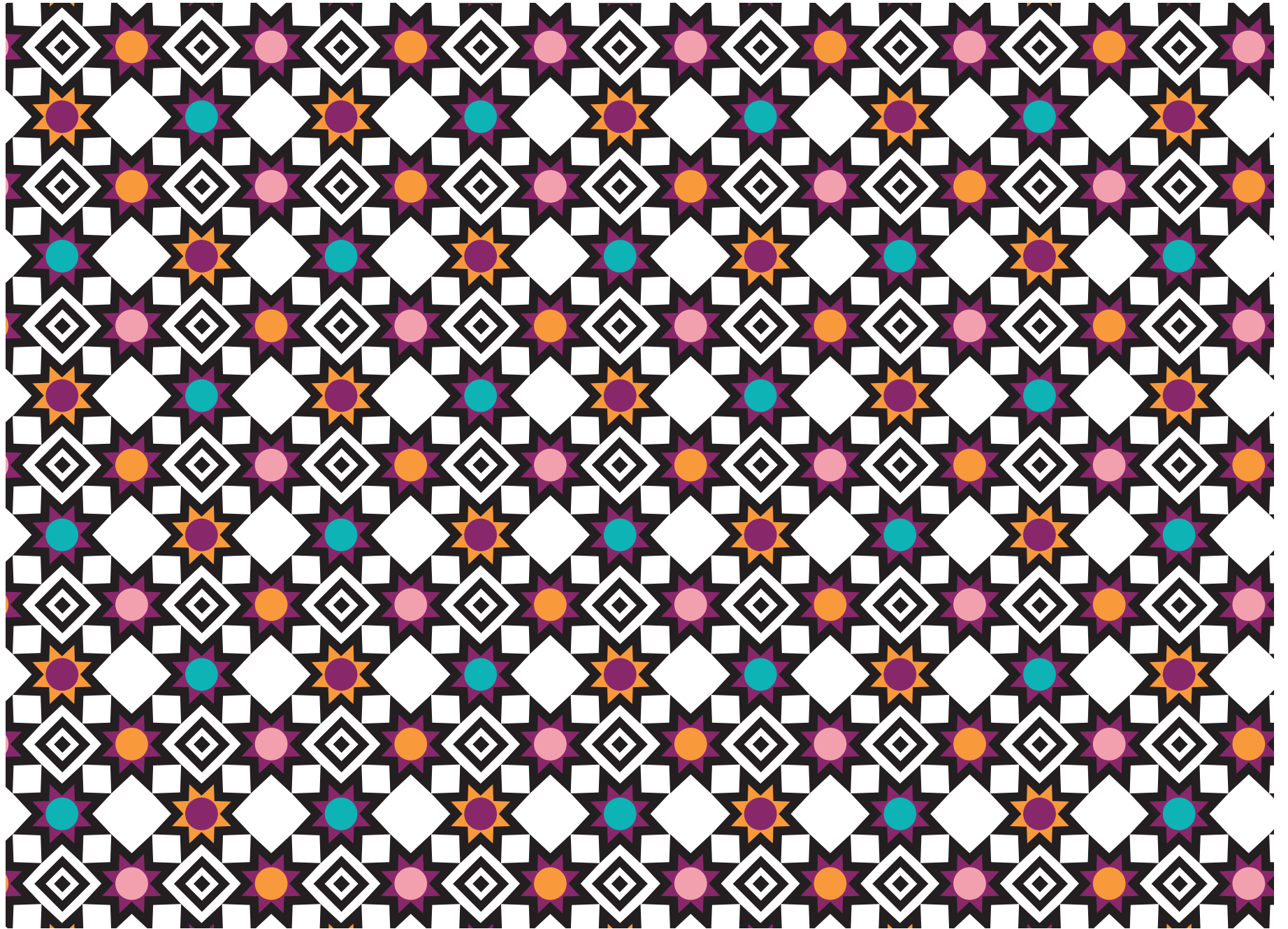

INDICADORES SOCIODEMOGRÁFICOS

COMPOSICIÓN POR EDAD Y SEXO



*En viviendas particulares habitadas

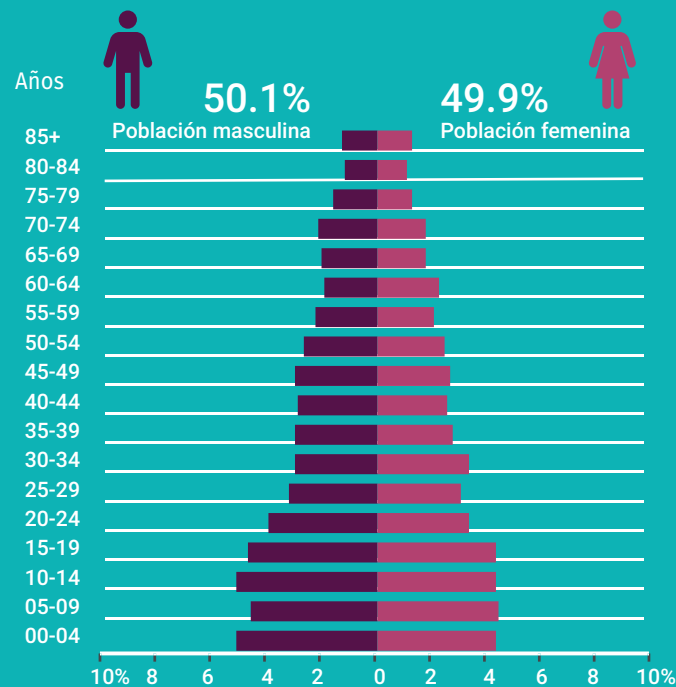

DISTRIBUCIÓN TERRITORIAL



FECUNDIDAD Y MORTALIDAD

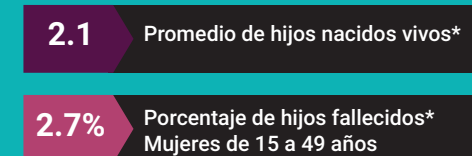

Fuente: Instituto Nacional de Estadística y Geografía (2016). Panorama sociodemográfico de Guerrero, 2015 Recuperado en: http://internet.contenidos.inegi.org.mx/contenidos/Productos/prod_serv/contenidos/espanol/bvinegi/productos/nueva_estruc/inter_censal/panorama/702825082208.pdf?platform=hootsuite

VIVIENDA

Total de viviendas particulares habitadas

3 436

Representa el 0.4% del total estatal

Promedio de ocupantes por vivienda

3.6

Promedio de ocupantes por cuarto

1.3

Tenencia de la vivienda

76.1%	Propia
2.1%	Alquilada
20.7%	Familiar o prestada
0.4%	Otra situación
0.7%	No especificado

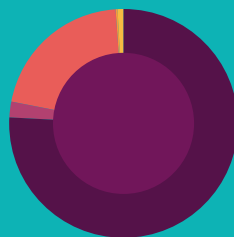

Disponibilidad de TIC

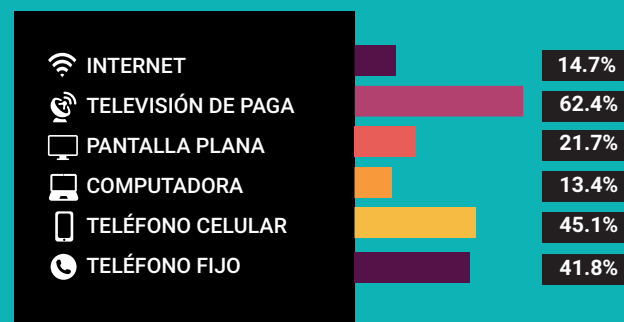

Disponibilidad de servicio de vivienda



Ahorro de energía y separación de residuos



Viviendas con materiales de construcción precarios

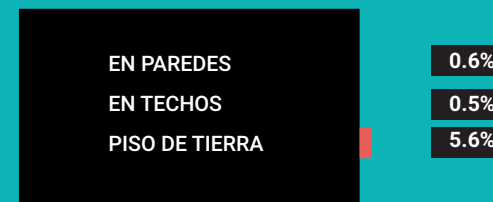

NACIONALIDAD Y ACTA DE NACIMIENTO

Inscripción en el registro civil

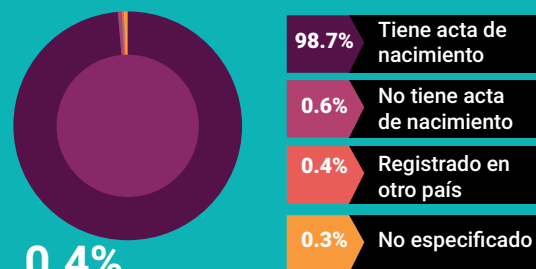

0.4%

De la población total no tiene nacionalidad mexicana

Grupo de edad	Habitantes	% de Población
0-14	3,362	27.1
15-19	1,086	8.7
20-29	1,632	13.1
30-64	4,446	35.8
65 y más	1,858	14.9

Fuente: Instituto Nacional de Estadística y Geografía (2016). Panorama sociodemográfico de Guerrero, 2015 Recuperado en: http://internet.contenidos.inegi.org.mx/contenidos/Productos/prod_serv/contenidos/espanol/bvinegi/productos/nueva_estruc/inter_censal/panorama/702825082208.pdf?platform=hootsuite

DISTRIBUCIÓN DE LA POBLACIÓN DE TLACHAPA POR GRUPOS DE EDAD

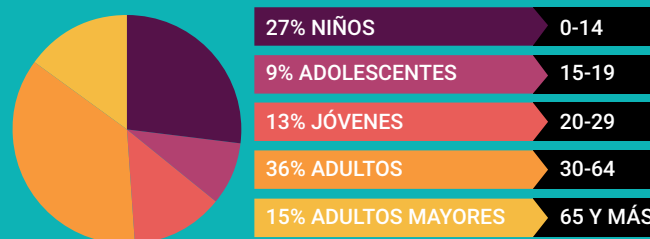

Distribución porcentual de la población según lugar de residencia de 2010

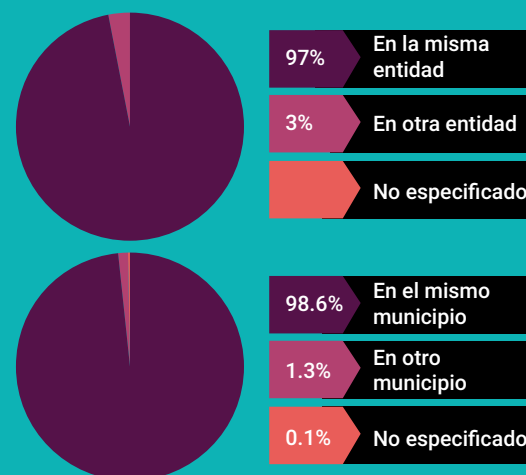

SITUACIÓN CONYUGAL

Población de 12 años y más según situación conyugal

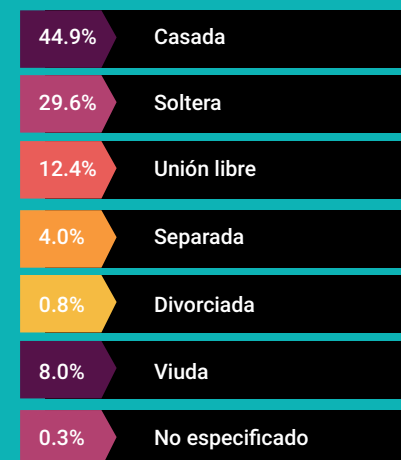

ETNICIDAD

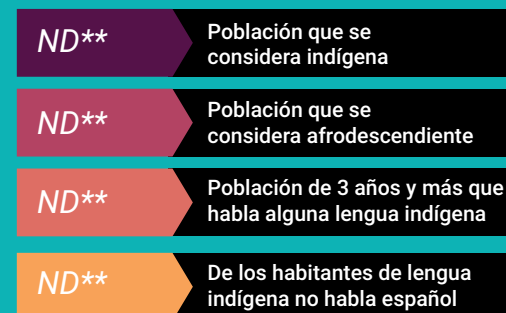

**No disponible por muestra insuficiente

AFILIACIÓN A SERVICIOS DE SALUD

Población afiliada* 79.4%

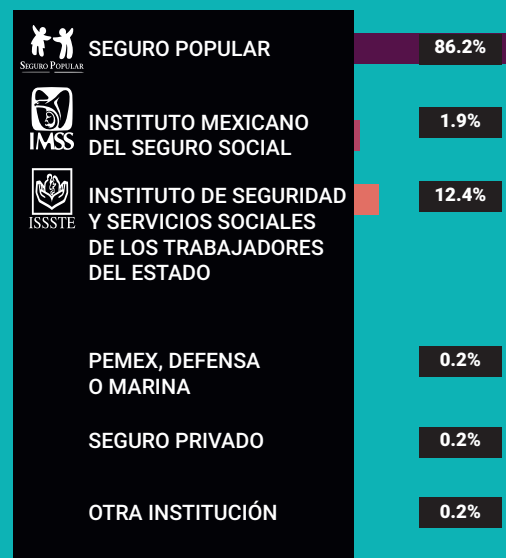

*Incluye afiliaciones múltiples

Pobreza extrema en el municipio

% de habitantes	Habitantes
15.4	2, 023

Fuente: Consejo Nacional de Evaluación de la Política de Desarrollo Social (CONEVAL), Resultados de la medición de Pobreza a nivel municipal 2015 y su comparativo con el año 2010. Recuperado en: https://www.coneval.org.mx/coordinacion/entidades/Guerrero/Paginas/pobreza_municipal2015.aspx

CARACTERÍSTICAS EDUCATIVAS

Población de 15 años y más

91.7%
15 a 24 años

78.3%
25 años y más



Población de 15 años y más según nivel de escolaridad



Asistencia y movilidad escolar por grupos de edad



CARACTERÍSTICAS ECONÓMICAS

Población de 12 años y más Económicamente activa (PEA)

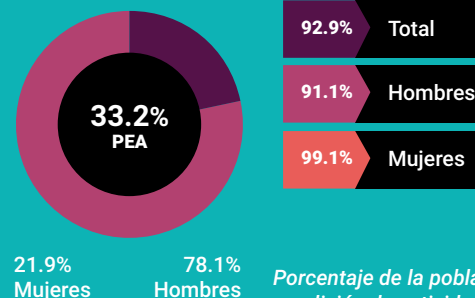

Porcentaje de la población de 12 años y más con condición de actividad no especificada 0.6

No económicamente activa (PNEA)

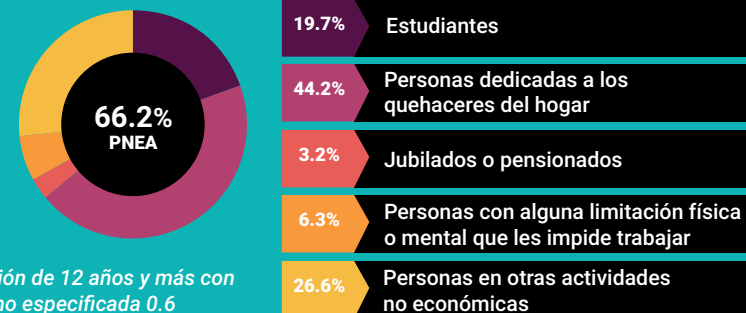



PROYECCIONES MUNICIPALES 2015-2030

Grupos de edad	2015		2016		2017		2018	
	Hombres	Mujeres	Hombres	Mujeres	Hombres	Mujeres	Hombres	Mujeres
0-4	562	500	558	495	551	489	544	482
5-9	553	497	543	487	535	478	528	471
10-14	583	557	574	545	567	536	561	527
15-19	560	551	554	542	551	534	549	527
20-24	484	479	487	477	490	474	491	471
25-29	390	402	401	407	411	412	420	417
30-34	330	367	337	373	345	378	352	384
35-39	319	351	321	353	323	356	327	359
40-44	335	351	337	354	339	357	340	359
45-49	322	334	328	340	334	345	339	350
50-54	297	311	301	314	305	316	309	319
55-59	276	297	280	301	283	304	285	307
60-64	259	282	263	288	267	293	272	298
65 y más	909	1003	923	1016	937	1027	953	1041
Total por sexo	6179	6282	6207	6292	6238	6299	6270	6312
Total	12461		12499		12537		12582	

2019		2020		2021		2022	
Hombres	Mujeres	Hombres	Mujeres	Hombres	Mujeres	Hombres	Mujeres
538	477	532	471	527	468	524	465
521	465	515	460	509	455	502	451
556	519	551	513	547	507	544	503
549	521	549	516	550	512	550	508
492	467	493	464	495	462	497	459
428	421	434	424	439	426	441	427
360	390	368	396	377	402	385	408
333	363	339	368	346	373	353	379
341	360	343	362	346	365	349	369
345	355	349	359	352	364	355	367
313	323	318	327	323	332	328	337
288	309	290	312	293	315	296	319
276	304	280	310	284	316	289	323
972	1057	992	1076	1014	1097	1038	1121
6312	6331	6353	6358	6402	6394	6451	6436
12643		12711		12796		12887	

Fuente: Consejo Nacional de Población (2019). Proyecciones de la población de los municipios de México, 2015-2030. Recuperado de <https://www.gob.mx/conapo/documentos/proyecciones-de-la-poblacion-de-los-municipios-de-mexico-2015-2030>



PROYECCIONES MUNICIPALES 2015-2030

Grupos de edad	2023		2024		2025		2026	
	Hombres	Mujeres	Hombres	Mujeres	Hombres	Mujeres	Hombres	Mujeres
0-4	521	462	517	460	514	459	510	457
5-9	496	447	490	444	486	443	484	443
10-14	541	501	539	499	537	498	535	497
15-19	551	504	551	501	550	499	550	497
20-24	499	458	502	456	505	455	508	454
25-29	443	427	443	427	444	426	444	426
30-34	392	414	397	419	402	424	404	427
35-39	361	385	369	391	377	397	385	403
40-44	355	373	361	378	368	383	376	389
45-49	357	371	359	374	361	377	364	381
50-54	334	343	339	349	343	355	346	361
55-59	299	324	304	329	309	336	314	343
60-64	293	329	297	335	301	342	306	349
65 y más	1064	1148	1091	1178	1119	1209	1149	1243
Total por sexo	6506	6486	6559	6540	6616	6603	6675	6670
Total	12992		13099		13219		13345	

2027		2028		2029		2030	
Hombres	Mujeres	Hombres	Mujeres	Hombres	Mujeres	Hombres	Mujeres
507	455	502	453	497	451	492	448
484	445	485	449	487	454	491	459
531	496	528	496	525	497	522	499
550	496	550	495	549	495	547	495
510	452	510	451	510	449	508	446
445	427	445	427	446	428	447	428
406	429	406	430	406	431	405	431
393	409	401	415	407	420	411	424
384	395	392	402	400	408	409	415
368	386	374	392	380	399	388	406
349	366	351	371	354	377	357	383
320	352	326	361	333	372	339	382
311	357	317	367	324	377	332	389
1179	1279	1209	1317	1241	1357	1273	1399
6737	6744	6796	6826	6859	6915	6921	7004
13481		13622		13774		13925	

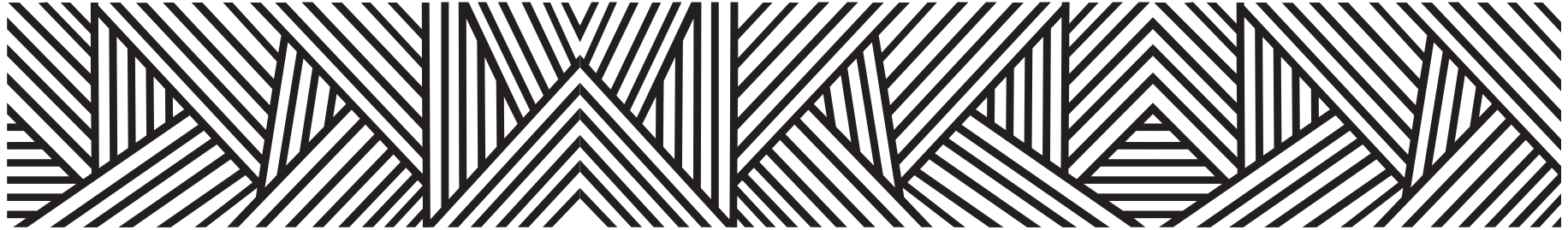

PROYECCIONES DE POBLACIÓN POR GRUPOS DE EDAD 2015-2030

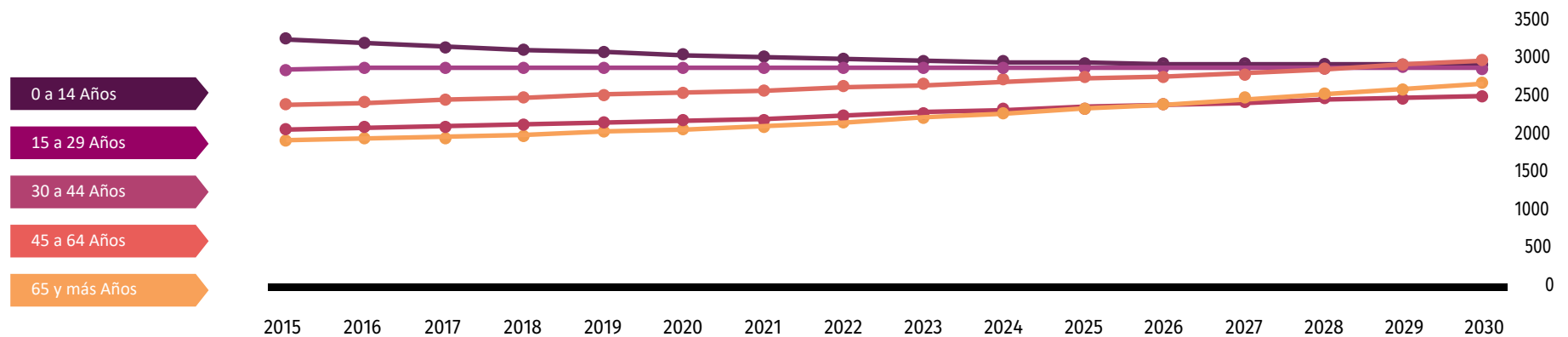

Fuente: Consejo Nacional de Población (2019). Proyecciones de la población de los municipios de México, 2015-2030. Recuperado de <https://www.gob.mx/conapo/documentos/proyecciones-de-la-poblacion-de-los-municipios-de-mexico-2015-2030>

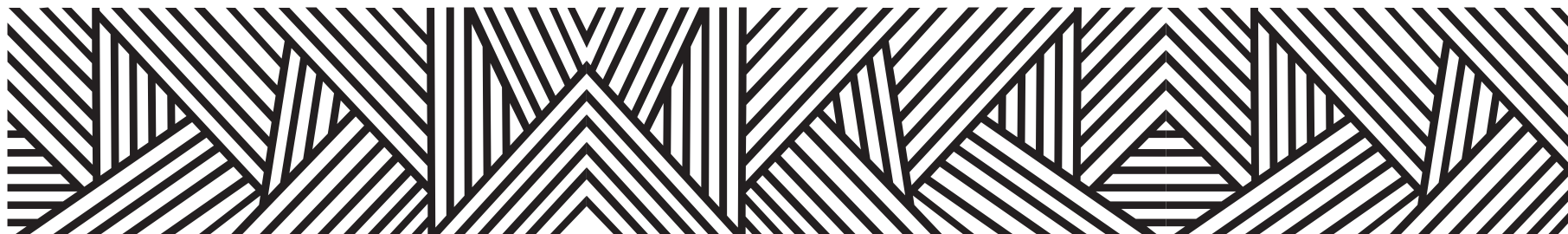

DATOS GEOGRÁFICOS CULTURALES

	Coordenadas y altitud	Colindancias	Otros datos
Ubicación Geográfica	Entre los paralelos 18° 18' y 18° 38' de latitud norte; los meridianos 100° 17' y 100° 34' de longitud oeste; altitud entre 200 y 1 700 m.	Colinda al norte con el municipio de Cutzamala de Pinzón y el Estado de México; al este con el Estado de México y el municipio de Arcelia; al sur con los municipios de Arcelia, Tlapehuala y Pungarabato; al oeste con los municipios de Tlapehuala, Pungarabato y Cutzamala de Pinzón.	Ocupa el 0.74% de la superficie del estado. Cuenta con 32 localidades y una población total de 12,404 habitantes.

	Provincia	Subprovincia	Sistemas de topoformas
Fisiografía	Sierra Madre del Sur (100%).	Depresión del Balsas (100%).	Sierra alta compleja con cañadas (98.62%) y Llanura aluvial con lomerío (1.38%).

	Región hidrológica	Cuenca	Subcuenca	Corrientes de agua	Cuerpos de agua
Hidrografía	Balsas (100%).	R. Balsas - Zirándaro (71.10%) y R. Cutzamala (28.90%).	R. Poliutla (71.10%), R. Cutzamala (28.88%) y R. Ixtapan (0.02%).	Perennes: El Mango, Palos Altos y Santo Niño Intermitentes: El Charco, El Guayabito, El Mamey, El Manzano, El Naranjo, El Tanque, El Timbre, Grande, La Ciénega, La Puerta, La Tinaja, Los Monos, Los Muertos, Palos Altos, Peñas Grandes, San Antonio, Santa Cruz, Tlalchapa y Zarco.	No disponible.

Principales ecosistemas	Flora	Fauna
	<p>La vegetación existente es la selva baja caducifolia, caracterizada por pequeños arbustos como: Huizache, nanche, cheremba, el capire, el espino, el asinchete, palo blanco, la acacia, tepehuaje, corongoro y ciruelo.</p> <p>Arbustos grandes como el tamarindo, la parota, el zopilote, el cuéramo, el pinzán y el trueno de origen indio, algunos de estos árboles son considerados como madera fina, algunos mas como el cirrián y el cascalote. Leñosas como el otate y el bambú.</p>	<p>Se caracteriza por especies como: Pequeñas ardillas o cuinique, coyotes, tla-cuache, armadillo, zanate, palomas, loros, pericos, zorrillo, venados, víboras, iguana, alacrán, ratas, culebras, diversos pájaros, gavilán, lagartijas, conejos, zorras, jabalí, tejón, lobo, escorpión y león.</p> <p>Animales domésticos como: Perro, gato, marrano, chivo, borrego, caballo, burro, mula. Aves: Paloma o güilota, procedente de Canadá, cingucha, zopilote, gavilán, calandria, garza, correcaminos, chiscuaro, zanate, chúfiro, chuparrosa, chachalaca, guajolote, pato, pichón y otros.</p>

Uso del suelo y vegetación	Uso del suelo	Vegetación
	Agricultura (27.49%) y zona urbana (0.74%).	Selva (31.36%), bosque (21.26%), pastizal (18.83%) y otro (0.32%).

Arqueológica y monumentos históricos	Iglesia de san Juan Bautista, en la cabecera municipal, en Tlalchapa se encuentran vestigios de campos de juego de pelota, lugar donde habitó algún grupo azteca.
--------------------------------------	---

Fuente: Instituto Nacional para el Federalismo y el Desarrollo Municipal (INAFED) Enciclopedia de los Municipios de México [Recuperado en : www.e-local.gob.mx/wb2/ELOCAL/EMM_guerrero](http://www.e-local.gob.mx/wb2/ELOCAL/EMM_guerrero)

Cultura popular	Artesanías	Gastronomía	Artes
	La tabiquera, la tejería y la producción de queso.	Comida: Frijoles puercos, preparados con queso, chorizo, chiles en vinagre y aceitunas. Mole verde preparado con semilla de calabaza molida y carne ya sea de puerco, pollo o guajolote, siempre acompañado de tamales nejos o de frijol. Mole rojo preparado con carne de pollo, chile guajillo, chile pasilla, plátano, galletas doradas y molidas, pimienta, ajo, jengibre, mejorana, poca azúcar y chocolate molido. Aporreado, preparado con carne de res deshebrada y dorada, huevos batidos, chile verde o seco, cebolla y ajo; chile, preparado con carne de res dorada, chile guajillo seco, tomate de hoja, ajo, pimienta y hojas de laurel.	Música de banda, tropical y ranchera.

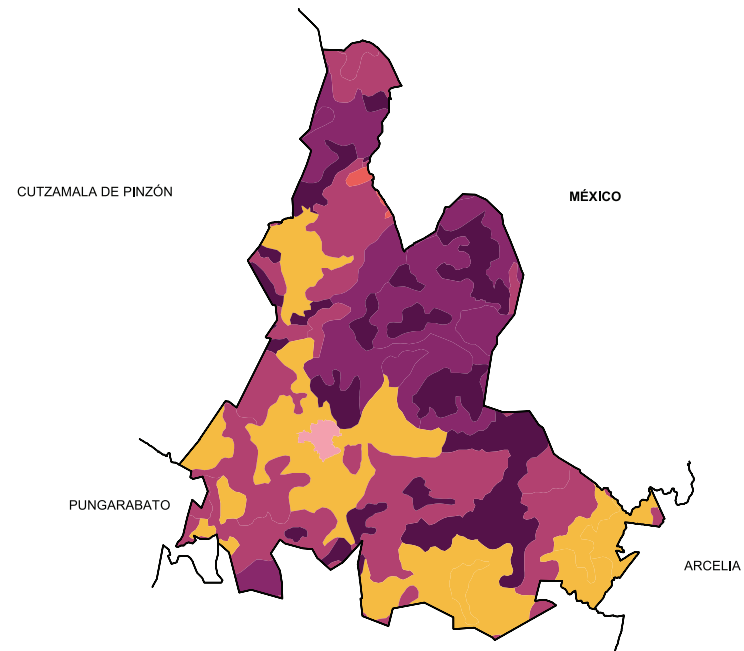
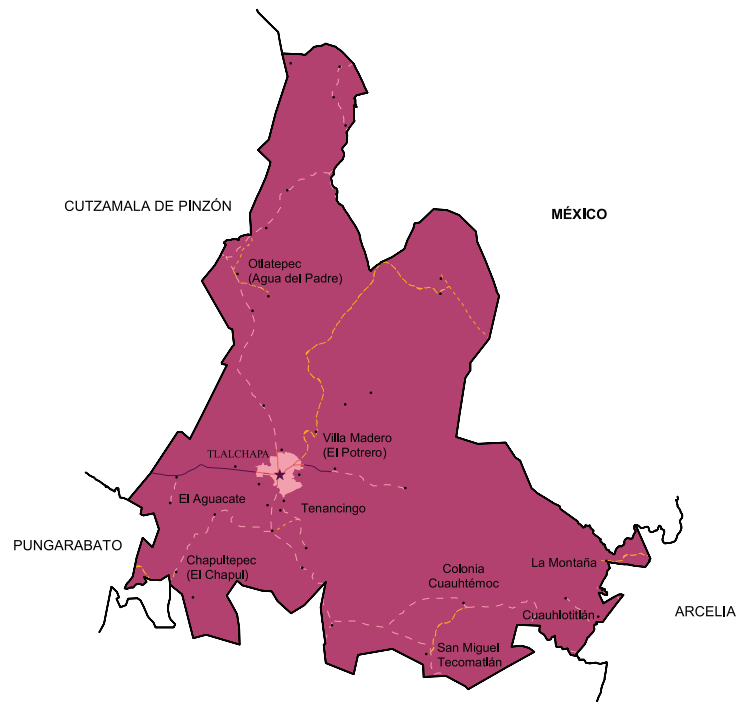

Localidades e Infraestructura para el Transporte





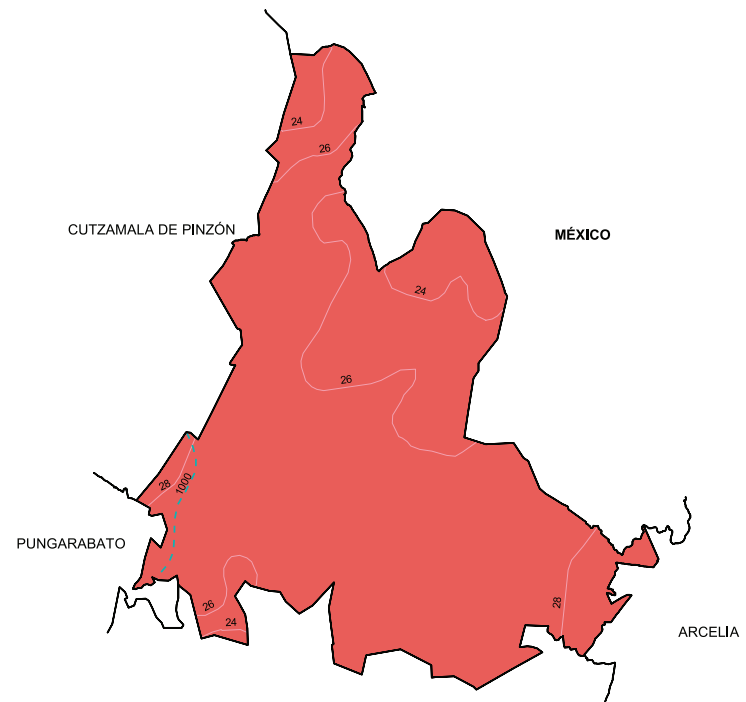
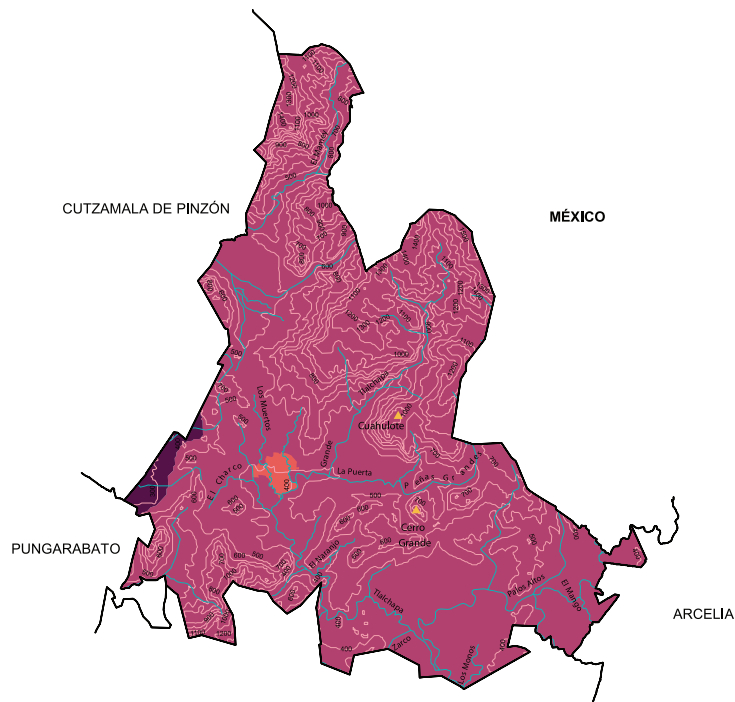

- Carretera de dos carriles
- Calle
- - - Terracería
- - - Brecha
- - - Vereda
- Zona urbana
- ★ Cabecera
- Localidad

Uso de suelo y vegetación





- Agricultura
- Bosque
- Otro
- Pastizal
- Selva
- Zona urbana



Relieve

-  Curva de nivel
-  Corriente de agua
-  Elevación principal
-  Llanura
-  Sierra
-  Zona urbana

Climas

-  Isoyeta en mm
-  Isotherma en °C
-  Cálido subhúmedo con lluvias en verano, de menor humedad (**100%**)
-  Zona urbana

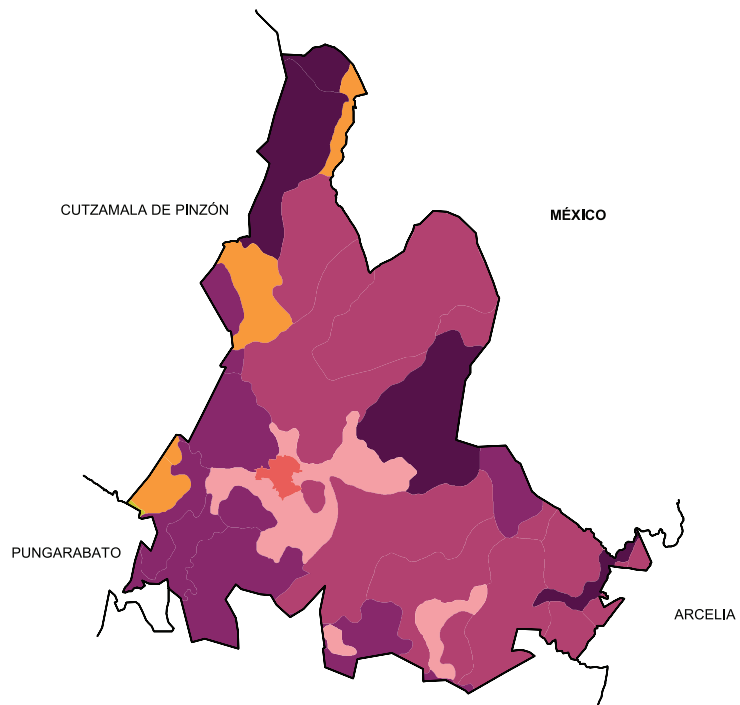

Suelos Dominantes

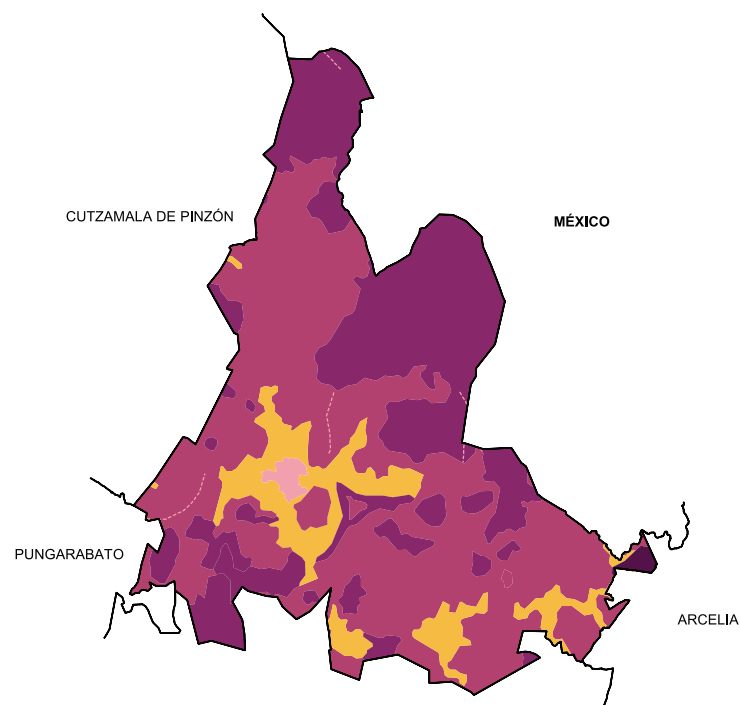
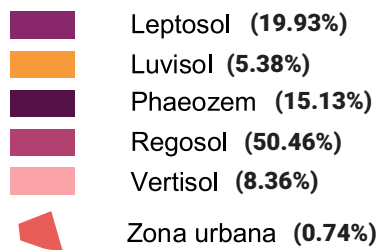

Geología (Clase de roca)

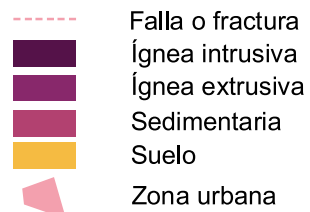



LXXII.
TLALIXTAQUILLA DE
MALDONADO

“Tierra blanca”



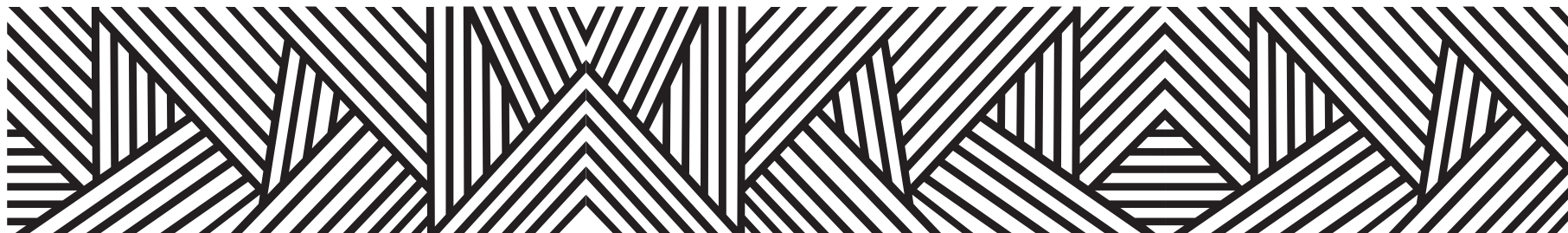

Tlalixtaquilla tiene sus raíces etimológicas en la lengua náhuatl cuyo significado quiere decir

“Tierra blanca”

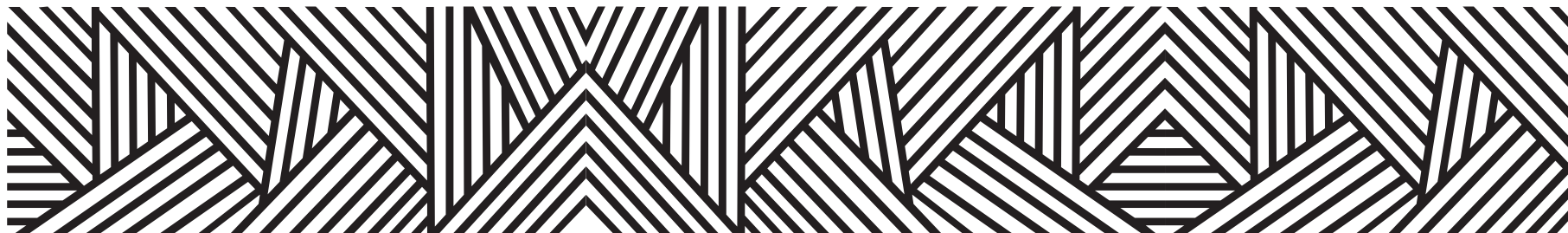

CONTEXTO MUNICIPAL

El municipio de Tlaxiataquilla de Maldonado se localiza en la región Montaña del estado de Guerrero, cuenta con una superficie de 171 km² y densidad de población de 63.1 habitantes por km²; su tasa de crecimiento promedio anual en el periodo 2010-2015, es de (0.9), con una población de 7, 407 habitantes y se estima que para 2030 sea de 7,865 personas.

El porcentaje de población económicamente activa es del 38.2%, de los cuales 77.0% son hombres y 23.0% mujeres; la población ocupada es del 96.0%, 95.4% son hombres y 97.9% mujeres.

De las 1, 837 viviendas particulares habitadas, el 97.8% disponen de energía eléctrica; de agua entubada el 13.7 %; de drenaje el 79.8%; sanitarios 85.7%; en relación a la disponibilidad de bienes y tecnologías de la información y de la comunicación; el 34.7% cuenta con teléfono celular; 5.8% computadora y 5.0% internet.

Según nivel de escolaridad de la población de 15 años y más, el 20.9% no tiene escolaridad; 65.0% tiene educación básica; media superior 10.9% y educación superior 3.2%.

El 86.1% de la población total del municipio, se encuentra afiliada a servicios de salud, entre los que destacan, Seguro Popular con el 98.0% y el ISSSTE 1.7%.

El 22.77% de la población de 3 años y más habla lengua indígena, el 62.33% se considera indígena y el 11.72% se considera afrodescendiente, la lengua más hablada en este municipio es el tu'un savi (Mixteco).

Estimaciones del CONAPO, con base en la Encuesta Intercensal 2015 del INEGI, lo clasifica con un índice de marginación muy alto, ocupando el lugar 35 a nivel estatal y 261 en el contexto nacional.

Por otra parte el CONEVAL en su informe 2015, reporta que en el municipio Tlaxiataquilla de Maldonado existen 2,547 personas en pobreza extrema, representa el 34.0% de su población que tienen tres o más carencias de seis posibles y se encuentran por debajo de la línea de bienestar mínimo.

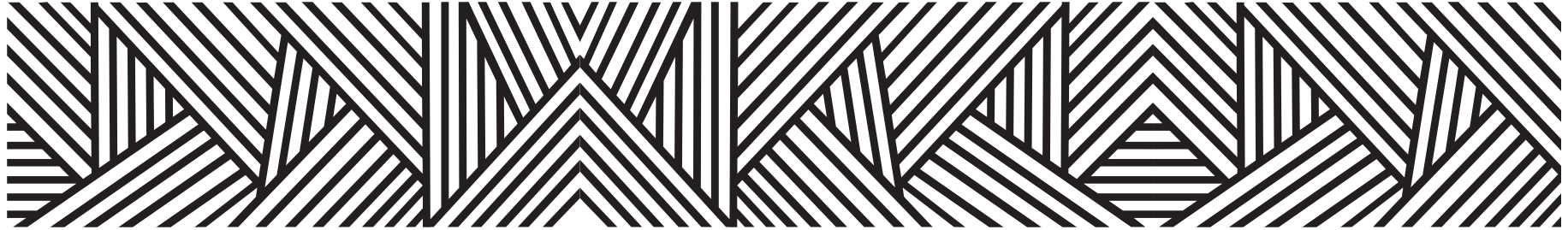

LOCALIDADES DEL MUNICIPIO

1. Tlalixtaquilla
2. Ahuacatlán (Aguacatlán)
3. La Luz de Juárez
4. Mexquititlán
5. La Rivera
6. Santa Cruz
7. Tecoyame de Guadalupe
8. Pozo Blanco
9. Acatlán del Río (El Salado)
10. Barrio del Panteón
11. Barrio el Calvario Uno
12. Barrio el Calvario Dos
13. Barrio la Villa
14. Barrio San Vicente
15. Colonia Bachilleres
16. Colonia Tres de Mayo
17. Loma Larga (El Remolino)
18. Ninguno
19. Cannán Ciudad de la Luz

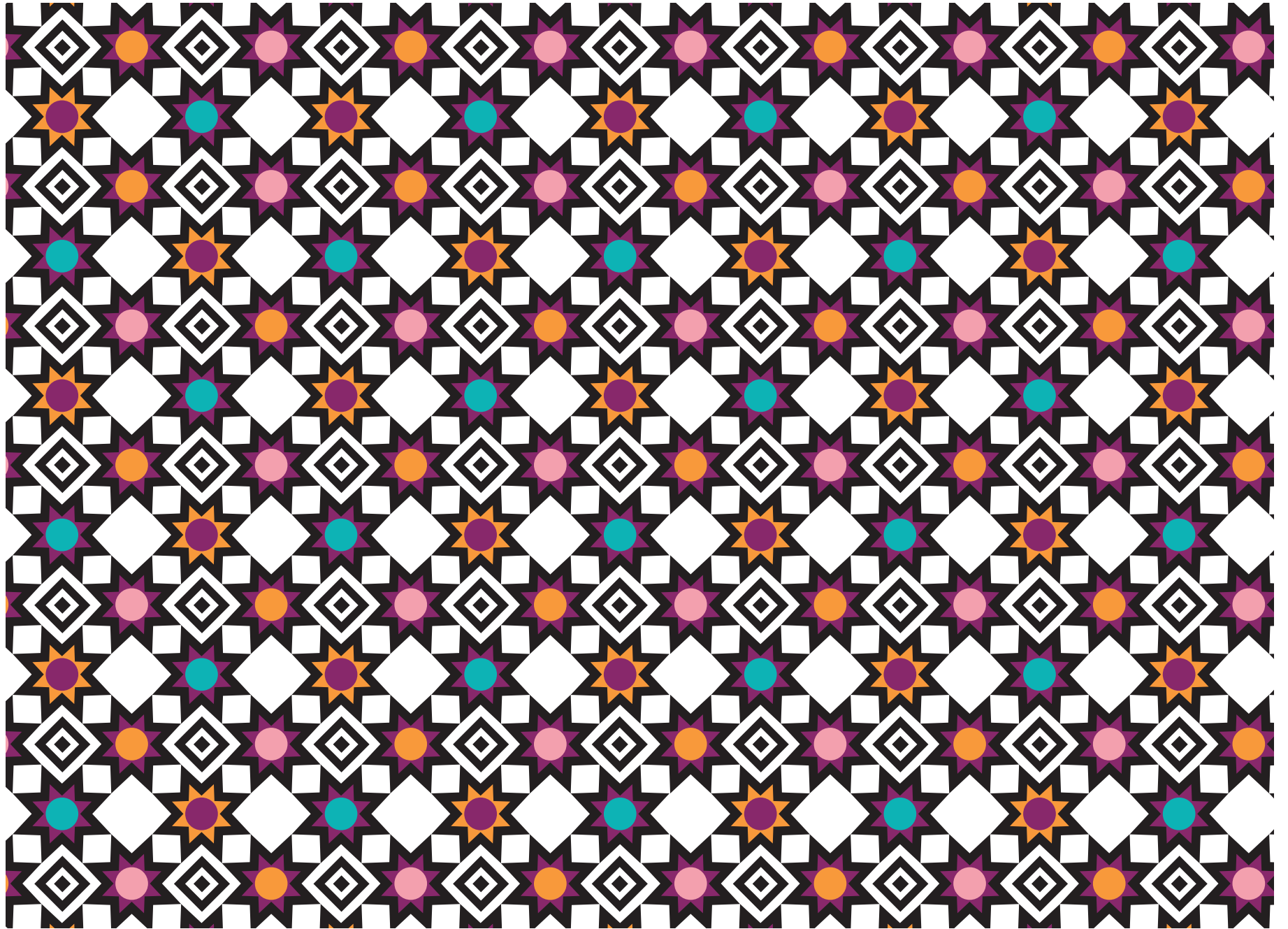

INDICADORES SOCIODEMOGRÁFICOS

COMPOSICIÓN POR EDAD Y SEXO



*En viviendas particulares habitadas

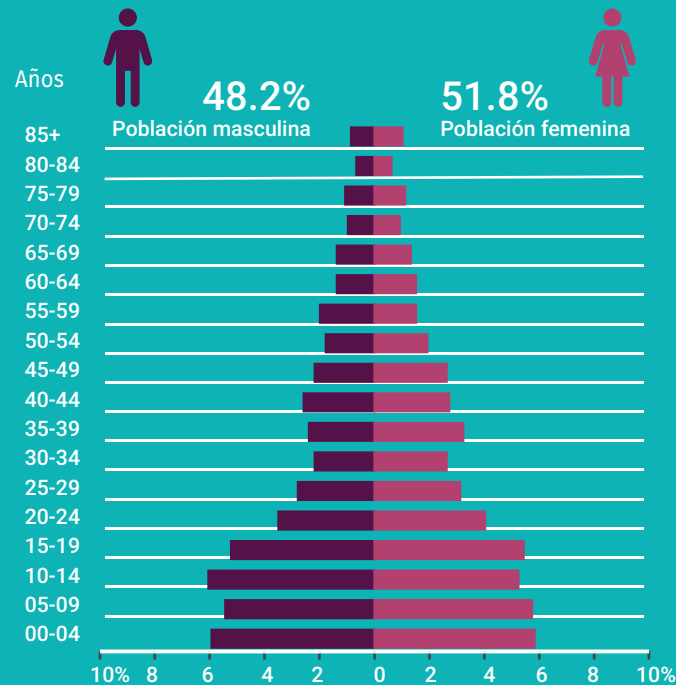

DISTRIBUCIÓN TERRITORIAL

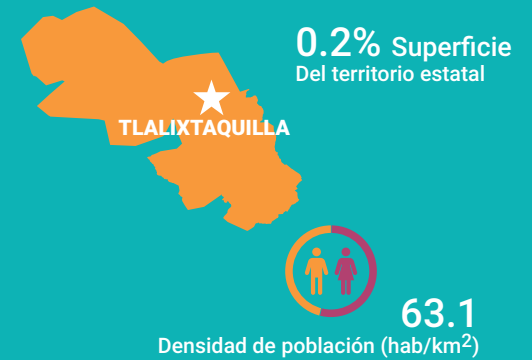

FECUNDIDAD Y MORTALIDAD

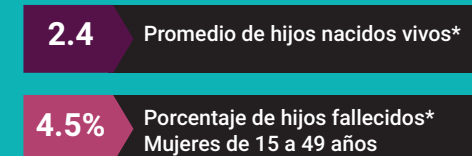

Fuente: Instituto Nacional de Estadística y Geografía (2016). Panorama sociodemográfico de Guerrero, 2015 Recuperado en: http://internet.contenidos.inegi.org.mx/contenidos/Productos/prod_serv/contenidos/espanol/bvinegi/productos/nueva_estruc/inter_censal/panorama/702825082208.pdf?platform=hootsuite

VIVIENDA

Total de viviendas particulares habitadas

1 837

Representa el 0.2% del total estatal

Promedio de ocupantes por vivienda

4.0

Promedio de ocupantes por cuarto

1.2

Tenencia de la vivienda

78.9%	Propia
2.6%	Alquilada
17.0%	Familiar o prestada
1.3%	Otra situación
0.2%	No especificado

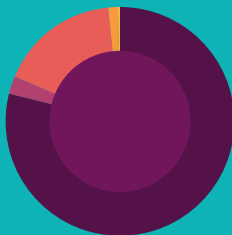

Disponibilidad de TIC

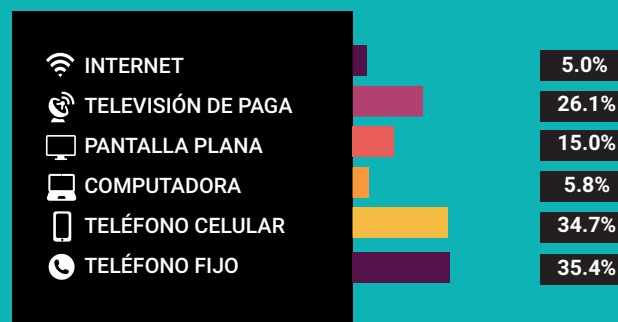

Disponibilidad de servicio de vivienda



Ahorro de energía y separación de residuos



Viviendas con materiales de construcción precarios

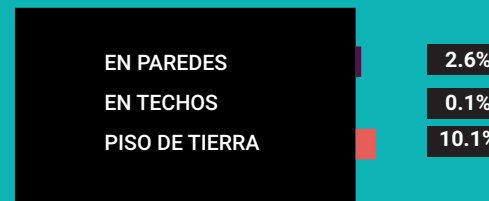

NACIONALIDAD Y ACTA DE NACIMIENTO

Inscripción en el registro civil

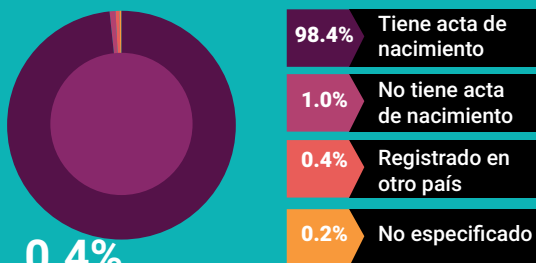

0.4%

De la población total no tiene nacionalidad mexicana

Grupo de edad	Habitantes	% de Población
0-14	2,532	34.1
15-19	790	10.6
20-29	1,002	13.5
30-64	2,308	31.1
65 y más	773	10.4

Fuente: Instituto Nacional de Estadística y Geografía (2016). Panorama sociodemográfico de Guerrero, 2015 Recuperado en: http://internet.contenidos.inegi.org.mx/contenidos/Productos/prod_serv/contenidos/espanol/bvinegi/productos/nueva_estruc/inter_censal/panorama/702825082208.pdf?platform=hootsuite

DISTRIBUCIÓN DE LA POBLACIÓN DE TLALIXTAQUILLA DE MALDONADO POR GRUPOS DE EDAD

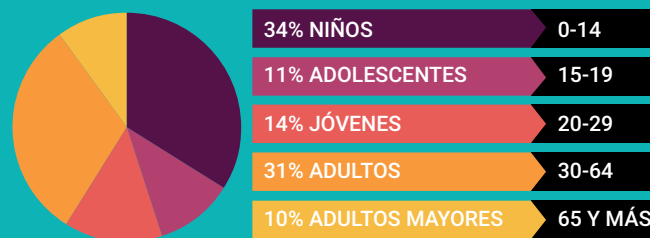

Distribución porcentual de la población según lugar de residencia de 2010

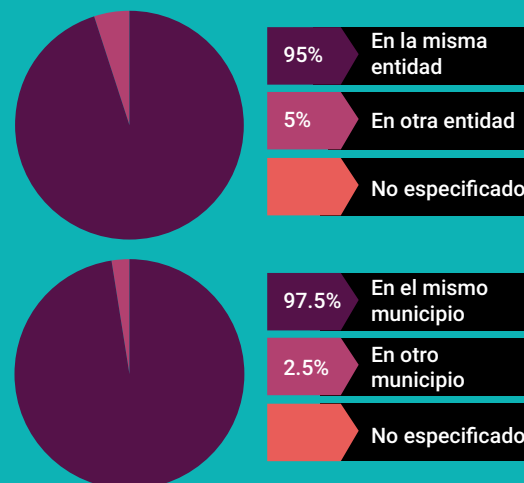

SITUACIÓN CONYUGAL

Población de 12 años y más según situación conyugal

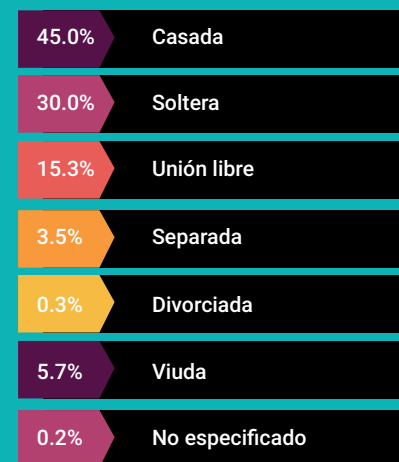

ETNICIDAD



AFILIACIÓN A SERVICIOS DE SALUD

Población afiliada* 86.1%

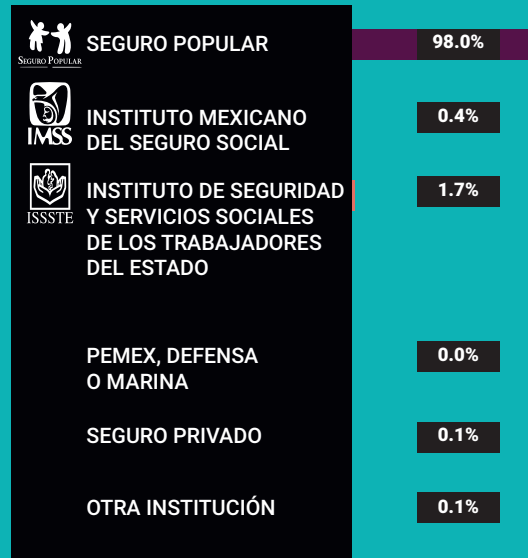

*Incluye afiliaciones múltiples

Pobreza extrema en el municipio

% de habitantes	Habitantes
34.0	2,547

Fuente: Consejo Nacional de Evaluación de la Política de Desarrollo Social (CONEVAL), Resultados de la medición de Pobreza a nivel municipal 2015 y su comparativo con el año 2010. Recuperado en: https://www.coneval.org.mx/coordinacion/entidades/Guerrero/Paginas/pobreza_municipal2015.aspx

CARACTERÍSTICAS EDUCATIVAS

Población de 15 años y más

96.2%
15 a 24 años

68.8%
25 años y más



Población de 15 años y más según nivel de escolaridad



Asistencia y movilidad escolar por grupos de edad



CARACTERÍSTICAS ECONÓMICAS

Población de 12 años y más Económicamente activa (PEA)

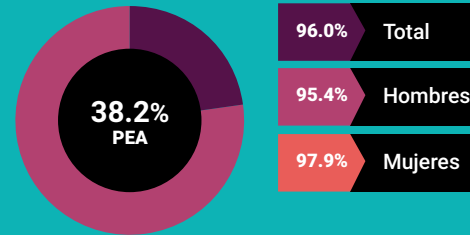

23.0% Mujeres
77.0% Hombres

Porcentaje de la población de 12 años y más con condición de actividad no especificada 0.9

No económicamente activa (PNEA)

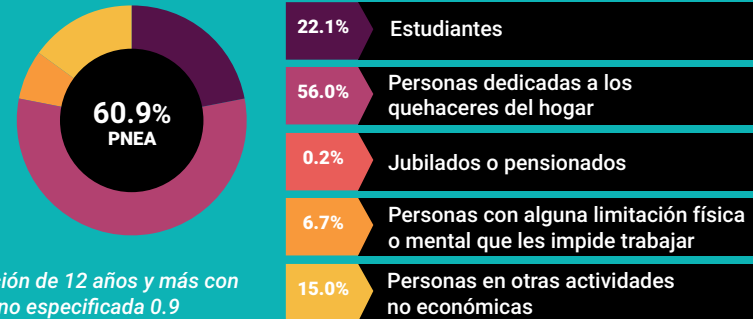



PROYECCIONES MUNICIPALES 2015-2030

Grupos de edad	2015		2016		2017		2018	
	Hombres	Mujeres	Hombres	Mujeres	Hombres	Mujeres	Hombres	Mujeres
0-4	426	417	422	415	416	411	410	406
5-9	444	417	438	411	433	407	428	402
10-14	436	423	434	420	434	417	433	414
15-19	351	383	352	382	356	381	359	381
20-24	247	314	252	315	255	316	259	316
25-29	201	260	205	263	209	266	213	268
30-34	186	236	189	239	192	243	196	246
35-39	177	219	179	222	181	225	183	229
40-44	173	200	175	205	177	208	179	211
45-49	153	175	157	179	160	183	163	187
50-54	139	154	141	157	143	158	145	160
55-59	133	141	136	143	138	145	140	147
60-64	119	128	122	132	125	135	128	138
65 y más	361	410	367	417	373	423	379	430
Total por sexo	3546	3877	3569	3900	3592	3918	3615	3935
Total	7423		7469		7510		7550	

2019		2020		2021		2022	
Hombres	Mujeres	Hombres	Mujeres	Hombres	Mujeres	Hombres	Mujeres
403	402	397	397	392	393	389	390
423	397	418	393	411	388	404	382
431	411	429	408	427	405	424	402
363	381	366	380	369	380	372	379
262	316	265	315	267	315	270	314
216	270	219	271	221	271	222	270
199	249	203	252	206	255	209	258
186	233	190	237	194	241	198	245
180	214	181	217	183	220	185	223
165	190	167	194	169	197	170	199
147	162	150	165	152	167	155	170
142	149	144	150	146	151	148	153
131	141	134	144	136	147	138	150
386	438	394	446	402	455	411	465
3634	3953	3657	3969	3675	3985	3695	4000
7587		7626		7660		7695	

Fuente: Consejo Nacional de Población (2019). Proyecciones de la población de los municipios de México, 2015-2030. Recuperado de <https://www.gob.mx/conapo/documentos/proyecciones-de-la-poblacion-de-los-municipios-de-mexico-2015-2030>



PROYECCIONES MUNICIPALES 2015-2030

Grupos de edad	2023		2024		2025		2026	
	Hombres	Mujeres	Hombres	Mujeres	Hombres	Mujeres	Hombres	Mujeres
0-4	385	387	383	384	380	380	378	377
5-9	397	376	390	371	383	366	377	361
10-14	422	400	419	396	415	393	410	389
15-19	373	378	373	376	373	373	371	371
20-24	273	314	276	314	279	313	281	312
25-29	223	269	223	267	224	266	224	264
30-34	212	260	214	261	216	262	216	261
35-39	202	249	206	252	209	256	213	259
40-44	188	226	192	230	195	233	199	237
45-49	171	202	171	204	172	206	173	208
50-54	157	173	159	175	161	178	162	180
55-59	150	154	152	156	154	158	157	160
60-64	140	152	142	154	144	156	145	158
65 y más	420	476	430	488	440	500	450	513
Total por sexo	3713	4016	3730	4028	3745	4040	3756	4050
Total	7729		7758		7785		7806	

2027		2028		2029		2030	
Hombres	Mujeres	Hombres	Mujeres	Hombres	Mujeres	Hombres	Mujeres
376	374	375	370	375	366	374	362
373	358	369	356	366	353	364	352
403	383	396	378	389	372	381	367
369	368	365	365	361	361	355	357
282	311	282	309	281	307	279	304
225	262	227	261	228	259	230	257
216	260	215	258	215	255	214	252
216	261	219	263	221	264	222	264
203	240	207	244	210	247	213	250
174	210	176	213	178	216	180	219
163	182	163	184	164	185	164	187
159	163	162	165	164	168	166	170
147	161	148	163	150	165	152	168
461	527	471	540	482	555	492	570
3767	4060	3775	4069	3784	4073	3786	4079
7827		7844		7857		7865	



PROYECCIONES DE POBLACIÓN POR GRUPOS DE EDAD 2015-2030

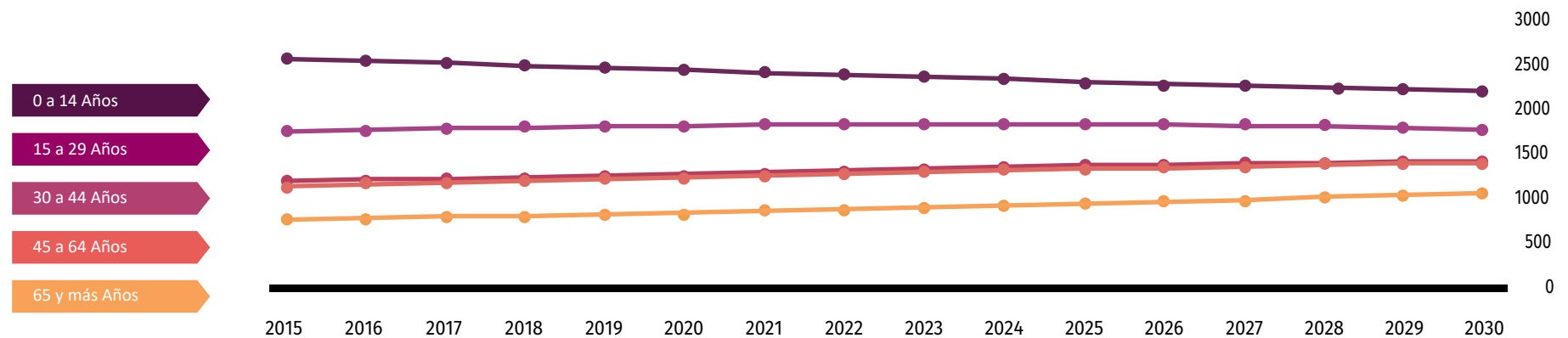

Fuente: Consejo Nacional de Población (2019). Proyecciones de la población de los municipios de México, 2015-2030. Recuperado de <https://www.gob.mx/conapo/documentos/proyecciones-de-la-poblacion-de-los-municipios-de-mexico-2015-2030>

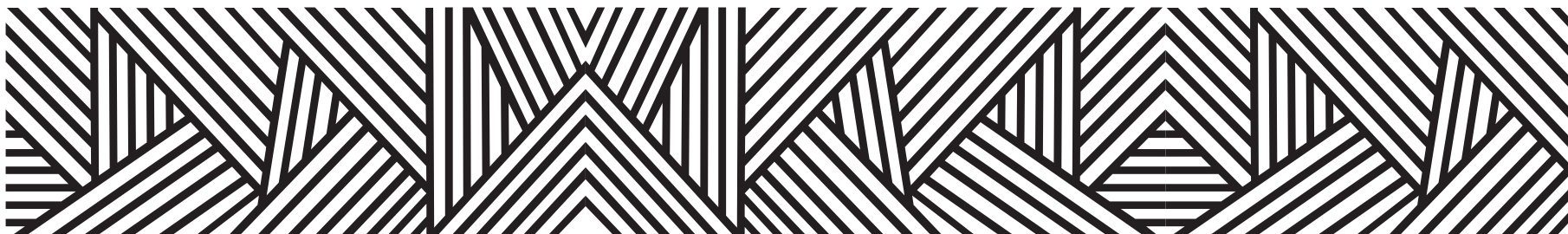

DATOS GEOGRÁFICOS CULTURALES

Ubicación Geográfica	Coordenadas y altitud		Colindancias		Otros datos
	Entre los paralelos 17° 30' y 17° 38' de latitud norte; los meridianos 98° 20' y 98° 30' de longitud oeste; altitud entre 900 y 1 800 m.		Colinda al norte con el municipio de Alpoyeca y el Estado de Oaxaca; al este con el Estado de Oaxaca y el municipio Alcozauca de Guerrero; al sur con el municipio de Alcozauca de Guerrero; al oeste con los municipios de Alcozauca de Guerrero, Tlapa de Comonfort y Alpoyeca.		Ocupa el 0.18% de la superficie del estado. Cuenta con 19 localidades y una población total de 7,407 habitantes.
Fisiografía	Provincia	Subprovincia		Sistemas de topoformas	
	Sierra Madre del Sur (100%).	Cordillera Costera del Sur (100%).		Cañón típico (51.12%), Sierra alta compleja (23.50%), Lomerío con cañadas (19.93%) y Sierra de cumbres tendidas (5.45%).	
Hidrografía	Región hidrológica	Cuenca	Subcuenca	Corrientes de agua	Cuerpos de agua
	Balsas (100%).	R. Tlapaneco (100%).	R. Coycoyan (97.20%) y R. Tlapaneco (2.80%).	Perennes: Coicoyán, Salado, San Miguel y Tlalixtaquilla.	No disponible.

Principales ecosistemas	Flora	Fauna
	Debido a la tala inmoderada existen cimas desnudas que representan un grave desequilibrio en la ecología del lugar, sin embargo aun existen especies propias de la selva baja caducifolia: Ocote, encino, pino.	La fauna también es muy variada, existen especies como el armadillo, coralillo, tejón, zorrillo, iguana, etc.

Uso del suelo y vegetación	Uso del suelo	Vegetación
	Agricultura (15.63%) y zona urbana (1.15%).	Selva (53.90%), bosque (20.91%) y pastizal (8.41%).

Arqueológica y monumentos históricos	La iglesia de Santa María del Rosario, Palacio municipal construido originalmente en el año de 1941, Monumento al profesor Caritino Maldonado Pérez.	
--------------------------------------	--	--

Fuente: Instituto Nacional para el Federalismo y el Desarrollo Municipal (INAFED) Enciclopedia de los Municipios de México [Recuperado en: : www.e-local.gob.mx/wb2/ELOCAL/EMM_guerrero](http://www.e-local.gob.mx/wb2/ELOCAL/EMM_guerrero)

Cultura popular	Artesanías	Gastronomía	Artes
	Sombreros de palma y la cintilla tejida de palma.	Comida: Mole de guajolote preparado con pimienta de canela, pasitas, almendras, cacao, pan dorado, manteca y chile rojo y cecina.	Música de banda, tropical y ranchera.

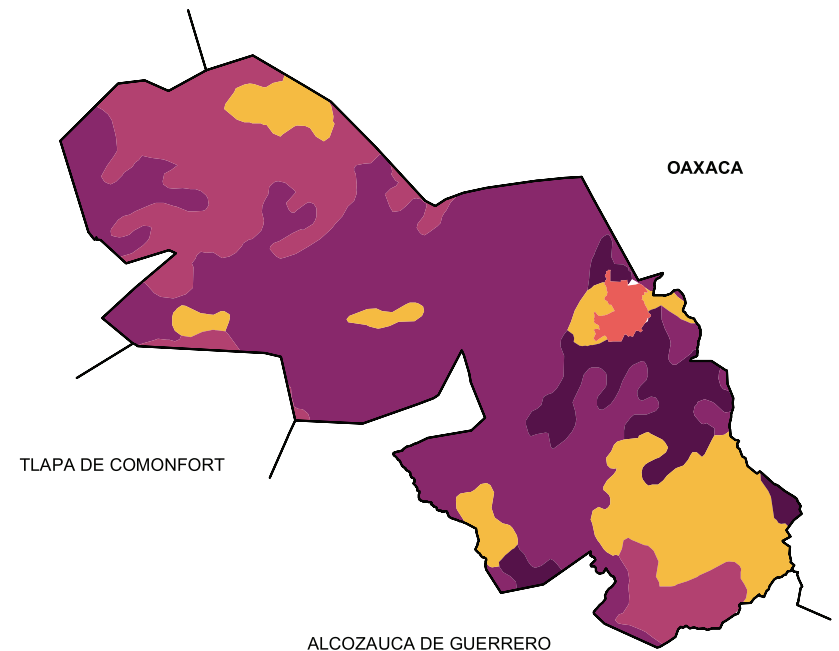
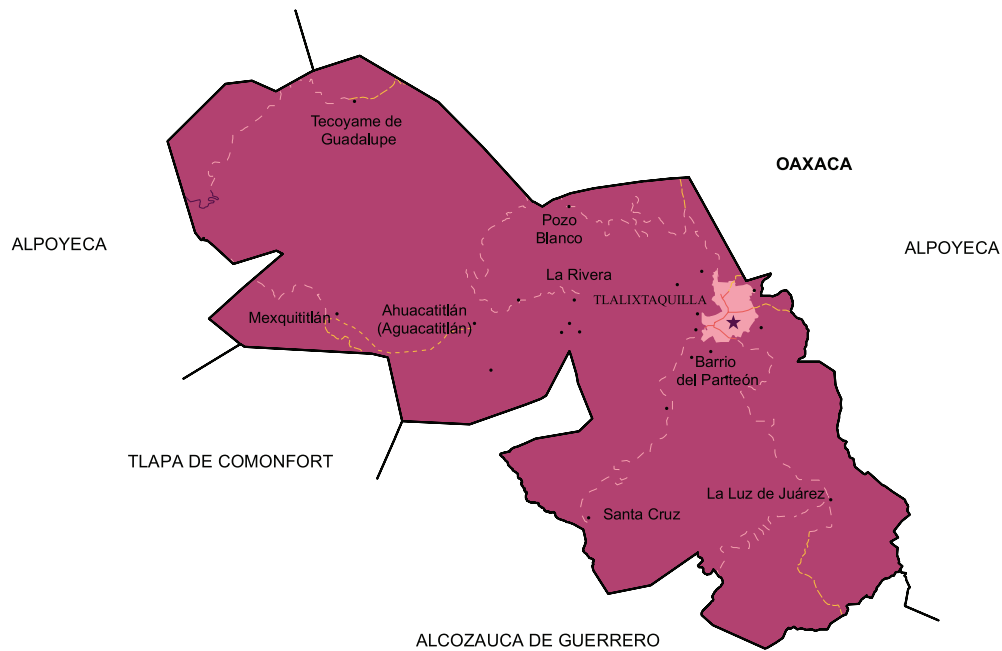

Localidades e Infraestructura para el Transporte





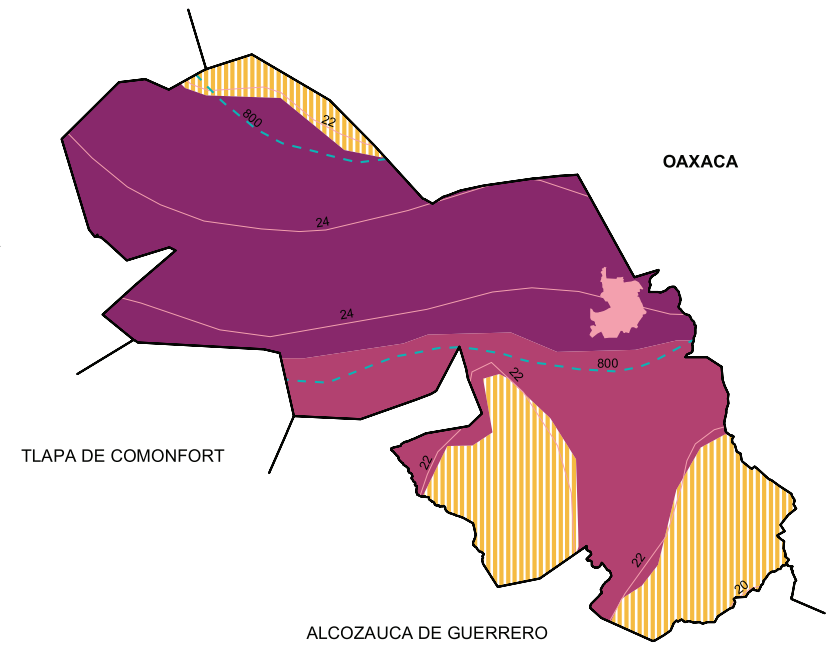
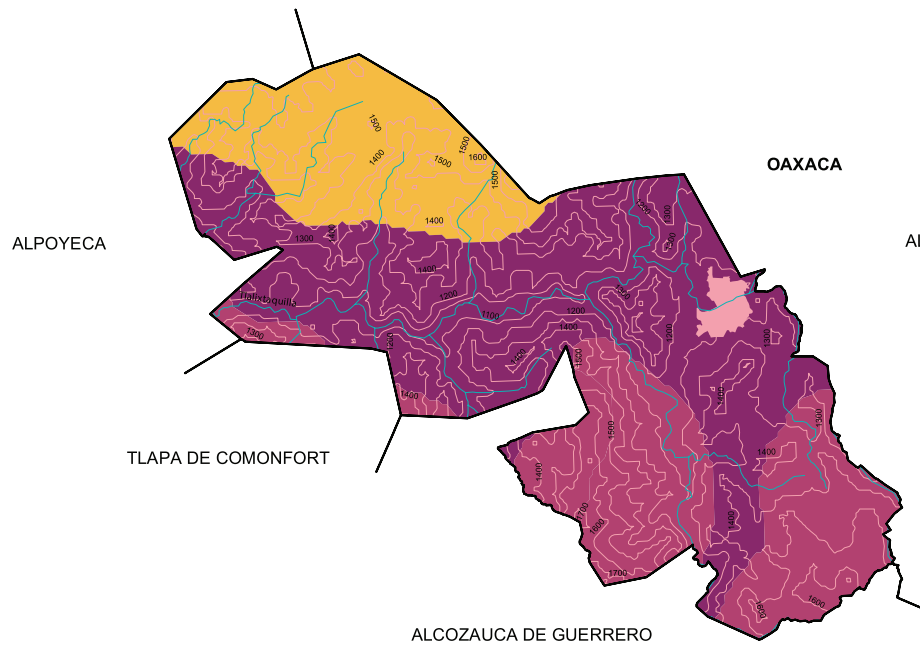

- Carretera de dos carriles
- - - Calle
- · · Terracería
- - - Brecha
- - - Vereda
- Zona urbana
- ★ Cabecera
- Localidad

Uso de suelo y vegetación







- Agricultura
- Bosque
- Pastizal
- Selva
- Zona urbana



Relieve

-  Curva de nivel
-  Corriente de agua
-  Cañón
-  Lomerío
-  Sierra
-  Zona urbana

Climas

-  Isoyeta en mm
-  Isoterma en °C
-  Cálido subhúmedo con lluvias en verano de menor humedad (**23.57%**)
-  Seco con lluvias en verano (**54.24%**)
-  Semicálido subhúmedo con lluvias en verano de menor humedad (**22.19%**)
-  Zona urbana

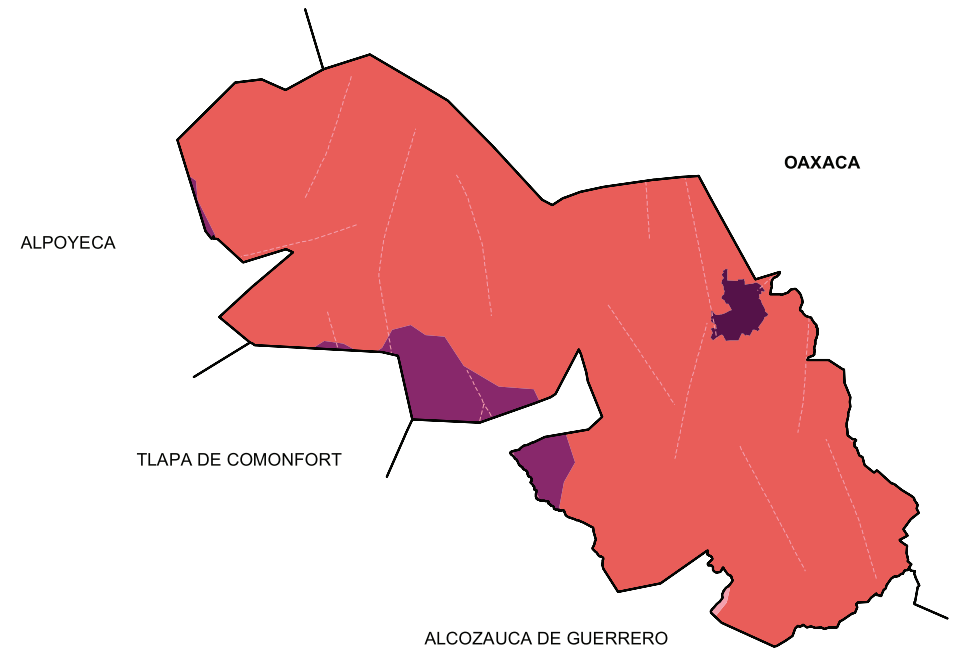
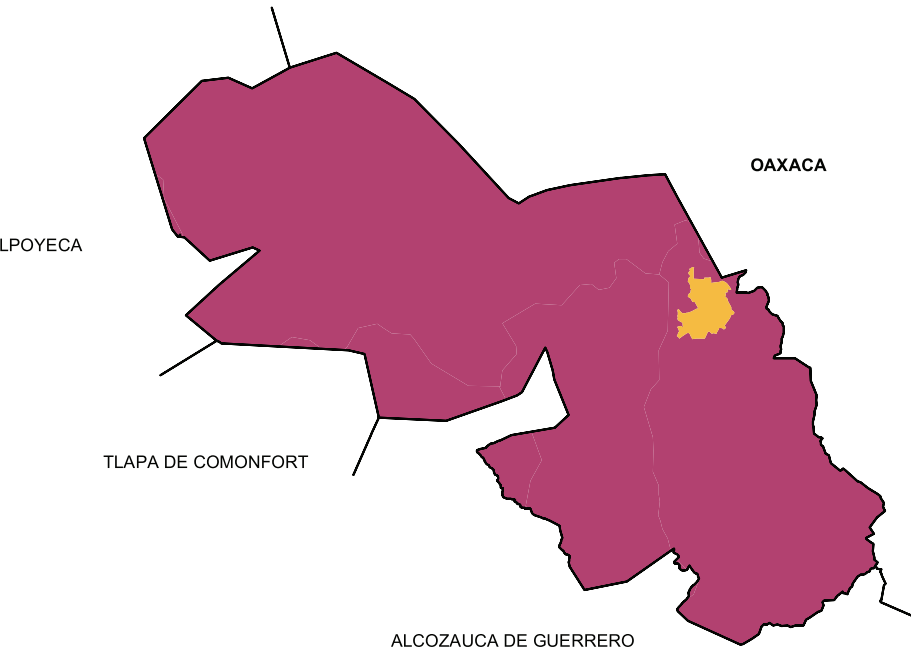

Suelos Dominantes

- Leptosol (98.85%)
- Zona urbana (1.15%)

Geología (Clase de roca)

- Falla o fractura
- Ígnea extrusiva
- Sedimentaria
- Suelo
- Zona urbana

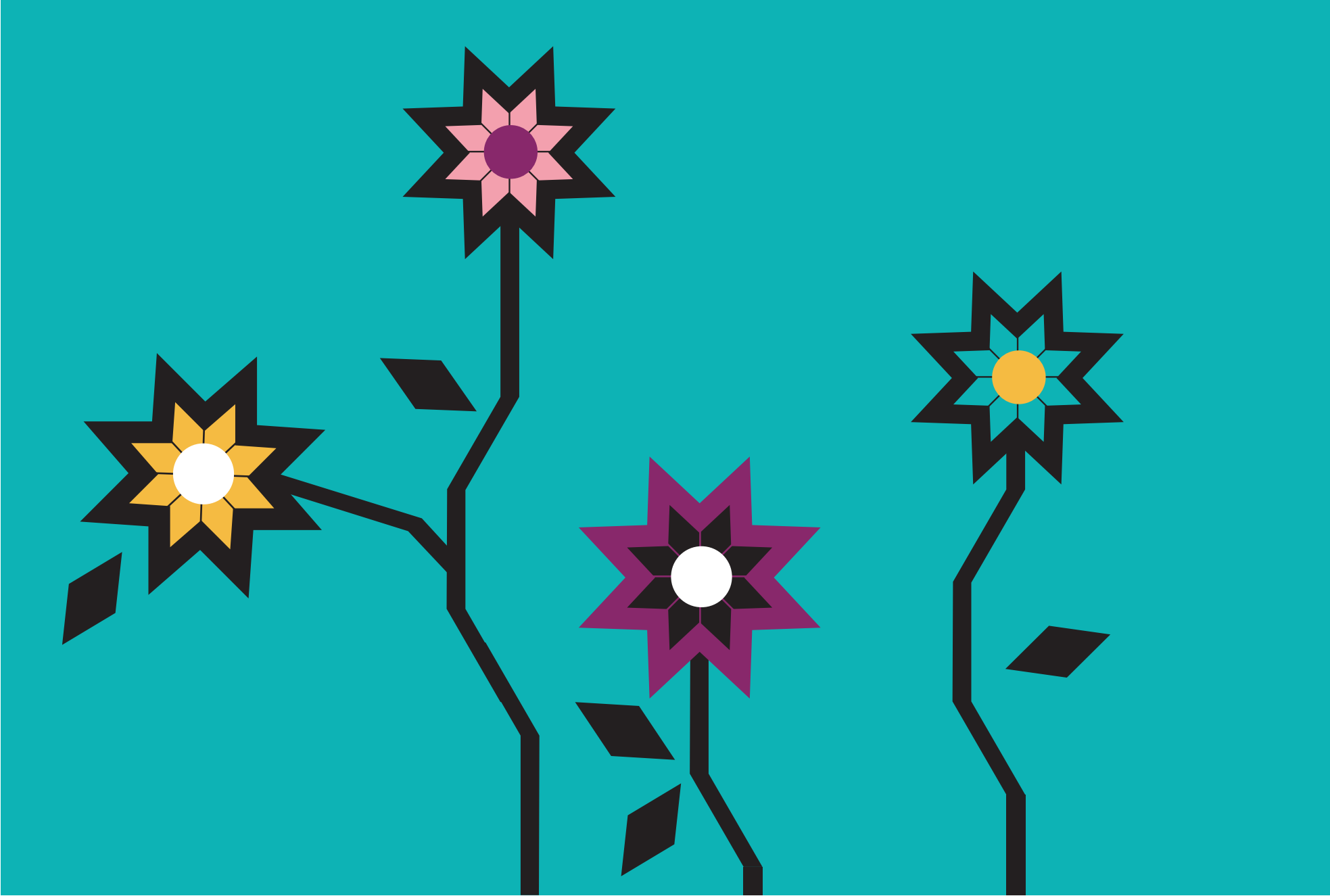



LXXIII.TLAPA DE COMONFORT

“Lugar donde lavan” o “Lugar de tintoreros”
o “Pueblo quemado”

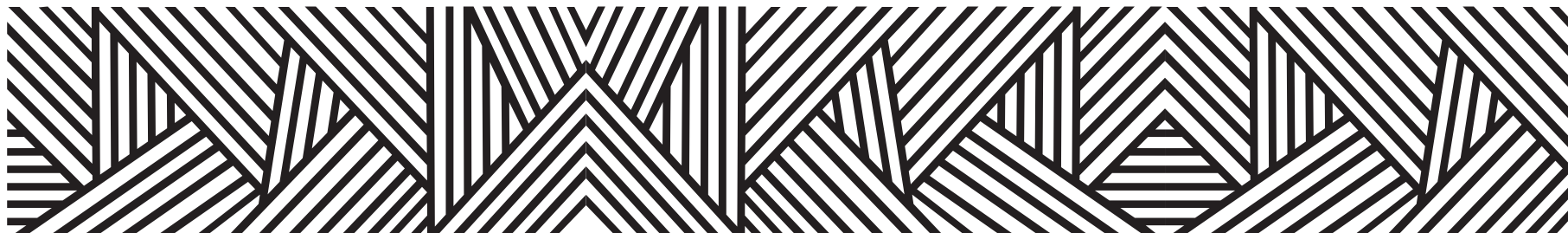

Para algunos historiadores la palabra Tlapa proviene del vocablo náhuatl: Tlappan o Tluhpan, que significa

“Lugar donde lavan”

existen otros que sostienen que significa

“Lugar de tintoreros”

y por último, otros aseguran que proviene del vocablo náhuatl: Tlachichlopa, que quiere decir

“Pueblo quemado”

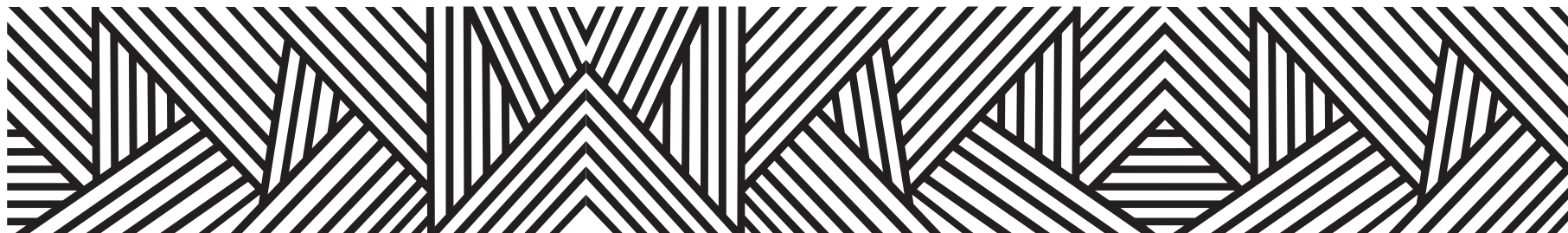

CONTEXTO MUNICIPAL

El municipio de Tlapa de Comonfort se localiza en la región Montaña del estado de Guerrero, cuenta con una superficie de 608 km² y densidad de población de 144.4 habitantes por km²; su tasa de crecimiento promedio anual en el periodo 2010-2015, es de (1.7), con una población de 87, 967 habitantes y se estima que para 2030 sea de 91, 399 personas.

El porcentaje de población económicamente activa es del 44.1%, de los cuales 63.0% son hombres y 37.0% mujeres; la población ocupada es del 96.3%, 94.9% son hombres y 98.6% mujeres.

De las 18, 806 viviendas particulares habitadas, el 97.6% disponen de energía eléctrica; de agua entubada el 27.8%; de drenaje el 74.6%; sanitarios 88.0%; en relación a la disponibilidad de bienes y tecnologías de la información y de la comunicación; el 63.6% cuenta con teléfono celular; 18.3% computadora y 13.2% internet.

Según nivel de escolaridad de la población de 15 años y más, el 16.7% no tiene escolaridad; 50.9% tiene educación básica; media superior 19.7% y educación superior 12.3%.

El 85.1% de la población total del municipio, se encuentra afiliada a servicios de salud, entre los que destacan, Seguro Popular con el 89.3% y el ISSSTE 8.6%.

El 54.87% de la población de 3 años y más habla lengua indígena, el 86.71% se considera indígena y el 11.15% se considera afrodescendiente, la lengua más hablada en este municipio es el me'phaa (tlapaneco).

Estimaciones del CONAPO, con base en la Encuesta Intercensal 2015 del INEGI, lo clasifica con un índice de marginación alto, ocupando el lugar 49 a nivel estatal y 628 en el contexto nacional.

Por otra parte el CONEVAL en su informe 2015, reporta que en el municipio Tlapa de Comonfort existen 23,750 personas en pobreza extrema, representa el 27.5% de su población que tienen tres o más carencias de seis posibles y se encuentran por debajo de la línea de bienestar mínimo.

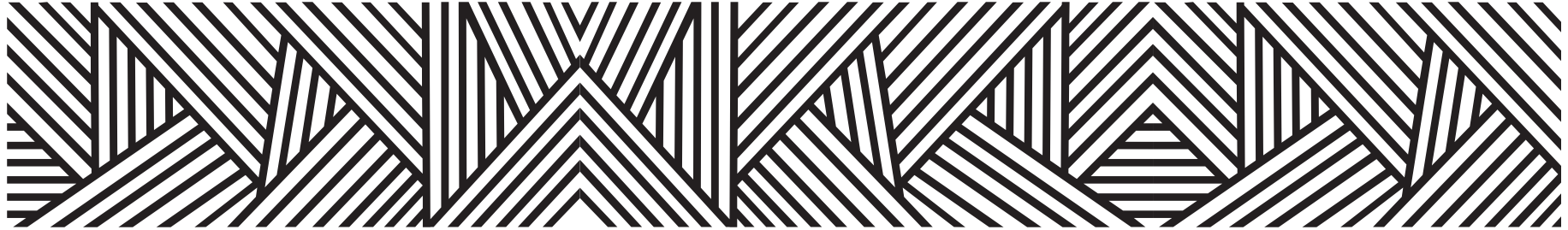

LOCALIDADES DEL MUNICIPIO

1. Tlapa de Comonfort
2. Ahuatepec Pueblo
3. Alpoyecancingo
4. Aquilpa
5. Atlamajac
6. Atlamajalcingo del Río
7. San Miguel Axoxuca
8. Ayotzinapa
9. Coachimalco
10. Chiepetepec
11. Chiepetlán (San Miguel Chiepetlán)
12. Barranca del Otate
13. San Pedro Petlacala
14. Las Pilas
15. Plan de Zacatepec
16. La Providencia
17. San Miguel Zapotitlán
18. San Pedro Acatlán
19. La Soledad
20. Tenango Tepexi
21. Tlacuiloya
22. Tlaquiltzinapa
23. Tlaquilzingo
24. Tlatzala
25. Santa María Tonaya
26. Totomochapa
27. Tototepec (Yozononi)
28. Villa de Guadalupe
29. Xalatzala
30. Zacapexco
31. Zacualpan
32. Amate Amarillo
33. Tepeyahualco
34. Ahuatepec Ejido
35. Chichahuastepec
36. Linda Vista
37. Las Mesas
38. Mexcala
39. Tehuixtla
40. Los Zapotales
41. Tehuchicoloya
42. Tenexteyo
43. Totoapan
44. Tres Caminos
45. Xocotepec (San Marcos del Rancho)
46. Teoztokiahuac
47. Torrentlán
48. Acatenco

- | | | | | | |
|-----|--|------|---|------|-----------------------|
| 49. | Amatitlán | 80. | Tonalapa | 111. | Colonia el Manantial |
| 50. | Cerro del Aire | 81. | Torrentlán Uno | 112. | Monte Gosen |
| 51. | Lucas Godínez González | 82. | Tototépetl | 113. | Cruz Grande Maliaxapa |
| 52. | Pueblo Viejo | 83. | Xocohapa | 114. | Rancho Zacatzonapa |
| 53. | Teteltzi | 84. | Zoquitlán | 115. | Paraje el Totoapan |
| 54. | Santa Cruz Tlalchichilco | 85. | Colonia Filadelfia | 116. | Vista Hermosa |
| 55. | San Miguel Zinacantla | 86. | Colonia San Sebastián | 117. | El Huaje |
| 56. | Colonia Constitución | 87. | San Isidro | 118. | Quiltepetl |
| 57. | Agua Dulce | 88. | San Marcos | | |
| 58. | Atempa | 89. | Rancho Alfonso Bernardino Muñoz | | |
| 59. | Colonia los Llanos | 90. | Atempa | | |
| 60. | Tecoloapa | 91. | Cuescontitla | | |
| 61. | Zitlala | 92. | Chichahuastepec Dos | | |
| 62. | Bodega de Fertilizantes Mantis Religiosa | 93. | Chitoapa | | |
| 63. | Santa Cruz Tierra Blanca | 94. | El Crucero de Ayotzinapa | | |
| 64. | Ninguno [Unidad Habitacional] | 95. | Ixtláhuac | | |
| 65. | Colonia Monte Sinaí | 96. | Zacapepelca | | |
| 66. | Ipan Xali | 97. | Colonia Luis Donald Colosio | | |
| 67. | Llano de Santa Cruz | 98. | Ninguno | | |
| 68. | Vivero el Seminario [El Vivero] | 99. | Rancho Santiago Castro (Agua Escondida) | | |
| 69. | San Miguelito | 100. | Capapochotl (El Pochote) | | |
| 70. | Ahueyo | 101. | Las Mesitas (Paraje Tehuixtla) | | |
| 71. | Colonia el Paraíso (El Vado) | 102. | Paso del Burro | | |
| 72. | Cuaxilotitla | 103. | Rancho Anastacio Avelino | | |
| 73. | El Calvario | 104. | Ojo de Agua | | |
| 74. | Las Cañaditas | 105. | Tlacuitlapa | | |
| 75. | Rancho los Cascabeles | 106. | El Nuevo Amanecer | | |
| 76. | Ninguno | 107. | Virgen de Juquila | | |
| 77. | Ninguno | 108. | Río Azul | | |
| 78. | Peor es Nada | 109. | Paraje Teacalco | | |
| 79. | Tlatlanexo | 110. | Colonia Monte Hermón | | |

INDICADORES SOCIODEMOGRÁFICOS

COMPOSICIÓN POR EDAD Y SEXO

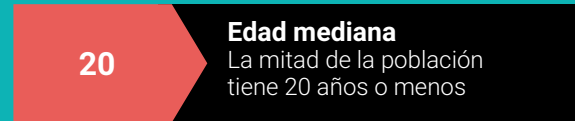
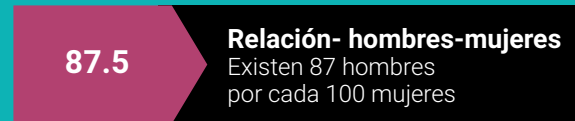
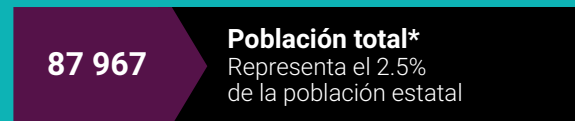

*En viviendas particulares habitadas

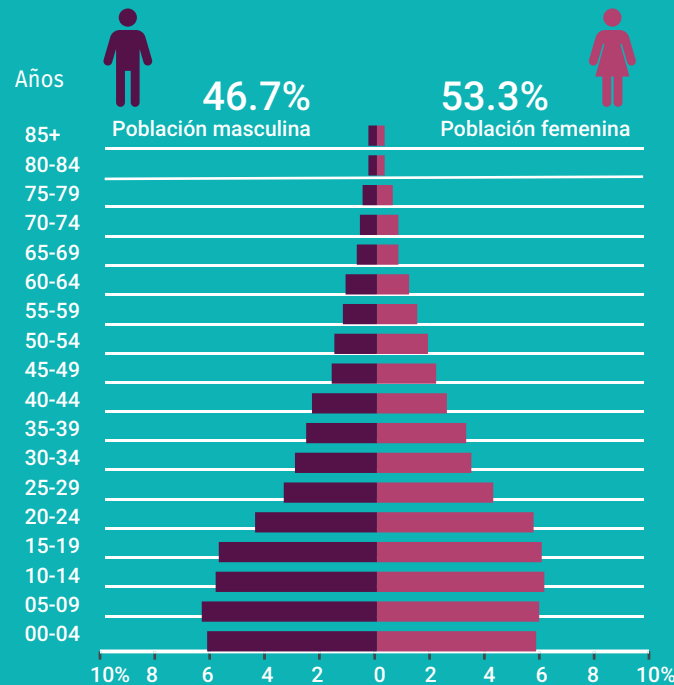

DISTRIBUCIÓN TERRITORIAL

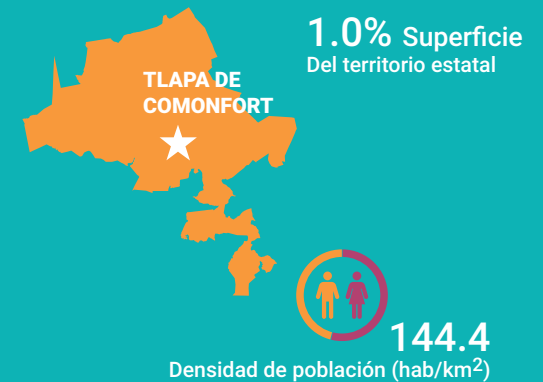

FECUNDIDAD Y MORTALIDAD

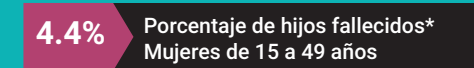
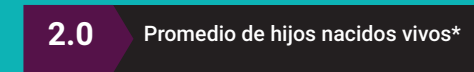

Fuente: Instituto Nacional de Estadística y Geografía (2016). Panorama sociodemográfico de Guerrero, 2015 Recuperado en: http://internet.contenidos.inegi.org.mx/contenidos/Productos/prod_serv/contenidos/espanol/bvinegi/productos/nueva_estruc/inter_censal/panorama/702825082208.pdf?platform=hootsuite

VIVIENDA

Total de viviendas particulares habitadas

18 806

Representa el 2.1% del total estatal

Promedio de ocupantes por vivienda

4.7

Promedio de ocupantes por cuarto

1.5

Tenencia de la vivienda

67.3%	Propia
15.0%	Alquilada
16.4%	Familiar o prestada
0.4%	Otra situación
0.9%	No especificado

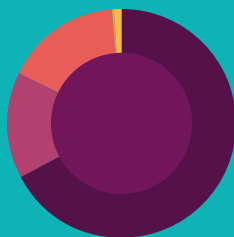

Disponibilidad de TIC

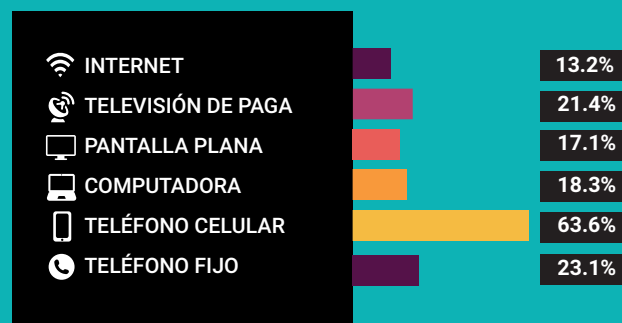

Disponibilidad de servicio de vivienda



Ahorro de energía y separación de residuos



Viviendas con materiales de construcción precarios

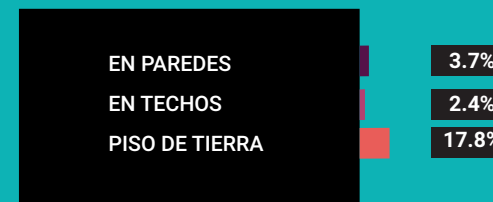

NACIONALIDAD Y ACTA DE NACIMIENTO

Inscripción en el registro civil

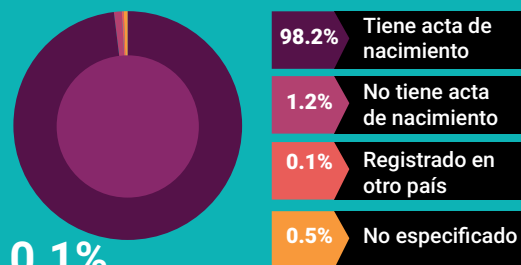

0.1%

De la población total no tiene nacionalidad mexicana

Grupo de edad	Habitantes	% de Población
0-14	31,690	36.0
15-19	10,258	11.6
20-29	15,644	17.7
30-64	25,634	29.1
65 y más	4,691	5.3

Fuente: Instituto Nacional de Estadística y Geografía (2016). Panorama sociodemográfico de Guerrero, 2015 Recuperado en: http://internet.contenidos.inegi.org.mx/contenidos/Productos/prod_serv/contenidos/espanol/bvinegi/productos/nueva_estruc/inter_censal/panorama/702825082208.pdf?platform=hootsuite

DISTRIBUCIÓN DE LA POBLACIÓN DE TLAPA DE COMONFORT POR GRUPOS DE EDAD

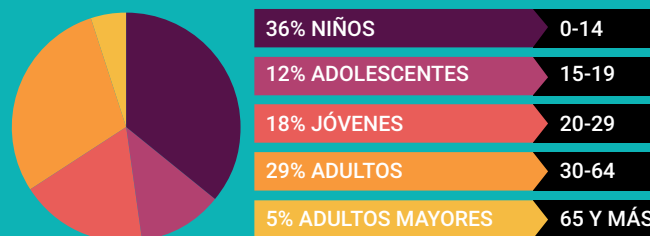

Distribución porcentual de la población según lugar de residencia de 2010

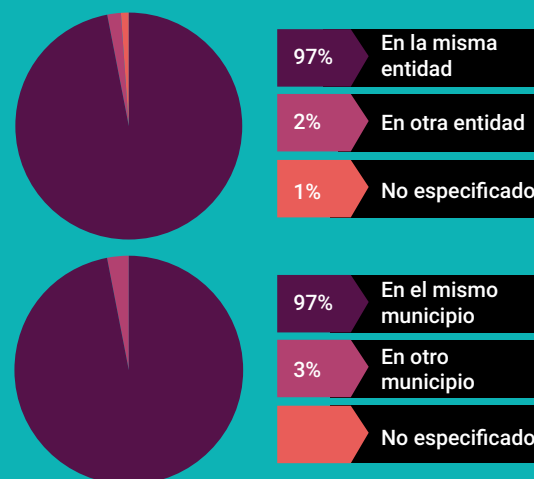

SITUACIÓN CONYUGAL

Población de 12 años y más según situación conyugal

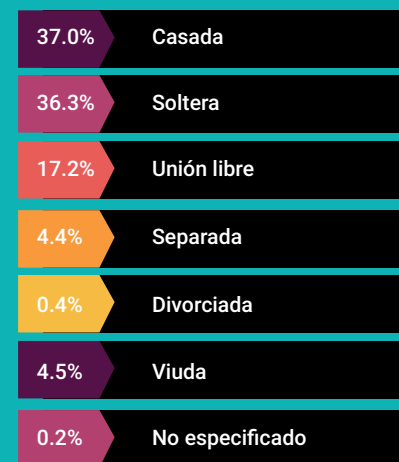

ETNICIDAD



AFILIACIÓN A SERVICIOS DE SALUD

Población afiliada* 85.1%

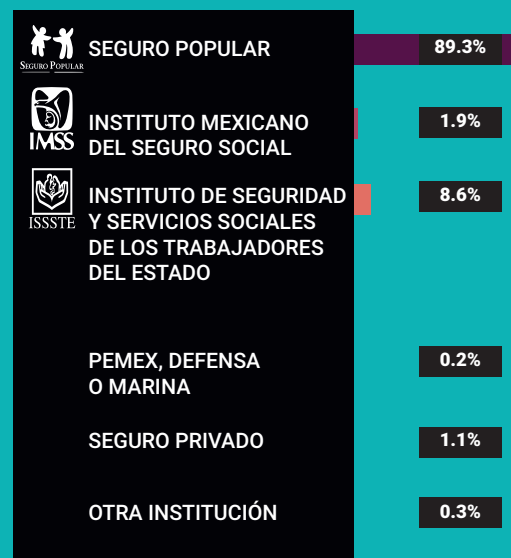

*Incluye afiliaciones múltiples

Pobreza extrema en el municipio

% de habitantes	Habitantes
27.5	23,750

Fuente: Consejo Nacional de Evaluación de la Política de Desarrollo Social (CONEVAL), Resultados de la medición de Pobreza a nivel municipal 2015 y su comparativo con el año 2010. Recuperado en: https://www.coneval.org.mx/coordinacion/entidades/Guerrero/Paginas/pobreza_municipal2015.aspx

CARACTERÍSTICAS EDUCATIVAS

Población de 15 años y más

96.1%
15 a 24 años

72.3%
25 años y más



Población de 15 años y más según nivel de escolaridad



Asistencia y movilidad escolar por grupos de edad



CARACTERÍSTICAS ECONÓMICAS

Población de 12 años y más Económicamente activa (PEA)

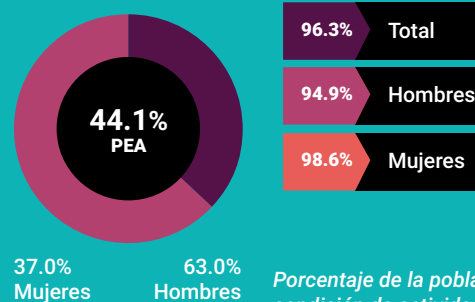

Porcentaje de la población de 12 años y más con condición de actividad no especificada 0.5

No económicamente activa (PNEA)

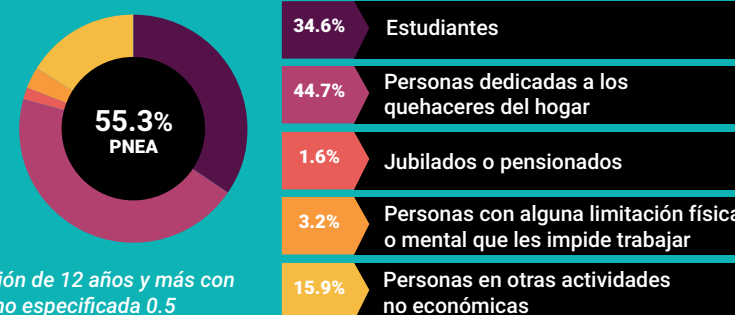



PROYECCIONES MUNICIPALES 2015-2030

Grupos de edad	2015		2016		2017		2018	
	Hombres	Mujeres	Hombres	Mujeres	Hombres	Mujeres	Hombres	Mujeres
0-4	5385	5219	5423	5254	5422	5257	5404	5246
5-9	5309	5228	5358	5262	5403	5294	5438	5317
10-14	5095	5192	5152	5236	5216	5280	5267	5314
15-19	4610	5033	4656	5089	4715	5146	4774	5200
20-24	3943	4628	4020	4725	4085	4804	4135	4867
25-29	3195	3862	3312	3981	3421	4093	3520	4192
30-34	2615	3175	2705	3263	2793	3346	2880	3425
35-39	2204	2721	2242	2777	2284	2832	2333	2888
40-44	1945	2335	1972	2392	1992	2438	2008	2478
45-49	1631	1928	1664	1986	1696	2037	1724	2086
50-54	1382	1623	1408	1668	1430	1706	1452	1744
55-59	1170	1344	1202	1393	1228	1433	1250	1472
60-64	907	1049	938	1092	966	1133	993	1172
65 y más	2110	2444	2162	2528	2212	2603	2267	2681
Total por sexo	41501	45781	42214	46646	42863	47402	43445	48082
Total	87282		88860		90265		91527	

2019		2020		2021		2022	
Hombres	Mujeres	Hombres	Mujeres	Hombres	Mujeres	Hombres	Mujeres
5373	5222	5331	5188	5289	5151	5244	5110
5459	5331	5464	5332	5441	5308	5390	5261
5303	5336	5328	5347	5340	5350	5341	5340
4832	5246	4883	5283	4922	5304	4947	5313
4173	4916	4203	4953	4227	4981	4247	5002
3602	4278	3666	4345	3707	4390	3729	4415
2964	3501	3046	3572	3124	3637	3193	3694
2386	2944	2442	3001	2501	3057	2558	3112
2022	2514	2038	2548	2057	2583	2081	2618
1749	2133	1768	2174	1782	2210	1789	2239
1474	1782	1497	1820	1519	1859	1542	1897
1270	1505	1289	1536	1306	1566	1323	1594
1020	1211	1045	1248	1067	1283	1087	1314
2324	2762	2383	2844	2446	2930	2512	3019
43951	48681	44383	49191	44728	49609	44983	49928
92632		93574		94337		94911	

Fuente: Consejo Nacional de Población (2019). Proyecciones de la población de los municipios de México, 2015-2030. Recuperado de <https://www.gob.mx/conapo/documentos/proyecciones-de-la-poblacion-de-los-municipios-de-mexico-2015-2030>



PROYECCIONES MUNICIPALES 2015-2030

Grupos de edad	2023		2024		2025		2026	
	Hombres	Mujeres	Hombres	Mujeres	Hombres	Mujeres	Hombres	Mujeres
0-4	5187	5057	5116	4990	5031	4910	4932	4815
5-9	5320	5198	5234	5119	5134	5027	5031	4930
10-14	5326	5317	5295	5280	5244	5226	5160	5142
15-19	4955	5304	4947	5279	4922	5237	4885	5182
20-24	4266	5012	4281	5011	4287	4995	4279	4960
25-29	3737	4423	3731	4414	3716	4394	3696	4364
30-34	3251	3740	3293	3773	3317	3788	3320	3784
35-39	2616	3163	2670	3210	2721	3252	2769	3289
40-44	2112	2654	2146	2692	2184	2729	2222	2766
45-49	1792	2262	1795	2281	1798	2298	1805	2316
50-54	1562	1934	1579	1968	1591	1998	1598	2021
55-59	1340	1622	1358	1652	1376	1680	1394	1710
60-64	1106	1342	1121	1367	1135	1390	1148	1411
65 y más	2578	3109	2647	3200	2717	3293	2787	3384
Total por sexo	45148	50137	45213	50236	45173	50217	45026	50074
Total	95285		95449		95390		95100	

2027		2028		2029		2030	
Hombres	Mujeres	Hombres	Mujeres	Hombres	Mujeres	Hombres	Mujeres
4817	4702	4685	4574	4535	4427	4367	4261
4922	4827	4799	4711	4660	4579	4505	4433
5048	5031	4917	4899	4766	4748	4600	4581
4832	5108	4761	5016	4673	4905	4564	4770
4255	4907	4212	4833	4150	4736	4072	4618
3672	4323	3644	4272	3610	4208	3566	4127
3306	3763	3280	3727	3243	3678	3199	3620
2811	3318	2840	3337	2858	3344	2861	3336
2261	2800	2297	2831	2332	2857	2364	2879
1816	2334	1832	2354	1852	2375	1875	2393
1600	2040	1598	2052	1597	2061	1596	2069
1412	1740	1428	1767	1441	1793	1451	1814
1160	1431	1173	1451	1186	1470	1199	1491
2856	3475	2924	3563	2992	3648	3057	3731
44768	49799	44390	49387	43895	48829	43276	48123
94567		93777		92724		91399	

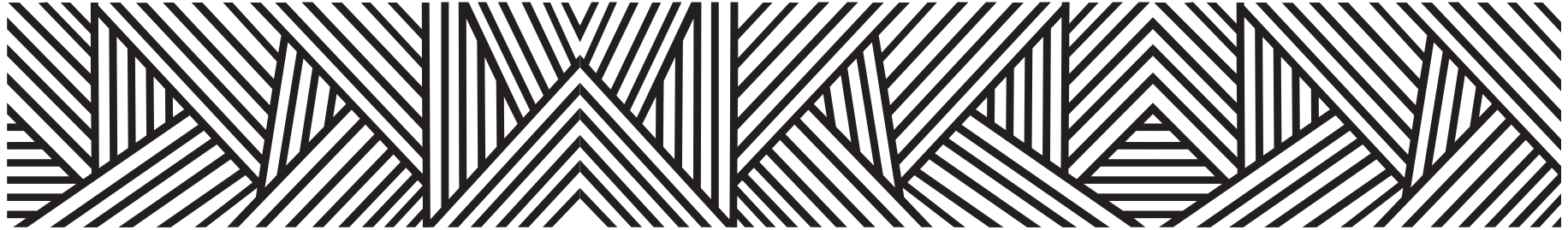

PROYECCIONES DE POBLACIÓN POR GRUPOS DE EDAD 2015-2030

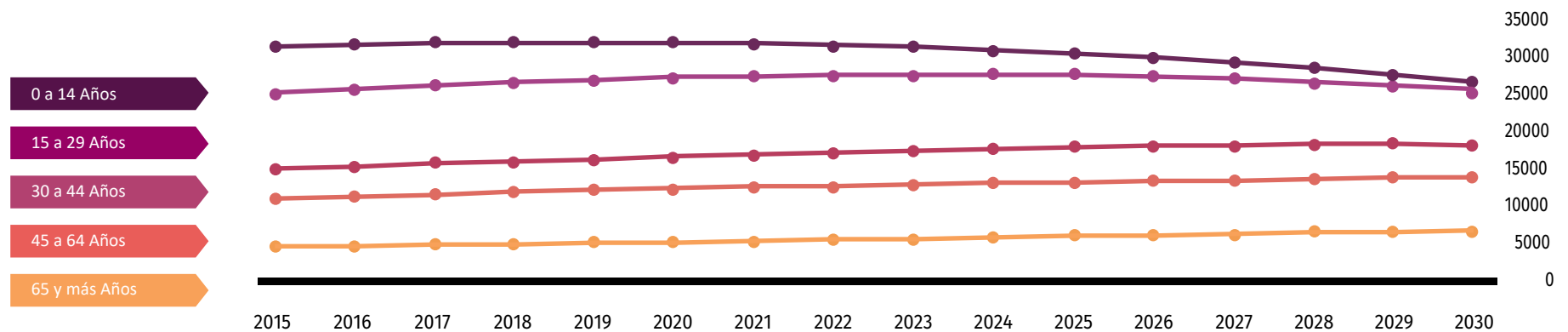

Fuente: Consejo Nacional de Población (2019). Proyecciones de la población de los municipios de México, 2015-2030. Recuperado de <https://www.gob.mx/conapo/documentos/proyecciones-de-la-poblacion-de-los-municipios-de-mexico-2015-2030>

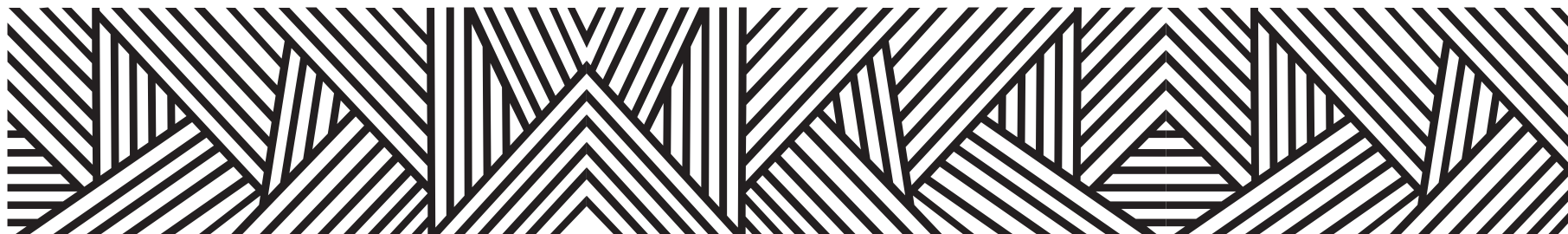

DATOS GEOGRÁFICOS CULTURALES

	Coordenadas y altitud	Colindancias	Otros datos
Ubicación Geográfica	Entre los paralelos 17° 20' y 17° 43' de latitud norte; los meridianos 98° 26' y 98° 49' de longitud oeste; altitud entre 900 y 2 300 m.	Colinda al norte con los municipios de Ahuacuotzingo, Cualác, Huamuxtitlán y Alpoyecá; al este con los municipios de Alpoyecá, Tlalixtaquilla de Maldonado, Alcozauca de Guerrero y Xalpatláhuac; al sur con los municipios de Xalpatláhuac y Copanatoyac; al oeste con los municipios de Copanatoyac, Atlixnac y Ahuacuotzingo.	Ocupa el 0.96% de la superficie del estado. Cuenta con 118 localidades y una población total de 87,967 habitantes.
	Provincia	Subprovincia	Sistemas de topoformas
Fisiografía	Sierra Madre del Sur (100%).	Cordillera Costera del Sur (100%).	Sierra alta compleja (67.53%) Cañón típico (20.46%), Sierra de cumbres tendidas (6.74%) y Sierra baja (5.27%).

	Región hidrológica	Cuenca	Subcuenca	Corrientes de agua	Cuerpos de agua
Hidrografía	Balsas (100%).	R. Tlapaneco (97.63%) y R. Balsas Mezcala (2.37%).	R. Tlapaneco (73.93%), R. Atlamajac (20.67%), R. Coycoyan (3.03%) y R. Pachumeco (2.37%).	Perennes: Ahuejutla, Atentli, Atlamajalcingo, Chiquito, De La Montaña, Iqualita, Metlatónoc, Tecuapanco, Tetetla, Tlapaneco, Tlaquiltzingo y Zizintla Intermitentes: Ahutlatlán, Alxoxohue, Chichimatla, Cuatotolapa, Hondo, Mexcalictic, Miquepa, Papala, Tecuecheva, Tepetlachochoca, Tlazala, Xonacancuaxtla y Zuchiltlapa.	No disponible.

	Flora	Fauna
Principales ecosistemas	<p>La vegetación se caracteriza principalmente por selva baja caducifolia donde todos o la mayoría de árboles tiran las hojas en época de estiaje, también existen escaso bosque de pino - encino. Entre las especies más comunes tenemos: Copal, pepelillo, cuajote, gigante, órgano, huizache, uña de gato, mezquite, cazahuate, pata de cabra, guayabillo, varas de ratón, palo blanco y tepehuiztle.</p> <p>En las riberas de los ríos, proliferan frondosos ahuehuetes y sauces. En el estrato herbáceo se localizan varias especies de gramíneas, malváceas, verbenáceas y convolvuláceas. En las partes más altas del municipio son comunes los encinos, la tlaxca, el nogal, el fresno, el amate amarillo, el nanche, hizache, mezquite, nopal, huamuchil, sabino, cacahuananche, platanillo, guaje, matorrales y malesa común.</p> <p>Entre los árboles frutales predominan los mangos, naranjas, limón, tamarindo, mamey, plátano, guayabas, zapote negro, algunos chicozapotes y una que otra palma de coco y dátil.</p> <p>Las flores de ornato son lirios silvestres, platanillos, alcatraces, crisantemos, pascuas, orquídeas, margaritas y rosas.</p>	La fauna tiene especies como: Conejo, liebre, tlacuache, venado, iguana, zorrillo, coyote, tejón, zorro, culebras, zopilotes, paloma, gavián, pájaros, zanate, alacrán, etc.

	Uso del suelo	Vegetación
Uso del suelo y vegetación	Agricultura (26.04%) y zona urbana (1.7%).	Selva (39.29%), bosque (21.97%), pastizal (8.56%) y otro (2.44%).

Arqueológica y monumentos históricos	La catedral de San Agustín, un busto del caudillo de la Independencia, general Vicente Guerrero.
---	--

Fuente: Instituto Nacional para el Federalismo y el Desarrollo Municipal (INAFED) Enciclopedia de los Municipios de México [Recuperado en : www.e-local.gob.mx/wb2/ELOCAL/EMM_guerrero](http://www.e-local.gob.mx/wb2/ELOCAL/EMM_guerrero)

Cultura popular	Artesanías	Gastronomía	Artes
	<p>La ciudad de Tlapa y el municipio son lugares productores de cinta de palma, así como bolsas, sombreros y petates que son comercializados en los tianguis principales de la región de Chilapa.</p>	<p>Comida: Mole rojo con carne de puerco, tortilla y frijol; el mole rojo con carne de puerco es preparado con pimiento, clavo, canela, almendras, cacao, pan dorado, manteca y chile rojo. Además como principal antojito se tienen los atoles de leche con arroz y canela, de piña y blanco.</p>	<p>Banda del Chile Frito, típica de la región.</p>

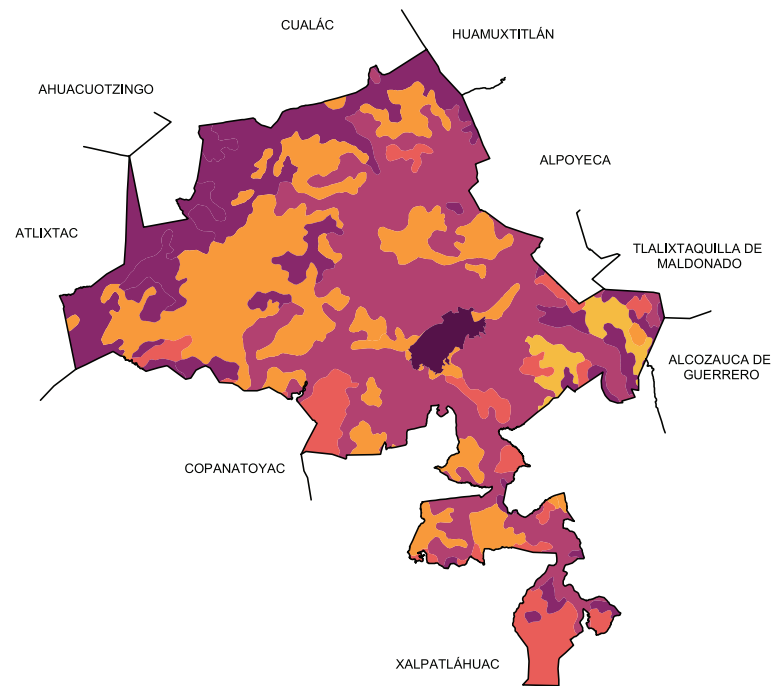
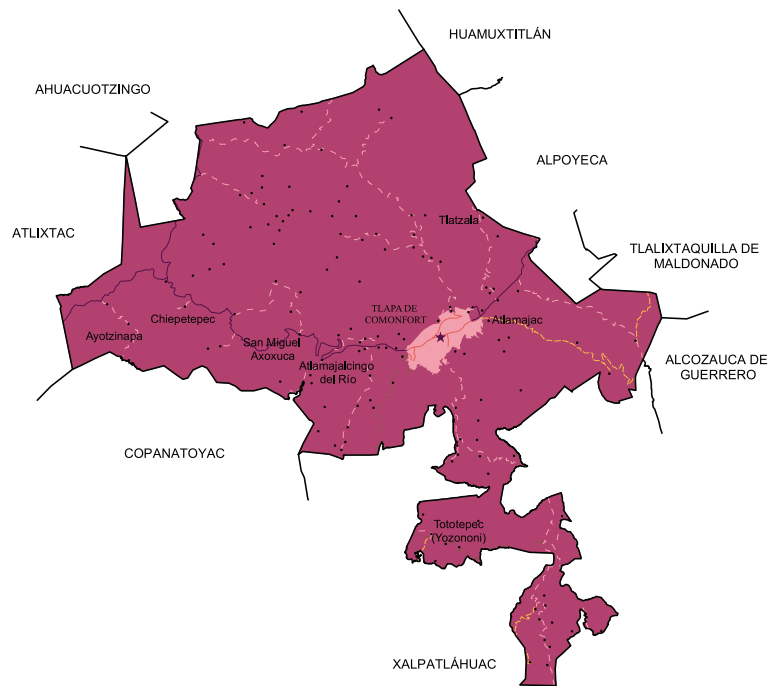

Localidades e Infraestructura para el Transporte





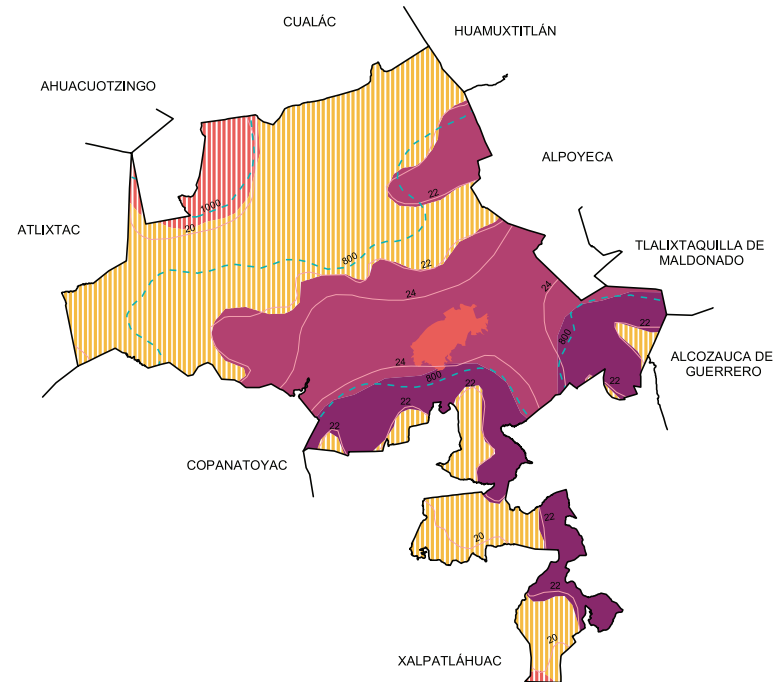
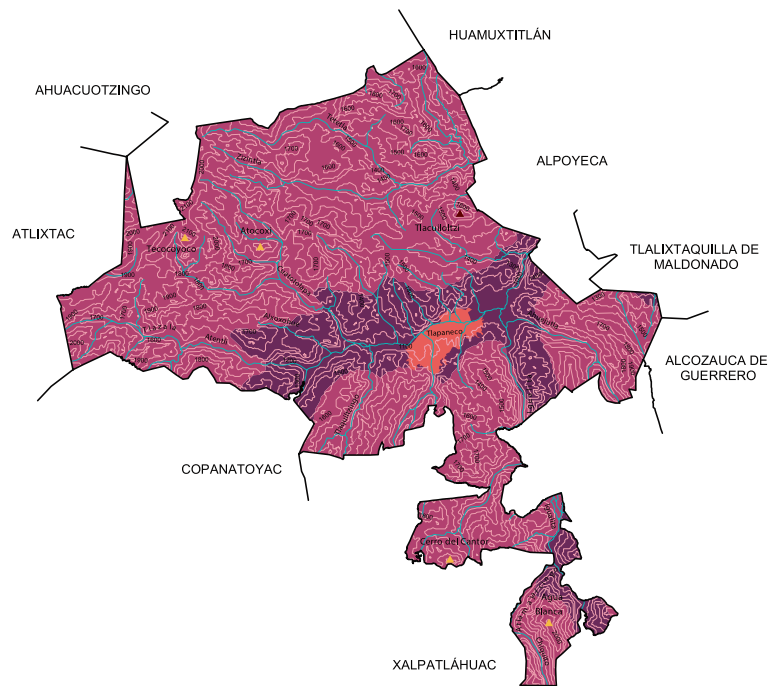

- Carretera de dos carriles
- Calle
- - - Terracería
- - - Brecha
- Zona urbana
- ★ Cabecera
- Localidad

Uso de suelo y vegetación







- Agricultura
- Bosque
- Otro
- Pastizal
- Selva
- Zona urbana



Relieve

-  Curva de nivel
-  Corriente de agua
-  Elevación principal
-  Cañón
-  Sierra
-  Zona urbana

Climas

-  Isoyeta en mm
-  Isotherma en °C
-  Cálido subhúmedo con lluvias en verano, de menor humedad (**15.48%**)
-  Seco con lluvias en verano (**30.88%**)
-  Semicálido subhúmedo con lluvias en verano, de humedad media (**4.43%**)
-  Semicálido subhúmedo con lluvias en verano, de menor humedad (**49.21%**)
-  Zona urbana

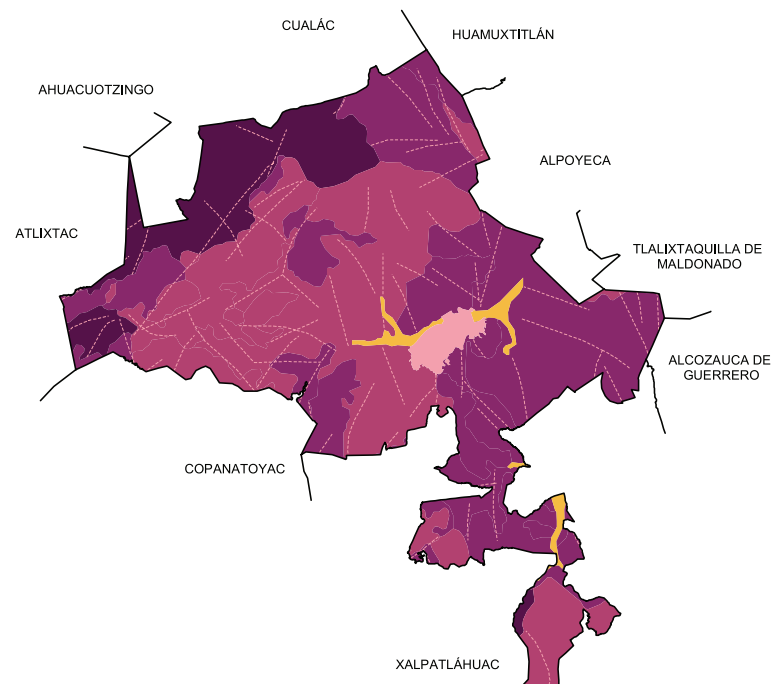
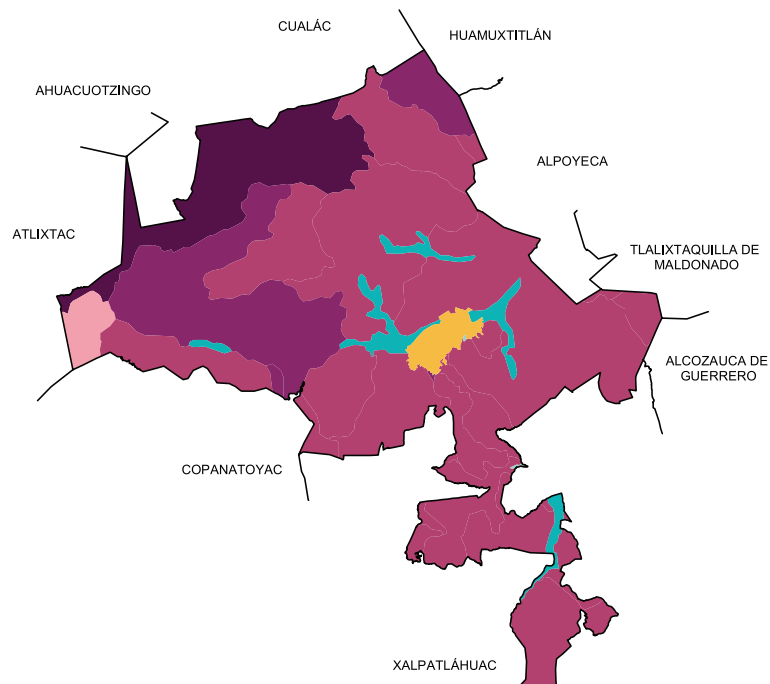

Suelos Dominantes

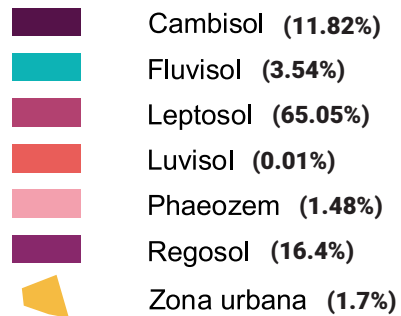

Geología (Clase de roca)

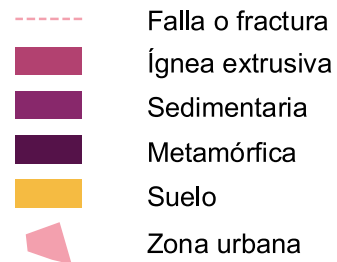

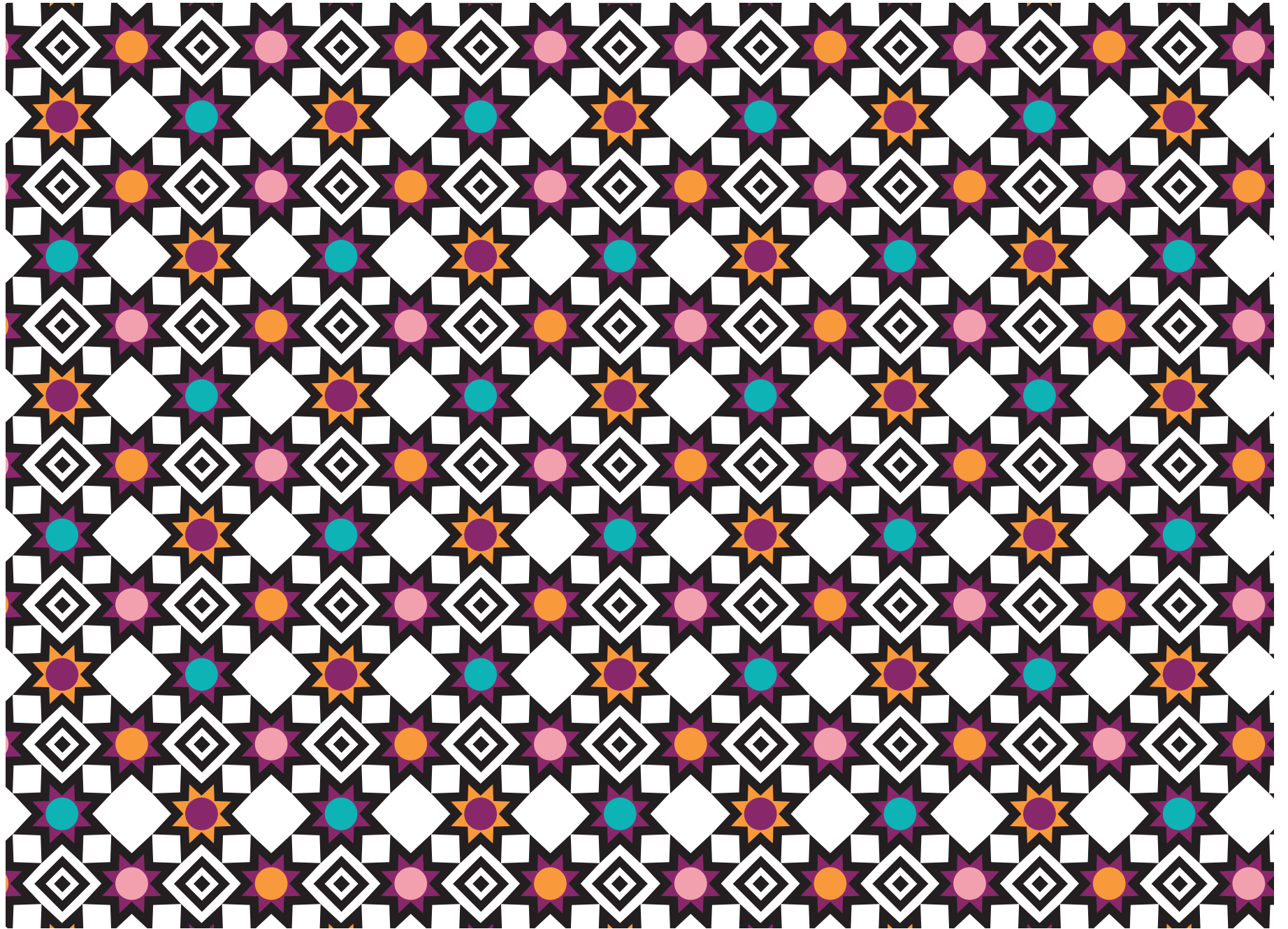

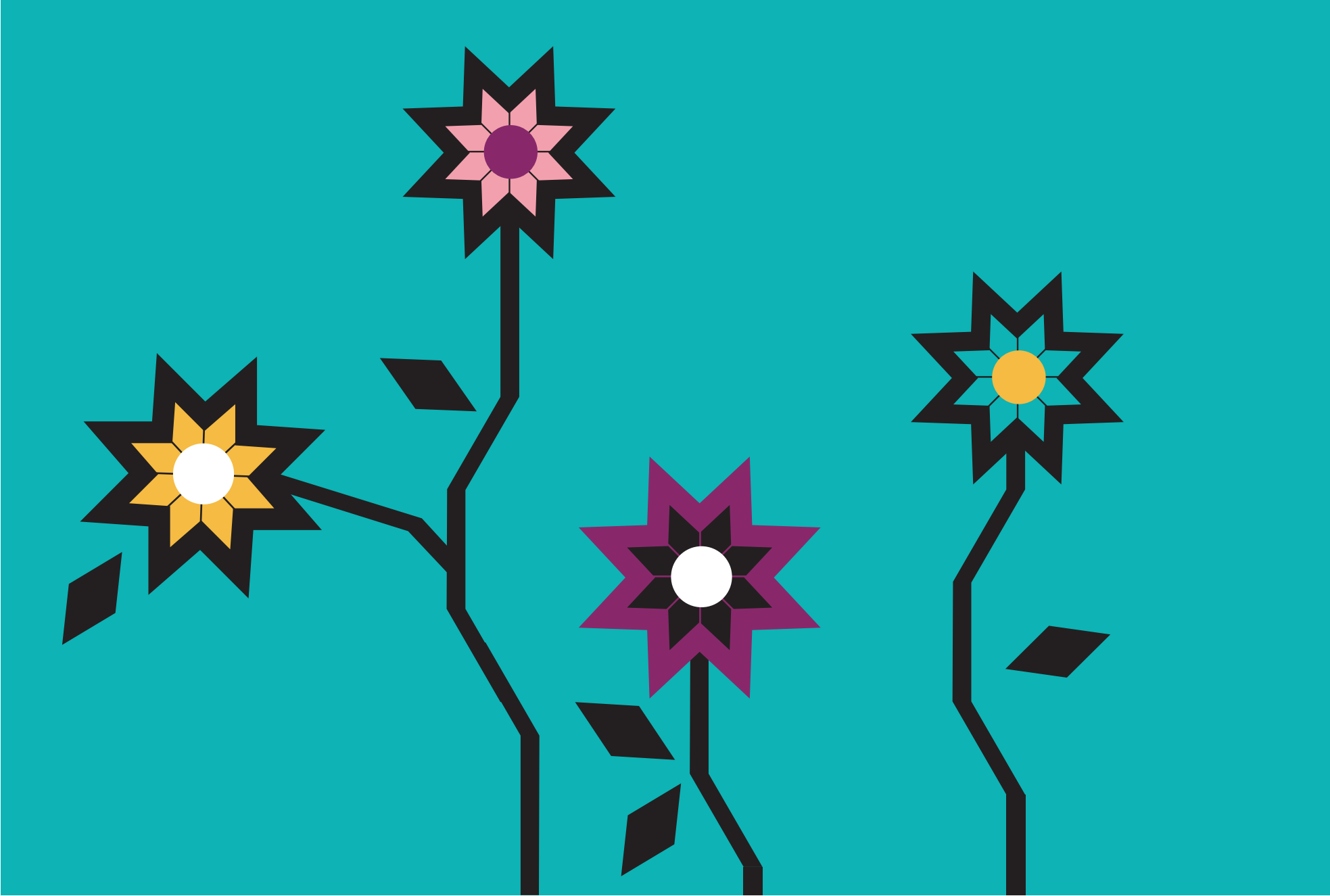



LXXIV.TLAPEHUALA

“Donde abundan los Tlapehuales u orzuelos para domar fieras”

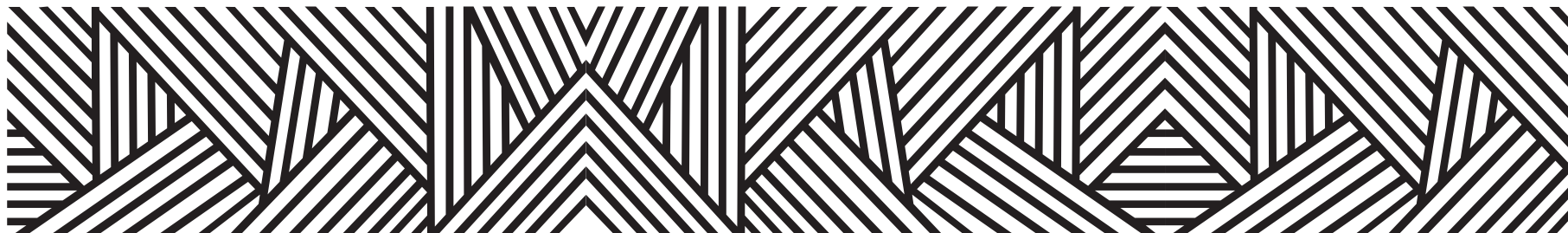

La palabra Tlapehuala deriva de la lengua náhuatl y quiere decir
“Donde abundan los Tlapehuales u orzuelos para domar fieras”
Otros autores le dan los significados de
“Vinieron de arriba”
“Agua de golpes con la piedra”
y
“Pueblo que viene de la piedra”

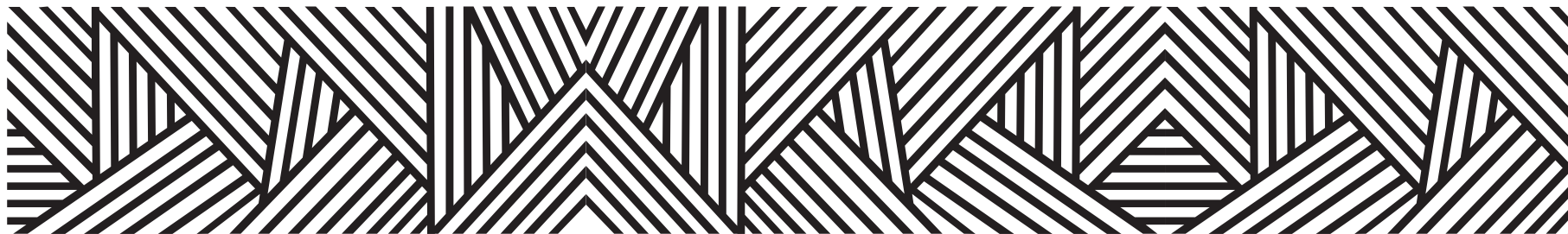

CONTEXTO MUNICIPAL

El municipio de Tlapehuala se localiza en la región Tierra Caliente del estado de Guerrero, cuenta con una superficie de 282 km² y densidad de población de 77.3 habitantes por km²; su tasa de crecimiento promedio anual en el periodo 2010-2015, es de (0.2), con una población de 21, 995 habitantes y se estima que para 2030, sea de 23,624 personas.

El porcentaje de población económicamente activa es del 38.2%, de los cuales 69.9% son hombres y 30.1% mujeres; la población ocupada es del 91.7%, 88.7% son hombres y 98.6% mujeres.

De las 5, 476 viviendas particulares habitadas, el 99.1% disponen de energía eléctrica; de agua entubada el 49.3%; de drenaje el 92.1%; sanitarios 92.1%; en relación a la disponibilidad de bienes y tecnologías de la información y de la comunicación; el 61.2% cuenta con teléfono celular; 17.2% computadora y 16.2% internet.

Según nivel de escolaridad de la población de 15 años y más, el 17.0% no tiene escolaridad; 50.2% tiene educación básica; media superior 18.7% y educación superior 14.0%.

El 75.7% de la población total del municipio, se encuentra afiliada a servicios de salud, entre los que destacan, Seguro Popular con el 82.6% y el ISSSTE 13.8%.

Estimaciones del CONAPO, con base en el INEGI. De la Encuesta Intercensal 2015. Lo clasifica con un índice de marginación alto, ocupando el lugar 60 a nivel estatal y 891 en el contexto nacional.

Por otra parte el CONEVAL en su informe 2015, reporta que en el municipio Tlapehuala existen 3,029 personas en pobreza extrema, representa el 12.0% de su población que tienen tres o más carencias de seis posibles y se encuentran por debajo de la línea de bienestar mínimo.

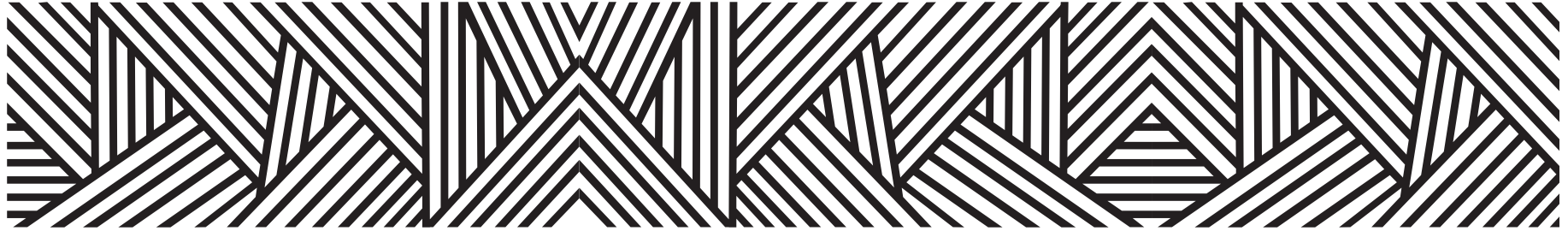

LOCALIDADES DEL MUNICIPIO

1. Tlapehuala
2. El Cuacuyul
3. Colonia Juárez (El Jabalí)
4. Nueva Filadelfia (Huerta Vieja)
5. Las Fraguas
6. El Guayabal
7. Hacienda Nueva
8. El Limón de Guadalupe
9. Morelita
10. Nuevo Guerrero
11. Rincón del Gallo (San José Guadalupe)
12. San Antonio de las Huertas
13. San José Poliutla
14. Santo Niño (Santo Niño de Atocha)
15. El Tanque
16. El Tinoco
17. Tiringueo
18. La Parota
19. El Perdón
20. Agua Colorada
21. El Realito
22. La Hacienda de Coquíó (Hacienda San José)
23. Rancho el Sol Naciente
24. Vista Hermosa (Puerto Agua Fría)
25. Tozunte
26. La Vuelta
27. Crucero del Gallo
28. La Shurera (Barranca de las Piñas)



INDICADORES SOCIODEMOGRÁFICOS

COMPOSICIÓN POR EDAD Y SEXO

21 995 **Población total***
Representa el 0.6% de la población estatal

93.0 **Relación- hombres-mujeres**
Existen 93 hombres por cada 100 mujeres

27 **Edad mediana**
La mitad de la población tiene 27 años o menos

68.9 **Razón de dependencia por edad**
Existen 68 personas en edad de dependencia por cada 100 en edad productiva

*En viviendas particulares habitadas

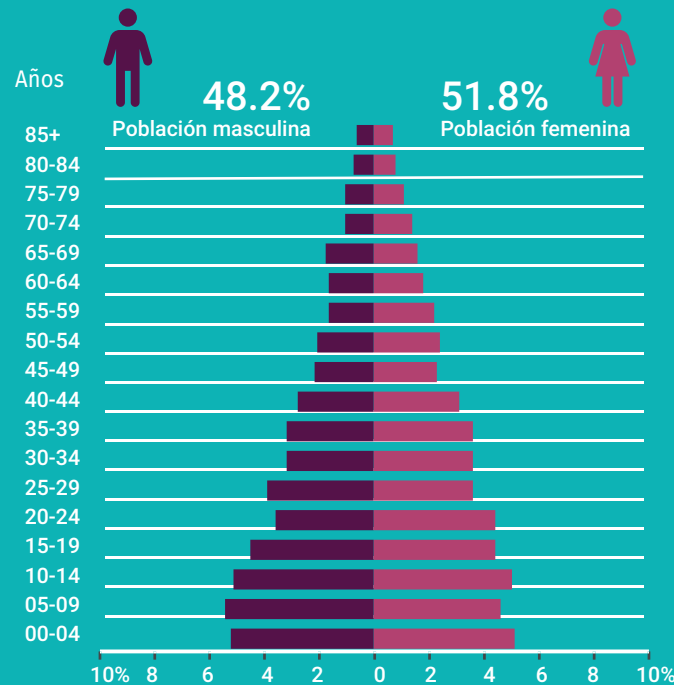

DISTRIBUCIÓN TERRITORIAL



0.4% Superficie
Del territorio estatal



77.3
Densidad de población (hab/km²)

FECUNDIDAD Y MORTALIDAD

1.9 Promedio de hijos nacidos vivos*

2.7% Porcentaje de hijos fallecidos*
Mujeres de 15 a 49 años

Fuente: Instituto Nacional de Estadística y Geografía (2016). Panorama sociodemográfico de Guerrero, 2015 Recuperado en: http://internet.contenidos.inegi.org.mx/contenidos/Productos/prod_serv/contenidos/espanol/bvinegi/productos/nueva_estruc/inter_censal/panorama/702825082208.pdf?platform=hootsuite

VIVIENDA

Total de viviendas particulares habitadas

5 476

Representa el 0.6% del total estatal

Promedio de ocupantes por vivienda

4.0

Promedio de ocupantes por cuarto

1.6

Tenencia de la vivienda

76.8%	Propia
4.5%	Alquilada
17.5%	Familiar o prestada
0.4%	Otra situación
0.8%	No especificado

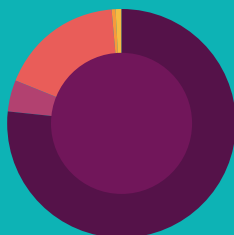

Disponibilidad de TIC

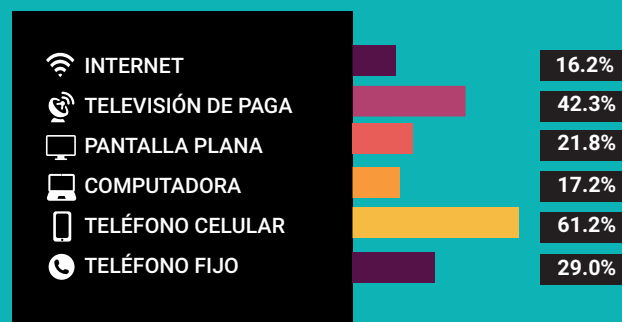

Disponibilidad de servicio de vivienda



Ahorro de energía y separación de residuos



Viviendas con materiales de construcción precarios

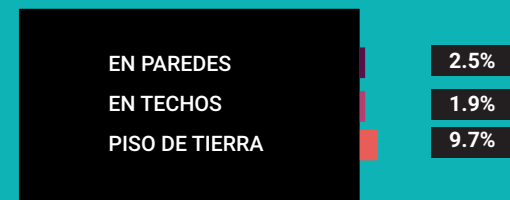

NACIONALIDAD Y ACTA DE NACIMIENTO

Inscripción en el registro civil

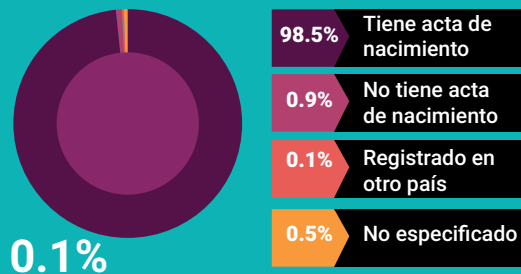

0.1%

De la población total no tiene nacionalidad mexicana

Grupo de edad	Habitantes	% de Población
0-14	6,636	30.1
15-19	1,926	8.7
20-29	3,350	15.2
30-64	7,739	35.1
65 y más	2,328	10.5

Fuente: Instituto Nacional de Estadística y Geografía (2016). Panorama sociodemográfico de Guerrero, 2015 Recuperado en: http://internet.contenidos.inegi.org.mx/contenidos/Productos/prod_serv/contenidos/espanol/bvinegi/productos/nueva_estruc/inter_censal/panorama/702825082208.pdf?platform=hootsuite

DISTRIBUCIÓN DE LA POBLACIÓN DE TLAPEHUALA POR GRUPOS DE EDAD

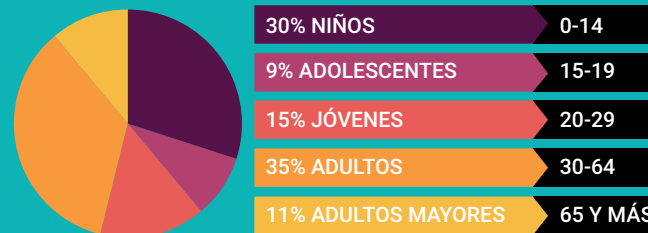

Distribución porcentual de la población según lugar de residencia de 2010

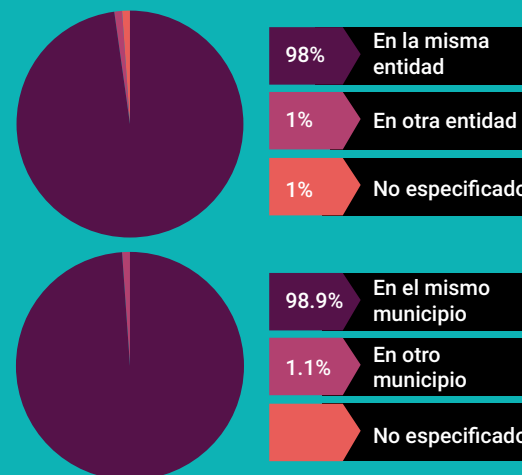

SITUACIÓN CONYUGAL

Población de 12 años y más según situación conyugal

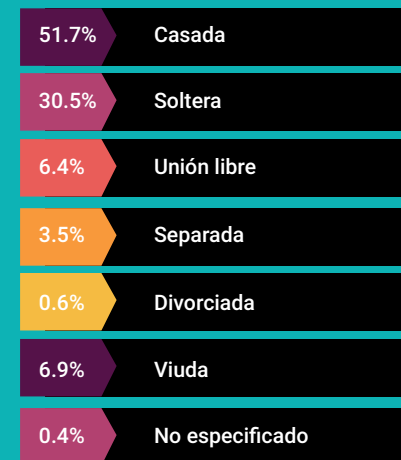

ETNICIDAD

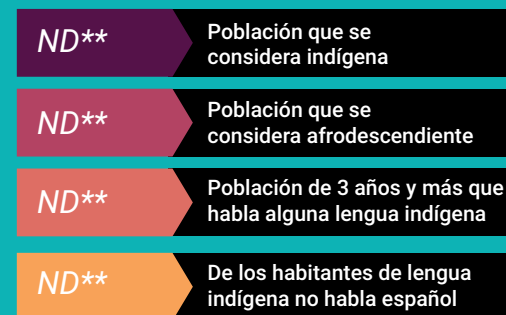

**No disponible por muestra insuficiente

AFILIACIÓN A SERVICIOS DE SALUD

Población afiliada* 75.7%

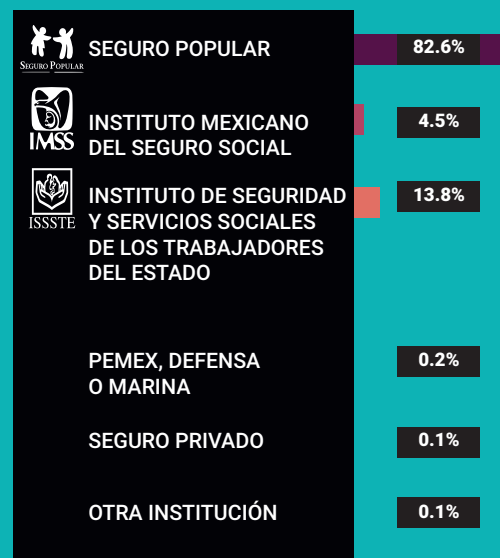

*Incluye afiliaciones múltiples

Pobreza extrema en el municipio

% de habitantes	Habitantes
12.0	3,029

Fuente: Consejo Nacional de Evaluación de la Política de Desarrollo Social (CONEVAL), Resultados de la medición de Pobreza a nivel municipal 2015 y su comparativo con el año 2010. Recuperado en: https://www.coneval.org.mx/coordinacion/entidades/Guerrero/Paginas/pobreza_municipal2015.aspx

CARACTERÍSTICAS EDUCATIVAS

Población de 15 años y más

97.5%
15 a 24 años

77.5%
25 años y más



Población de 15 años y más según nivel de escolaridad

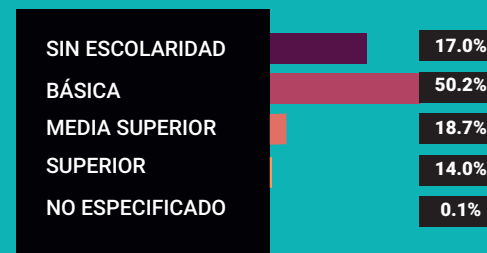

Asistencia y movilidad escolar por grupos de edad



CARACTERÍSTICAS ECONÓMICAS

Población de 12 años y más Económicamente activa (PEA)

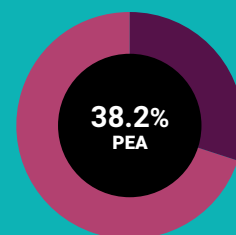

30.1% Mujeres
69.9% Hombres

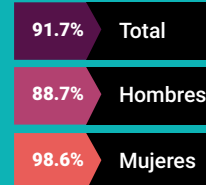

Porcentaje de la población de 12 años y más con condición de actividad no especificada 0.2

No económicamente activa (PNEA)

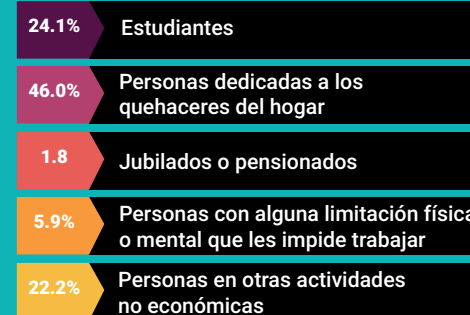
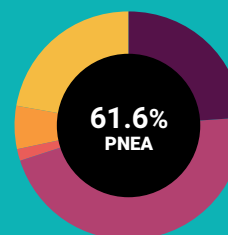



PROYECCIONES MUNICIPALES 2015-2030

Grupos de edad	2015		2016		2017		2018	
	Hombres	Mujeres	Hombres	Mujeres	Hombres	Mujeres	Hombres	Mujeres
0-4	1159	1100	1143	1088	1120	1071	1097	1054
5-9	1123	1036	1104	1014	1087	995	1070	976
10-14	1124	1080	1102	1055	1085	1032	1067	1011
15-19	1057	1088	1035	1064	1018	1044	1004	1026
20-24	957	1032	954	1022	949	1011	943	999
25-29	822	914	841	922	859	929	875	934
30-34	700	801	717	813	734	823	751	834
35-39	621	723	627	729	634	735	643	743
40-44	573	662	577	667	579	670	580	672
45-49	505	591	511	598	516	603	522	608
50-54	459	554	462	560	464	563	466	568
55-59	419	510	424	521	427	529	430	536
60-64	373	433	382	446	390	457	397	468
65 y más	1070	1283	1083	1301	1096	1316	1111	1333
Total por sexo	10962	11807	10962	11800	10958	11778	10956	11762
Total	22769		22762		22736		22718	

2019		2020		2021		2022	
Hombres	Mujeres	Hombres	Mujeres	Hombres	Mujeres	Hombres	Mujeres
1074	1038	1052	1021	1033	1006	1017	994
1055	959	1039	944	1023	927	1005	911
1051	991	1035	973	1022	958	1011	944
993	1009	983	995	974	981	966	969
935	986	927	974	921	963	916	954
887	938	896	939	900	937	901	933
767	844	784	854	800	864	815	873
653	751	665	760	678	770	691	780
581	674	583	677	586	680	590	685
526	614	529	618	531	623	532	626
469	573	472	579	476	585	480	593
432	542	434	548	436	554	439	560
405	480	412	491	419	501	425	511
1128	1352	1147	1375	1168	1400	1191	1428
10956	11751	10958	11748	10967	11749	10979	11761
22707		22706		22716		22740	

Fuente: Consejo Nacional de Población (2019). Proyecciones de la población de los municipios de México, 2015-2030. Recuperado de <https://www.gob.mx/conapo/documentos/proyecciones-de-la-poblacion-de-los-municipios-de-mexico-2015-2030>



PROYECCIONES MUNICIPALES 2015-2030

Grupos de edad	2023		2024		2025		2026	
	Hombres	Mujeres	Hombres	Mujeres	Hombres	Mujeres	Hombres	Mujeres
0-4	1003	982	989	970	977	960	967	949
5-9	989	896	975	884	963	874	956	868
10-14	1002	933	996	925	991	919	987	913
15-19	958	959	952	950	948	943	945	939
20-24	912	947	911	941	910	937	908	933
25-29	899	928	896	921	892	914	889	908
30-34	828	880	838	884	844	887	846	887
35-39	704	790	717	800	730	810	743	820
40-44	597	691	605	699	615	708	625	718
45-49	531	629	531	632	532	636	535	642
50-54	485	601	489	609	492	616	495	623
55-59	443	567	447	575	453	584	459	594
60-64	431	521	437	530	443	538	449	547
65 y más	1215	1459	1241	1492	1269	1528	1297	1566
Total por sexo	10997	11783	11024	11812	11059	11854	11101	11907
Total	22780		22836		22913		23008	

2027		2028		2029		2030	
Hombres	Mujeres	Hombres	Mujeres	Hombres	Mujeres	Hombres	Mujeres
958	940	951	930	945	921	941	913
954	868	956	870	961	876	970	887
983	909	982	908	984	910	991	915
945	938	947	939	951	943	957	950
906	930	904	929	901	929	898	930
886	903	883	899	882	895	879	891
845	884	842	879	838	872	833	866
754	829	763	837	769	843	772	847
636	729	646	741	657	754	667	767
539	649	546	658	554	670	564	683
496	630	498	636	500	642	504	649
467	605	475	617	482	629	490	640
456	557	464	567	473	578	483	591
1327	1606	1357	1648	1387	1692	1419	1737
11152	11977	11214	12058	11284	12154	11368	12266
23129		23272		23438		23634	



PROYECCIONES DE POBLACIÓN POR GRUPOS DE EDAD 2015-2030

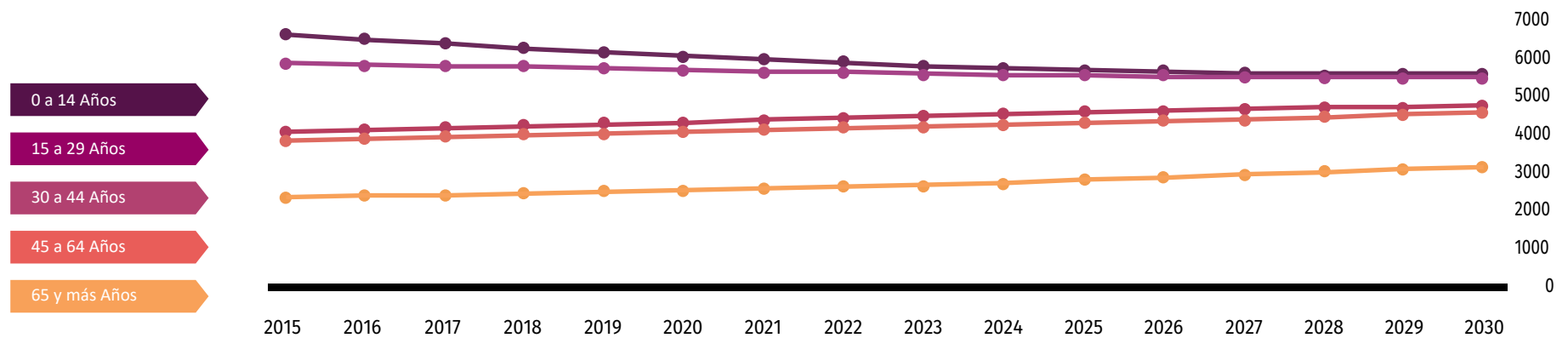

Fuente: Consejo Nacional de Población (2019). Proyecciones de la población de los municipios de México, 2015-2030. Recuperado de <https://www.gob.mx/conapo/documentos/proyecciones-de-la-poblacion-de-los-municipios-de-mexico-2015-2030>

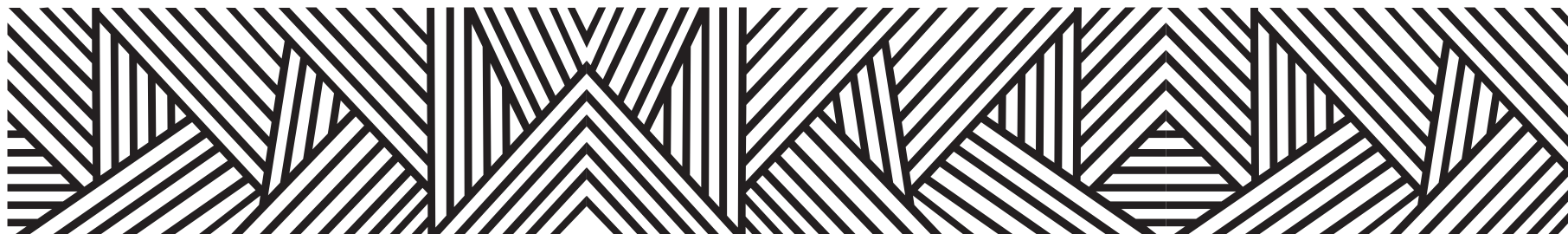

DATOS GEOGRÁFICOS CULTURALES

	Coordenadas y altitud	Colindancias	Otros datos
Ubicación Geográfica	Entre los paralelos 18° 12' y 18° 21' de latitud norte; los meridianos 100° 18' y 100° 35' de longitud oeste; altitud entre 200 y 1 500 m.	Colinda al norte con los municipios de Pungarabato y Tlalchapa; al este con los municipios de Tlalchapa, Arcelia y Ajuchitlán del Progreso; al sur con el municipio de Ajuchitlán del Progreso; al oeste con los municipios de Ajuchitlán del Progreso y Pungarabato.	Ocupa el 0.45% de la superficie del estado. Cuenta con 28 localidades y una población total de 21,995 habitantes.

	Provincia	Subprovincia	Sistemas de topoformas
Fisiografía	Sierra Madre del Sur (100%).	Depresión del Balsas (100%).	Sierra alta compleja con cañadas (58.42%), Llanura con lomerío de piso rocoso o cementado (27.3%), Llanura aluvial con lomerío (8.35%) y Sierra de laderas tendidas (5.93%).

	Región hidrológica	Cuenca	Subcuenca	Corrientes de agua	Cuerpos de agua
Hidrografía	Balsas (100%).	R. Balsas - Zirándaro (92.86%) y R. Cutzamala (7.14%).	R. Poliutla (49.05%), R. Balsas - San Cristóbal (43.81%) y R. Cutzamala (7.14%).	Perennes: Balsas, Palos Altos y Santo Niño Intermitentes: Agua Fría, Agua Hedionda, Casas Viejas, El Coacoyul, El Culebrón, El Naranjo, El Salitre, Hondo, La Ceibita, Los Azúchiles, Palos Altos, Paso del Shascua, San Antonio, Seco, Tlalchapa y Zarco.	Perenne: (0.27%).

	Flora	Fauna
Principales ecosistemas	La vegetación predominante en el municipio es la selva baja caducifolia, que se caracteriza por la existencia de árboles de talle baja, de menos de 15 metros como huisaches, cuitaz, cascalote y la palma real, localizados en altitudes de 200 a 1,000 metros sobre el nivel del mar.	En relación a la fauna, se conforma por animales como: Tejón, armadillo, mapache, coyote, cuinique, gato montés, alacrán, iguana, culebras, lagartijas, víboras, zorrillo, paloma, pájaros, gavilán etc.

	Uso del suelo	Vegetación
Uso del suelo y vegetación	Agricultura (29.85%) y zona urbana (2.37%).	Selva (53.03%), pastizal (11.21%) y bosque (3.27%).

Nota: el porcentaje faltante corresponde a Cuerpos de Agua con (0.27%).







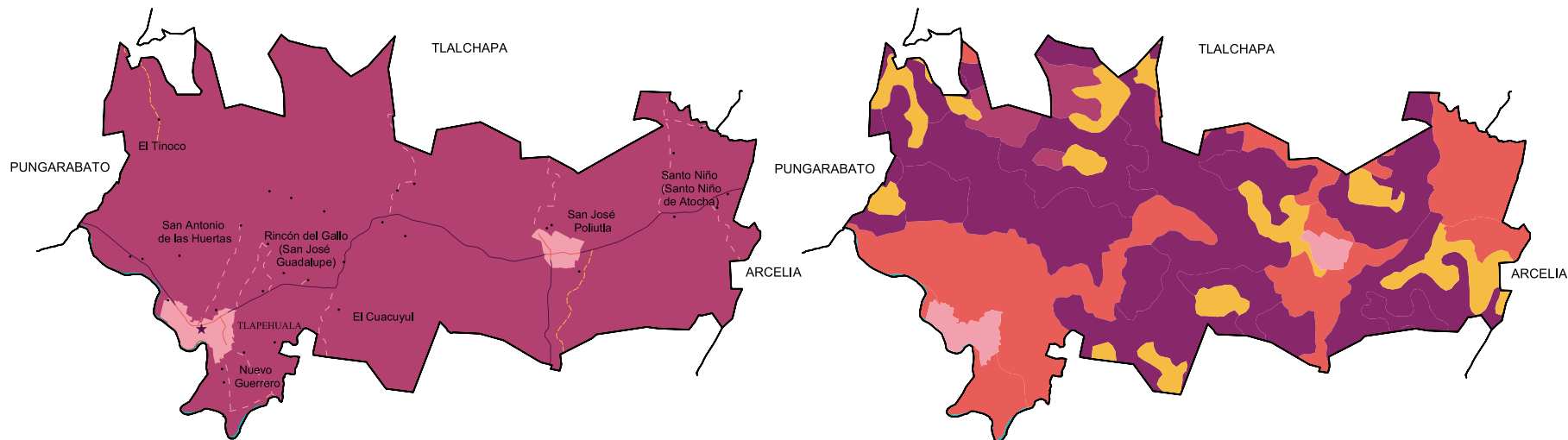

Arqueológica y monumentos históricos	Gigantesca roca monolítica en la cual fue esculpida una cabeza del general Lázaro Cárdenas.
---	---

Fuente: Instituto Nacional para el Federalismo y el Desarrollo Municipal (INAFED) Enciclopedia de los Municipios de México [Recuperado en : www.e-local.gob.mx/wb2/ELOCAL/EMM_guerrero](http://www.e-local.gob.mx/wb2/ELOCAL/EMM_guerrero)

	Artesanías	Gastronomía	Artes
Cultura popular	El trabajo de la palma en la fabricación de sombreros. Alfarería, actividad en la cual se fabrican cazuelas, ollas, cántaros, y molcates de barro.	Comida: El pan liso o de suelo, que se caracteriza por contener escasa cantidad de sal o azúcar, la barbacoa de res o de chivo preparada con chile guajillo y hojas de aguacate, servido con sopa de arroz y frijol; además se encuentra el mole rojo o verde con carne de puerco, pollo o de guajolote. Bebida: Agua fresca de melón o sandía.	De Isaías Salmerón: "el Huizache", "el Pañuelo", "Viva Tlapehuala", el "Toro de once", "La plata lúcida" y "la Tortolita" de Juan Bartolo Tavira.



Localidades e Infraestructura para el Transporte





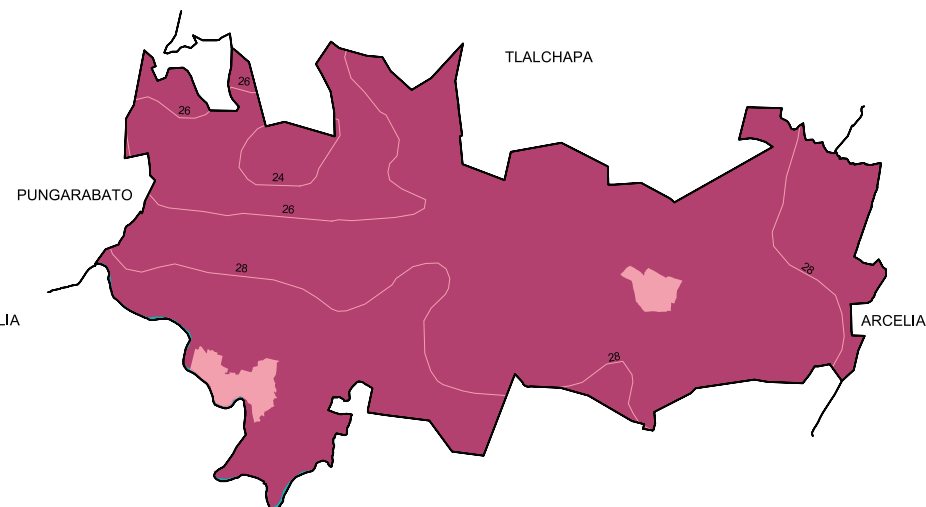
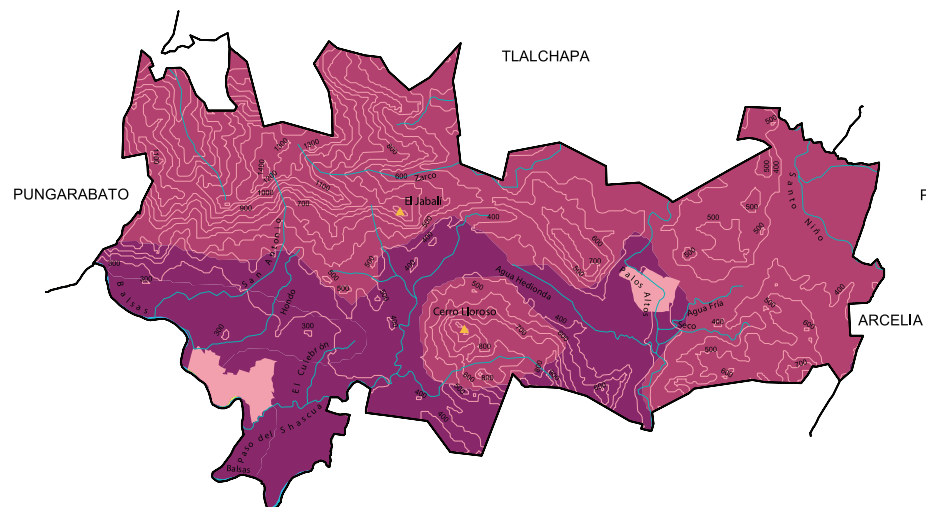

-  Carretera de dos carriles
-  Calle
-  Terracería
-  Brecha
-  Cuerpo de agua
-  Zona urbana
-  Cabecera
-  Localidad

Uso de suelo y vegetación





-  Agricultura
-  Bosque
-  Pastizal
-  Selva
-  Cuerpo de agua
-  Zona urbana



Relieve

-  Curva de nivel
-  Corriente de agua
-  Elevación principal
-  Llanura
-  Sierra
-  Cuerpo de agua
-  Zona urbana

Climas

-  Isotherma en °C
-  Cálido subhúmedo con lluvias en verano, de menor humedad (**100%**)
-  Cuerpo de agua
-  Zona urbana

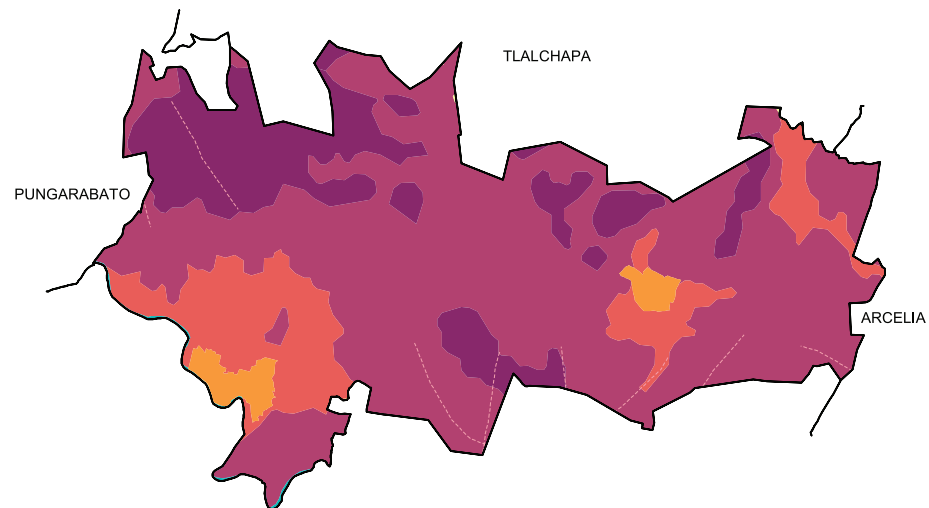
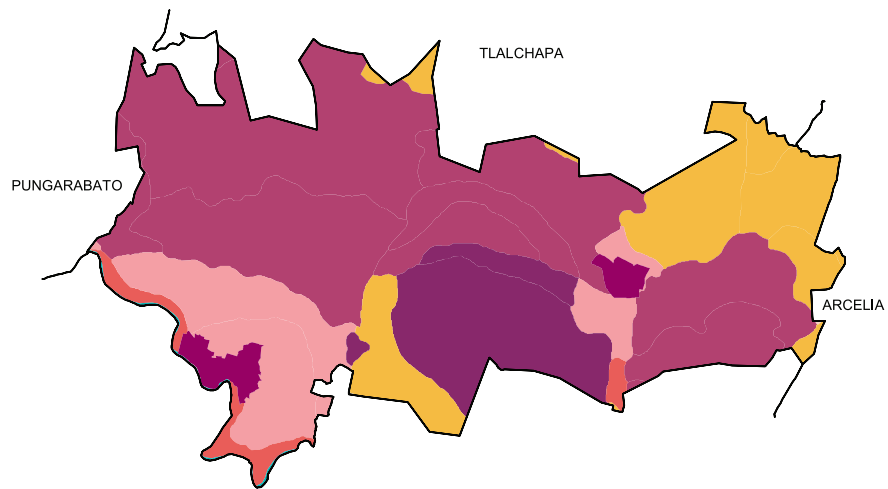

Suelos Dominantes

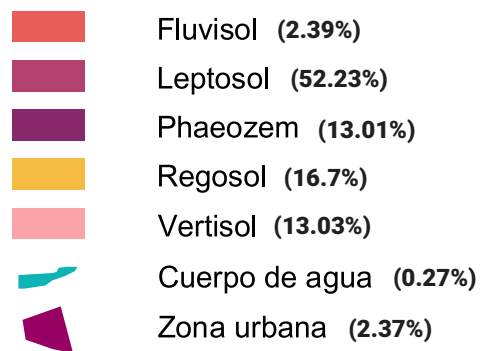

Geología (Clase de roca)

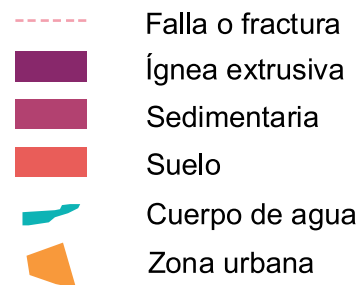

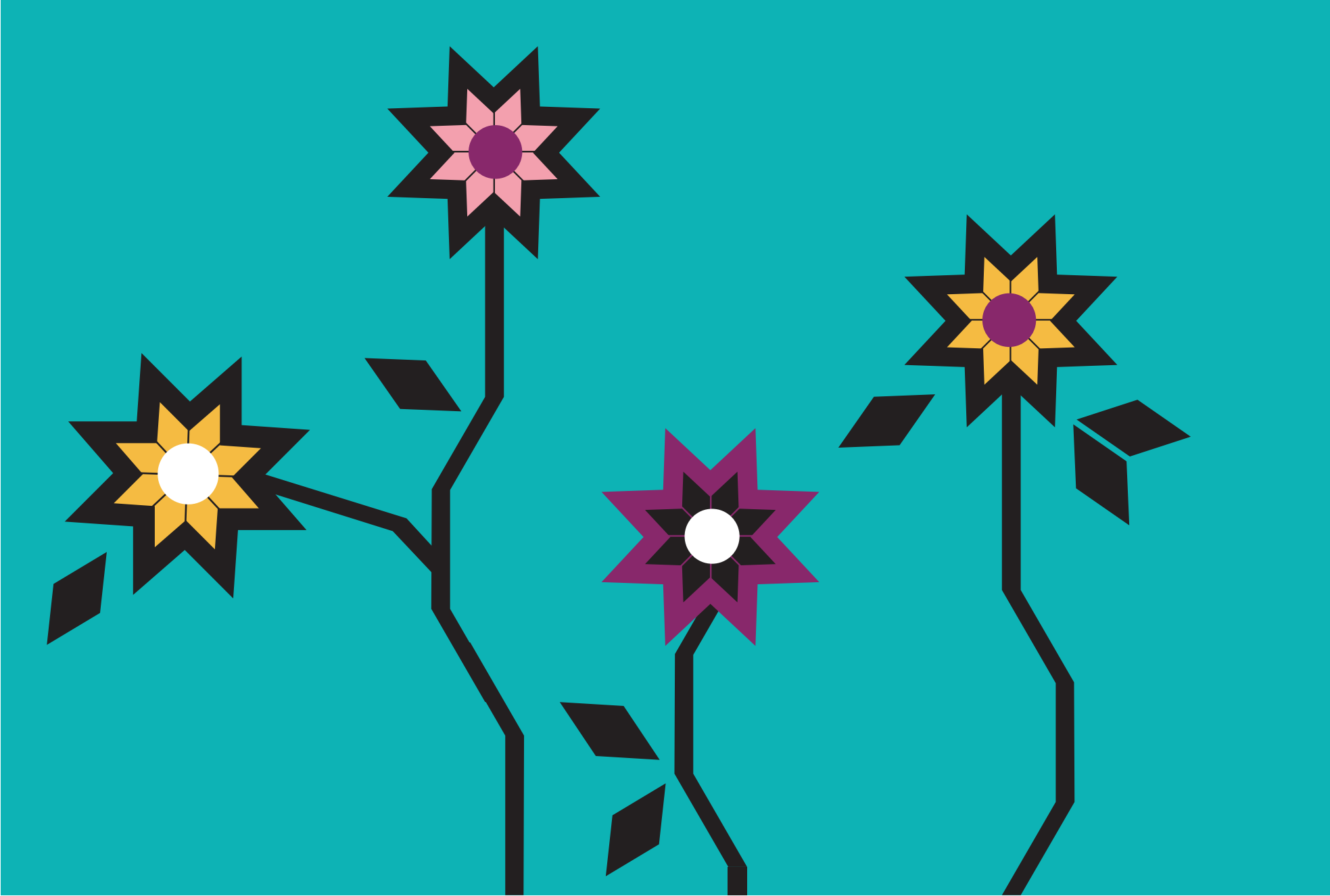



LXXV.XALPATLÁHUAC

“Arenal ancho o amplio”

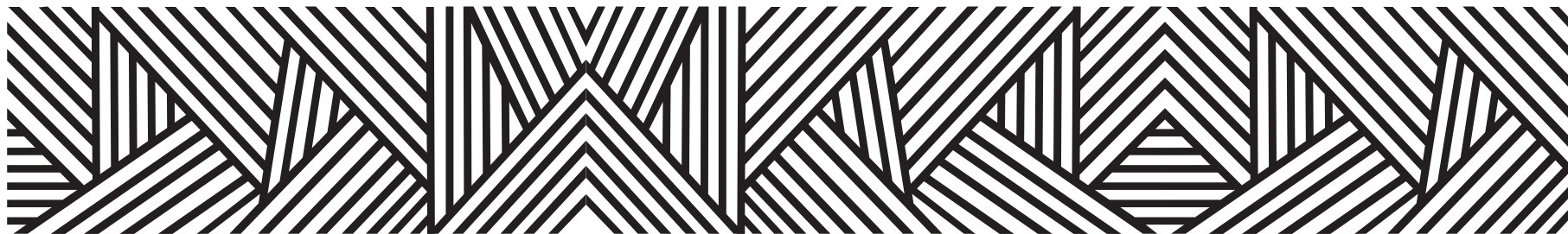

**La palabra Xalpatláhuac, se deriva del mexicano, xali, que significa arena y paatlahuac: ancho,
por lo que se traduce,**

“Arenal ancho o amplio”

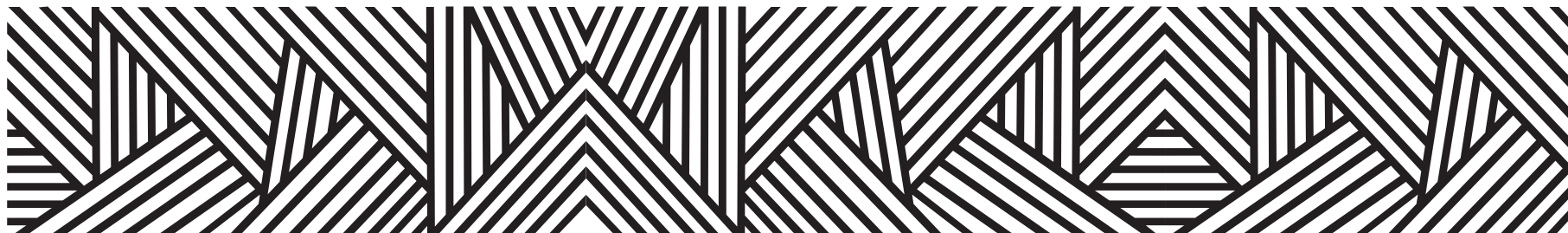

CONTEXTO MUNICIPAL

El municipio de Xalpatláhuac se localiza en la región Montaña del estado de Guerrero, cuenta con una superficie de 226 km² y densidad de población de 51.7 habitantes por km²; su tasa de crecimiento promedio anual en el periodo 2010-2015, es de (0.7), con una población de 11, 726 habitantes y se estima que para 2030 sea de 12,433 personas .

El porcentaje de población económicamente activa es del 23.4%, de los cuales 74.5% son hombres y 25.5% mujeres; la población ocupada es del 86.3%, 79.3% son hombres y 96.3% mujeres.

De las 2, 408 viviendas particulares habitadas, el 97.9% disponen de energía eléctrica; de agua entubada el 8.2%; de drenaje el 61.7%; sanitarios 72.6%; en relación a la disponibilidad de bienes y tecnologías de la información y de la comunicación; el 30.2% cuenta con teléfono celular; 2.8% computadora y 0.5% internet.

Según nivel de escolaridad de la población de 15 años y más, el 32.4% no tiene escolaridad; 58.2% tiene educación básica; media superior 8.0% y educación superior 1.2%.

El 89.4% de la población total del municipio, se encuentra afiliada a servicios de salud, entre los que destacan, Seguro Popular con el 98.9% y el ISSSTE 0.8%.

El 90.18% de la población de 3 años y más habla lengua indígena, el 98.13% se considera indígena, la lengua más hablada en este municipio es el tú'un savi (mixteco).

Estimaciones del CONAPO, con base en la Encuesta Intercensal 2015 del INEGI, lo clasifica con un índice de marginación muy alto, ocupando el lugar 13 a nivel estatal y 49 en el contexto nacional.

Por otra parte el CONEVAL en su informe 2015, reporta que en el municipio Xalpatláhuac existen 6,742 personas en pobreza extrema, representa el 56.8% de su población que tienen tres o más carencias de seis posibles y se encuentran por debajo de la línea de bienestar mínimo.

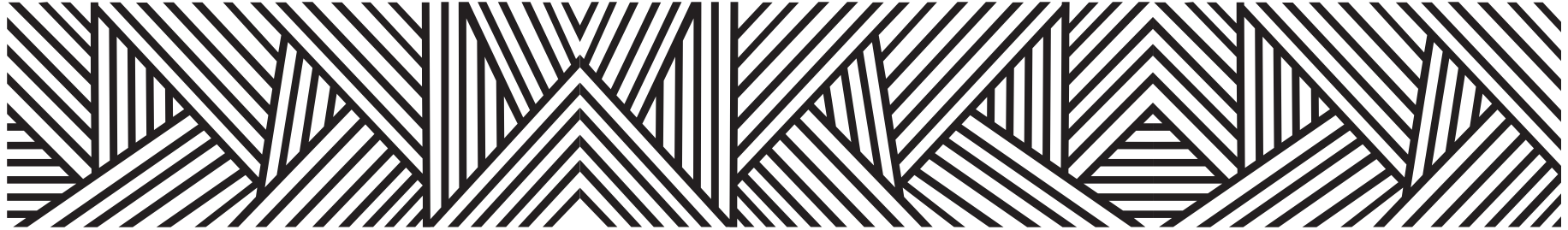

LOCALIDADES DEL MUNICIPIO

1. **Xalpatláhuac**
2. **San Martín Amatlán (Amatlán)**
3. **Cahuatache**
4. **Cuba Libre**
5. **Igualita**
6. **Xilotepec (Jilotepec Chiquito)**
7. **El Platanar
(Santa María Guadalupe el Platanar)**
8. **Quiahuitlitzala**
9. **San Nicolás Zoyatlán (Zoyatlán)**
10. **Tlacotla**
11. **Tlaxco**
12. **Tlayahualco**
13. **La Victoria (San Martín la Victoria)**
14. **Yerba Santa**
15. **Zacatipa**
16. **El Mezquite**
17. **Axuxuca**
18. **Crucero de Xalpatláhuac**

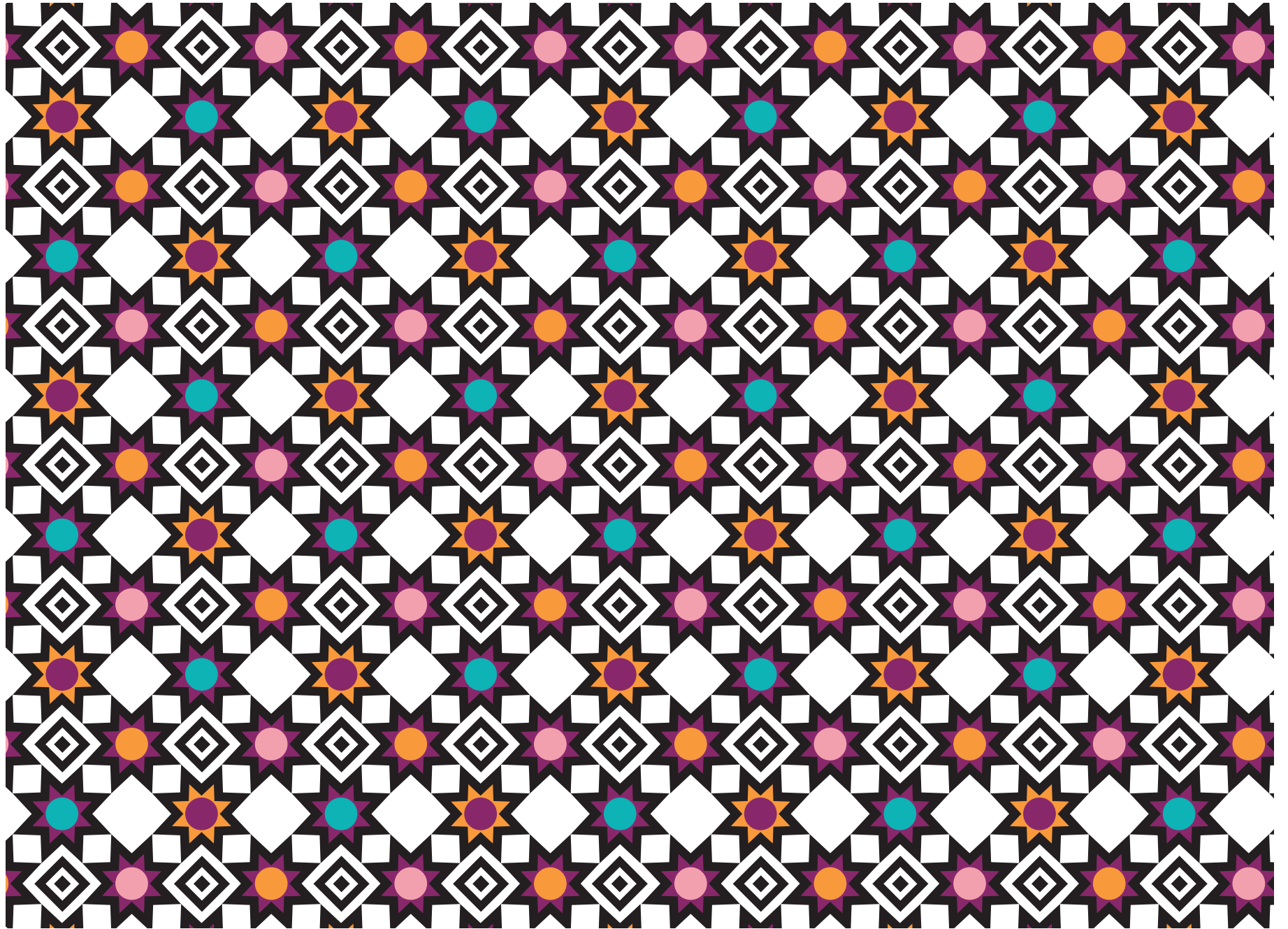

INDICADORES SOCIODEMOGRÁFICOS

COMPOSICIÓN POR EDAD Y SEXO



*En viviendas particulares habitadas

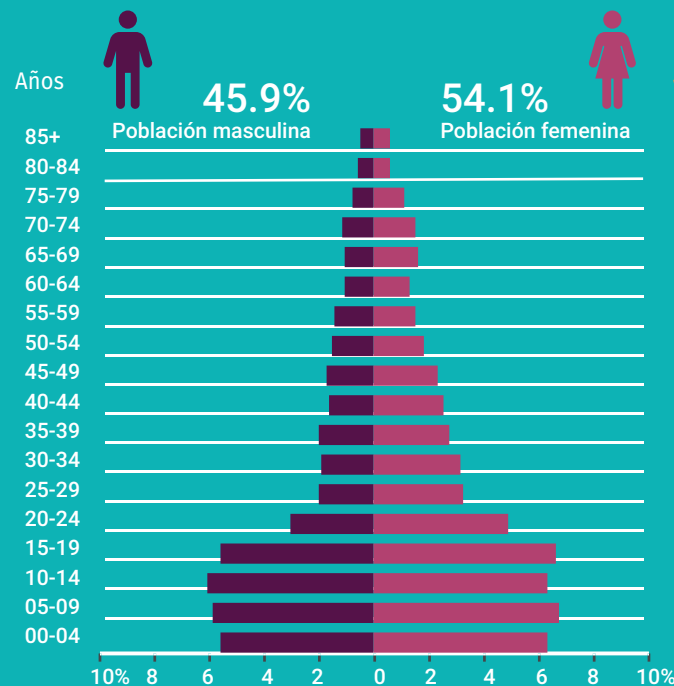

DISTRIBUCIÓN TERRITORIAL

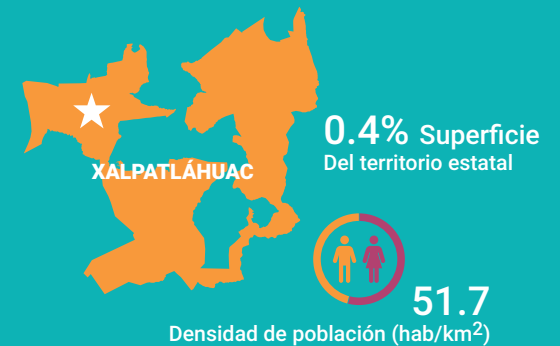

FECUNDIDAD Y MORTALIDAD

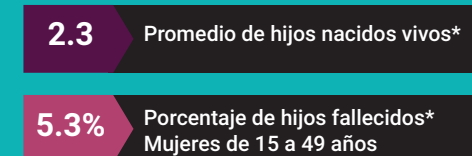

Fuente: Instituto Nacional de Estadística y Geografía (2016). Panorama sociodemográfico de Guerrero, 2015 Recuperado en: http://internet.contenidos.inegi.org.mx/contenidos/Productos/prod_serv/contenidos/espanol/bvinegi/productos/nueva_estruc/inter_censal/panorama/702825082208.pdf?platform=hootsuite

VIVIENDA

Total de viviendas particulares habitadas

2 408

Representa el 0.3% del total estatal

Promedio de ocupantes por vivienda

4.9

Promedio de ocupantes por cuarto

1.8

Tenencia de la vivienda

84.5%	Propia
1.2%	Alquilada
13.4%	Familiar o prestada
0.4%	Otra situación
0.5%	No especificado

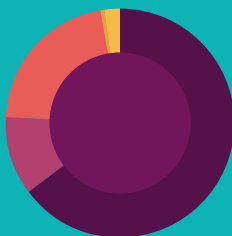

Disponibilidad de TIC

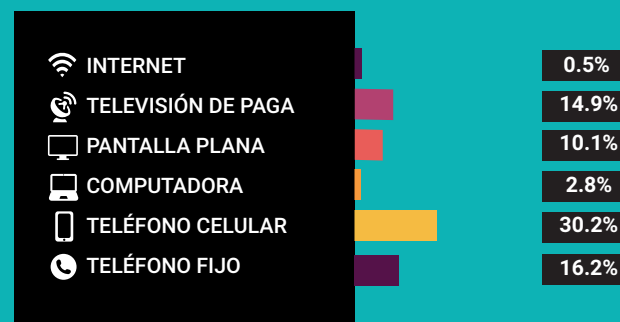

Disponibilidad de servicio de vivienda



Ahorro de energía y separación de residuos



Viviendas con materiales de construcción precarios

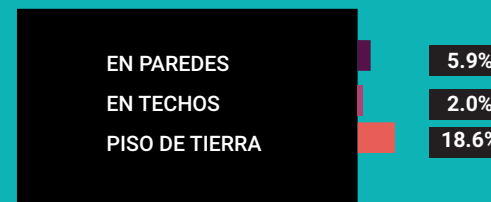

NACIONALIDAD Y ACTA DE NACIMIENTO

Inscripción en el registro civil

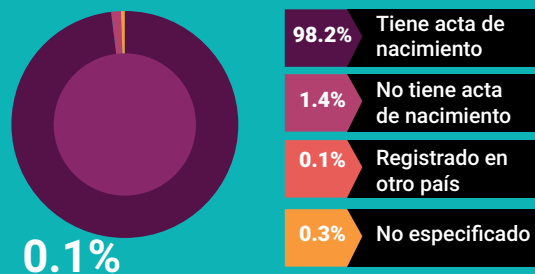

0.1%

De la población total no tiene nacionalidad mexicana

Grupo de edad	Habitantes	% de Población
0-14	4,403	37.5
15-19	1,459	12.4
20-29	1,556	13.2
30-64	3,181	27.1
65 y más	1,125	9.5

Fuente: Instituto Nacional de Estadística y Geografía (2016). Panorama sociodemográfico de Guerrero, 2015 Recuperado en: http://internet.contenidos.inegi.org.mx/contenidos/Productos/prod_serv/contenidos/espanol/bvinegi/productos/nueva_estruc/inter_censal/panorama/702825082208.pdf?platform=hootsuite

DISTRIBUCIÓN DE LA POBLACIÓN DE XALPATLÁHUAC POR GRUPOS DE EDAD

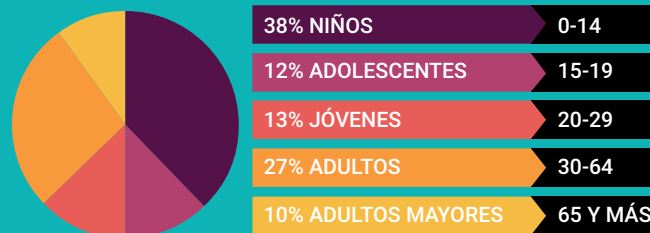

Distribución porcentual de la población según lugar de residencia de 2010

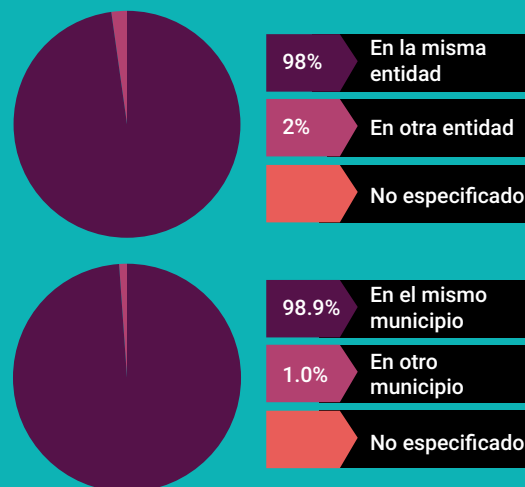

SITUACIÓN CONYUGAL

Población de 12 años y más según situación conyugal

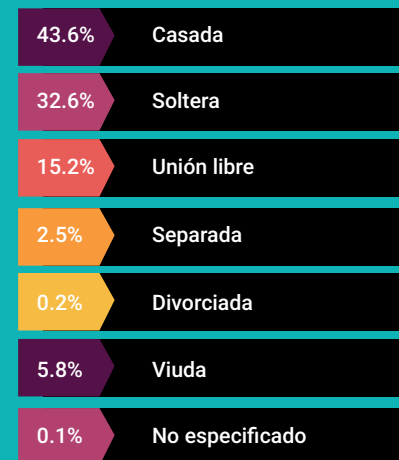

ETNICIDAD



AFILIACIÓN A SERVICIOS DE SALUD

Población afiliada* 89.4%

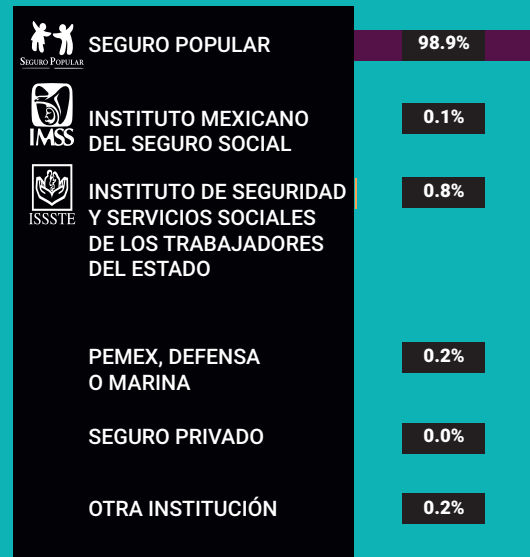

*Incluye afiliaciones múltiples

Pobreza extrema en el municipio

% de habitantes	Habitantes
56.8	6,742

Fuente: Consejo Nacional de Evaluación de la Política de Desarrollo Social (CONEVAL), Resultados de la medición de Pobreza a nivel municipal 2015 y su comparativo con el año 2010. Recuperado en: https://www.coneval.org.mx/coordinacion/entidades/Guerrero/Paginas/pobreza_municipal2015.aspx

CARACTERÍSTICAS EDUCATIVAS

Población de 15 años y más

95.2%
15 a 24 años

48.0%
25 años y más



Población de 15 años y más según nivel de escolaridad

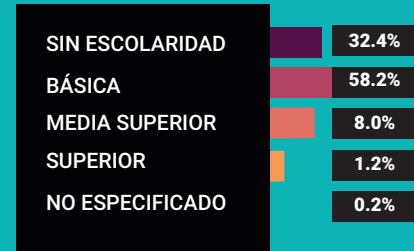

Asistencia y movilidad escolar por grupos de edad

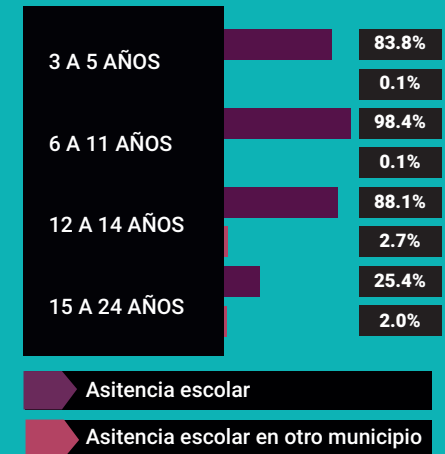

CARACTERÍSTICAS ECONÓMICAS

Población de 12 años y más Económicamente activa (PEA)

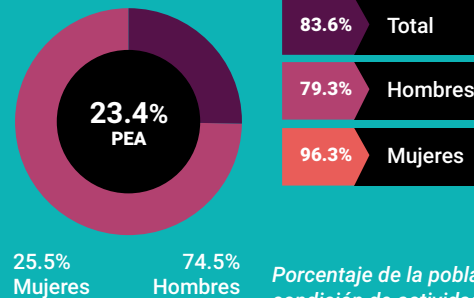

Porcentaje de la población de 12 años y más con condición de actividad no especificada 0.1

No económicamente activa (PNEA)

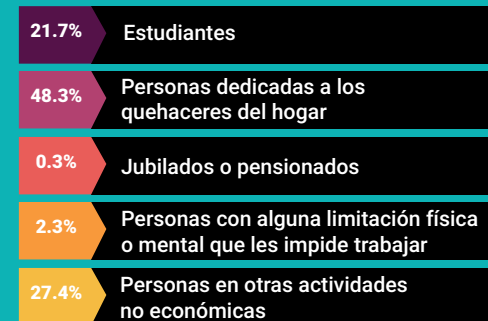



PROYECCIONES MUNICIPALES 2015-2030

Grupos de edad	2015		2016		2017		2018	
	Hombres	Mujeres	Hombres	Mujeres	Hombres	Mujeres	Hombres	Mujeres
0-4	766	784	747	768	725	749	703	730
5-9	818	813	805	800	792	787	780	775
10-14	784	802	781	797	780	792	777	787
15-19	623	712	622	710	623	710	625	709
20-24	422	567	421	568	420	567	418	566
25-29	312	435	313	438	314	441	315	444
30-34	275	366	277	369	280	373	283	376
35-39	245	324	244	324	243	326	244	327
40-44	233	297	231	298	229	299	227	299
45-49	220	269	220	271	220	273	221	275
50-54	208	244	208	245	208	245	208	245
55-59	196	224	197	228	198	229	198	231
60-64	170	203	173	210	175	215	177	221
65 y más	478	562	488	584	497	603	508	623
Total por sexo	5750	6602	5727	6610	5704	6609	5684	6608
Total	12352		12337		12313		12292	

2019		2020		2021		2022	
Hombres	Mujeres	Hombres	Mujeres	Hombres	Mujeres	Hombres	Mujeres
682	712	662	695	645	681	632	669
767	763	754	751	739	737	723	722
773	780	769	773	764	765	759	757
628	708	631	706	633	704	634	701
416	564	415	561	414	559	414	557
316	446	316	447	315	446	313	445
286	380	290	384	294	388	298	392
245	330	248	333	251	337	255	341
225	299	224	300	224	302	226	305
221	277	222	279	222	281	222	283
208	246	210	248	211	250	213	253
198	232	198	233	199	234	199	234
179	226	181	231	183	235	185	239
519	642	531	663	543	683	556	703
5663	6605	5651	6604	5637	6602	5629	6601
12268		12255		12239		12230	

Fuente: Consejo Nacional de Población (2019). Proyecciones de la población de los municipios de México, 2015-2030. Recuperado de <https://www.gob.mx/conapo/documentos/proyecciones-de-la-poblacion-de-los-municipios-de-mexico-2015-2030>



PROYECCIONES MUNICIPALES 2015-2030

Grupos de edad	2023		2024		2025		2026	
	Hombres	Mujeres	Hombres	Mujeres	Hombres	Mujeres	Hombres	Mujeres
0-4	620	659	610	650	603	644	598	639
5-9	707	708	691	693	677	680	666	669
10-14	752	749	745	739	737	729	726	716
15-19	633	696	632	690	630	684	627	676
20-24	415	555	417	554	420	552	423	549
25-29	312	443	311	441	311	439	312	438
30-34	302	395	305	398	308	400	310	401
35-39	260	346	265	351	271	357	277	363
40-44	228	309	232	314	237	320	243	328
45-49	223	286	224	289	226	293	229	297
50-54	216	256	218	259	221	263	224	266
55-59	201	236	202	237	205	239	207	242
60-64	186	242	187	245	189	247	190	249
65 y más	570	724	584	744	598	764	612	783
Total por sexo	5625	6604	5623	6604	5633	6611	5644	6616
Total	12229		12227		12244		12260	

2027		2028		2029		2030	
Hombres	Mujeres	Hombres	Mujeres	Hombres	Mujeres	Hombres	Mujeres
595	636	595	636	599	638	605	642
658	661	651	653	647	648	644	644
712	702	698	686	683	669	668	652
623	668	618	659	613	649	605	637
425	547	428	543	430	539	433	535
314	437	318	437	323	437	329	437
311	401	313	401	314	400	316	400
283	369	289	375	295	381	300	386
250	336	258	345	267	355	277	366
234	304	240	311	248	320	258	331
227	270	230	274	234	279	239	285
211	245	215	248	219	251	223	254
192	250	194	251	196	253	199	254
626	801	640	818	653	833	667	847
5661	6627	5687	6637	5721	6652	5763	6670
12288		12324		12373		12433	



PROYECCIONES DE POBLACIÓN POR GRUPOS DE EDAD 2015-2030

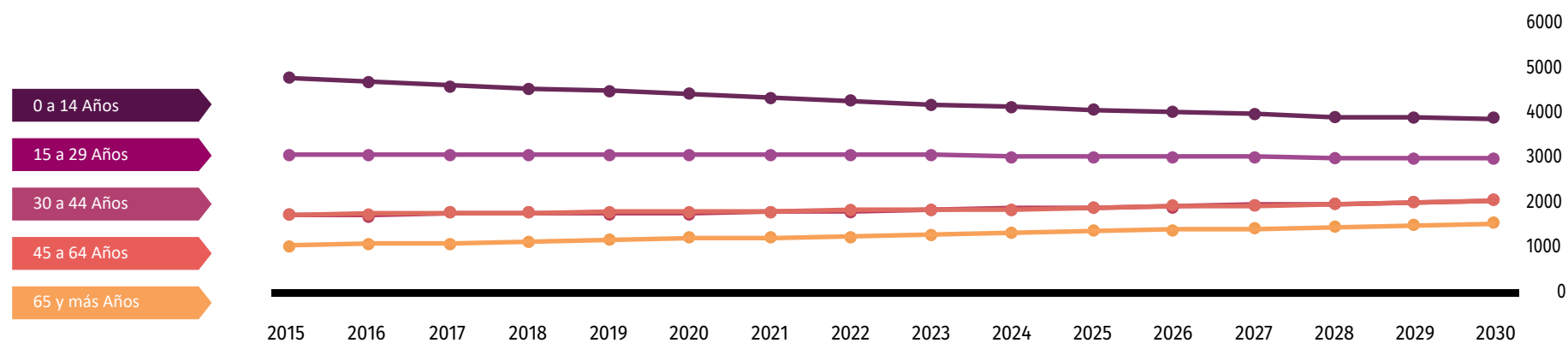

Fuente: Consejo Nacional de Población (2019). Proyecciones de la población de los municipios de México, 2015-2030. Recuperado de <https://www.gob.mx/conapo/documentos/proyecciones-de-la-poblacion-de-los-municipios-de-mexico-2015-2030>

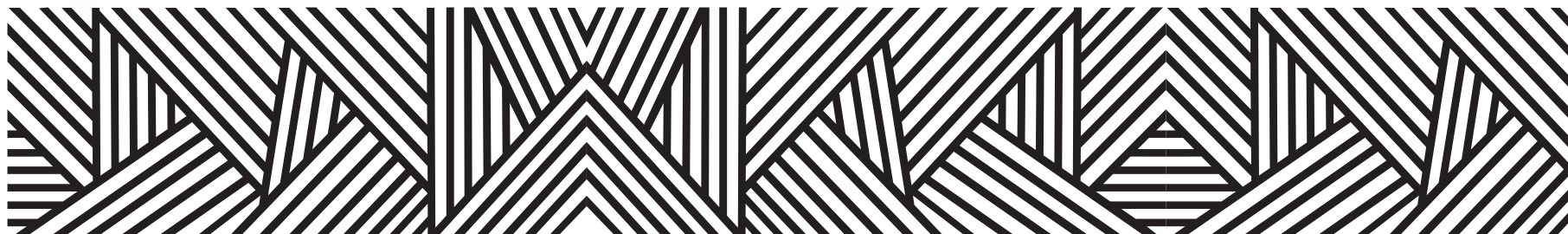

DATOS GEOGRÁFICOS CULTURALES

Ubicación Geográfica	Coordenadas y altitud		Colindancias		Otros datos
	Entre los paralelos 17° 19' y 17° 32' de latitud norte; los meridianos 98° 26' y 98° 40' de longitud oeste; altitud entre 1 000 y 2 600 m.		Colinda al norte con los municipios de Tlapa de Comonfort y Alcozauca de Guerrero; al este con los municipios de Alcozauca de Guerrero y Metlatónoc; al sur con los municipios de Metlatónoc, Atlamajalcingo del Monte y Copanatoyac; al oeste con los municipios de Copanatoyac y Tlapa de Comonfort.		Ocupa el 0.36% de la superficie del estado. Cuenta con 18 localidades y una población total de 11,726 habitantes.
Fisiografía	Provincia		Subprovincia		Sistemas de topoformas
	Sierra Madre del Sur (100%).		Cordillera Costera del Sur (100%).		Sierra alta compleja (60.09%), Cañón típico (18.16%), Sierra baja (11.76%) y Sierra de cumbres tendidas (9.99%).
Hidrografía	Región hidrológica	Cuenca	Subcuenca	Corrientes de agua	Cuerpos de agua
	Balsas (100%).	R. Tlapaneco (100%).	R. Atlamajac (75.95%), R. Tlapaneco (23.08%) y R. Cocoyacan (0.97%).	Perennes: Ahuejutla, Atlamajalcingo, Chiquito, De La Montaña, Igualita y Metlatónoc Intermitentes: Igualita y Xochapa.	No disponible.

Principales ecosistemas	Flora	Fauna
	La vegetación existente consiste en selva baja caducifolia, que en época de secas todos o la mayoría de los árboles tiran sus hojas; también posee una pequeña superficie de bosque e pino encino, cuya altura varía de cinco a 30 metros.	La fauna la componen especies de: Armadillo, conejo, liebre, venado, jabalí, iguana, gato montés, tigrillo, lobo, coyote, zorro, culebras, tejón, araña capulina alacrán, palomas, zopilote, colibrí, etc.

Uso del suelo y vegetación	Uso del suelo	Vegetación
	Agricultura (10.85%) y zona urbana (0.47%).	Pastizal (35.7%), bosque (30.44%), selva (21.16%) y otro (0.65%).

Nota: el porcentaje faltante corresponde a Zona Urbana con (0.73%).





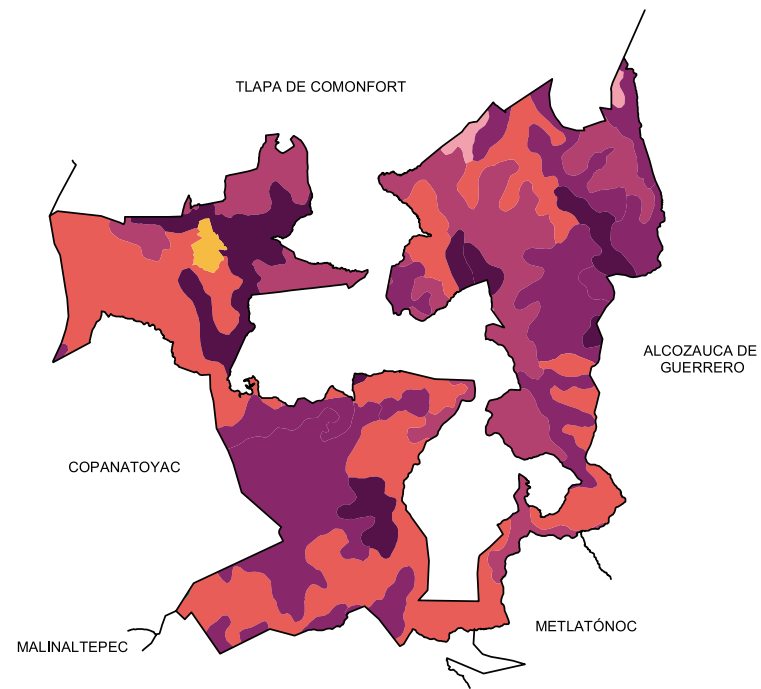
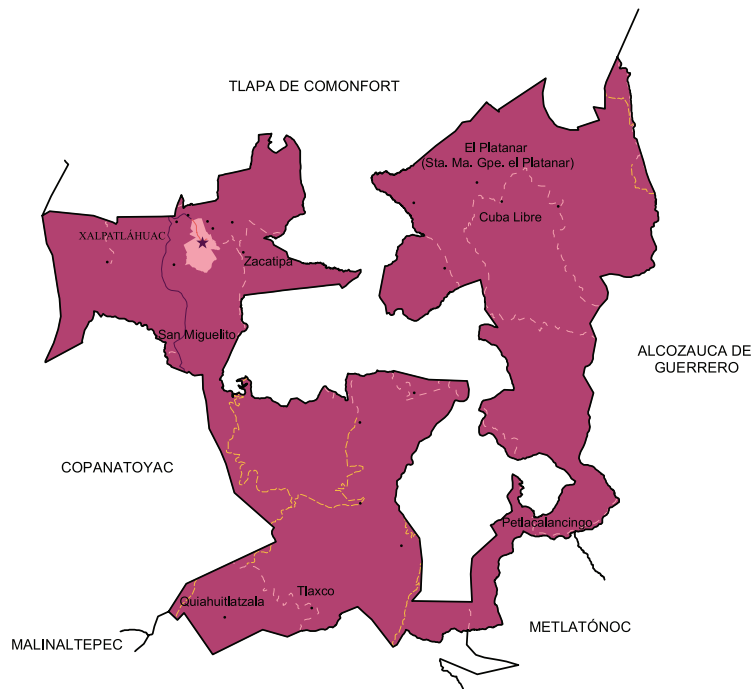

Arqueológica y monumentos históricos	La pirámide enterrada y sobre la cual descansa los cimientos de la iglesia del Señor del Santo Entierro, descubierta por el señor Faustino Tapia Barrera.
--------------------------------------	---

Fuente: Instituto Nacional para el Federalismo y el Desarrollo Municipal (INAFED) Enciclopedia de los Municipios de México [Recuperado en : www.e-local.gob.mx/wb2/ELOCAL/EMM_guerrero](http://www.e-local.gob.mx/wb2/ELOCAL/EMM_guerrero)

Cultura popular	Artesanías	Gastronomía	Artes
	Elaboración del sombrero y trajes típicos.	Comida: Mole de pipián o mole verde con carne de puerco o de gallina, mole rojo con tamales rojos de carne y tamales nejos. Bebida: Mezcal, chicha de maíz fermentado con agua ardiente y maíz endulzado con panela y ponche de frutas.	Banda de viento, tropical y corrido.



Localidades e Infraestructura para el Transporte





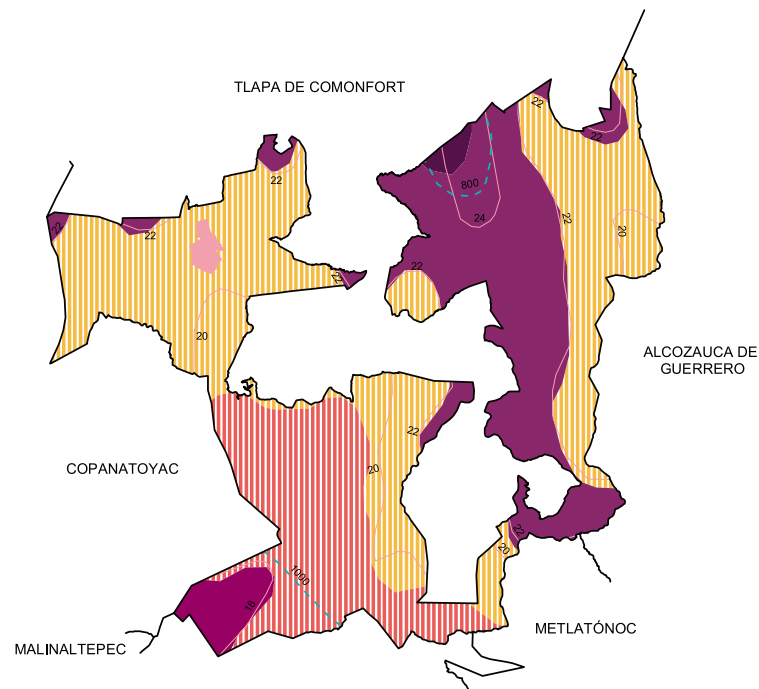
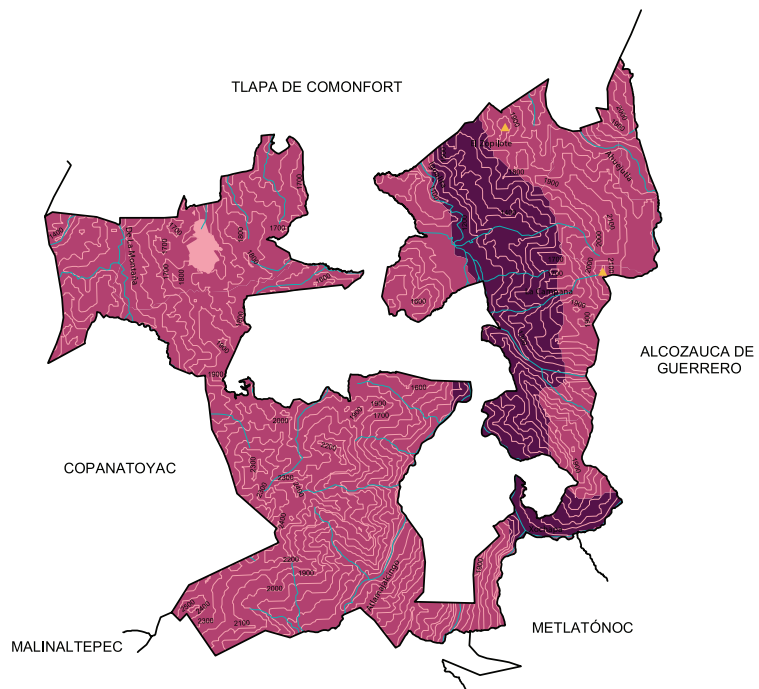

-  Carretera de dos carriles
-  Calle
-  Terracería
-  Brecha
-  Zona urbana
-  Cabecera
-  Localidad

Uso de suelo y vegetación









-  Agricultura
-  Bosque
-  Otro
-  Pastizal
-  Selva
-  Zona urbana



Relieve

-  2500 Curva de nivel
-  Corriente de agua
-  Elevación principal
-  Cañon
-  Sierra
-  Zona urbana

Climas

-  Isoyeta en mm
-  Isotherma en °C
-  Cálido subhúmedo con lluvias en verano, de menor humedad **(26.82%)**
-  Templado subhúmedo con lluvias en verano, de mayor humedad **(3.15%)**
-  Seco con lluvias en verano **(0.79%)**
-  Semicálido subhúmedo con lluvias en verano, de humedad media **(20.98%)**
-  Semicálido subhúmedo con lluvias en verano, de menor humedad **(48.26%)**
-  Zona urbana

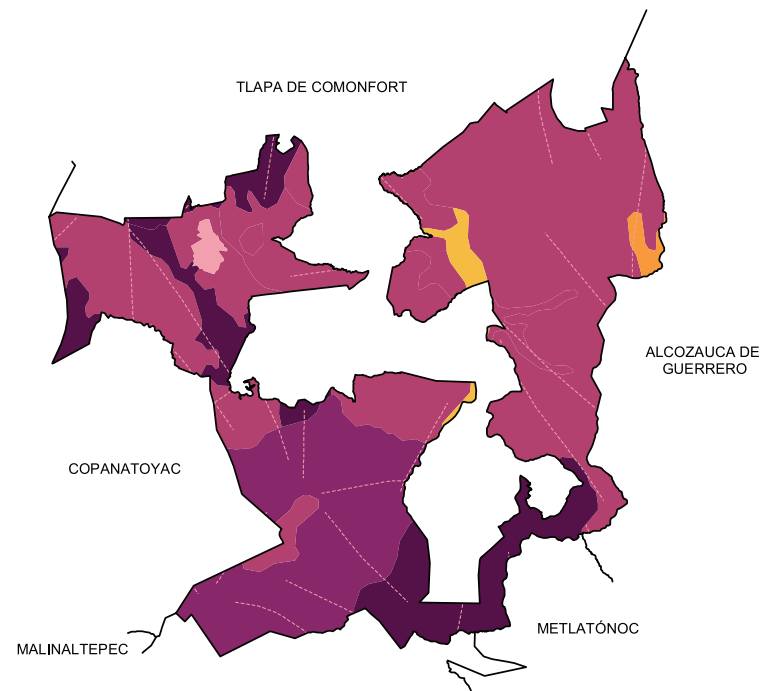
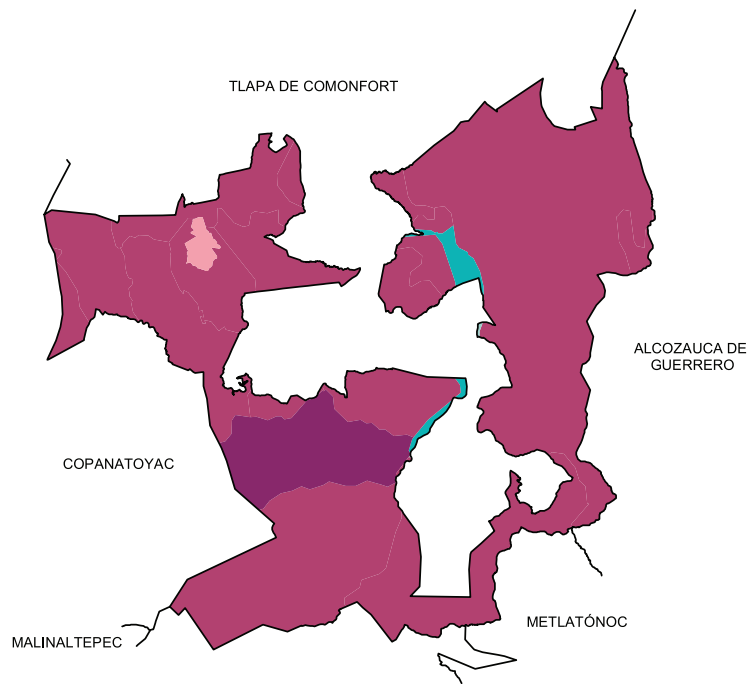

Suelos Dominantes

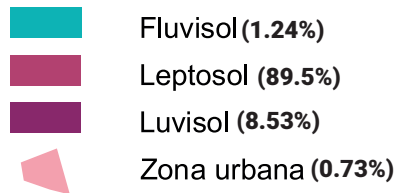

Geología (Clase de roca)

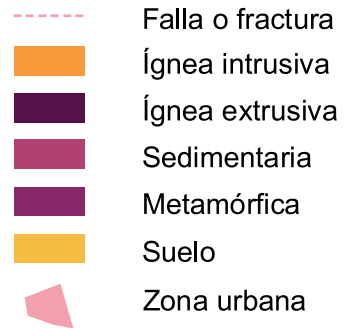

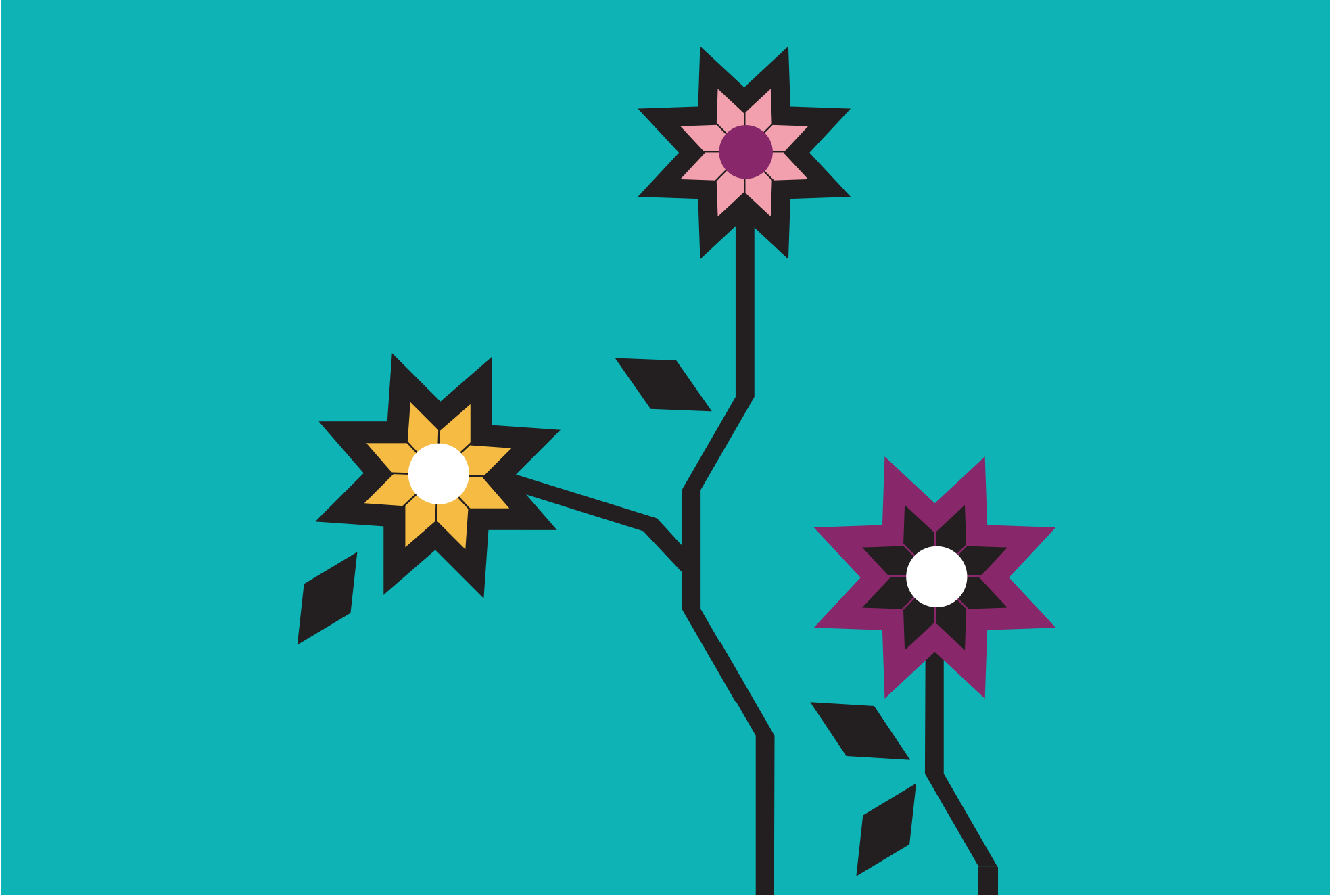



LXXVI.
XOCHIHUEHUETLÁN

“El lugar de la flor vieja o Junto a los ancianos con flores”

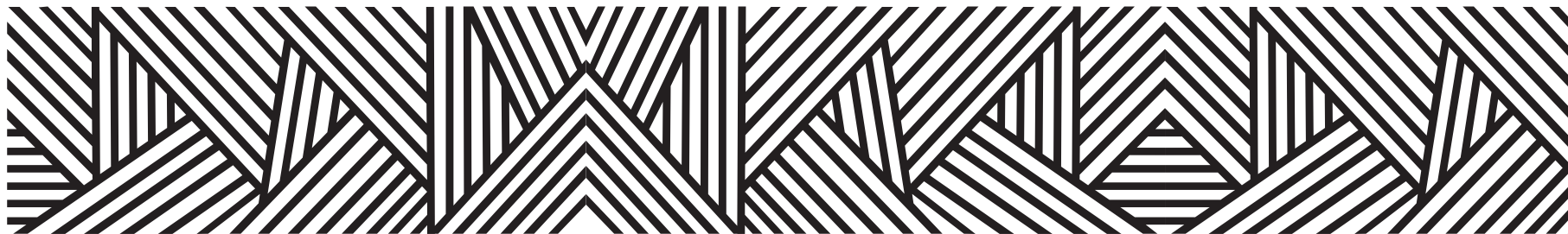

Del náhuatl: xochitl, huehue, tlán, 'flor, viejo, lugar'

“El lugar de la flor vieja o Junto a los ancianos con flores”

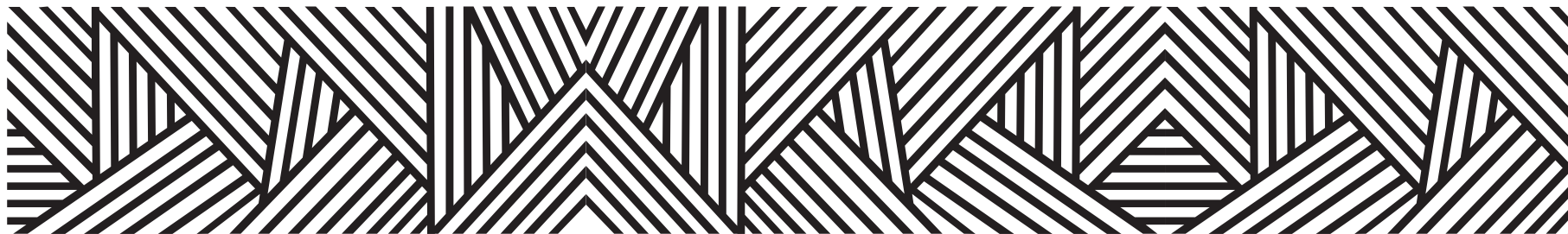

CONTEXTO MUNICIPAL

El municipio de Xochihuehuetlán se localiza en la región Montaña del estado de Guerrero, cuenta con una superficie de 274 km² y densidad de población de 27.5 habitantes por km²; su tasa de crecimiento promedio anual en el periodo 2010-2015, es de (0.4), con una población de 7, 201 habitantes y se estima que para 2030 sea de 7,848 personas.

El porcentaje de población económicamente activa es del 27.1%, de los cuales 69.3% son hombres y 30.7% mujeres; la población ocupada es del 93.9%, 91.7% son hombres y 98.7% mujeres.

De las 1, 785 viviendas particulares habitadas, el 98.9% disponen de energía eléctrica; de agua entubada el 24.8%; de drenaje el 86.3%; sanitarios 95.8%; en relación a la disponibilidad de bienes y tecnologías de la información y de la comunicación; el 34.0% cuenta con teléfono celular; 9.4% computadora y 5.9% internet.

Según nivel de escolaridad de la población de 15 años y más, el 25.0% no tiene escolaridad; 59.4% tiene educación básica; media superior 11.9% y educación superior 3.6%.

El 96.0% de la población total del municipio, se encuentra afiliada a servicios de salud, entre los que destacan, Seguro Popular con el 98.2% y el ISSSTE 1.6%.

Estimaciones del CONAPO, con base en la Encuesta Intercensal 2015 del INEGI, lo clasifica con un índice de marginación muy alto, ocupando el lugar 43 a nivel estatal y 425 en el contexto nacional.

Por otra parte el CONEVAL en su informe 2015, reporta que en el municipio Xochihuehuetlán existen 1,830 personas en pobreza extrema, representa el 25.1% de su población que tienen tres o más carencias de seis posibles y se encuentran por debajo de la línea de bienestar mínimo.

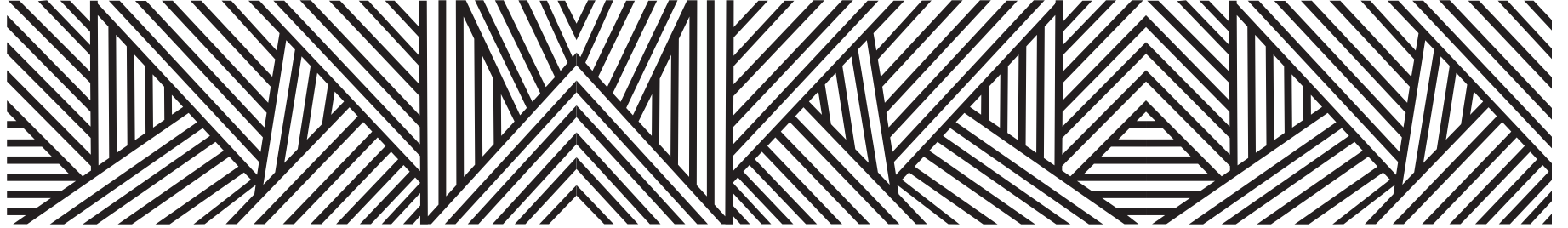

LOCALIDADES DEL MUNICIPIO

1. **Xochihuehuetlán**
2. **Cacalutla**
3. **San Miguel Comitlipa**
4. **Huehuetecacingo**
5. **Tehuaxtitlán**
6. **Xihuitlipa**
7. **Zoyatitlanapa**
8. **Acazintla**
9. **Xocotitla**
10. **Tlamacaxiapa**
11. **Paraje de Coatzingo**
12. **Cuchilla Larga**
13. **Tlacóyotl**



INDICADORES SOCIODEMOGRÁFICOS

COMPOSICIÓN POR EDAD Y SEXO

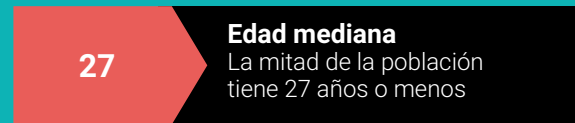
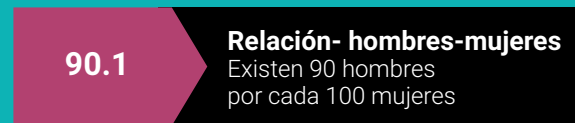
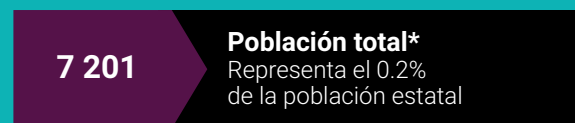

*En viviendas particulares habitadas

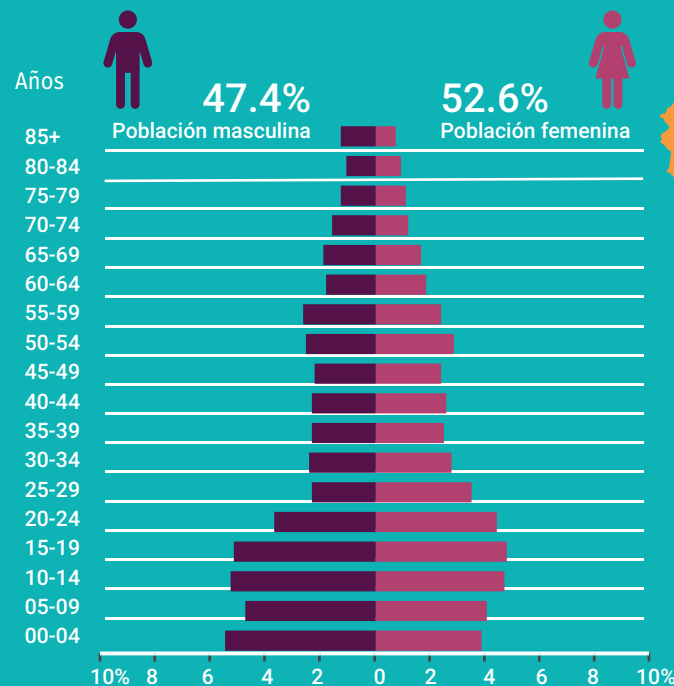

DISTRIBUCIÓN TERRITORIAL

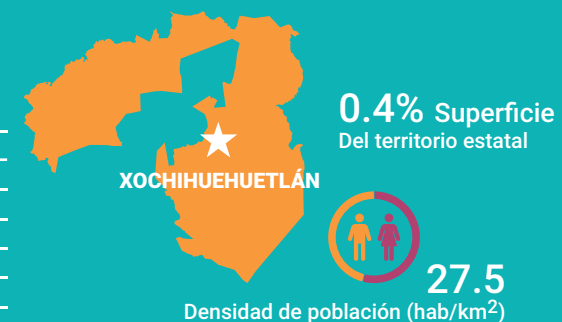

FECUNDIDAD Y MORTALIDAD

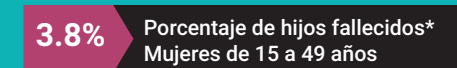
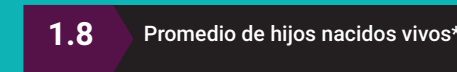

Fuente: Instituto Nacional de Estadística y Geografía (2016). Panorama sociodemográfico de Guerrero, 2015 Recuperado en: http://internet.contenidos.inegi.org.mx/contenidos/Productos/prod_serv/contenidos/espanol/bvinegi/productos/nueva_estruc/inter_censal/panorama/702825082208.pdf?platform=hootsuite

VIVIENDA

Total de viviendas particulares habitadas

1 785

Representa el 0.2% del total estatal

Promedio de ocupantes por vivienda

4.0

Promedio de ocupantes por cuarto

1.3

Tenencia de la vivienda

64.7%	Propia
5.3%	Alquilada
29.1%	Familiar o prestada
0.1%	Otra situación
0.8%	No especificado

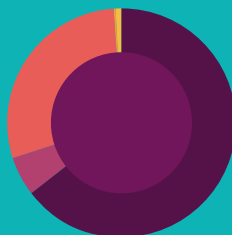

Disponibilidad de TIC

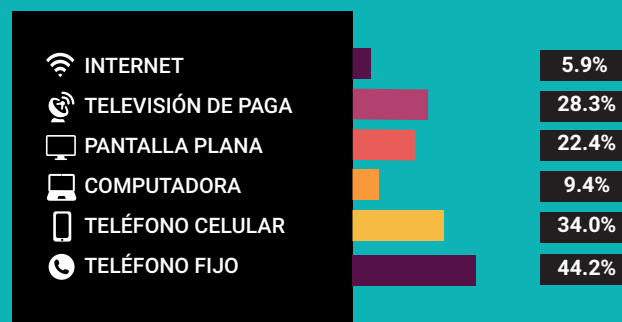

Disponibilidad de servicio de vivienda



Ahorro de energía y separación de residuos



Viviendas con materiales de construcción precarios

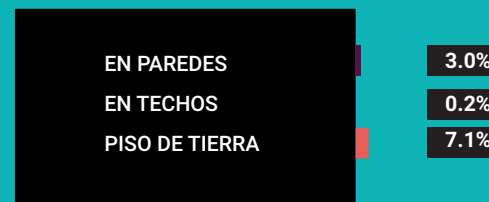

NACIONALIDAD Y ACTA DE NACIMIENTO

Inscripción en el registro civil

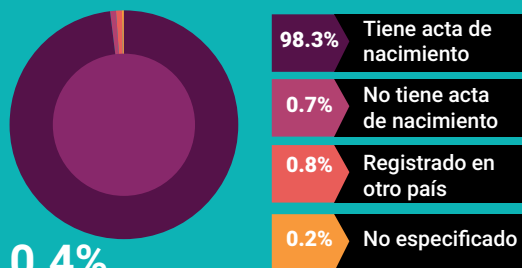

0.4%

De la población total no tiene nacionalidad mexicana

Grupo de edad	Habitantes	% de Población
0-14	2,048	28.4
15-19	730	10.1
20-29	1,031	14.3
30-64	2,480	34.4
65 y más	912	12.6

Fuente: Instituto Nacional de Estadística y Geografía (2016). Panorama sociodemográfico de Guerrero, 2015 Recuperado en: http://internet.contenidos.inegi.org.mx/contenidos/Productos/prod_serv/contenidos/espanol/bvinegi/productos/nueva_estruc/inter_censal/panorama/702825082208.pdf?platform=hootsuite

DISTRIBUCIÓN DE LA POBLACIÓN DE XOCHIHUEHUETLÁN POR GRUPOS DE EDAD

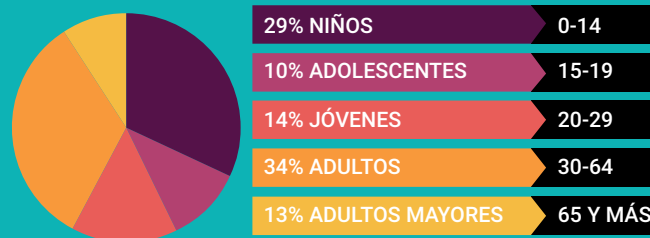

Distribución porcentual de la población según lugar de residencia de 2010

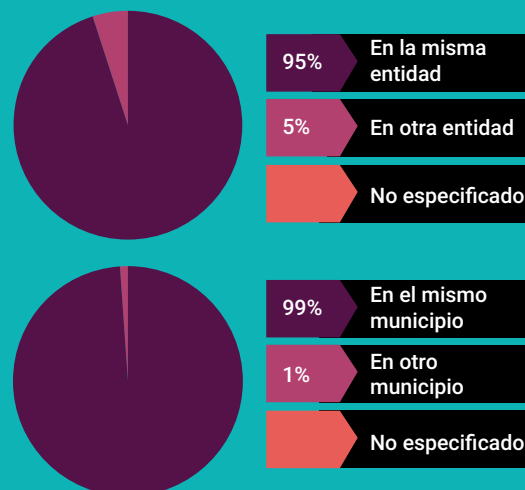

SITUACIÓN CONYUGAL

Población de 12 años y más según situación conyugal

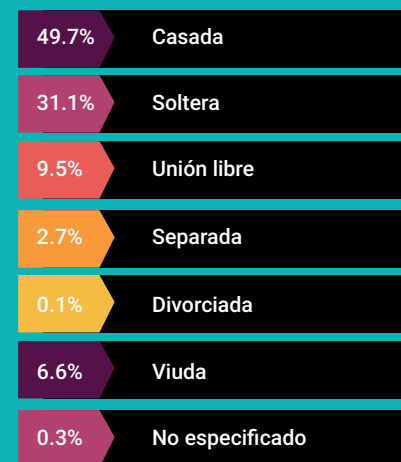

ETNICIDAD

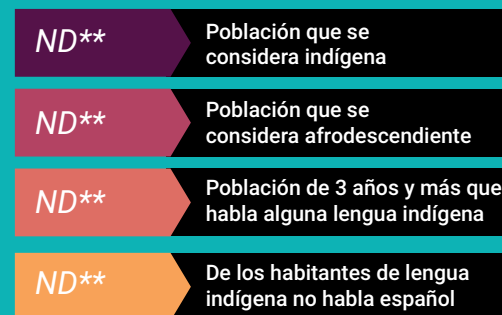

AFILIACIÓN A SERVICIOS DE SALUD

Población afiliada* 96.0%

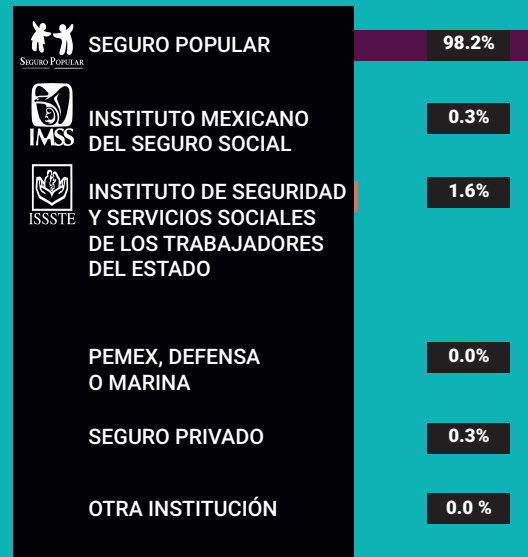

*Incluye afiliaciones múltiples

Pobreza extrema en el municipio

% de habitantes	Habitantes
25.1	1,830

Fuente: Consejo Nacional de Evaluación de la Política de Desarrollo Social (CONEVAL), Resultados de la medición de Pobreza a nivel municipal 2015 y su comparativo con el año 2010. Recuperado en: https://www.coneval.org.mx/coordinacion/entidades/Guerrero/Paginas/pobreza_municipal2015.aspx

CARACTERÍSTICAS EDUCATIVAS

Población de 15 años y más

97.1%
15 a 24 años



65.2%
25 años y más

Población de 15 años y más según nivel de escolaridad



Asistencia y movilidad escolar por grupos de edad



CARACTERÍSTICAS ECONÓMICAS

Población de 12 años y más Económicamente activa (PEA)

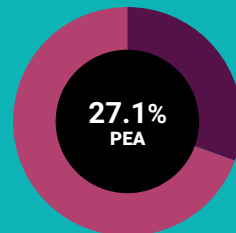

30.7% Mujeres
69.3% Hombres

93.9%	Total
91.7%	Hombres
98.7%	Mujeres

Porcentaje de la población de 12 años y más con condición de actividad no especificada 0.1

No económicamente activa (PNEA)

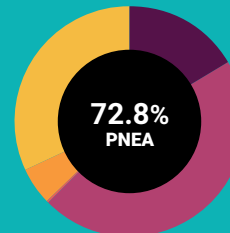

16.4%	Estudiantes
46.2%	Personas dedicadas a los quehaceres del hogar
0.2%	Jubilados o pensionados
5.3%	Personas con alguna limitación física o mental que les impide trabajar
31.9%	Personas en otras actividades no económicas



PROYECCIONES MUNICIPALES 2015-2030

Grupos de edad	2015		2016		2017		2018	
	Hombres	Mujeres	Hombres	Mujeres	Hombres	Mujeres	Hombres	Mujeres
0-4	357	327	351	320	344	311	337	303
5-9	383	371	374	362	366	353	358	344
10-14	387	398	379	387	373	377	367	367
15-19	322	388	320	380	320	374	320	368
20-24	225	336	230	337	234	336	237	336
25-29	167	268	172	272	178	276	183	280
30-34	152	226	155	227	157	228	160	230
35-39	154	212	153	210	153	209	153	208
40-44	169	217	168	217	166	216	164	215
45-49	177	219	178	222	179	224	180	226
50-54	179	213	181	217	183	219	185	222
55-59	168	190	171	195	174	198	176	202
60-64	147	157	150	161	152	164	155	168
65 y más	457	465	464	471	470	476	478	483
Total por sexo	3444	3987	3446	3978	3449	3961	3453	3952
Total	7431		7424		7410		7405	

2019		2020		2021		2022	
Hombres	Mujeres	Hombres	Mujeres	Hombres	Mujeres	Hombres	Mujeres
329	295	323	288	317	281	312	276
351	336	343	329	336	322	328	315
361	359	356	351	351	344	347	338
320	363	320	358	321	354	321	350
239	335	242	333	244	332	246	332
187	283	191	286	193	288	195	288
163	231	166	233	170	235	173	238
154	208	155	208	157	209	160	210
163	214	161	213	161	212	161	213
181	228	181	229	181	231	181	232
187	225	189	228	192	232	195	236
178	205	179	208	181	211	183	214
157	171	160	175	162	179	164	183
486	490	495	498	505	507	516	517
3456	3943	3461	3937	3471	3937	3482	3942
7399		7398		7408		7424	

Fuente: Consejo Nacional de Población (2019). Proyecciones de la población de los municipios de México, 2015-2030. Recuperado de <https://www.gob.mx/conapo/documentos/proyecciones-de-la-poblacion-de-los-municipios-de-mexico-2015-2030>



PROYECCIONES MUNICIPALES 2015-2030

Grupos de edad	2023		2024		2025		2026	
	Hombres	Mujeres	Hombres	Mujeres	Hombres	Mujeres	Hombres	Mujeres
0-4	308	272	304	268	301	264	298	261
5-9	321	309	315	304	309	300	306	297
10-14	344	334	341	331	339	329	337	328
15-19	321	347	321	344	320	342	320	341
20-24	248	331	249	330	251	330	252	329
25-29	196	289	197	289	198	288	198	288
30-34	176	240	180	242	182	244	184	245
35-39	163	212	166	214	170	217	174	220
40-44	162	213	164	215	166	217	170	219
45-49	180	232	180	233	180	234	180	235
50-54	197	239	200	243	202	247	203	250
55-59	186	218	188	222	191	227	195	232
60-64	166	187	168	190	170	194	172	198
65 y más	527	529	539	541	551	554	564	567
Total por sexo	3495	3952	3512	3966	3530	3987	3553	4010
Total	7447		7478		7517		7563	

2027		2028		2029		2030	
Hombres	Mujeres	Hombres	Mujeres	Hombres	Mujeres	Hombres	Mujeres
296	259	294	258	292	257	291	257
305	296	304	297	306	298	308	301
335	327	334	328	334	331	336	336
319	341	319	341	318	343	317	345
251	327	250	326	248	323	245	321
198	288	199	288	199	287	199	287
186	247	188	248	189	249	191	251
179	224	184	228	189	232	193	237
173	222	177	226	182	230	187	235
181	237	183	239	186	242	189	245
204	253	205	255	207	257	208	260
198	237	202	243	205	249	209	255
174	202	176	207	179	213	183	219
576	582	589	597	602	612	615	628
3575	4042	3604	4081	3636	4123	3671	4177
7617		7685		7759		7848	



PROYECCIONES DE POBLACIÓN POR GRUPOS DE EDAD 2015-2030

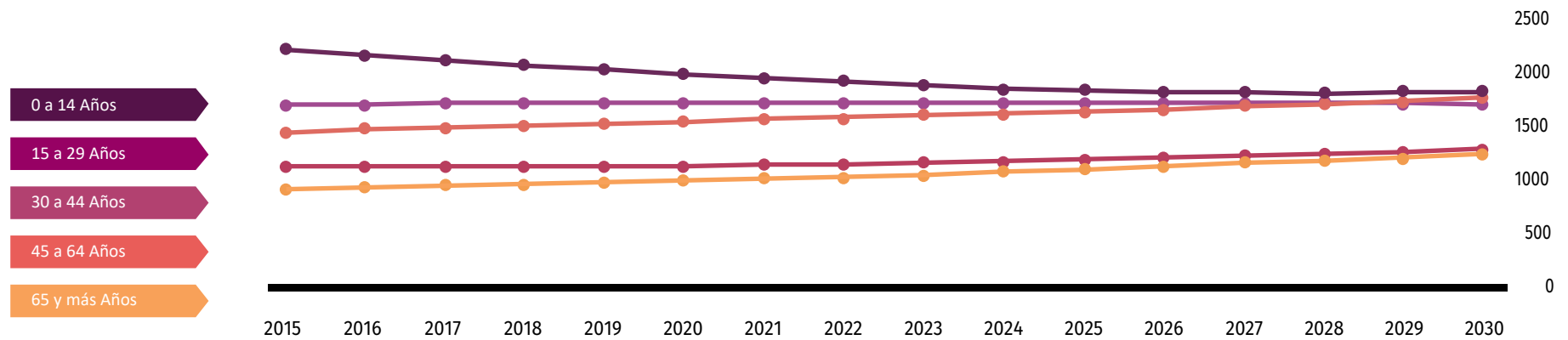

Fuente: Consejo Nacional de Población (2019). Proyecciones de la población de los municipios de México, 2015-2030. Recuperado de <https://www.gob.mx/conapo/documentos/proyecciones-de-la-poblacion-de-los-municipios-de-mexico-2015-2030>

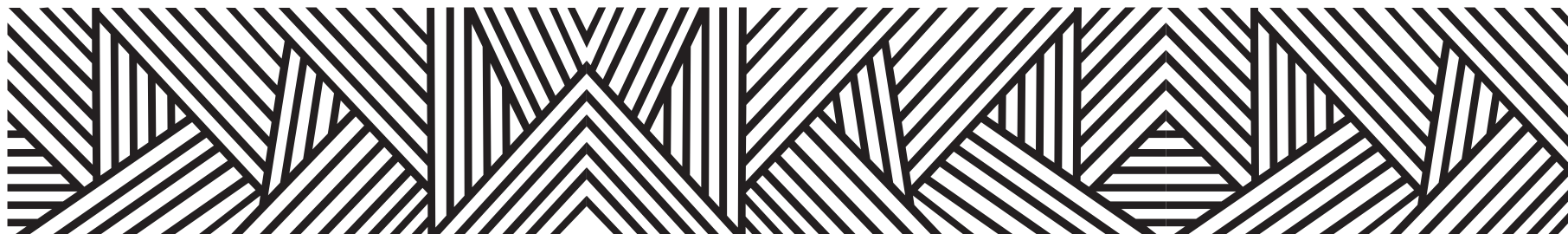

DATOS GEOGRÁFICOS CULTURALES

	Coordenadas y altitud	Colindancias	Otros datos
Ubicación Geográfica	Entre los paralelos 17° 47' y 18° 00' de latitud norte; los meridianos 98° 25' y 98° 39' de longitud oeste; altitud entre 700 y 2 000 m.	Colinda al norte con el Estado de Puebla; al este con los Estados de Puebla y Oaxaca; al sur con el Estado de Oaxaca y el municipio de Huamuxtitlán; al oeste con los municipios de Huamuxtitlán, Olinalá y el Estado de Puebla.	Ocupa el 0.41% de la superficie del estado. Cuenta con 13 localidades y una población total de 7,201 habitantes.

	Provincia	Subprovincia	Sistemas de topoformas
Fisiografía	Sierra Madre del Sur (80.79%) y Eje Neovolcánico (19.21%).	Cordillera Costera del Sur (80.79%) y Sierras del Sur de Puebla (19.21%).	Sierra baja (31.87%), Sierra baja compleja (28.3%), Sierra compleja (19.2%), Lomerío con cañadas (15.41%) y Cañón típico (5.22%).

	Región hidrológica	Cuenca	Subcuenca	Corrientes de agua	Cuerpos de agua
Hidrografía	Balsas (100%).	R. Tlapaneco (98.48%) y R. Atoyac (1.52%).	R. Salado (80.52%), R. Tlapaneco (17.96%) y R. AtoyacTe-huitzingo (1.52%).	Perennes: Tecoloyan y Tlapaneco Intermitentes.	No disponible.

	Flora	Fauna
Principales ecosistemas	La vegetación está compuesta principalmente por la selva baja caducifolia, que presenta la característica de la pérdida de las hojas en época de estiaje.	La fauna la componen especies, como: Liebre, conejo, tuza, venado, ratón, tejón, armadillo, zorrillo, tarántula, culebra iguana, gavián, zopilote, paloma, etcétera.

	Uso del suelo	Vegetación
Uso del suelo y vegetación	Agricultura (11.29%) y zona urbana (0.91%).	Selva (56.74%), bosque (30.3%), pastizal (0.42%) y otro (0.34%).

Arqueológica y monumentos históricos	El monumento elaborado al general Lázaro Cárdenas, la iglesia de Santiago Apóstol, en el aspecto arquitectónico cuenta con dos monolitos con figuras humanas masculina y femenina, los cuales están localizadas en una cueva.
---	---

Fuente: Instituto Nacional para el Federalismo y el Desarrollo Municipal (INAFED) Enciclopedia de los Municipios de México [Recuperado en: : www.e-local.gob.mx/wb2/ELOCAL/EMM_guerrero](http://www.e-local.gob.mx/wb2/ELOCAL/EMM_guerrero)

	Artesanías	Gastronomía	Artes
Cultura popular	Elaboración de petates y otros objetos de palma.	Comida: Mole de puerco, pollo, guajolote, torta de queso con camarón, tamales, atole de granillo, pozole de mole rojo y blanco, huextacalán.	Las fiestas y tradiciones van acompañadas de la música de viento.

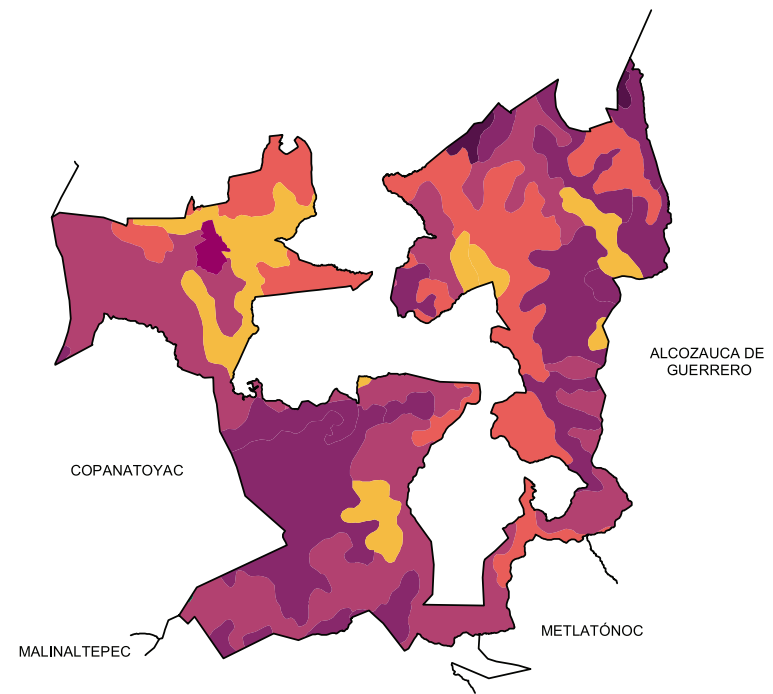
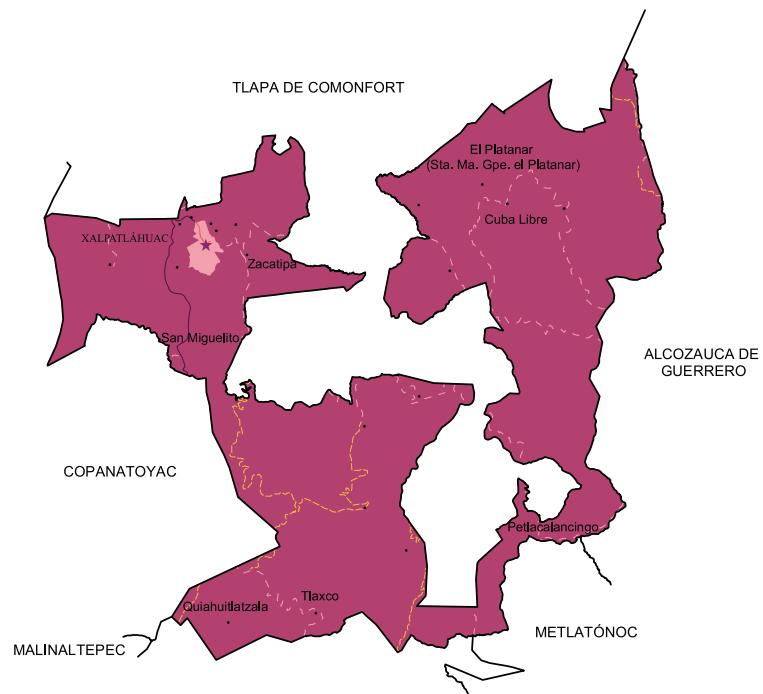

Localidades e Infraestructura para el Transporte





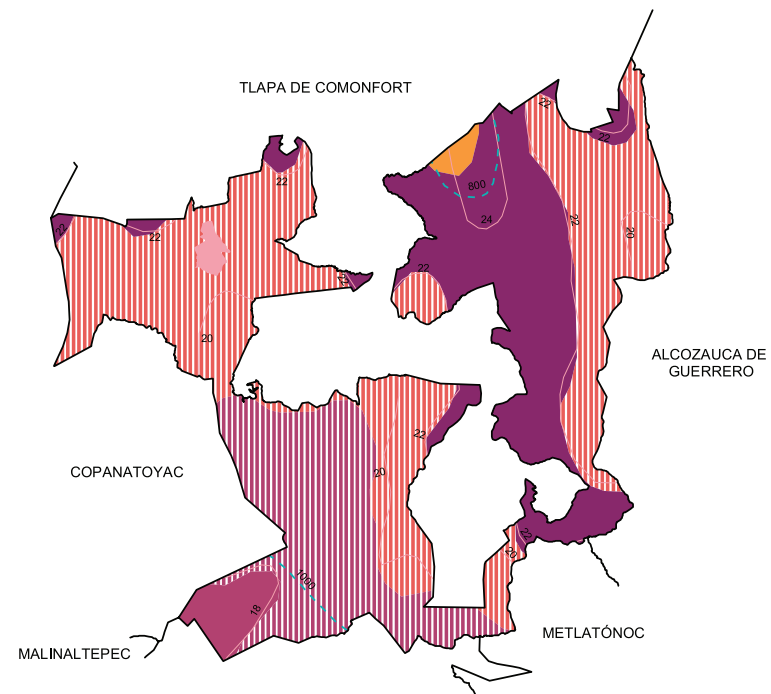
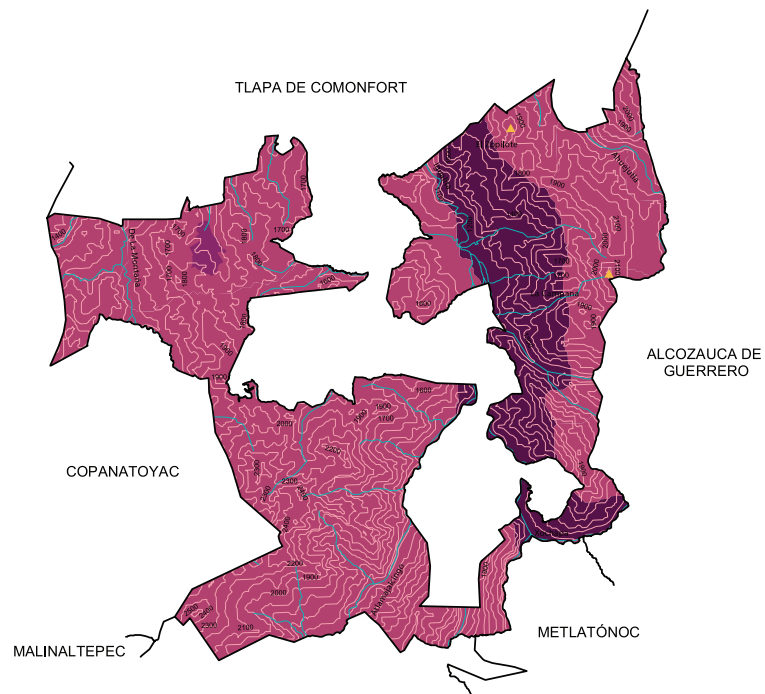

- Carretera de dos carriles
- Calle
- - - Terracería
- - - Brecha
- Zona urbana
- ★ Cabecera
- Localidad

Uso de suelo y vegetación









- Agricultura
- Bosque
- Otro
- Pastizal
- Selva
- Zona urbana



Relieve

-  2500 Curva de nivel
-  Corriente de agua
-  Elevación principal
-  Cañon
-  Sierra
-  Zona urbana

Climas

-  Isoyeta en mm
-  Isoterma en °C
-  Cálido subhúmedo con lluvias en verano, de menor humedad **(12.67%)**
-  Templado subhúmedo con lluvias en verano, de mayor humedad
-  Seco con lluvias en verano **(62.18%)**
-  Semicálido subhúmedo con lluvias en verano, de humedad media
-  Semicálido subhúmedo con lluvias en verano, de menor humedad **(25.15%)**
-  Zona urbana

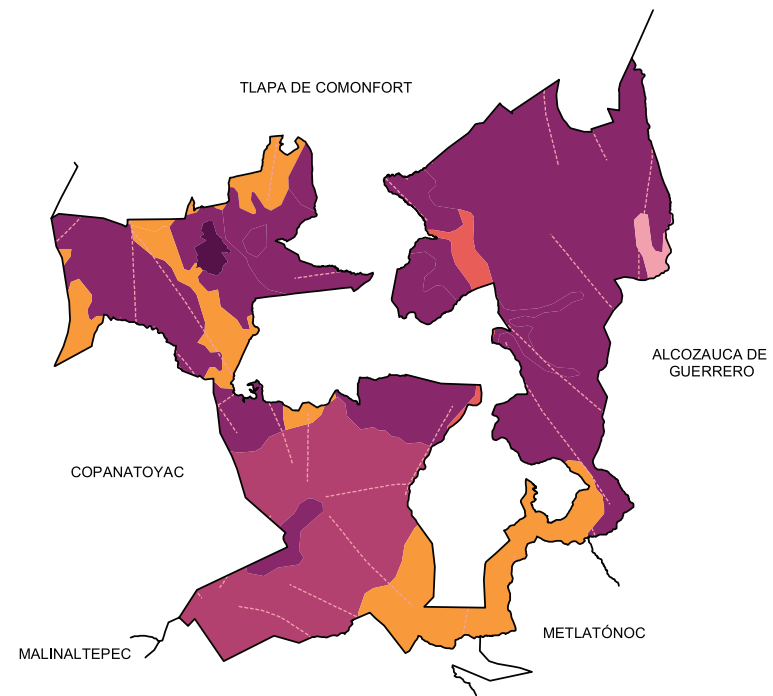
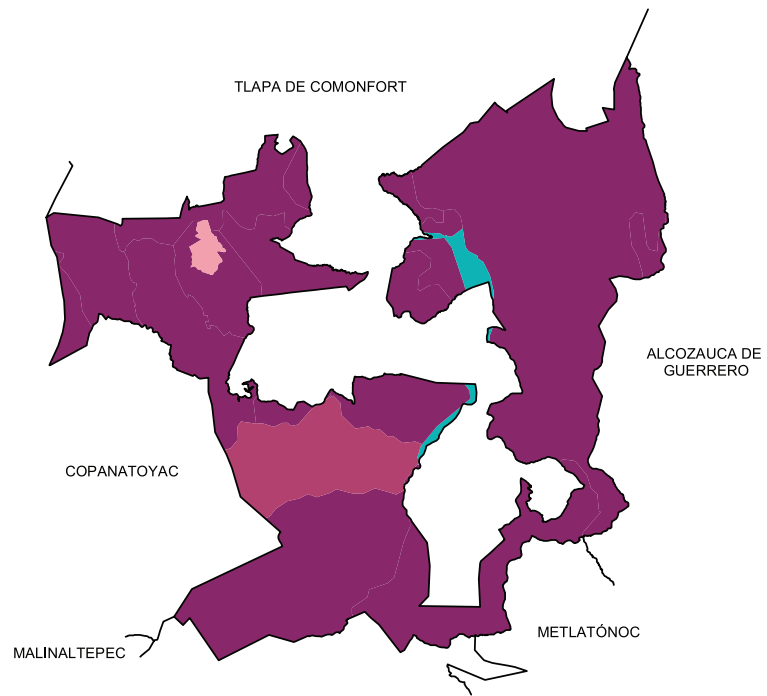

Suelos Dominantes

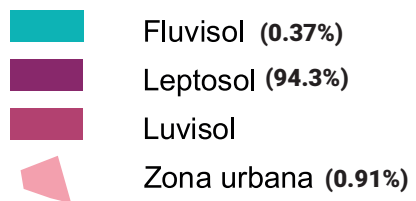

Geología (Clase de roca)

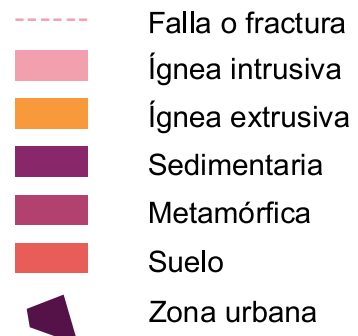

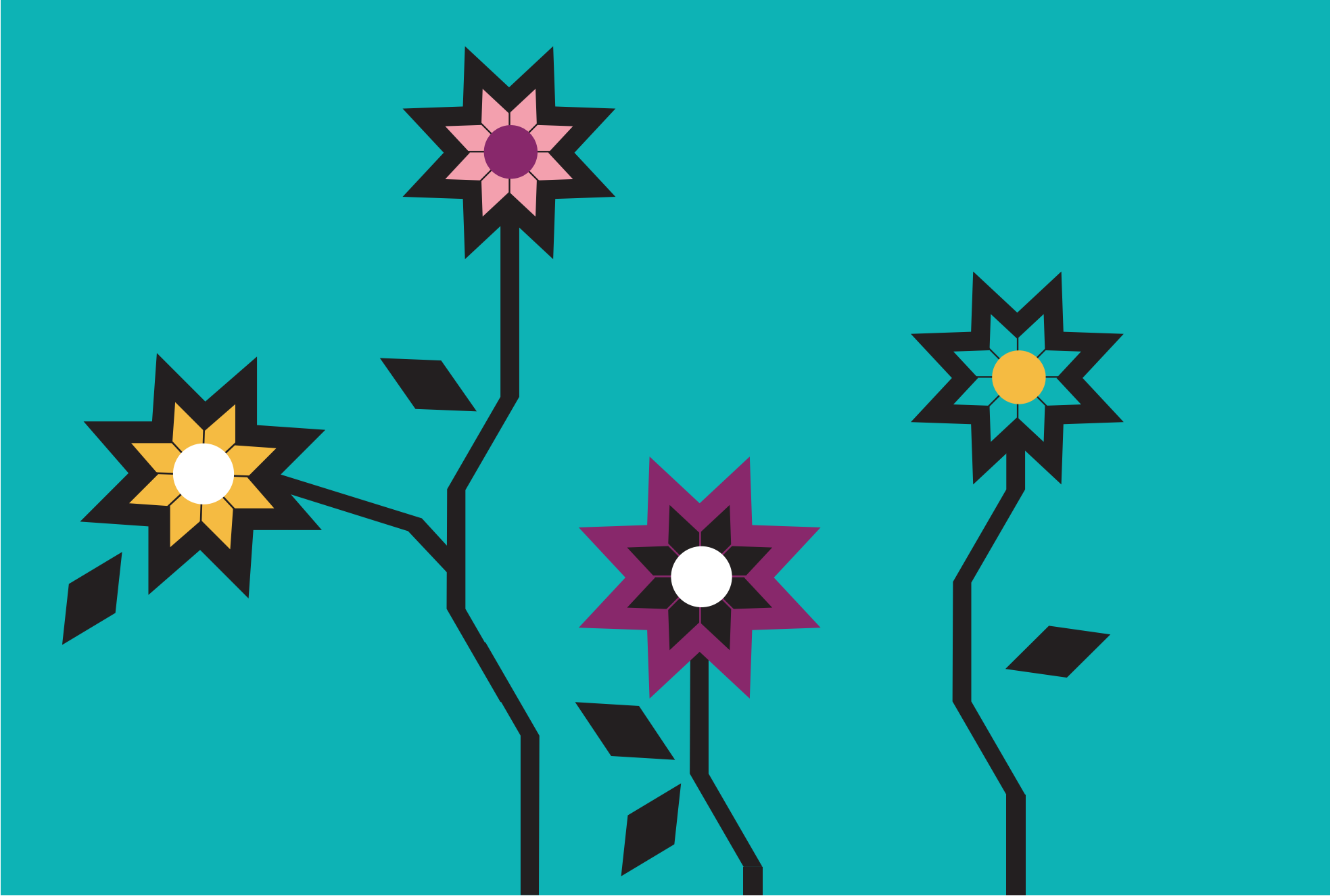



LXXVII.
XOCHISTLAHUACA

“Llanura de flores”

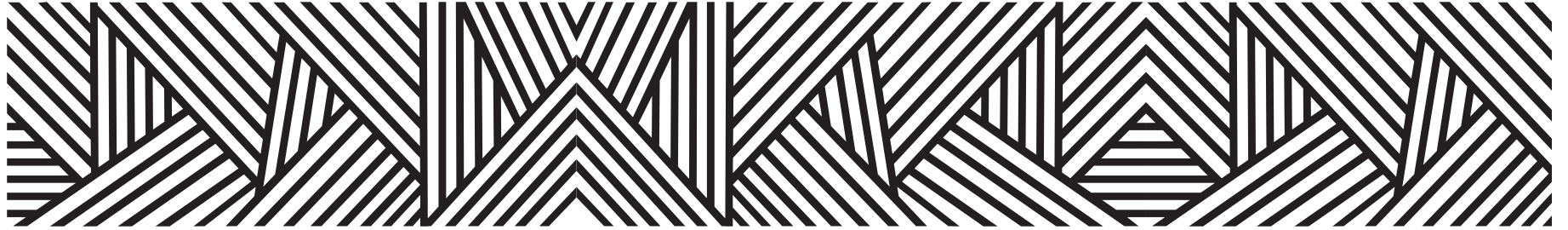

La palabra Xochistlahuaca proviene del náhuatl, que en español se traduce como

“Llanura de Flores”

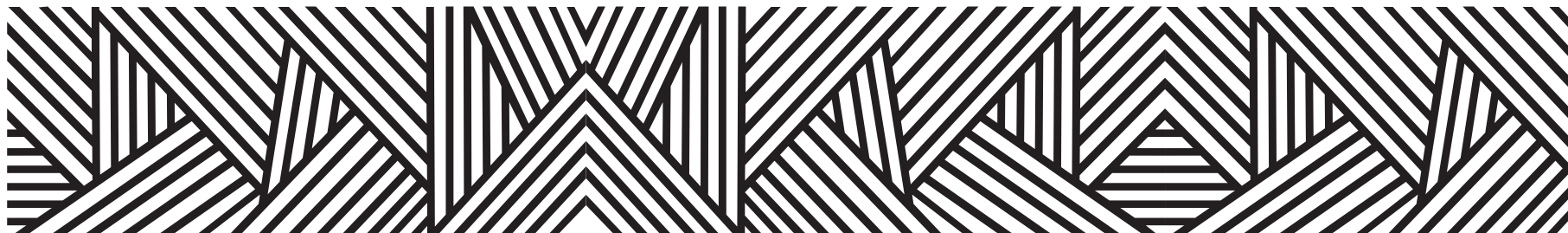

CONTEXTO MUNICIPAL

El municipio de Xochistlahuaca se localiza en la región Costa Chica del estado de Guerrero, cuenta con una superficie de 465 km² y densidad de población de 63.6 habitantes por km²; su tasa de crecimiento promedio anual en el periodo 2010-2015, es de (0.6), con una población de 28, 839 habitantes y se estima que para 2030 sea de 29,799 personas.

El porcentaje de población económicamente activa es del 50.2%, de los cuales 57.9% son hombres y 42.1% mujeres; la población ocupada es del 94.4%, 91.4% son hombres y 98.5% mujeres.

De las 6, 817 viviendas particulares habitadas, el 90.7% disponen de energía eléctrica; de agua entubada el 19.5%; de drenaje el 59.0%; sanitarios 81.9%; en relación a la disponibilidad de bienes y tecnologías de la información y de la comunicación; el 45.2% cuenta con teléfono celular; 4.4% computadora y 3.9% internet.

Según nivel de escolaridad de la población de 15 años y más, el 34.5% no tiene escolaridad; 52.9% tiene educación básica; media superior 9.5% y educación superior 3.0%.

El 89.7% de la población total del municipio, se encuentra afiliada a servicios de salud, entre los que destacan, Seguro Popular con el 98.3% y el ISSSTE 1.5%.

El 91.98% de la población de 3 años y más habla lengua indígena, el 96.38% se considera indígena, la lengua hablada en este municipio es el nundá´ (Amuzgo).

Estimaciones del CONAPO, con base en la Encuesta Intercensal 2015 del INEGI, lo clasifica con un índice de marginación muy alto, ocupando el lugar 11 a nivel estatal y 36 en el contexto nacional.

Por otra parte el CONEVAL en su informe 2015, reporta que en el municipio Xochistlahuaca existen 15,732 personas en pobreza extrema, representa el 53.9% de su población que tienen tres o más carencias de seis posibles y se encuentran por debajo de la línea de bienestar mínimo.

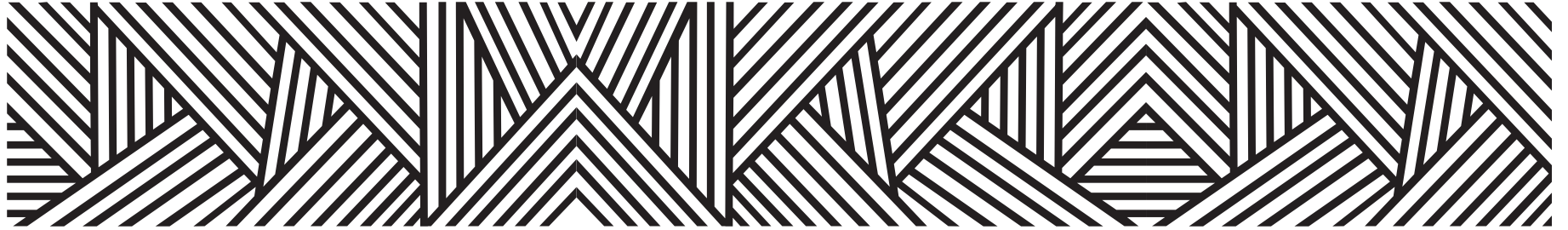

LOCALIDADES DEL MUNICIPIO

1. Xochistlahuaca
2. El Carmen
3. Cerro Bronco
4. Cerro Verde
5. Cozoyoapán
6. Guadalupe Victoria
7. Plan de Guadalupe
8. San Miguel Tejalpan
9. La Soledad
10. Rancho del Cura Tejería
11. Plan Maguey II
12. Cabeza de Arroyo Nuevo
13. El Santiago
14. Plan de Pierna
15. Los Liros
16. Arroyo Chivo
17. Plan Lagarto
18. Arroyo Júcaro
19. La Ciénega
20. Arroyo Grande
21. Junta de Arroyo Grande
22. Arroyo Montaña
23. Arroyo Pájaro
24. Arroyo Guacamaya Uno
25. Rancho del Cura Ejido
26. Lindavista
27. Arroyo Mujer Uno
28. Cruz Podrida
29. Arroyo Tronco
30. Arroyo Chacale Uno
31. Arroyo Gusano Sur
32. Arroyo Naranja
33. Arroyo Ocote Metido
34. Arroyo Parotas
35. Arroyo Patio
36. Arroyo Platanar
37. Arroyo Sangre
38. Arroyo Seco
39. Arroyo Tigre
40. Arroyo Totole Uno
41. Bajada Tierra Colorada
42. Cabeza de Arroyo Granizo
43. Cabeza de Ciénega
44. Cabeza de Arroyo Limón
45. Cerro Cenizas
46. Cerro de Piedra Regada
47. Plan de Arroyo Limón
48. Llano del Carmen
49. Llano Grande (Arroyo Pila)
50. Loma Nanche del Zorro
51. Mojoneras Setenta y Cuatro

- | | | |
|--|---|-------------------------------|
| 52. Loma del Rayo | 81. Loma de Piedra Azul | 111. Juntas de Arroyo Patio |
| 53. Piedra de Sepulcro (Piedra Sepultada) | 82. Parota Quemada | 112. Cabeza de Arroyo Naranja |
| 54. Plan de los Muertos | 83. Colonia Flor de Zempazúchilt | 113. Lázaro |
| 55. Colonia Progreso | 84. Cruz de Piedra Blanca | 114. Colonia Piedra del Sol |
| 56. Rancho Cornelio López
(Arroyo Chacale) | 85. Rancho las Tortolitas | 115. Colonia Zacatepec |
| 57. Piedra del Toro | 86. Colonia Cerro Nanche | 116. Cabeza de Arroyo Lucero |
| 58. Rancho Viejo | 87. Colonia del PRI Hogar Modelo | |
| 59. La Joya de Piedra (Barrio San Antonio) | 88. Luis Donald Colosio Murrieta | |
| 60. Arroyo Juste | 89. Colonia Renacimiento | |
| 61. Arroyo Blanquillo | 90. Colonia San Francisco | |
| 62. Arroyo Copal | 91. Plan Maguey I | |
| 63. Arroyo Gente | 92. Crucero de Caminos | |
| 64. Arroyo Lodo | 93. Juan Rocha Reyes | |
| 65. Arroyo Mujer Dos | 94. Rancho Florencio Librado | |
| 66. Arroyo Pato | 95. Guadalupe Victoria II | |
| 67. Cerro Cajón | 96. Plan del Carrizo | |
| 68. Loma Lucero | 97. Arroyo Chacale Segundo | |
| 69. Piedra Pesada | 98. Ciénega Pochota | |
| 70. Ciénega Plan de Camino | 99. La Ciénega | |
| 71. Tierra Colorada | 100. La Parota | |
| 72. Junta de Arroyo Blanquillo
(Rancho Librado Ramos) | 101. Pie de Cerro Verde | |
| 73. Cabeza de Arroyo Caballo
(Arroyo Caballo) | 102. Tres Cerritos | |
| 74. Cerro Heno | 103. Plan de Tigre
(Cabeza de Arroyo Tronco) | |
| 75. Cumbre de San José | 104. Arroyo Rancho del Cura | |
| 76. San Marcos | 105. Arroyo Pájaro Dos | |
| 77. Arroyo Totole | 106. Arroyo la Ciénega | |
| 78. Piedra Letra | 107. Ninguno | |
| 79. Manantial Mojarra | 108. Cabeza de Arroyo Guacamaya
[Criaderos de Peces] | |
| 80. Arroyo Redes | 109. Arroyo Guacamaya II | |
| | 110. Cabeza de Arroyo Lagarto | |

INDICADORES SOCIODEMOGRÁFICOS

COMPOSICIÓN POR EDAD Y SEXO

- 28 839** **Población total***
Representa el 0.8% de la población estatal
- 92.3** **Relación- hombres-mujeres**
Existen 92 hombres por cada 100 mujeres
- 21** **Edad mediana**
La mitad de la población tiene 21 años o menos
- 71.5** **Razón de dependencia por edad**
Existen 71 personas en edad de dependencia por cada 100 en edad productiva

*En viviendas particulares habitadas

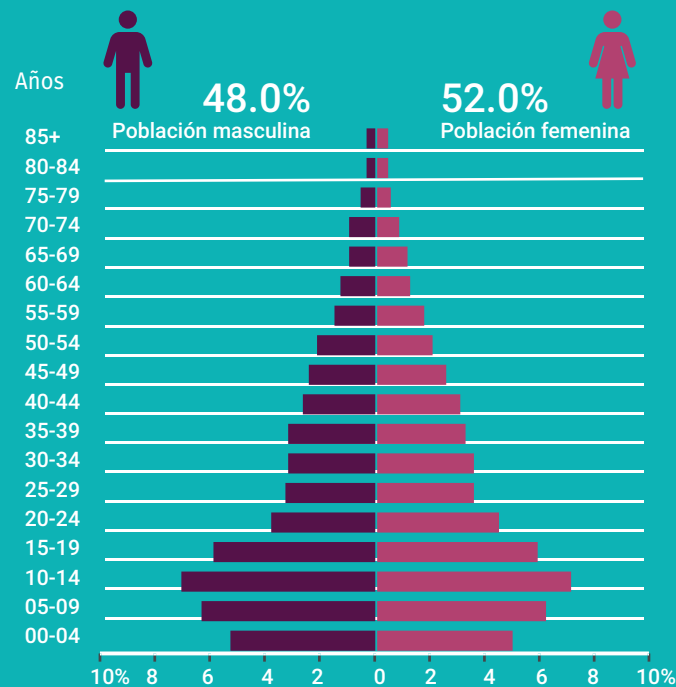

DISTRIBUCIÓN TERRITORIAL

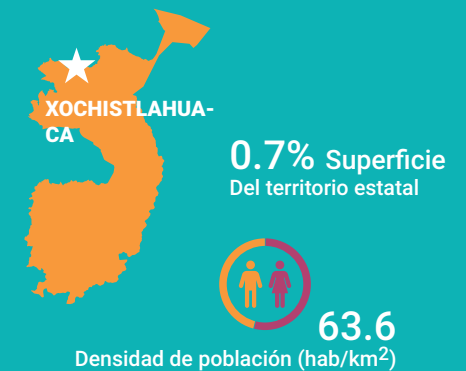

FECUNDIDAD Y MORTALIDAD

- 2.3** Promedio de hijos nacidos vivos*
- 7.0%** Porcentaje de hijos fallecidos* Mujeres de 15 a 49 años

Fuente: Instituto Nacional de Estadística y Geografía (2016). Panorama sociodemográfico de Guerrero, 2015 Recuperado en: http://internet.contenidos.inegi.org.mx/contenidos/Productos/prod_serv/contenidos/espanol/bvinegi/productos/nueva_estruc/inter_censal/panorama/702825082208.pdf?platform=hootsuite

VIVIENDA

Total de viviendas particulares habitadas

6 274

Representa el 0.7% del total estatal

Promedio de ocupantes por vivienda

4.2

Promedio de ocupantes por cuarto

1.7

Tenencia de la vivienda

86.6%	Propia
2.1%	Alquilada
10.0%	Familiar o prestada
0.2%	Otra situación
1.1%	No especificado

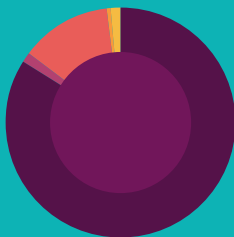

Disponibilidad de TIC

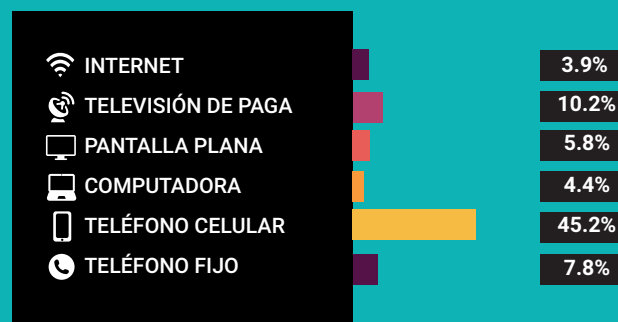

Disponibilidad de servicio de vivienda



Ahorro de energía y separación de residuos



Viviendas con materiales de construcción precarios

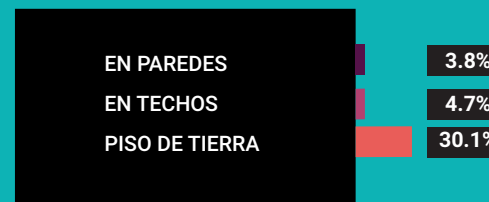

NACIONALIDAD Y ACTA DE NACIMIENTO

Inscripción en el registro civil

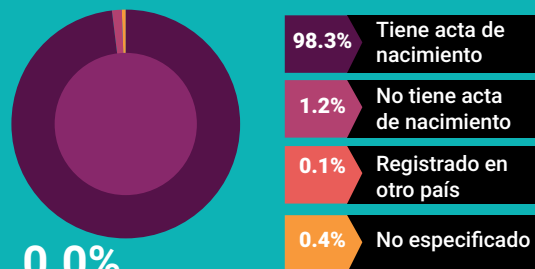

0.0%

De la población total no tiene nacionalidad mexicana

Grupo de edad	Habitantes	% de Población
0-14	10,275	35.6
15-19	3,276	11.3
20-29	4,173	14.4
30-64	9,349	32.4
65 y más	1,732	6.0

Fuente: Instituto Nacional de Estadística y Geografía (2016). Panorama sociodemográfico de Guerrero, 2015 Recuperado en: http://internet.contenidos.inegi.org.mx/contenidos/Productos/prod_serv/contenidos/espanol/bvinegi/productos/nueva_estruc/inter_censal/panorama/702825082208.pdf?platform=hootsuite

DISTRIBUCIÓN DE LA POBLACIÓN DE XOCHISTLAHUACA POR GRUPOS DE EDAD

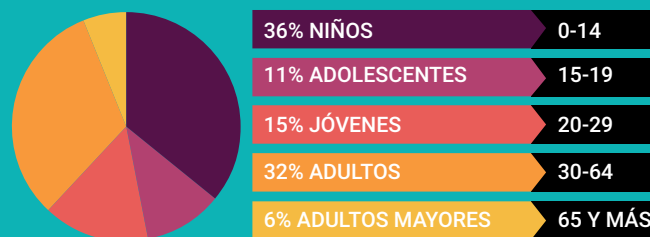

Distribución porcentual de la población según lugar de residencia de 2010

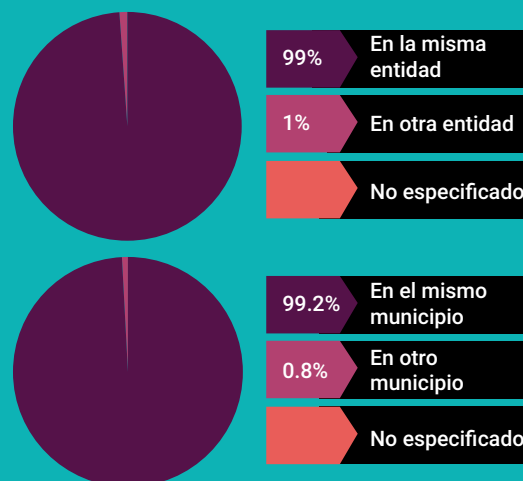

SITUACIÓN CONYUGAL

Población de 12 años y más según situación conyugal

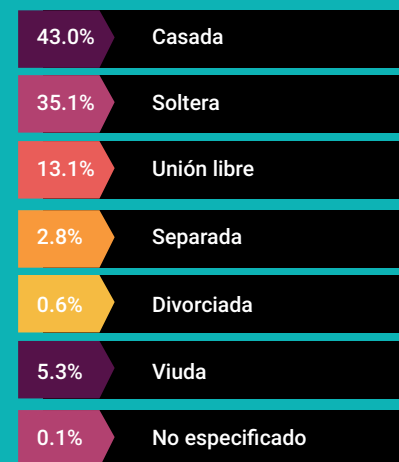

ETNICIDAD



AFILIACIÓN A SERVICIOS DE SALUD

Población afiliada* 89.7%

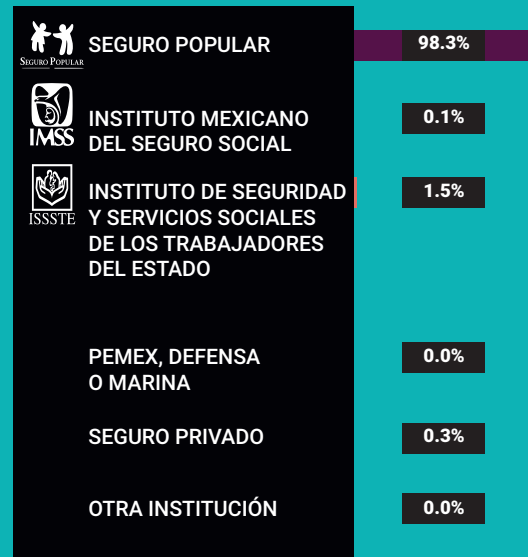

*Incluye afiliaciones múltiples

Pobreza extrema en el municipio

% de habitantes	Habitantes
53.9	15,732

Fuente: Consejo Nacional de Evaluación de la Política de Desarrollo Social (CONEVAL), Resultados de la medición de Pobreza a nivel municipal 2015 y su comparativo con el año 2010. Recuperado en: https://www.coneval.org.mx/coordinacion/entidades/Guerrero/Paginas/pobreza_municipal2015.aspx

CARACTERÍSTICAS EDUCATIVAS

Población de 15 años y más

91.7%
15 a 24 años

42.7%
25 años y más



Población de 15 años y más según nivel de escolaridad



Asistencia y movilidad escolar por grupos de edad

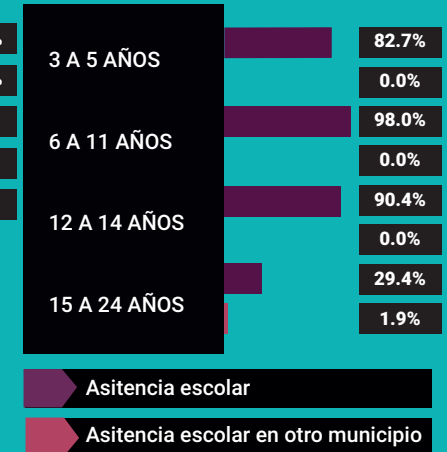

CARACTERÍSTICAS ECONÓMICAS

Población de 12 años y más Económicamente activa (PEA)

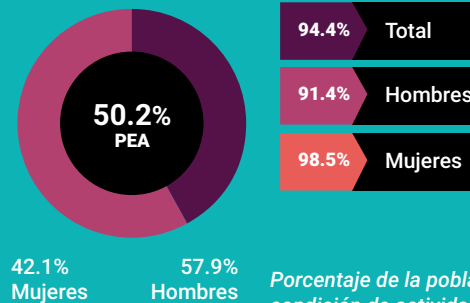

Porcentaje de la población de 12 años y más con condición de actividad no especificada 0.3

No económicamente activa (PNEA)

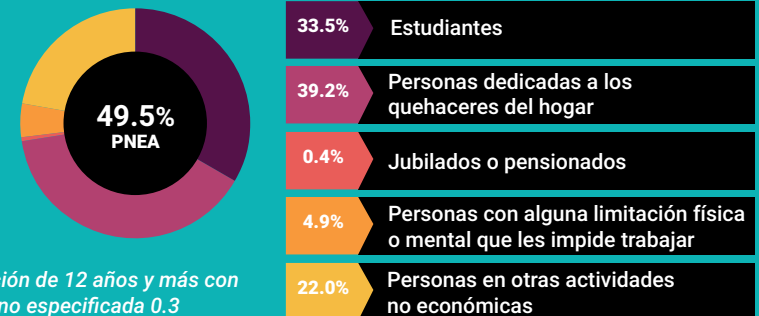



PROYECCIONES MUNICIPALES 2015-2030

Grupos de edad	2015		2016		2017		2018	
	Hombres	Mujeres	Hombres	Mujeres	Hombres	Mujeres	Hombres	Mujeres
0-4	1724	1689	1699	1668	1664	1637	1626	1604
5-9	1823	1847	1824	1848	1825	1847	1822	1844
10-14	1764	1792	1779	1803	1798	1814	1812	1823
15-19	1476	1516	1482	1525	1493	1534	1505	1543
20-24	1205	1261	1211	1269	1215	1274	1215	1276
25-29	1039	1117	1060	1133	1079	1147	1095	1159
30-34	906	1020	927	1037	947	1054	967	1070
35-39	793	918	802	931	812	944	824	957
40-44	738	836	746	851	752	864	756	874
45-49	647	714	660	732	672	749	682	764
50-54	536	586	544	599	551	609	558	620
55-59	445	485	455	500	463	511	469	521
60-64	361	388	373	404	383	418	393	433
65 y más	742	829	763	853	784	875	805	898
Total por sexo	14199	14998	14325	15153	14438	15277	14529	15386
Total	29197		29478		29715		29915	

2019		2020		2021		2022	
Hombres	Mujeres	Hombres	Mujeres	Hombres	Mujeres	Hombres	Mujeres
1586	1569	1547	1532	1510	1499	1477	1467
1816	1838	1805	1827	1785	1809	1758	1784
1822	1827	1829	1829	1832	1828	1831	1823
1516	1551	1527	1557	1536	1560	1542	1561
1214	1276	1211	1275	1209	1273	1207	1272
1108	1169	1115	1174	1118	1176	1117	1175
987	1086	1007	1101	1026	1116	1044	1129
838	971	855	985	872	1000	890	1015
759	883	763	891	769	900	777	909
691	779	699	793	704	804	707	814
566	631	574	642	582	654	590	666
475	531	480	539	485	547	490	555
403	446	411	459	419	472	426	483
827	921	849	946	873	972	896	999
14608	15478	14672	15550	14720	15610	14752	15652
30086		30222		30330		30404	

Fuente: Consejo Nacional de Población (2019). Proyecciones de la población de los municipios de México, 2015-2030. Recuperado de <https://www.gob.mx/conapo/documentos/proyecciones-de-la-poblacion-de-los-municipios-de-mexico-2015-2030>



PROYECCIONES MUNICIPALES 2015-2030

Grupos de edad	2023		2024		2025		2026	
	Hombres	Mujeres	Hombres	Mujeres	Hombres	Mujeres	Hombres	Mujeres
0-4	1445	1435	1413	1402	1382	1371	1353	1339
5-9	1726	1754	1690	1719	1651	1682	1615	1644
10-14	1827	1815	1817	1803	1802	1786	1777	1760
15-19	1545	1558	1544	1552	1540	1542	1533	1530
20-24	1207	1270	1208	1268	1210	1264	1209	1258
25-29	1113	1171	1107	1166	1101	1160	1095	1155
30-34	1060	1141	1071	1150	1079	1155	1081	1157
35-39	908	1029	925	1043	943	1056	959	1068
40-44	787	920	799	931	813	942	827	954
45-49	709	821	710	828	713	835	717	842
50-54	598	679	605	691	611	701	615	711
55-59	495	563	501	572	508	581	514	590
60-64	432	493	437	501	441	508	445	515
65 y más	921	1027	945	1056	969	1085	993	1115
Total por sexo	14773	15676	14772	15682	14763	15668	14733	15638
Total	30449		30454		30431		30371	

2027		2028		2029		2030	
Hombres	Mujeres	Hombres	Mujeres	Hombres	Mujeres	Hombres	Mujeres
1326	1308	1301	1277	1278	1247	1257	1218
1577	1605	1537	1564	1495	1519	1450	1472
1742	1726	1703	1686	1658	1640	1608	1590
1524	1516	1512	1497	1496	1475	1476	1449
1207	1251	1203	1242	1197	1230	1189	1216
1091	1150	1088	1145	1086	1140	1085	1135
1080	1155	1076	1150	1071	1144	1066	1137
975	1079	988	1088	997	1093	1001	1096
841	965	856	976	869	985	882	994
723	850	732	859	742	869	754	879
618	719	620	726	622	733	626	740
522	600	528	610	535	619	540	628
449	521	453	527	457	532	462	538
1016	1145	1038	1174	1058	1204	1078	1233
14691	15590	14635	15521	14561	15430	14474	15325
30281		30156		29991		29799	

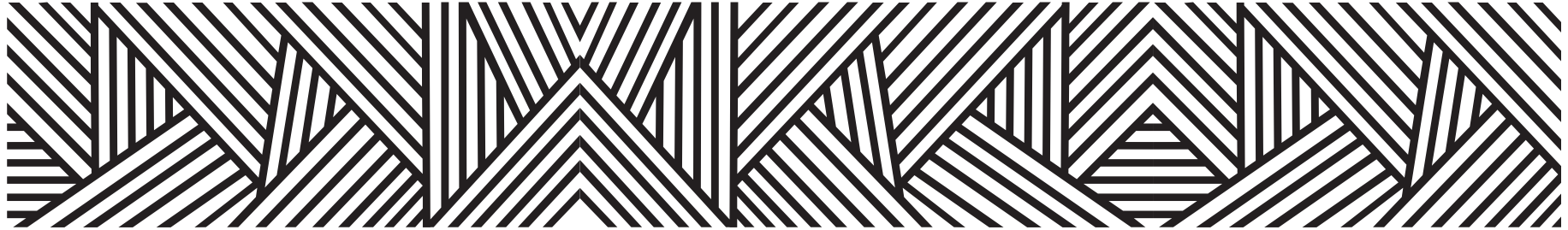

PROYECCIONES DE POBLACIÓN POR GRUPOS DE EDAD 2015-2030

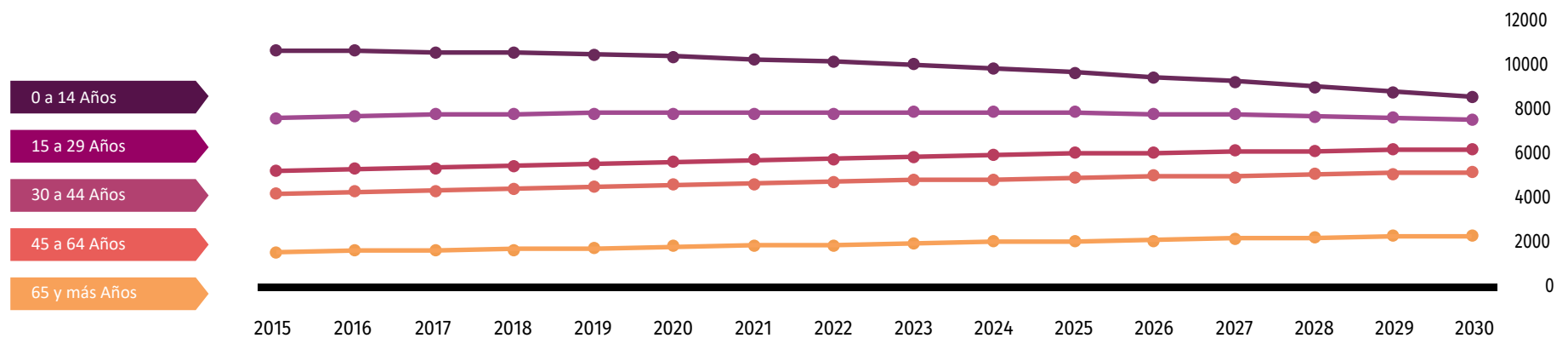

Fuente: Consejo Nacional de Población (2019). Proyecciones de la población de los municipios de México, 2015-2030. Recuperado de <https://www.gob.mx/conapo/documentos/proyecciones-de-la-poblacion-de-los-municipios-de-mexico-2015-2030>

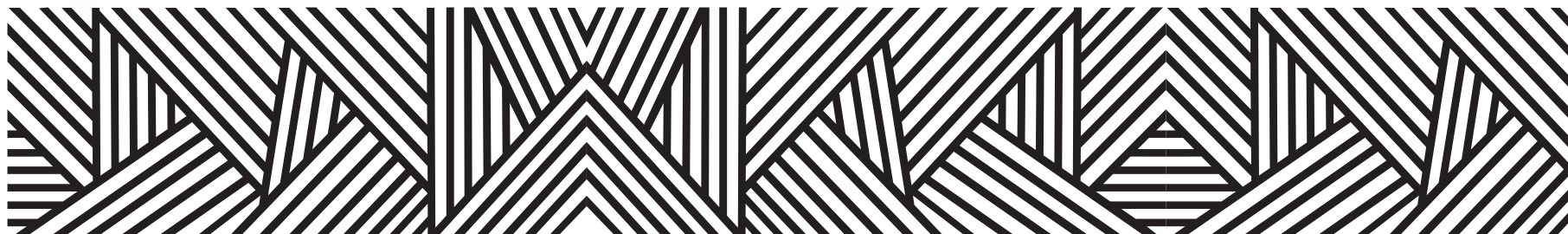

DATOS GEOGRÁFICOS CULTURALES

Ubicación Geográfica	Coordenadas y altitud	Colindancias	Otros datos
	Entre los paralelos 16° 42' y 17° 04' de latitud norte; los meridianos 98° 00' y 98° 16' de longitud oeste; altitud entre 0 y 2 400 m.	Colinda al norte con el municipio de Tlacoachistlahuaca y el Estado de Oaxaca; al este con el Estado de Oaxaca; al sur con el Estado de Oaxaca y el municipio de Ometepec; al oeste con los municipios de Ometepec y Tlacoachistlahuaca.	Ocupa el 0.71% de la superficie del estado. Cuenta con 116 localidades y una población total de 28,839 habitantes.
Fisiografía	Provincia	Subprovincia	Sistemas de topoformas
	Sierra Madre del Sur (100%).	Cordillera Costera del Sur (65.34%) y Costas del Sur (34.66%).	Sierra alta compleja (57.67%), Sierra baja compleja (29.23%) y Valle ramificado con lomerío (13.1%).

	Región hidrológica	Cuenca	Subcuenca	Corrientes de agua	Cuerpos de agua
Hidrografía	Costa Chica - Río Verde (100%).	R. Ometepac o Grande (95.28%) y R. Atoyac (4.72%).	R. San Miguel (65.35%) R. Puente (29.93%) y R. Yolatepec (4.72%).	Perennes: Arena Blanca, Atotonilco, Chacale, Chinapa, El Lagarto, Grande, San Miguel, San Pedro, Santa Catarina, Verde y Zapote Negro. Intermitentes: Blanco, Cola de Cuije, El Chocal, El Mango, El Ocote, El Totole, Fierro, La Cueva, La Naranja, Montaña, Mujer, Purificación y Yerba Santa.	No disponible.

	Flora	Fauna
Principales ecosistemas	<p>La flora del municipio está compuesta por selva baja caducifolia; el cual cambia su follaje en épocas de secas, las cuales alcanzan alturas menores de 15 metros en árboles.</p> <p>Selva media caducifolia: caracterizada por enormes tallos cilíndricos planos con cambio de follaje en épocas de secas así como bosques de pinos.</p>	La fauna del municipio la integran especies como: Venado, jaguar, pericos, liebres, guacamayas, chachalacas, zanates, tejones, mapaches, armadillos etc.

	Uso del suelo	Vegetación
Uso del suelo y vegetación	Zona urbana (0.61%).	Bosque (68.7%) y selva (30.69%).

Arqueológica y monumentos históricos	No disponible.
---	----------------

Fuente: Instituto Nacional para el Federalismo y el Desarrollo Municipal (INAFED) Enciclopedia de los Municipios de México [Recuperado en : www.e-local.gob.mx/wb2/ELOCAL/EMM_guerrero](http://www.e-local.gob.mx/wb2/ELOCAL/EMM_guerrero)

	Artesanías	Gastronomía	Artes
Cultura popular	Vestimentas elaboradas a mano (huipiles, blusa y enredos, fajas y enaguas).	Comida: Mole de guajolote, mole rojo de gallina, barbacoa de chivo y de becerro, tamales envueltos en hoja de plátano, tamales torteados envueltos en la misma hoja, tamales de arroz envueltos en hojas de maíz, tamales nejos y tamales de frijol, patitas de cerdo, arroz con frijoles.	"Mi primogénito" de Aurelio Evaristo Ibarra. "Huipil de Xochistlahuaca" de Ignacio Guillén Domínguez.

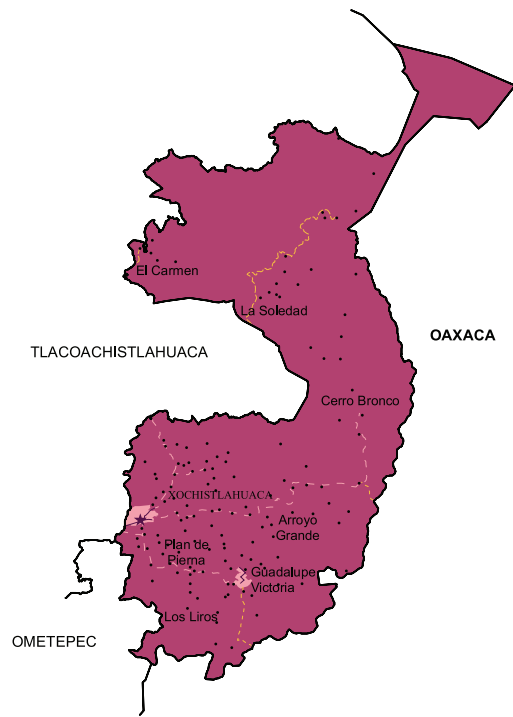

Localidades e Infraestructura para el Transporte





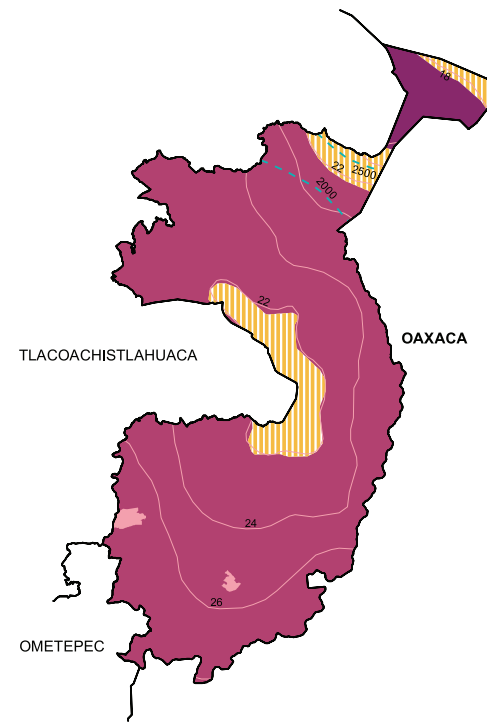
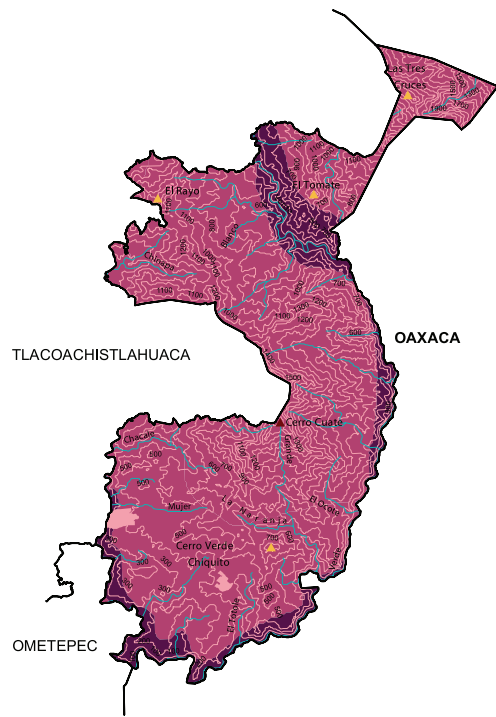

- Calle
- - - Terracería
- - - Brecha
- - - Vereda
- Zona urbana
- ★ Cabecera
- Localidad

Uso de suelo y vegetación







- Bosque
- Selva
- Zona urbana



Relieve

-  Curva de nivel
-  Corriente de agua
-  Elevación principal
-  Sierra
-  Valle
-  Zona urbana

Climas

-  Isoyeta en mm
-  Isoterma en °C
-  Cálido subhúmedo con lluvias en verano, de mayor humedad **(85.54%)**
-  Semicálido subhúmedo con lluvias en verano, de mayor humedad **(10.23%)**
-  Templado húmedo con abundantes lluvias en verano **(4.23%)**
-  Zona urbana

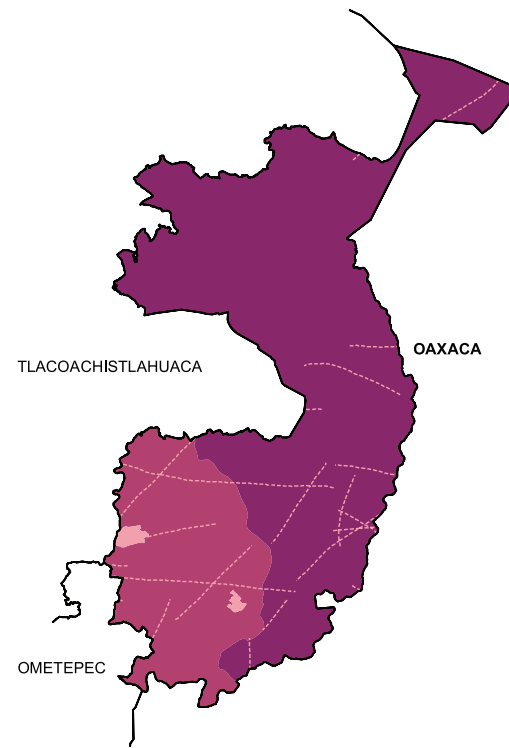
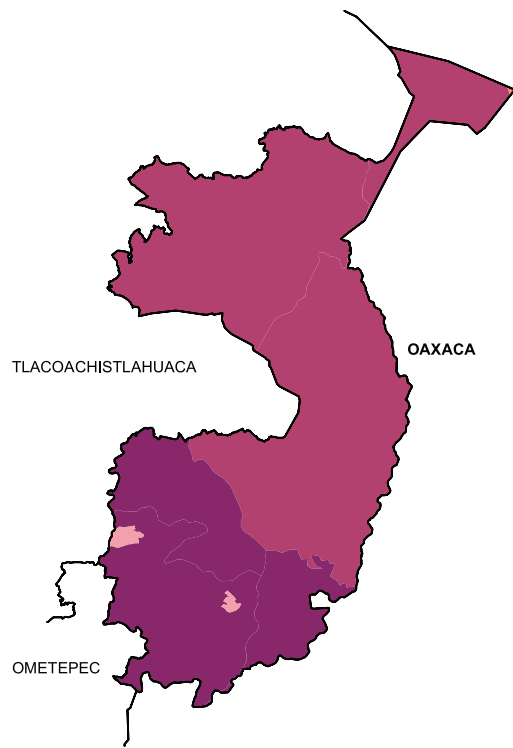

Suelos Dominantes

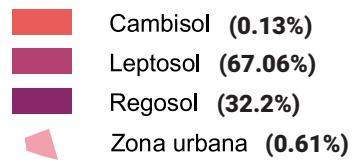

Geología (Clase de roca)

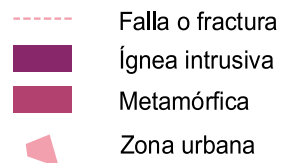

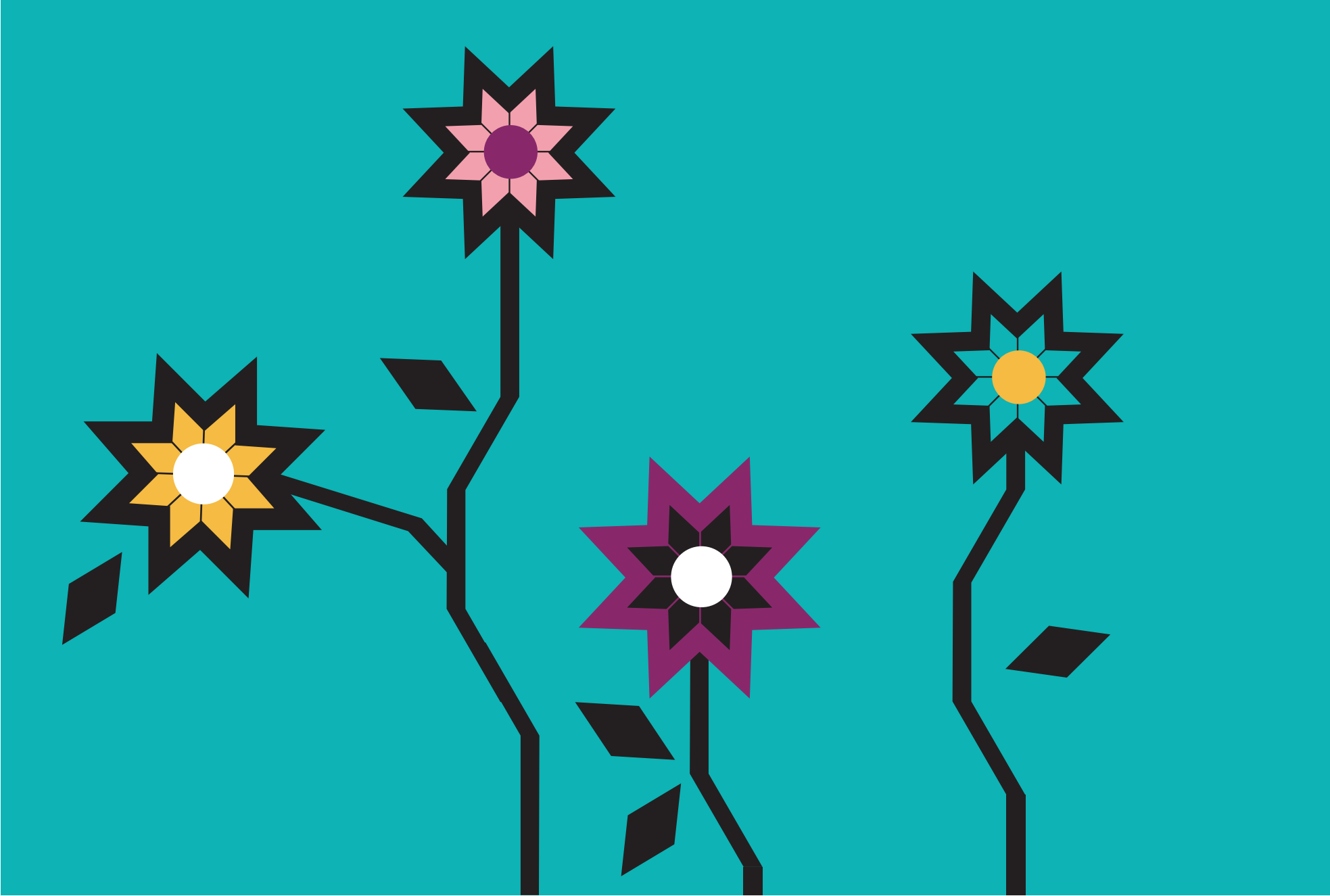

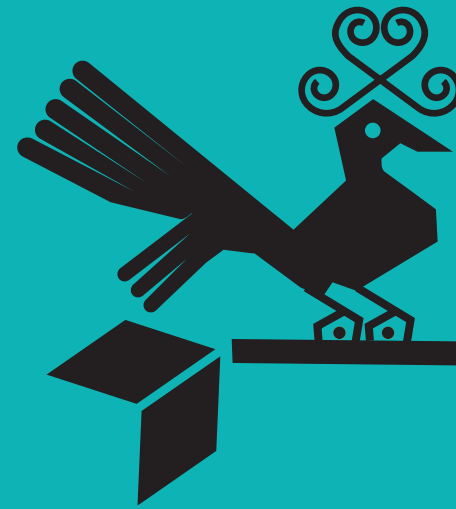

LXXVIII. ZAPOTITLÁN

TABLAS

“Junto con los zapotes”

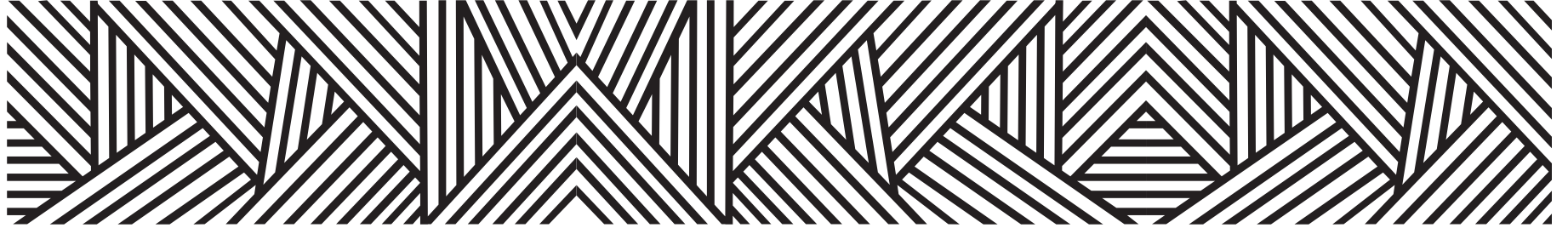

Zapotitlán deriva de los vocablos náhuatl tzpotl: zapote, ti: partícula eufónica y tlán: junto o cerca

“ Junto con los zapotes ”

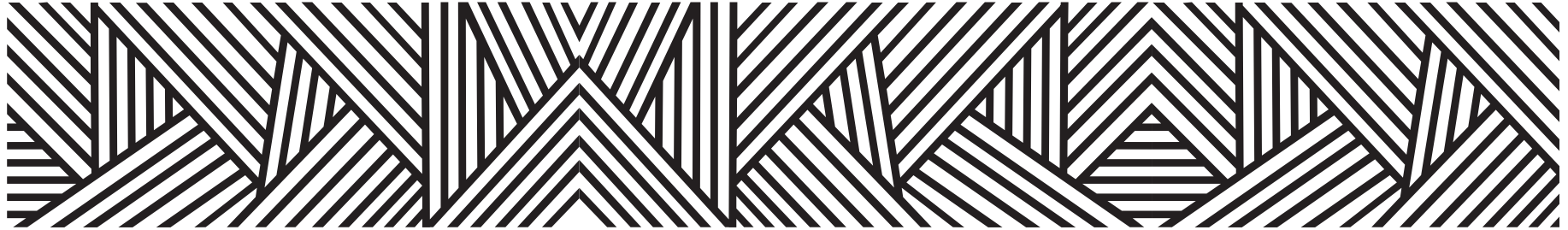

CONTEXTO MUNICIPAL

El municipio de Zapotitlán Tablas se localiza en la región Montaña del estado de Guerrero, cuenta con una superficie de 229 km² y densidad de población de 49.1 habitantes por km²; su tasa de crecimiento promedio anual en el periodo 2010-2015, es de (1.4), con una población de 11, 221 habitantes y se estima que para 2030 sea de 13,392 personas.

El porcentaje de población económicamente activa es del 38.2%, de los cuales 77.6% son hombres y 22.4% mujeres; la población ocupada es del 95.5%, 94.9% son hombres y 97.7% mujeres.

De las 2, 593 viviendas particulares habitadas, el 91.7% disponen de energía eléctrica; de agua entubada el 20.0%; de drenaje el 41.8%; sanitarios 82.6%; en relación a la disponibilidad de bienes y tecnologías de la información y de la comunicación; el 12.0% cuenta con teléfono celular; 1.6% computadora y 0.5% internet.

Según nivel de escolaridad de la población de 15 años y más, el 21.8% no tiene escolaridad; 63.8% tiene educación básica; media superior 11.5% y educación superior 2.8%.

El 96.5% de la población total del municipio, se encuentra afiliada a servicios de salud, entre los que destacan, Seguro Popular con el 99.2% y el ISSSTE 0.9%.

El 88.97% de la población de 3 años y más habla lengua indígena, el 98.41% se considera indígena, la lengua hablada en este municipio es el me'phaa (Tlapaneco).

Estimaciones del CONAPO, con base en la Encuesta Intercensal 2015 del INEGI, lo clasifica con un índice de marginación muy alto, ocupando el lugar 18 a nivel estatal y 61 en el contexto nacional.

Por otra parte el CONEVAL en su informe 2015, reporta que en el municipio Zapotitlán Tablas existen 7,317 personas en pobreza extrema, representa el 64.4 % de su población que tienen tres o más carencias de seis posibles y se encuentran por debajo de la línea de bienestar mínimo.

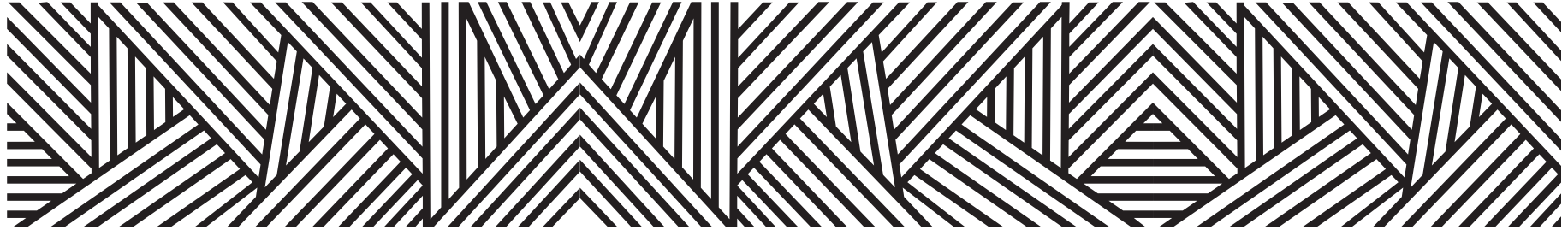

LOCALIDADES DEL MUNICIPIO

1. Zapotitlán Tablas
2. Ahuixotitla
3. Ayotoxtla
4. San Miguel Cuixapa Centro
5. Escalerilla Lagunas
6. Huiztlatzala
7. Ixtlahuazaca
8. Tamaloya
9. Tres Lagunas
10. Alteopa
11. Vista Hermosa
12. Acalmani de las Tablas
13. Barranca Xoco
14. Cerro Verde
15. Xocoapancingo
16. Laguna Membrillo
17. Llano Pericón
18. Piedra Ancha
19. Piedra Pinta
20. Santa Rosa de Lima
21. Totolapa
22. Las Minas
23. Río San Marcos
24. Cerro Ocotal (El Ocotal)
25. San Miguel Cuixapa Norte
26. Barranca Mora
27. Buena Vista
28. Barrio Nuevo
29. El Sombrerito
30. San Agustín
31. Tecualtepec
32. Colonia Río Balsas
33. Tierra Colorada
34. Villa de Guadalupe



INDICADORES SOCIODEMOGRÁFICOS

COMPOSICIÓN POR EDAD Y SEXO



*En viviendas particulares habitadas

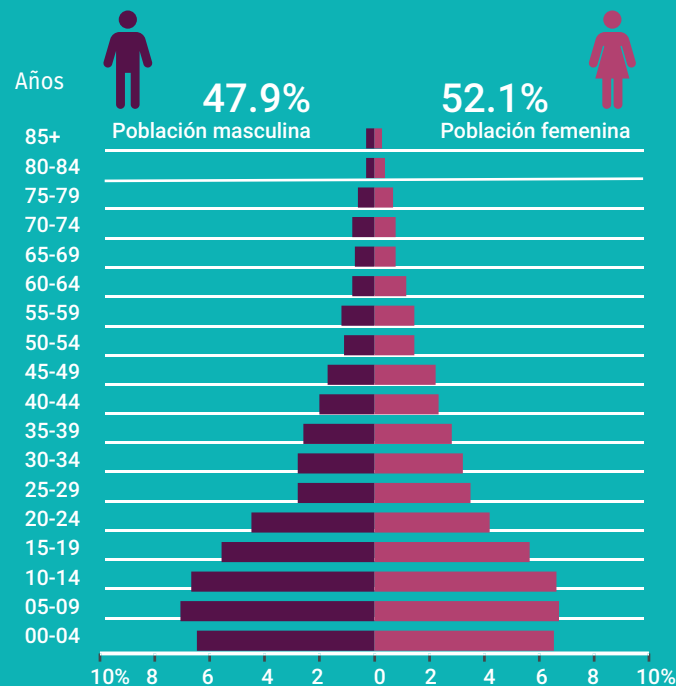

DISTRIBUCIÓN TERRITORIAL

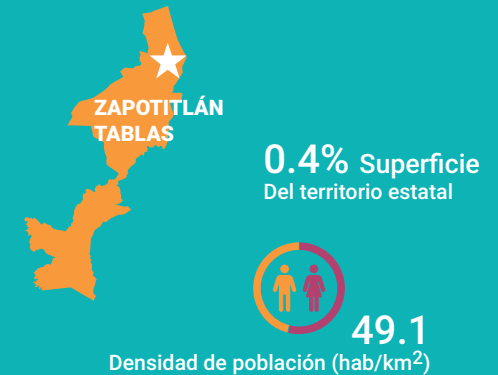

FECUNDIDAD Y MORTALIDAD

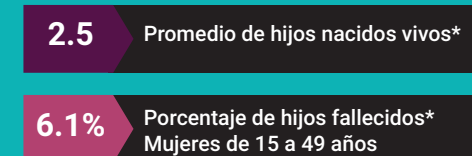

Fuente: Instituto Nacional de Estadística y Geografía (2016). Panorama sociodemográfico de Guerrero, 2015 Recuperado en: http://internet.contenidos.inegi.org.mx/contenidos/Productos/prod_serv/contenidos/espanol/bvinegi/productos/nueva_estruc/inter_censal/panorama/702825082208.pdf?platform=hootsuite

VIVIENDA

Total de viviendas particulares habitadas

2 593

Representa el 0.3% del total estatal

Promedio de ocupantes por vivienda

4.3

Promedio de ocupantes por cuarto

1.7

Tenencia de la vivienda

90.9%	Propia
1.7%	Alquilada
5.9%	Familiar o prestada
0.3%	Otra situación
1.2%	No especificado

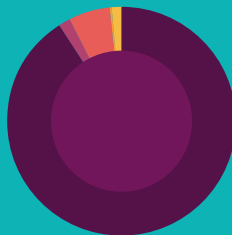

Disponibilidad de TIC

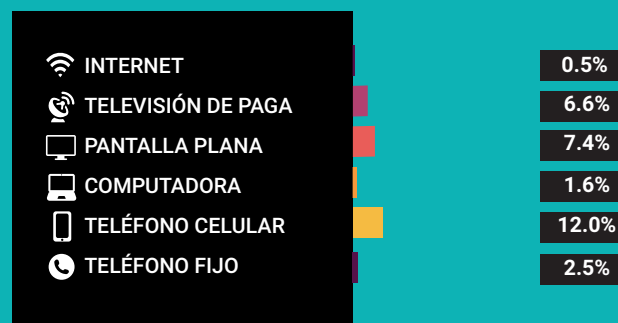

Disponibilidad de servicio de vivienda



Ahorro de energía y separación de residuos



Viviendas con materiales de construcción precarios

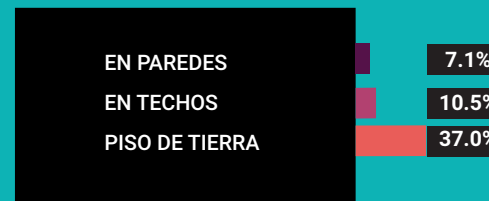

NACIONALIDAD Y ACTA DE NACIMIENTO

Inscripción en el registro civil

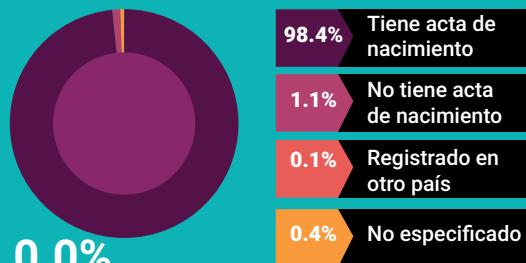

0.0%

De la población total no tiene nacionalidad mexicana

Grupo de edad	Habitantes	% de Población
0-14	4,568	40.7
15-19	1,271	11.3
20-29	1,704	15.1
30-64	3,039	27.0
65 y más	636	5.6

Fuente: Instituto Nacional de Estadística y Geografía (2016). Panorama sociodemográfico de Guerrero, 2015 Recuperado en: http://internet.contenidos.inegi.org.mx/contenidos/Productos/prod_serv/contenidos/espanol/bvinegi/productos/nueva_estruc/inter_censal/panorama/702825082208.pdf?platform=hootsuite

DISTRIBUCIÓN DE LA POBLACIÓN DE ZAPOTITLÁN TABLAS POR GRUPOS DE EDAD

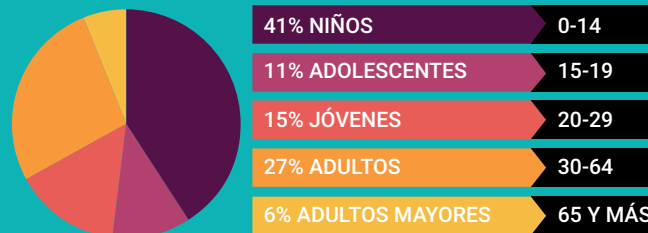

Distribución porcentual de la población según lugar de residencia de 2010

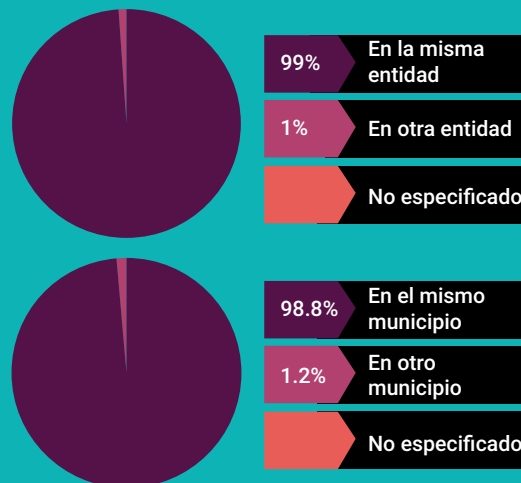

SITUACIÓN CONYUGAL

Población de 12 años y más según situación conyugal

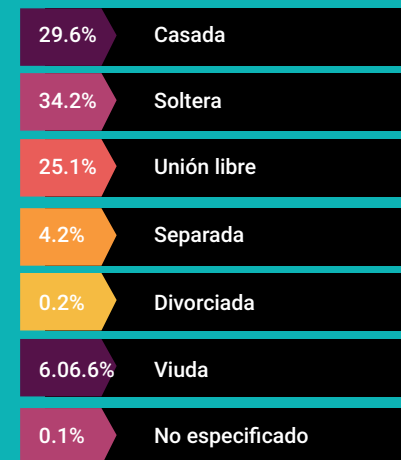

ETNICIDAD

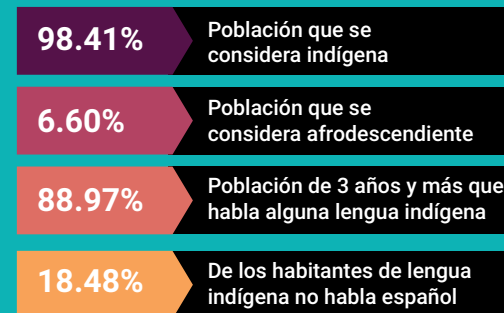

AFILIACIÓN A SERVICIOS DE SALUD

Población afiliada* 96.5%

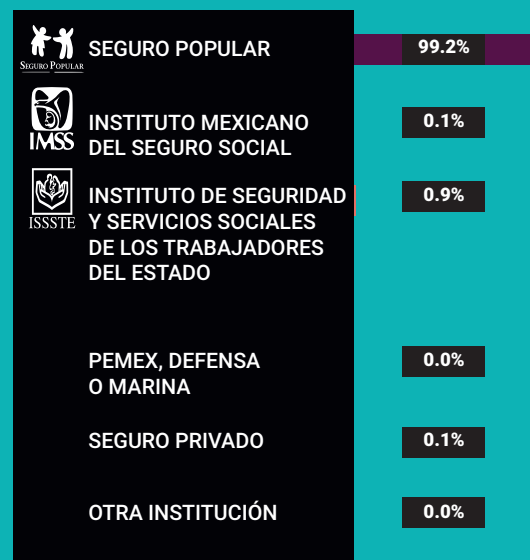

*Incluye afiliaciones múltiples

Pobreza extrema en el municipio

% de habitantes	Habitantes
64.4	7,317

Fuente: Consejo Nacional de Evaluación de la Política de Desarrollo Social (CONEVAL), Resultados de la medición de Pobreza a nivel municipal 2015 y su comparativo con el año 2010. Recuperado en: https://www.coneval.org.mx/coordinacion/entidades/Guerrero/Paginas/pobreza_municipal2015.aspx

CARACTERÍSTICAS EDUCATIVAS

Población de 15 años y más

95.0%
15 a 24 años

61.1%
25 años y más



Población de 15 años y más según nivel de escolaridad



Asistencia y movilidad escolar por grupos de edad



CARACTERÍSTICAS ECONÓMICAS

Población de 12 años y más Económicamente activa (PEA)

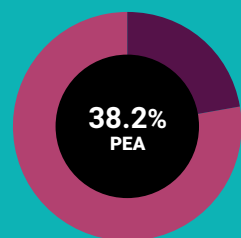

22.4% Mujeres
77.6% Hombres

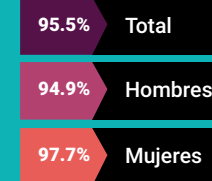

Porcentaje de la población de 12 años y más con condición de actividad no especificada 0.2

No económicamente activa (PNEA)

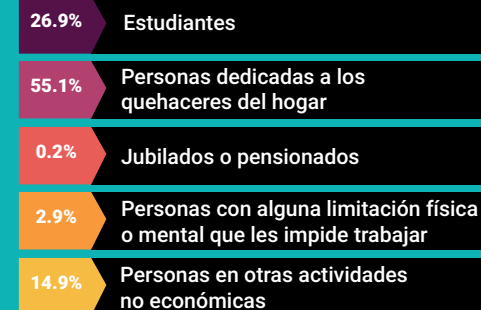
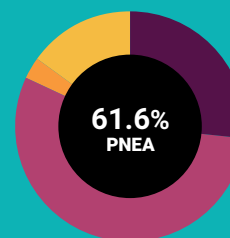



PROYECCIONES MUNICIPALES 2015-2030

Grupos de edad	2015		2016		2017		2018	
	Hombres	Mujeres	Hombres	Mujeres	Hombres	Mujeres	Hombres	Mujeres
0-4	781	801	788	811	791	818	793	824
5-9	753	771	768	785	784	800	801	816
10-14	679	693	696	708	715	724	732	740
15-19	574	568	586	580	600	593	616	607
20-24	476	484	489	496	501	507	512	518
25-29	388	438	404	454	420	469	436	484
30-34	318	383	331	397	345	412	360	426
35-39	258	320	266	329	275	339	285	350
40-44	219	281	225	289	231	297	237	304
45-49	182	246	187	254	192	262	198	270
50-54	151	209	154	215	156	220	159	226
55-59	133	178	136	185	139	191	142	197
60-64	108	137	113	144	117	150	121	157
65 y más	290	345	301	362	312	376	325	391
Total por sexo	5310	5854	5444	6009	5578	6158	5717	6310
Total	11164		11453		11736		12027	

2019		2020		2021		2022	
Hombres	Mujeres	Hombres	Mujeres	Hombres	Mujeres	Hombres	Mujeres
796	829	798	833	802	838	805	841
816	831	830	843	839	853	844	859
749	754	765	768	779	781	790	792
631	621	647	634	661	646	674	656
523	528	533	538	543	546	552	554
450	499	463	511	473	522	481	530
374	442	389	457	403	471	418	484
296	361	308	372	320	384	332	395
243	312	249	320	257	327	264	337
203	278	209	286	213	293	217	300
163	232	166	238	170	245	175	252
145	202	148	208	151	213	154	218
125	163	129	171	133	177	136	183
337	407	350	424	364	441	377	457
5851	6459	5984	6603	6108	6737	6219	6858
12310		12587		12845		13077	

Fuente: Consejo Nacional de Población (2019). Proyecciones de la población de los municipios de México, 2015-2030. Recuperado de <https://www.gob.mx/conapo/documentos/proyecciones-de-la-poblacion-de-los-municipios-de-mexico-2015-2030>



PROYECCIONES MUNICIPALES 2015-2030

Grupos de edad	2023		2024		2025		2026	
	Hombres	Mujeres	Hombres	Mujeres	Hombres	Mujeres	Hombres	Mujeres
0-4	807	842	807	841	805	836	800	828
5-9	846	860	844	859	838	854	829	845
10-14	799	800	805	806	807	808	802	803
15-19	684	663	691	668	696	671	697	671
20-24	561	561	570	567	577	571	582	572
25-29	487	536	492	540	495	543	496	543
30-34	429	496	439	505	446	512	450	516
35-39	344	408	355	419	365	429	375	438
40-44	272	345	280	354	289	362	297	371
45-49	221	307	225	312	228	317	232	323
50-54	179	258	183	265	187	271	190	276
55-59	157	224	161	229	164	235	168	241
60-64	140	189	143	194	146	199	149	204
65 y más	391	475	405	493	419	510	433	528
Total por sexo	6317	6964	6400	7052	6462	7118	6500	7159
Total	13281		13452		13580		13659	

2027		2028		2029		2030	
Hombres	Mujeres	Hombres	Mujeres	Hombres	Mujeres	Hombres	Mujeres
793	815	781	796	766	772	746	741
818	833	801	817	780	794	752	766
792	793	776	779	754	758	727	732
696	668	691	661	682	650	668	634
584	570	582	564	577	555	569	543
497	542	497	538	495	532	491	523
450	517	449	515	445	511	439	504
383	445	388	452	392	456	392	457
305	379	312	387	318	394	323	399
237	328	241	333	246	338	252	344
192	280	196	285	198	288	200	291
171	246	174	253	177	257	180	262
151	209	154	213	156	219	159	223
446	545	460	561	472	577	483	592
6515	7170	6502	7154	6458	7101	6381	7011
13685		13656		13559		13392	



PROYECCIONES DE POBLACIÓN POR GRUPOS DE EDAD 2015-2030

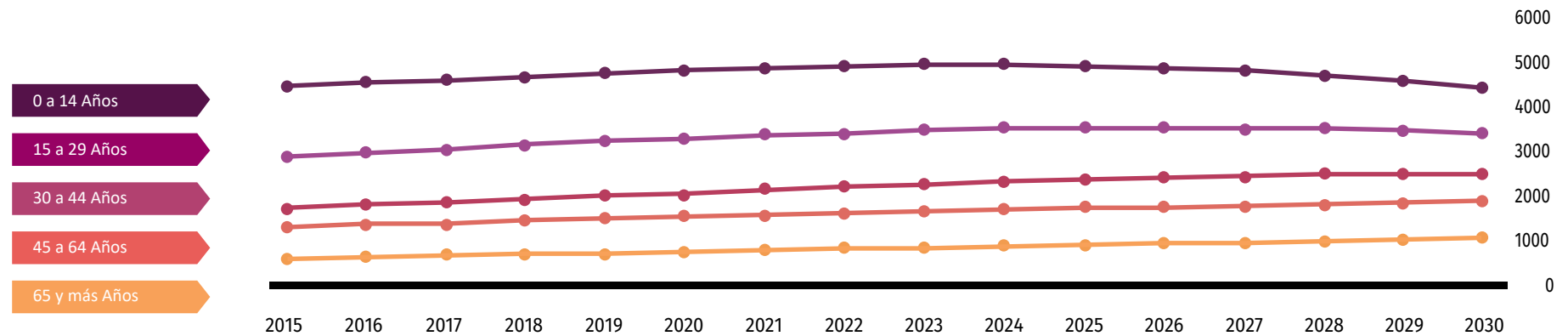

Fuente: Consejo Nacional de Población (2019). Proyecciones de la población de los municipios de México, 2015-2030. Recuperado de <https://www.gob.mx/conapo/documentos/proyecciones-de-la-poblacion-de-los-municipios-de-mexico-2015-2030>

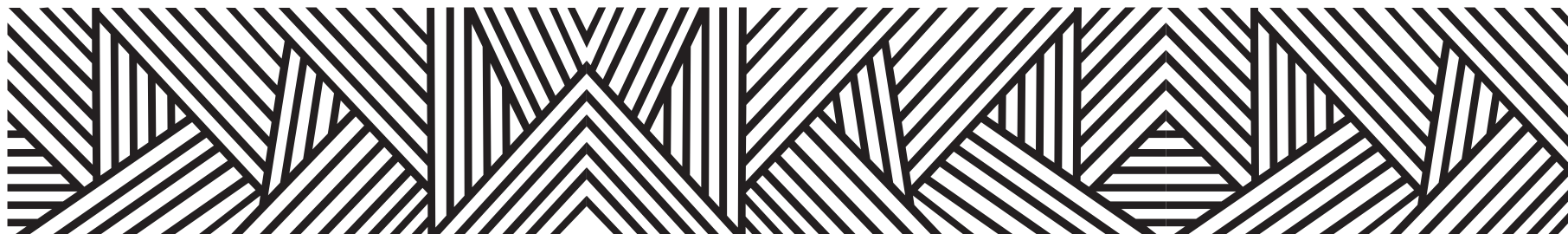

DATOS GEOGRÁFICOS CULTURALES

	Coordenadas y altitud	Colindancias	Otros datos
Ubicación Geográfica	Entre los paralelos 17° 09' y 17° 29' de latitud norte; los meridianos 98° 44' y 98° 56' de longitud oeste; altitud entre 700 y 2 900 m.	Colinda al norte con los municipios de Atlixnac, y Copanatoyac; al este con los municipios de Copanatoyac y Tlacoapa; al sur con los municipios de Tlacoapa y Acatepec; al oeste con los municipios de Acatepec y Atlixnac.	Ocupa el 0.36% de la superficie del estado. Cuenta con 34 localidades y una población total de 11,221 habitantes.

	Provincia	Subprovincia	Sistemas de topoformas
Fisiografía	Sierra Madre del Sur (100%).	Cordillera Costera del Sur (100%).	Sierra baja compleja (89.12%) y Cañón típico (10.88%).

	Región hidrológica	Cuenca	Subcuenca	Corrientes de agua	Cuerpos de agua
Hidrografía	Costa Chica - Río Verde (56.46%) y Balsas (43.54%).	R. Papagayo (56.46%) y R. Tlapaneco (43.54%).	R. Unión (56.46%) y Tlapaneco (43.54%).	Perennes: Acatepec, Ahuetitlán, Atentlicuixatl, Cuixinipa, Santa Rosa, Tamaloya, Teocuitlapa, Xilotlancingo y Zapotitlán Intermitentes: Ahuetitlán, Apetzuca, Buenavista, El Gachupín, El Maguey, La Mora, Ocote Capulín, Piedra de Zopilote, San Marcos, Santioapa, Tenamazapa, Yerba Santa, Zapoteco, Zapotitlán, Zilacayota y Zontecomapa.	No disponible.

	Flora	Fauna
Principales ecosistemas	La vegetación de éste lugar está compuesta de selva baja caducifolia en la parte septentrional, su principal característica es que sus árboles tiran las hojas en épocas de secas; también tiene bosque de coníferas y encinos en la parte meridional y sur del municipio.	La fauna está formada por especies como: Conejo, liebre, tuzas, gato montés, onzas, tigrillo, puma, lobos, coyote, zorros, zorrillos, venado, tejón, oso hormiguero, tlacuache, víbora de cascabel, masacuete, alacrán, escorpión, tarántula, gavián, águila, zopilote, tórtola, paloma, iguana, etc.

	Uso del suelo	Vegetación
Uso del suelo y vegetación	Agricultura (25.98%) y zona urbana (0.33%).	Bosque (69.9%) y pastizal (3.79%).







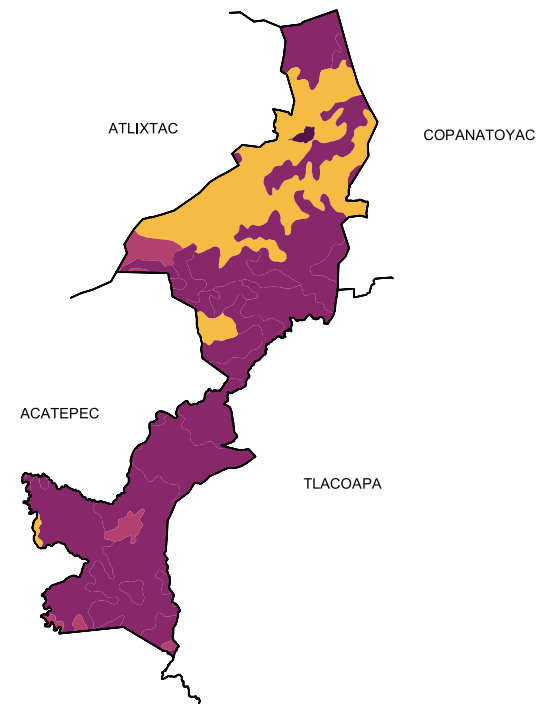
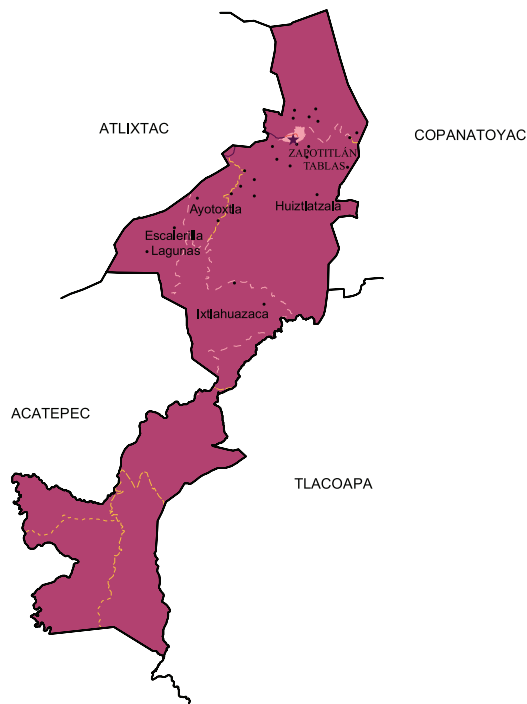

Arqueológica y monumentos históricos	Restos de lo que fue un gran asentamiento donde se localizan sótanos, pequeños cerros en forma de pirámide, roca labrada en forma triangular, de aproximadamente 18 toneladas y objetos de metales preciosos.
---	---

Fuente: Instituto Nacional para el Federalismo y el Desarrollo Municipal (INAFED) Enciclopedia de los Municipios de México [Recuperado en: : www.e-local.gob.mx/wb2/ELOCAL/EMM_guerrero](http://www.e-local.gob.mx/wb2/ELOCAL/EMM_guerrero)

	Artesanías	Gastronomía	Artes
Cultura popular	Trabajos en palma como son: petates y abanicos, en la comunidad de Huitzapula, del municipio de Atlixtlac se dedican de tiempo completo a la alfarería haciendo diversas curiosidades.	Comida: Caldo blanco y caldo rojo de chivo; mole rojo y verde, chilate de chivo, res, pollo, pozole, atole xoco con totopos, atole de granillo y garbanzo, además cuenta entre sus principales antojitos con atoles y chilates. Bebida: El mezcal y el aguardiente preparado con jugo fermentado.	Banda filarmónica que surgió aproximadamente en el año de 1850.



Localidades e Infraestructura para el Transporte





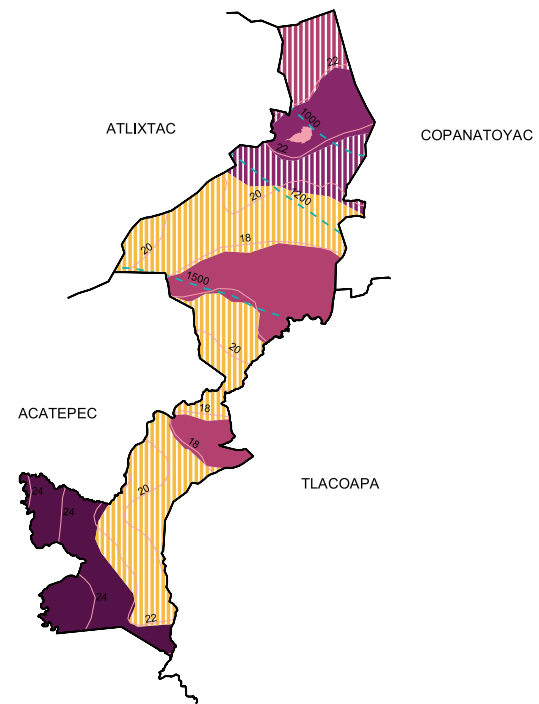
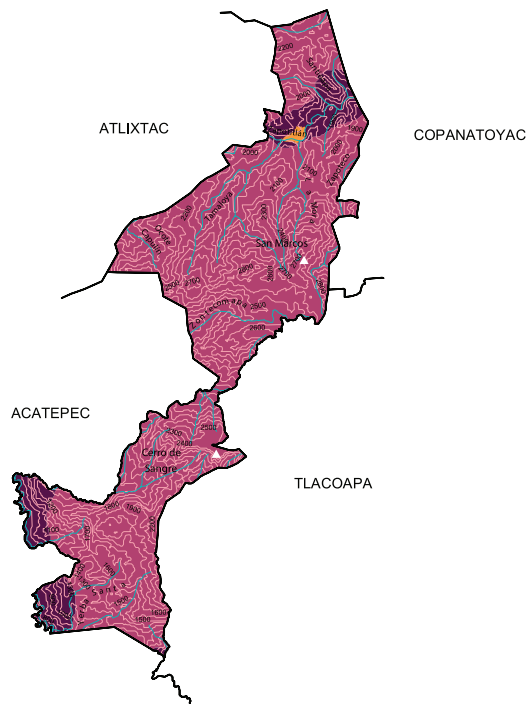

-  Carretera de dos carriles
-  Calle
-  Terracería
-  Brecha
-  Vereda
-  Zona urbana
-  Cabecera
-  Localidad

Uso de suelo y vegetación









-  Agricultura
-  Bosque
-  Pastizal
-  Zona urbana



Relieve

-  Curva de nivel
-  Corriente de agua
-  Elevación principal
-  Cañon
-  Sierra
-  Zona urbana

Climas

-  Isoyeta en mm
-  Isotherma en °C
-  Cálido subhúmedo con lluvias en verano, de mayor humedad **(15.14%)**
-  Cálido subhúmedo con lluvias en verano, de menor humedad **(7.9%)**
-  Semicálido subhúmedo con lluvias en verano, de humedad media **(8.16%)**
-  Semicálido subhúmedo con lluvias en verano, de mayor humedad **(44.91%)**
-  Semicálido subhúmedo con lluvias en verano, de menor humedad **(6.09%)**
-  Templado subhúmedo con lluvias en verano, de mayor humedad **(17.8%)**
-  Zona urbana

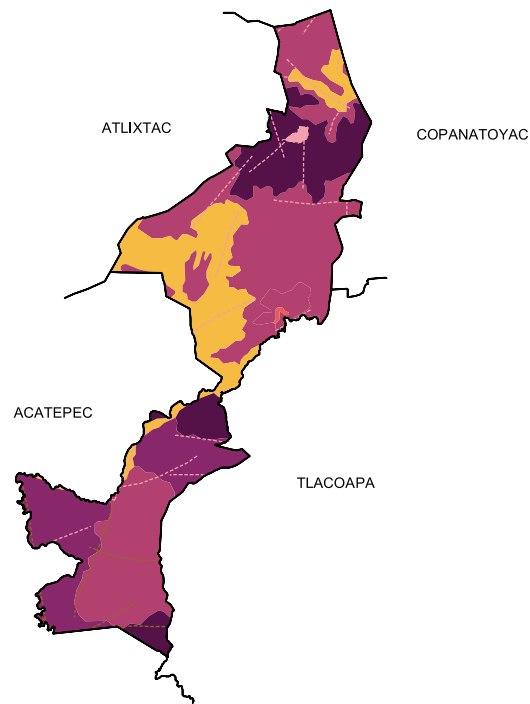
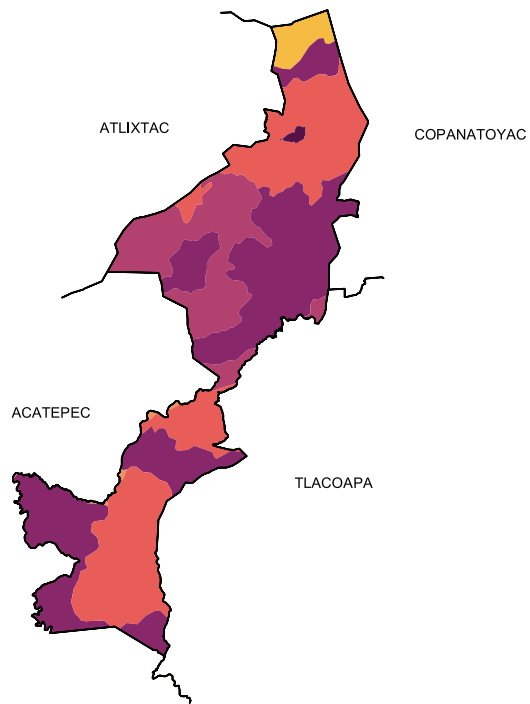

Suelos Dominantes

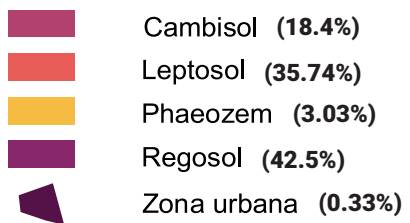

Geología (Clase de roca)



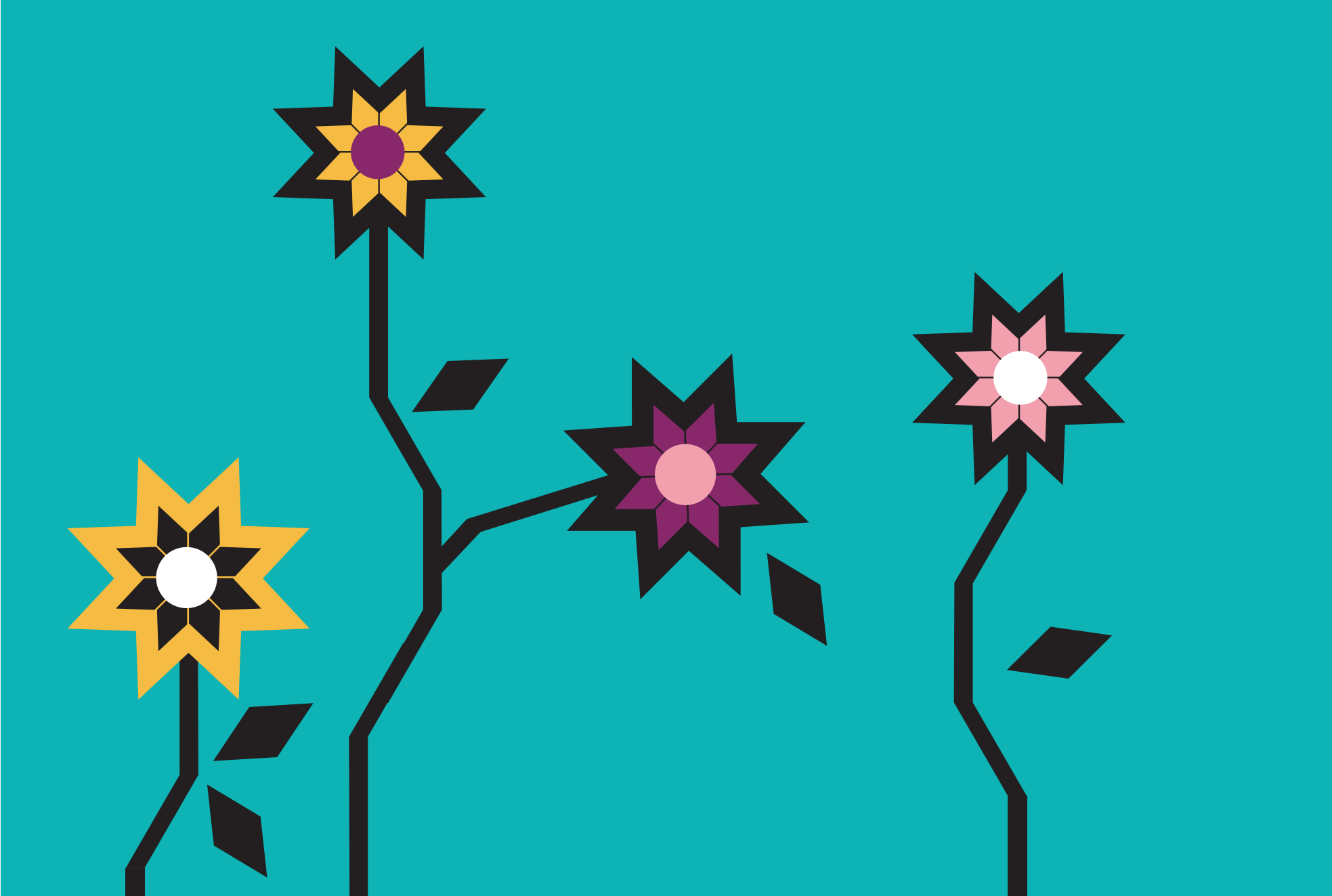



LXXIX.ZIHUATANEJO DE AZUETA

“Agua del cerro amarillo o Mujerzuela”

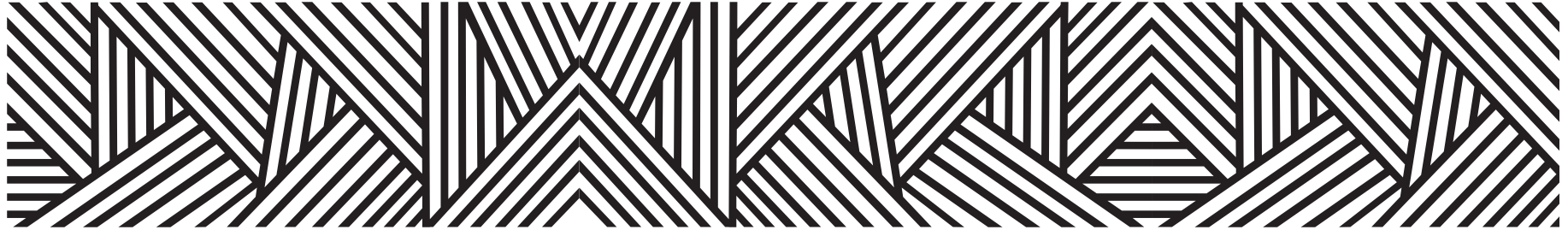

La cabecera municipal es Zihuatanejo, cuya palabra de origen purépecha formada por tres vocablos; itzi-cerro y nejo-color amarillo, que en conjunto significa

“Agua del cerro amarillo”

Otra versión le atribuye el significado de

“Mujerzuela”

El nombre del municipio corresponde a un destacado Teniente de marina José Azueta originario del puerto de Acapulco, que siendo estudiante de la Escuela Naval de Veracruz murió históricamente defendiendo el país de la invasión norteamericana en 1914.

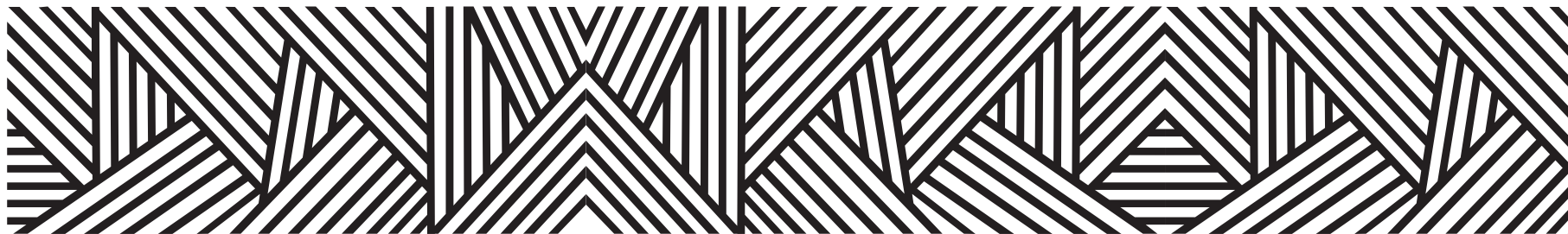

CONTEXTO MUNICIPAL

El municipio de Zihuatanejo de Azueta se localiza en la región Costa Grande del estado de Guerrero, cuenta con una superficie de 1,485 km² y densidad de población de 85.1 habitantes por km²; su tasa de crecimiento promedio anual en el periodo 2010-2015, es de (1.2), con una población de 124, 824 habitantes y se estima que para 2030 sea de 130,938 personas.

El porcentaje de población económicamente activa es del 55.4%, de los cuales 61.6% son hombres y 38.4% mujeres; la población ocupada es del 96.4%, 95.3% son hombres y 98.2% mujeres.

De las 35, 365 viviendas particulares habitadas, el 99.1% disponen de energía eléctrica; de agua entubada el 52.3%; de drenaje el 96.6%; sanitarios 96.3%; en relación a la disponibilidad de bienes y tecnologías de la información y de la comunicación; el 83.9% cuenta con teléfono celular; 25.1% computadora y 25.7% internet.

Según nivel de escolaridad de la población de 15 años y más, el 8.6% no tiene escolaridad; 54.4% tiene educación básica; media superior 22.6% y educación superior 14.2%.

El 83.3% de la población total del municipio, se encuentra afiliada a servicios de salud, entre los que destacan, Seguro Popular con el 58.6% y el IMSS 38.4%.

El 1.62% de la población de 3 años y más habla lengua indígena, el 24.90% se considera indígena.

Estimaciones del CONAPO, con base en la Encuesta Intercensal 2015 del INEGI, lo clasifica con un índice de marginación bajo, ocupando el lugar 79 a nivel estatal y 1,734 en el contexto nacional.

Por otra parte el CONEVAL en su informe 2015, reporta que en el municipio Zihuatanejo de Azueta existen 11,135 personas en pobreza extrema, representa el 8.9% de su población que tienen tres o más carencias de seis posibles y se encuentran por debajo de la línea de bienestar mínimo.

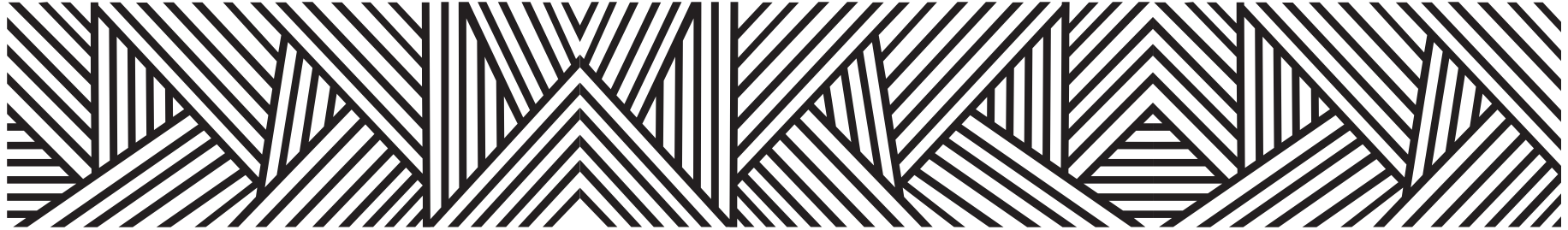

LOCALIDADES DEL MUNICIPIO

1. Zihuatanejo
2. Los Achotes
3. Los Almendros
4. Los Angelitos (Los Angellitos)
5. Paso del Burro
6. Barranca de la Bandera
7. Barranca del Montor (Montor Uno)
8. Barrio Nuevo
9. San José Ixtapa (Barrio Viejo)
10. El Calabazal
11. El Calabazalito
12. El Capirillo
13. Cerro Verde
14. La Ciénega
15. Los Ciruelos
16. El Coacoyul
17. El Colorín
18. El Corrientoso
19. El Corte
20. Cuahulutito
21. El Encanto
22. El Encinal
23. El Escobillal
24. El Espinalillo
25. La Herradura
26. Las Higuieritas
27. Huipililla
28. La Laja (Buenavista)
29. Loma Bonita
30. Los Llanitos
31. El Llano (El Llano sin Agua)
32. El Mamey
33. Mesa del Mango
34. El Nanchal
35. Los Naranjos
36. Nueva Italia
37. Las Ollas
38. Pantla
39. La Parota
40. El Perú
41. Las Piedras de Amolar
42. Plan del Cucho (Puerto el Pino)
43. Plan de los Hernández
44. Playa Blanca
45. Puerto de Higuieritas
46. Rabo de Iguana
47. Real de Guadalupe (El Mineral de Guadalupe)

- | | | | | | |
|-----|--------------------------------------|------|------------------------------------|------|---|
| 48. | San Antonio (La Curva) | 80. | Las Cuevas (Cuevitas) | 112. | Guayabitos |
| 49. | El Sandial | 81. | El Caracol | 113. | El Limón |
| 50. | San Ignacio | 82. | La Cañita | 114. | Plan la Caña (Plan de la Caña) |
| 51. | San Miguelito | 83. | La Mesa de los Bravos | 115. | Puerto de Casitas |
| 52. | Siempreviva | 84. | Paso del Aguacate | 116. | Puertecito |
| 53. | La Soledad | 85. | Puerto del Perico | 117. | El Toro (Ojo de Agua) |
| 54. | El Tamarindo | 86. | El Sauz (Los Sauces) | 118. | La Vainilla |
| 55. | La Vainilla | 87. | La Laguna de Arriba | 119. | Vista Hermosa
[Nuevo Centro de Población Ejidal] |
| 56. | El Vainillo (Vainillos) | 88. | El Abrojal | 120. | Las Cucharas |
| 57. | Vallecitos de Zaragoza | 89. | Las Pipinas | 121. | Plan de Ortiz |
| 58. | El Varillo (El Barillo) | 90. | Los Robles (Los Roblitos) | 122. | Palos Dulces |
| 59. | Los Varillos | 91. | La Gardenia | 123. | Arroyo Seco |
| 60. | Zapotillo | 92. | El Posquelite | 124. | Piedras Rodadas |
| 61. | El Zarco | 93. | La Salitrera | 125. | Vista Hermosa |
| 62. | Zumatlán | 94. | Mata de Sandía | 126. | El Zopilote |
| 63. | El Aguacate | 95. | Las Mesillas | 127. | El Capire |
| 64. | Barbulillas | 96. | Valle Nuevo | 128. | La Ciénega |
| 65. | El Camalote | 97. | La Esmeralda | 129. | Yerbabuena |
| 66. | El Faisán | 98. | Colonia Aeropuerto | 130. | Las Juntas |
| 67. | La Garita | 99. | Villa Hermosa (Las Pozas) | 131. | La Laguna |
| 68. | La Mesa del Burro | 100. | Los Reyes (Las Chiveras) | 132. | Rancho la Laguna |
| 69. | Ixtapa Zihuatanejo | 101. | Buena Vista | 133. | Atzacualoya |
| 70. | La Palma (La Palma Cuata) | 102. | Los Tamarindos | 134. | Valle Viejo |
| 71. | Pie de la Cuesta | 103. | El Huicumo | 135. | La Lajita |
| 72. | La Perica | 104. | Aguacatillal | 136. | Ojo de Agua |
| 73. | El Limoncito | 105. | El Arenosito | 137. | Lajita |
| 74. | El Higo | 106. | La Calera | 138. | La Alameda |
| 75. | El Guayabal | 107. | El Callado | 139. | Apatzingán de las Flores |
| 76. | La Parotita | 108. | La Cuaislera Abajo | 140. | El Chilcahuite Dos |
| 77. | Pueblo Viejo | 109. | El Columpio | 141. | Rancho la Esperanza |
| 78. | El Zapote (El Zapote de los Blancos) | 110. | Las Delicias (Rancho las Delicias) | 142. | La Adelfa |
| 79. | Figueroa | 111. | El Fresnal | | |

143. El Progreso
144. Rancho Quemado
145. El Pitero
146. Rancho Valentín
147. Barranca de Murga
148. El Colorín
149. El Guayabo (Zacatón)
150. Las Palancas
151. Colonia el Manguito
152. El Merlín
153. Mesas de Pueblo Viejo
154. Montor Dos
155. Nuevo Amanecer
156. La Parotita
157. Puente del Montor
158. Puerto de Pueblo Viejo
(Puerto de la Higuera)
159. La Quebradora
160. Rancho de Solorio
161. La Rayanera
162. El Crucero a Altamirano
163. La Vainilla
164. Ampliación las Chiveras
165. Colonia el Paraíso
166. Los Encinos
167. Parada del Cerrito
168. Playa Larga
169. Rancho las Pozas
170. Rancho el Avillo
171. Riscalillo
172. Los Bálsamos
173. Colonia Vista Mar
174. Huerta Miramar
175. Las Huertas
176. Rancho Agua Dulce
177. Rancho Arturo Montejano García
178. Rancho Nuevo
179. Rancho la Vainilla
180. Rancho los Pinos
181. Rancho los Ujes
182. La Pedrera
183. Fraccionamiento los Capires
184. Entronque a Ixtapa
185. El Agüita
186. Colonia Tres de Diciembre
187. Rancho Loma del Toro
188. Al Pie de la Cuesta
189. La Argentina
190. Colonia las Palomas
191. Rancho San Antonio
192. Agua Fría
193. El Infiernillo
194. El Zapotillo
195. Rancho el Limoncito
196. El Granadillo
197. El Cenicero
198. El Zapote
199. El Anonal
200. Rancho los Hernández
201. Fraccionamiento Ayocuán
202. Los Encinitos
203. Loma Bonita
204. Las Higueras
205. El Tiradero

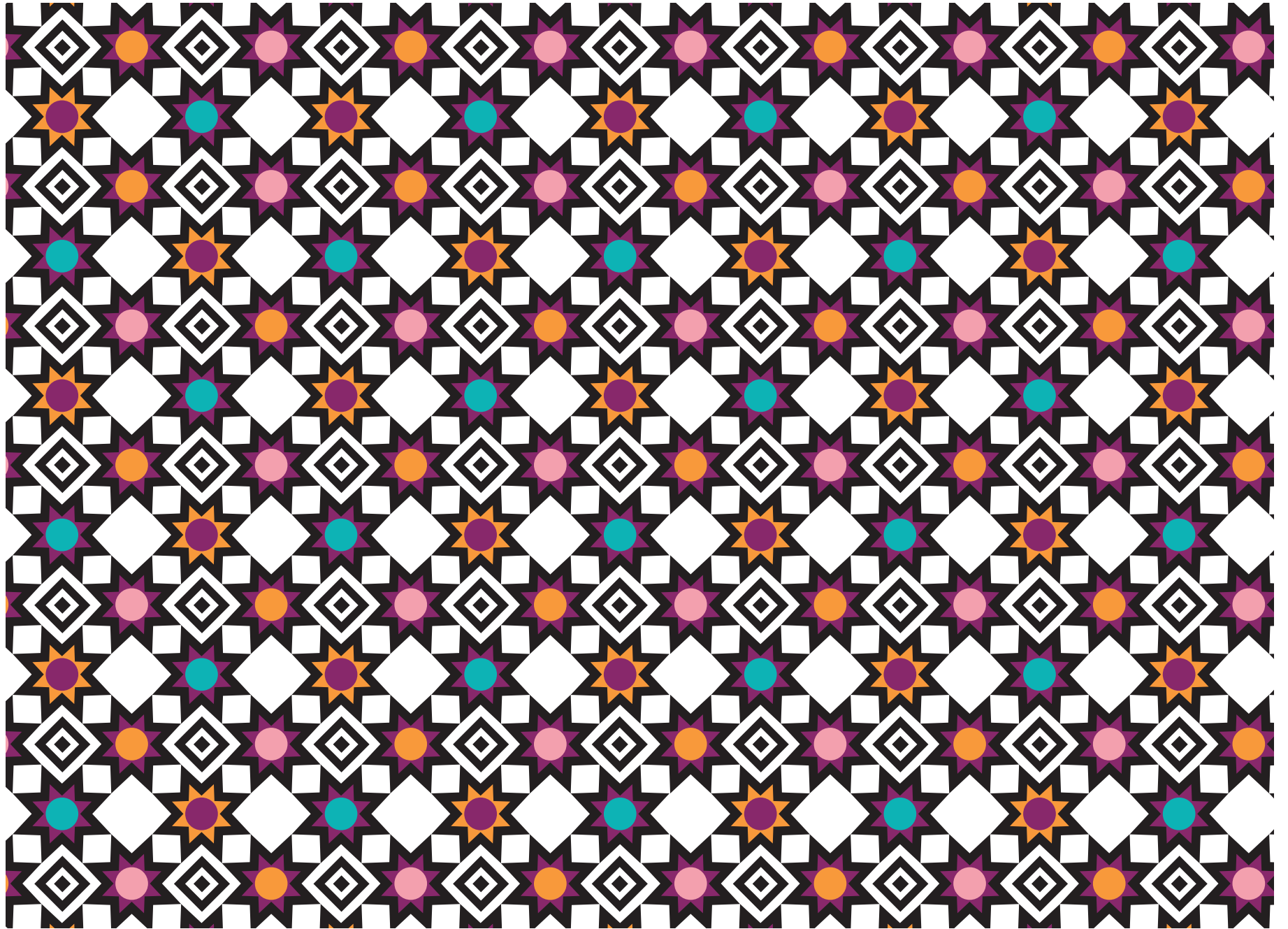

INDICADORES SOCIODEMOGRÁFICOS

COMPOSICIÓN POR EDAD Y SEXO



*En viviendas particulares habitadas

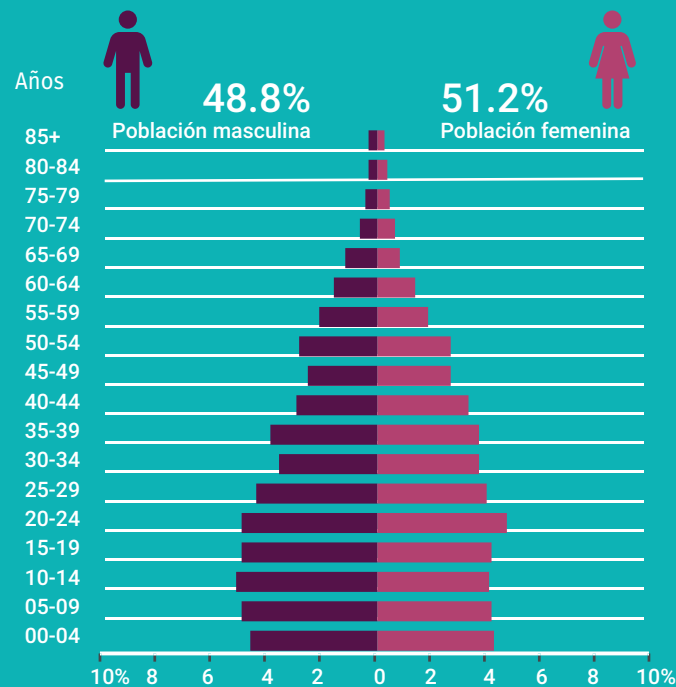

DISTRIBUCIÓN TERRITORIAL

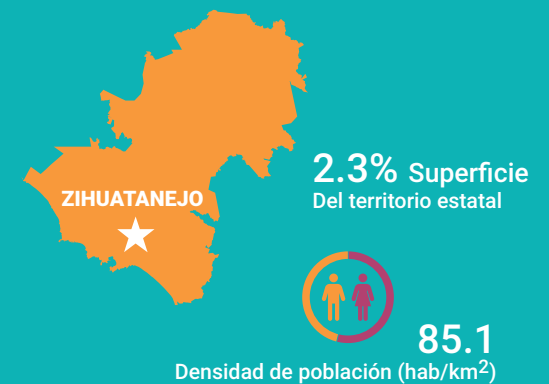

FECUNDIDAD Y MORTALIDAD

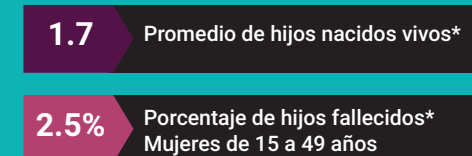

Fuente: Instituto Nacional de Estadística y Geografía (2016). Panorama sociodemográfico de Guerrero, 2015 Recuperado en: http://internet.contenidos.inegi.org.mx/contenidos/Productos/prod_serv/contenidos/espanol/bvinegi/productos/nueva_es-truc/inter_censal/panorama/702825082208.pdf?platform=hootsuite

VIVIENDA

Total de viviendas particulares habitadas

35 365

Representa el 1.2% del total estatal

Promedio de ocupantes por vivienda

3.5

Promedio de ocupantes por cuarto

1.3

Tenencia de la vivienda

65.3%	Propia
19.0%	Alquilada
14.3%	Familiar o prestada
0.8%	Otra situación
0.6%	No especificado

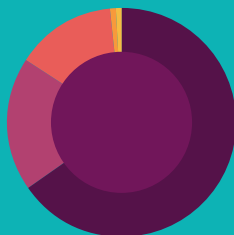

Disponibilidad de TIC



Disponibilidad de servicio de vivienda



Ahorro de energía y separación de residuos



Viviendas con materiales de construcción precarios

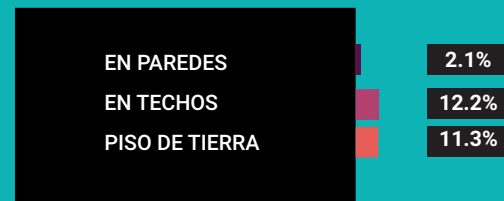

NACIONALIDAD Y ACTA DE NACIMIENTO

Inscripción en el registro civil

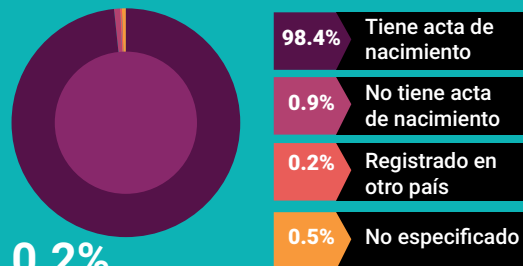

0.2%

De la población total no tiene nacionalidad mexicana

Grupo de edad	Habitantes	% de Población
0-14	34,315	27.4
15-19	11,519	9.2
20-29	22,897	18.3
30-64	49,387	39.5
65 y más	6,627	5.3

Fuente: Instituto Nacional de Estadística y Geografía (2016). Panorama sociodemográfico de Guerrero, 2015 Recuperado en: http://internet.contenidos.inegi.org.mx/contenidos/Productos/prod_serv/contenidos/espanol/bvinegi/productos/nueva_estruc/inter_censal/panorama/702825082208.pdf?platform=hootsuite

DISTRIBUCIÓN DE LA POBLACIÓN DE ZIHUATANEJO DE AZUETA POR GRUPOS DE EDAD

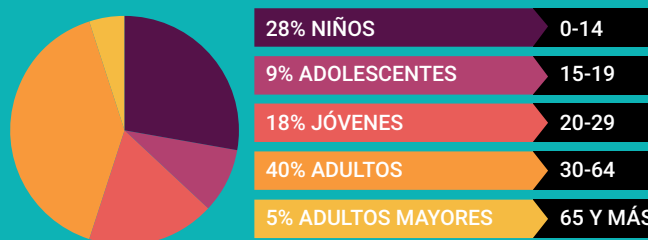

Distribución porcentual de la población según lugar de residencia de 2010

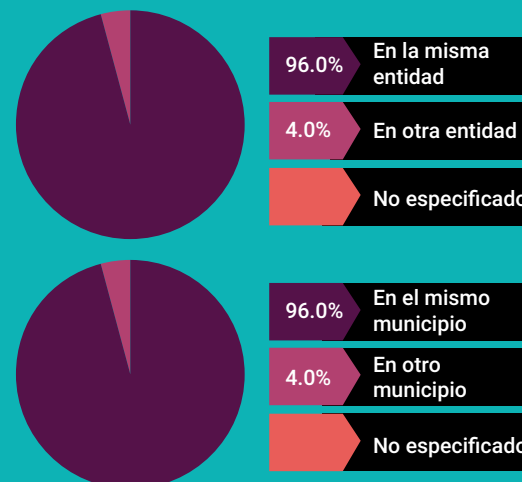

SITUACIÓN CONYUGAL

Población de 12 años y más según situación conyugal

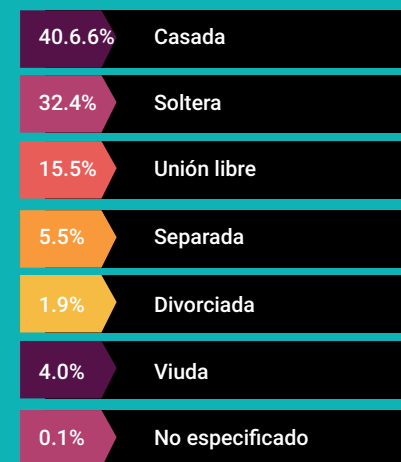

ETNICIDAD

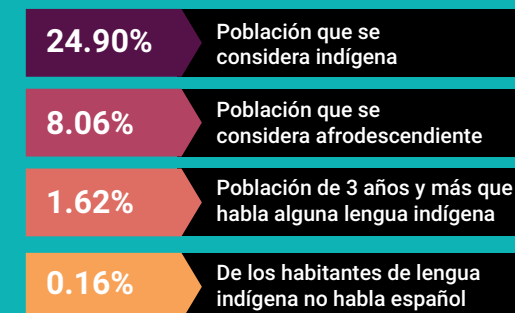

AFILIACIÓN A SERVICIOS DE SALUD

Población afiliada* 83.3%

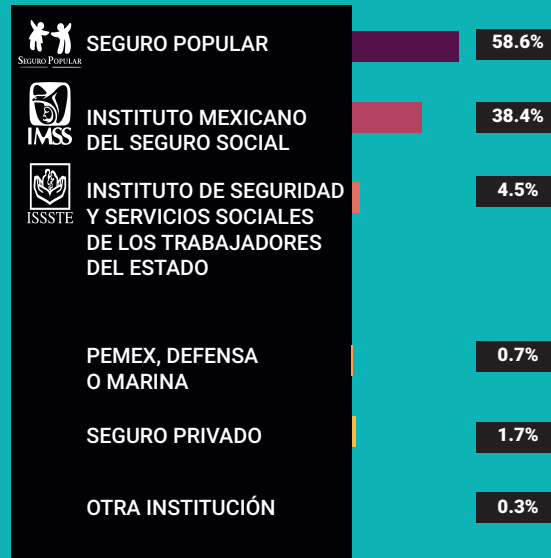

*Incluye afiliaciones múltiples

Pobreza extrema en el municipio

% de habitantes	Habitantes
8.9	11, 135

Fuente: Consejo Nacional de Evaluación de la Política de Desarrollo Social (CONEVAL), Resultados de la medición de Pobreza a nivel municipal 2015 y su comparativo con el año 2010. Recuperado en: https://www.coneval.org.mx/coordinacion/entidades/Guerrero/Paginas/pobreza_municipal2015.aspx

CARACTERÍSTICAS EDUCATIVAS

Población de 15 años y más

99.1%
15 a 24 años

90.1%
25 años y más



Población de 15 años y más según nivel de escolaridad

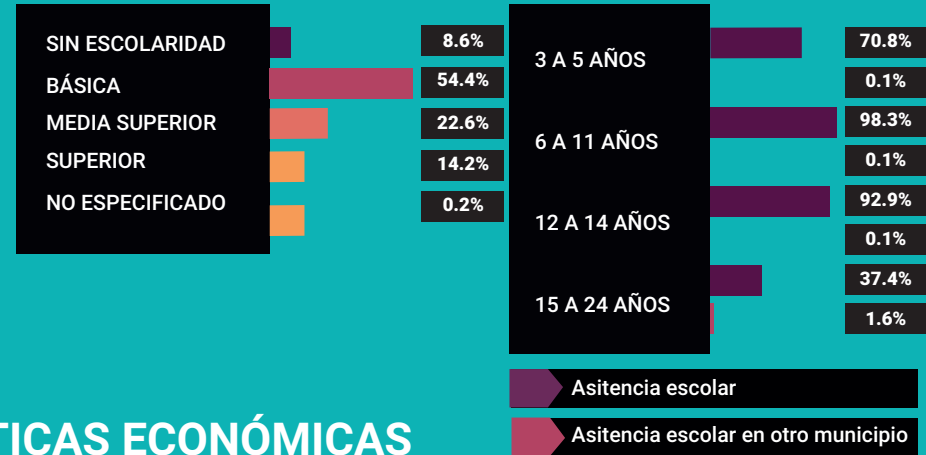

CARACTERÍSTICAS ECONÓMICAS

Población de 12 años y más Económicamente activa (PEA)

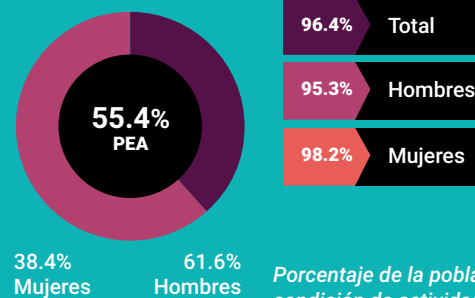

Porcentaje de la población de 12 años y más con condición de actividad no especificada 0.1

No económicamente activa (PNEA)

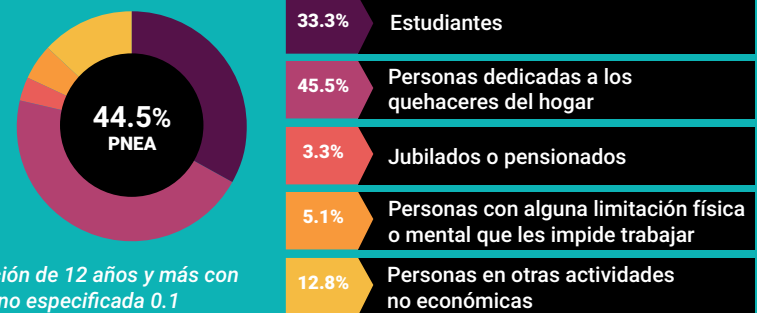



PROYECCIONES MUNICIPALES 2015-2030

Grupos de edad	2015		2016		2017		2018	
	Hombres	Mujeres	Hombres	Mujeres	Hombres	Mujeres	Hombres	Mujeres
0-4	5993	5849	5936	5802	5842	5726	5742	5644
5-9	5937	5658	5907	5622	5879	5589	5846	5552
10-14	5897	5616	5879	5573	5874	5536	5858	5494
15-19	6108	5935	6077	5898	6069	5866	6066	5838
20-24	6419	6354	6447	6363	6461	6355	6457	6333
25-29	5912	6108	6039	6181	6160	6246	6262	6300
30-34	4921	5458	5017	5534	5110	5603	5205	5671
35-39	4298	4958	4319	5020	4348	5080	4391	5142
40-44	3965	4453	3991	4553	4002	4630	4003	4693
45-49	3443	3662	3516	3785	3581	3896	3639	3999
50-54	2949	2950	3032	3057	3103	3147	3172	3235
55-59	2314	2240	2414	2349	2498	2443	2573	2528
60-64	1584	1533	1668	1617	1744	1694	1817	1771
65 y más	2647	2998	2723	3090	2796	3173	2873	3259
Total por sexo	62387	63772	62965	64444	63467	64984	63904	65459
Total	126159		127409		128451		129363	

2019		2020		2021		2022	
Hombres	Mujeres	Hombres	Mujeres	Hombres	Mujeres	Hombres	Mujeres
5636	5555	5530	5465	5437	5385	5354	5310
5805	5512	5756	5467	5685	5405	5598	5331
5833	5446	5801	5395	5767	5344	5729	5293
6066	5808	6066	5778	6059	5742	6042	5701
6441	6302	6419	6269	6397	6235	6380	6204
6343	6340	6395	6363	6418	6364	6417	6348
5300	5736	5396	5799	5493	5859	5583	5914
4446	5206	4510	5271	4582	5335	4657	5398
4001	4746	4002	4792	4010	4837	4030	4882
3686	4094	3720	4176	3740	4243	3744	4295
3238	3320	3301	3404	3360	3486	3415	3564
2639	2606	2699	2676	2753	2742	2802	2802
1887	1844	1952	1914	2011	1979	2063	2038
2954	3349	3037	3443	3123	3540	3212	3642
64275	65864	64584	66212	64835	66496	65026	66722
130139		130796		131331		131748	

Fuente: Consejo Nacional de Población (2019). Proyecciones de la población de los municipios de México, 2015-2030. Recuperado de <https://www.gob.mx/conapo/documentos/proyecciones-de-la-poblacion-de-los-municipios-de-mexico-2015-2030>



PROYECCIONES MUNICIPALES 2015-2030

Grupos de edad	2023		2024		2025		2026	
	Hombres	Mujeres	Hombres	Mujeres	Hombres	Mujeres	Hombres	Mujeres
0-4	5273	5236	5192	5163	5113	5089	5037	5014
5-9	5504	5252	5407	5168	5309	5083	5225	5010
10-14	5687	5239	5638	5184	5582	5126	5507	5053
15-19	6016	5655	5981	5604	5939	5551	5893	5497
20-24	6369	6175	6362	6146	6353	6115	6336	6078
25-29	6400	6321	6373	6288	6342	6253	6314	6220
30-34	5661	5958	5721	5992	5761	6009	5779	6008
35-39	4735	5458	4814	5512	4894	5562	4974	5605
40-44	4061	4927	4101	4972	4149	5014	4200	5051
45-49	3739	4332	3728	4358	3718	4377	3713	4393
50-54	3461	3636	3496	3699	3517	3750	3522	3787
55-59	2848	2859	2891	2914	2929	2967	2964	3016
60-64	2109	2091	2148	2136	2180	2175	2208	2209
65 y más	3302	3746	3394	3854	3485	3963	3575	4073
Total por sexo	65165	66885	65246	66990	65271	67034	65247	67014
Total	132050		132236		132305		132261	

2027		2028		2029		2030	
Hombres	Mujeres	Hombres	Mujeres	Hombres	Mujeres	Hombres	Mujeres
4963	4940	4892	4865	4823	4791	4757	4718
5151	4945	5080	4882	5012	4822	4948	4764
5417	4971	5322	4885	5225	4799	5128	4716
5844	5443	5789	5387	5727	5329	5658	5268
6306	6037	6265	5990	6210	5937	6147	5881
6293	6192	6279	6169	6270	6149	6261	6129
5780	5991	5772	5963	5759	5931	5747	5897
5051	5639	5117	5660	5168	5665	5202	5651
4252	5083	4304	5105	4353	5118	4399	5118
3716	4407	3725	4417	3738	4424	3752	4423
3510	3807	3486	3813	3454	3809	3417	3796
2992	3061	3010	3100	3016	3129	3007	3146
2230	2240	2250	2267	2266	2291	2278	2314
3663	4183	3749	4291	3832	4399	3912	4504
65168	66939	65040	66794	64853	66593	64613	66325
132107		131834		131446		130938	



PROYECCIONES DE POBLACIÓN POR GRUPOS DE EDAD 2015-2030

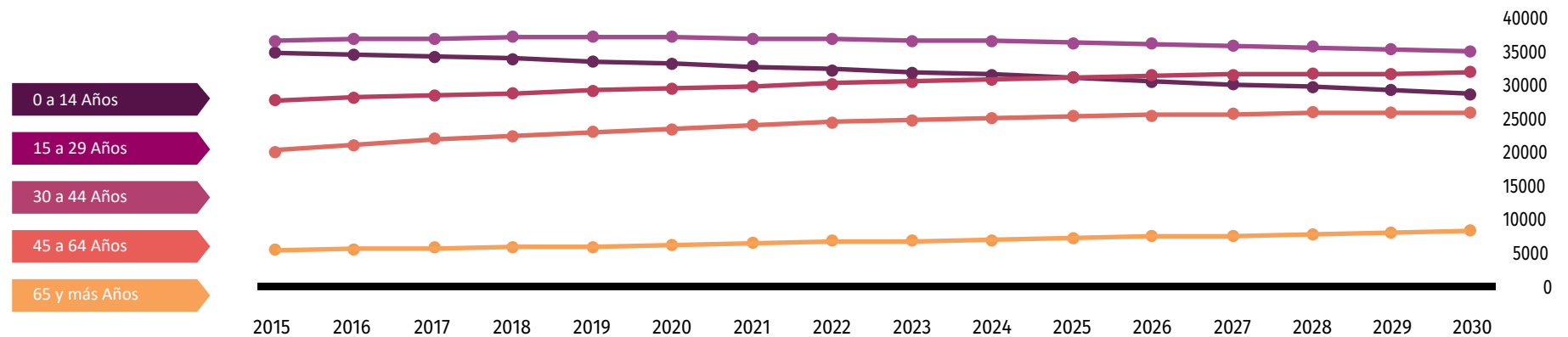

Fuente: Consejo Nacional de Población (2019). Proyecciones de la población de los municipios de México, 2015-2030. Recuperado de <https://www.gob.mx/conapo/documentos/proyecciones-de-la-poblacion-de-los-municipios-de-mexico-2015-2030>



DATOS GEOGRÁFICOS CULTURALES

	Coordenadas y altitud	Colindancias	Otros datos
Ubicación Geográfica	Entre los paralelos 17° 33' y 18° 04' de latitud norte; los meridianos 101° 12' y 101° 43' de longitud oeste; altitud entre 0 y 2 600 m.	Colinda al norte con los municipios de La Unión de Isidoro Montes de Oca, Coahuayutla de José María Izazaga y Coyuca de Catalán; al este con los municipios de Coyuca de Catalán y Petatlán; al sur con el municipio de Petatlán y el Océano Pacífico; al oeste con el Océano Pacífico y el municipio de La Unión de Isidoro Montes de Oca.	Ocupa el 2.31% de la superficie del estado. Cuenta con 205 localidades y una población total de 124,824 habitantes.

	Provincia	Subprovincia	Sistemas de topoformas
Fisiografía	Sierra Madre del Sur (100%).	Costas del Sur (68.53%) y Cordillera Costera del Sur (31.47%).	Sierra baja compleja (47.89%), Sierra de cumbres tendidas (20.51%), Sierra alta compleja (10.92%), Llanura costera salina. (7.67%), Llanura costera con lomerío (4.25%), Llanura costera (3.97%), Llanura costera de piso rocoso o cementado (2.85%) y Valle ramificado (1.94%).

	Región hidrológica	Cuenca	Subcuenca	Corrientes de agua	Cuerpos de agua
Hidrografía	Costa Grande (98.29%) y Balsas (1.71%).	R. Ixtapa y otros (89.23%), R. Coyuquilla y otros (9.16%) y R. Balsas Zirándaro (1.61%).	R. Ixtapa (57.45%), R. Pontla y A. Grande (29.37%), R. San Jeronimito (9.14%), R. La Unión (2.44%) y R. Placeres (1.6%).	Perennes: Camarón, Caramicuas, Casas Viejas, El Calabazal, El Camotal, El Cuche, El Deposito, El Rincón, El Zapote, Ixtapa, La Laja, La Palma, La Parota, La Tubería, Lagunillas, Las Cruces, Los Pinos, Los Retoños, Montor, Ojo de Agua, Rancho Nuevo, Real, San Antonio, San Miguelito, Seco y Verde Intermitentes: Aguatillal, Barranca, Pata cuas, Barranca Seca, Del Vainillo, El Capri, El Corte, El Encanto, El Huarache, El Posquelite, El Sobuco, El Terrero, El Varillo, La Cal, La Calera, La Cuba, La Solitaria, La Vainilla, Las Barbulillas, Las Flores, Las Trojas, Las Vainillas, Los Rules, Montor, Pantla, San Antonio, Sandival, Soledad y Torrecillas.	Intermitentes (0.18%): Laguna del Carrizo y Playa Blanca.

	Flora	Fauna
Principales ecosistemas	<p>La vegetación que tiene el municipio es de tres tipos; la selva baja y mediana caducifolia caracterizada por que la mayoría de los árboles tiran sus hojas en épocas de secas, presentan también especie de pino y encino, el cedro rojo, bocote, etc.</p> <p>La altura que alcanzan esos árboles son del orden de 10 a 15 metros desarrollándose en terreno de ladera pedregosos con suelos someros, arenosos o arcillosos y un buen drenaje superficial; también una pequeña porción de pino y encino de diversas variedades, localizadas en la parte norte del municipio.</p>	<p>Por lo que respecta a la fauna, existen especies como: Tlacoache, huacuatzenes, murciélagos, insectos-fructívoros, armadillos, conejos, venados, liebres, jabalíes, zorra gris, gato montés, onza, comadreja, nutria de río, iguana, tigre, etc.</p> <p>La fauna marina tiene especies como: Huachinango, mojarra, sonco, pápino, tortugas, etc.</p>

	Uso del suelo	Vegetación
Uso del suelo y vegetación	Agricultura (33.24%) y zona urbana (1.92%).	Bosque (44.89%), selva (18.06%), otro (0.54%), pastizal (0.52%), manglar (0.36%), popal (0.24%) y tular (0.05%).

Nota: el porcentaje faltante corresponde a Cuerpos de Agua con (0.18%).







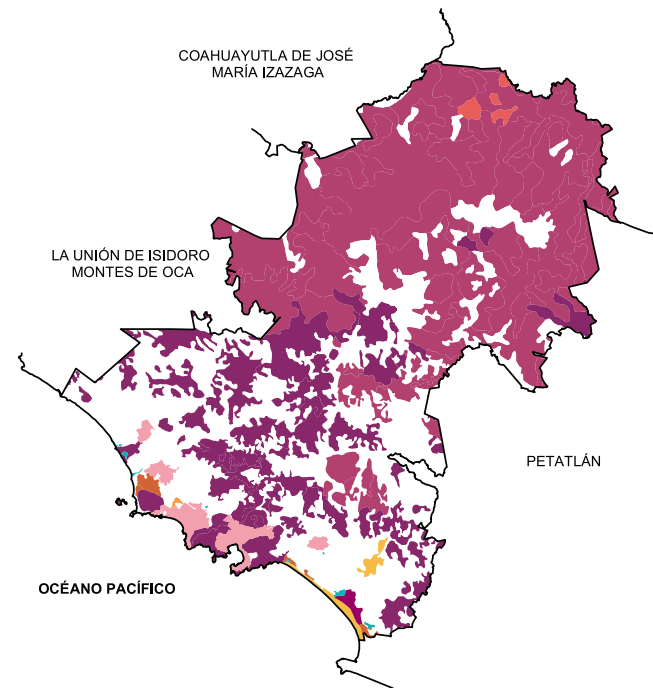
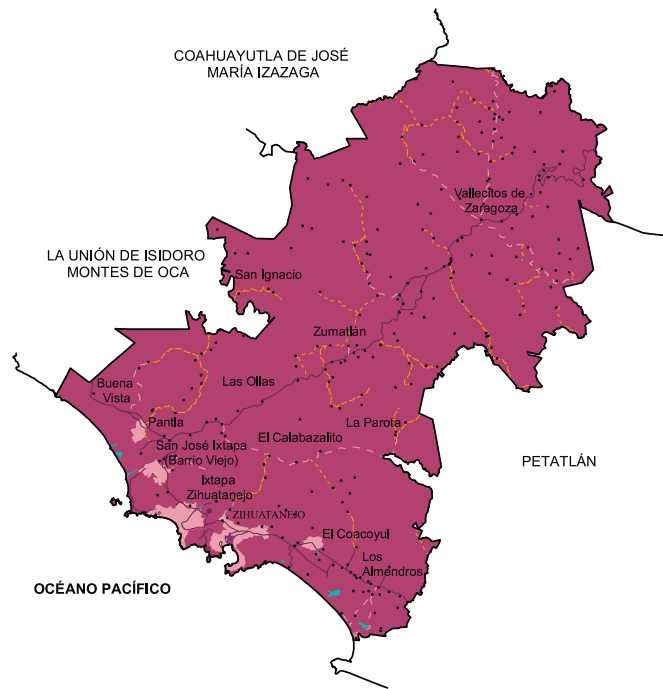

Arqueológica y monumentos históricos	Parroquia de nuestra Señora de Guadalupe ubicada en el centro de la cabecera municipal. En el municipio de Zihuatanejo (Teniente José Azueta), se localiza la zona arqueológica conocida como: Tierras Prietas.
---	---

Fuente: Instituto Nacional para el Federalismo y el Desarrollo Municipal (INAFED) Enciclopedia de los Municipios de México [Recuperado en: : www.e-local.gob.mx/wb2/ELOCAL/EMM_guerrero](http://www.e-local.gob.mx/wb2/ELOCAL/EMM_guerrero)

	Artesanías	Gastronomía	Artes
Cultura popular	No disponible.	<p>Comida: Tiritas de pescado, el típico ceviche costeño de pescado y pulpo, la jaiba, el langostino, ostiones entre otros; relleno de puerco, chivo y borrego; chilatequile de iguana, res o puerco.</p> <p>Bebida: La tuba extraída de la palma de coco, agua de coco con ginebra, aguas frescas de frutas de la región como papaya, tamarindo, sandía y jamaica.</p>	La música típica de este poblado son las famosas Chilenas, tropical y de banda.



Localidades e Infraestructura para el Transporte

-  Carretera de dos carriles
-  Calle
-  Terracería
-  Brecha
-  Vereda
-  Cuerpo de agua
-  Zona urbana
-  Cabecera
-  Localidad

Uso de suelo y vegetación

-  Agricultura
-  Bosque
-  Manglar
-  Otro
-  Pastizal
-  Popal
-  Selva
-  Tular
-  Cuerpo de agua
-  Zona urbana

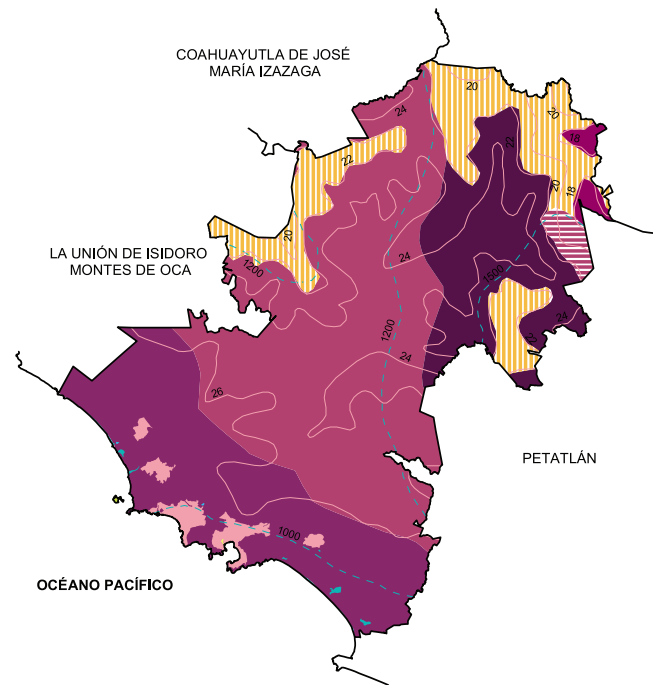
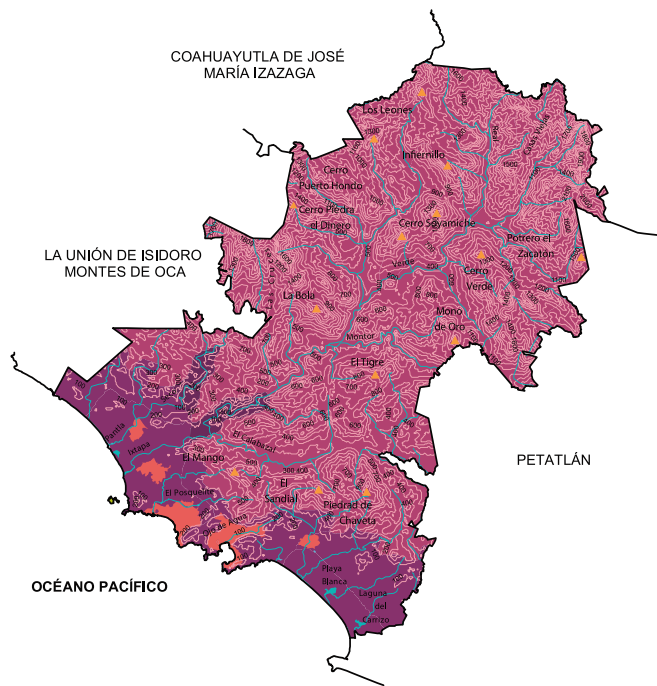

Relieve

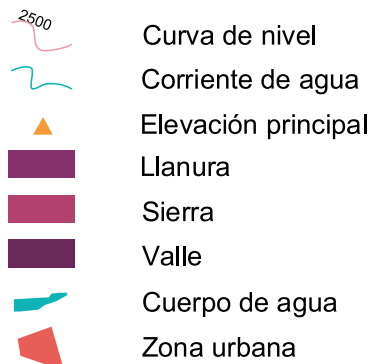

Climas

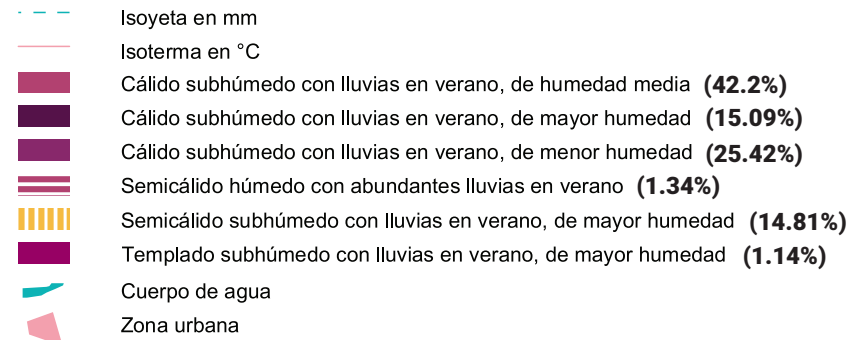

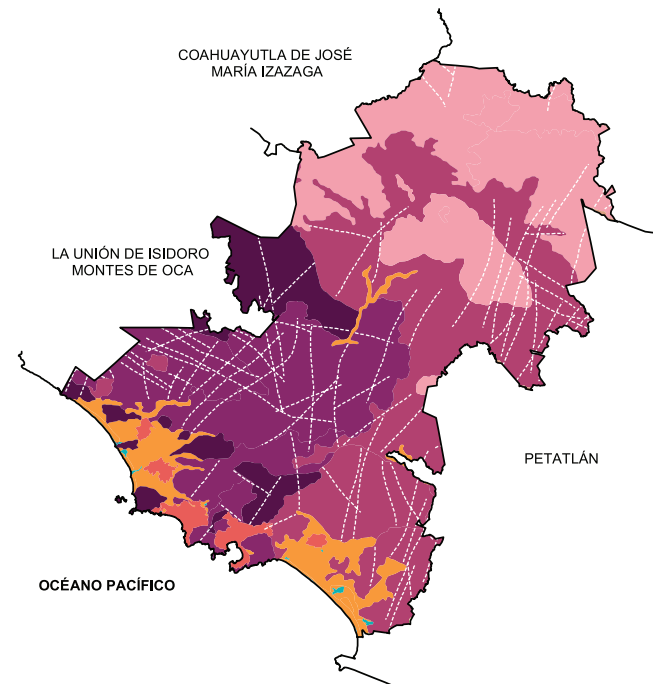
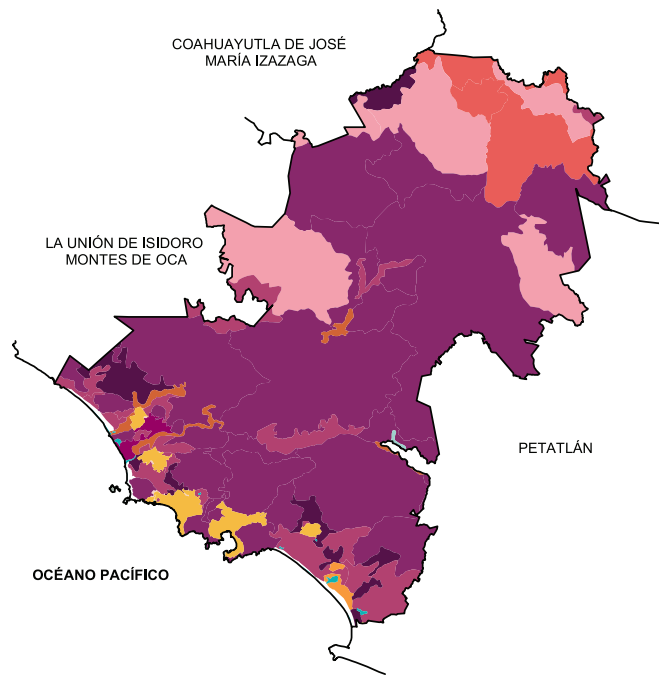

Suelos Dominantes

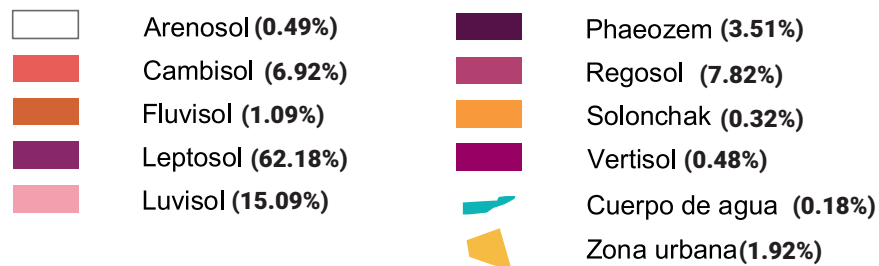

Geología (Clase de roca)

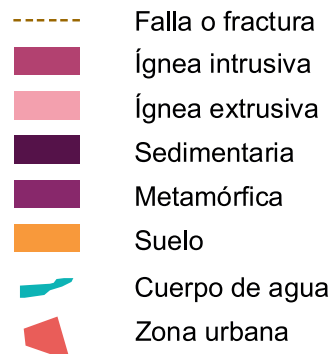

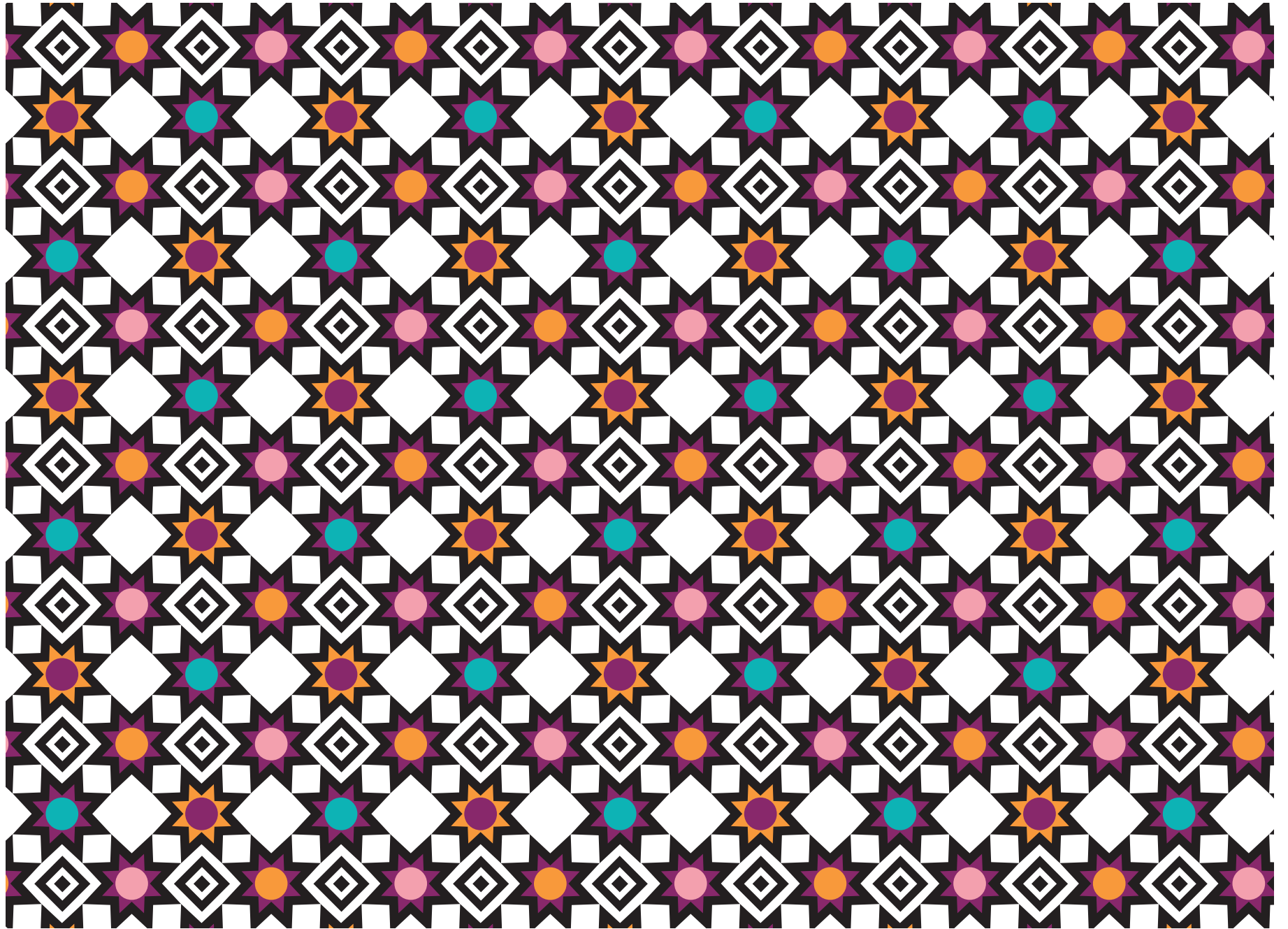

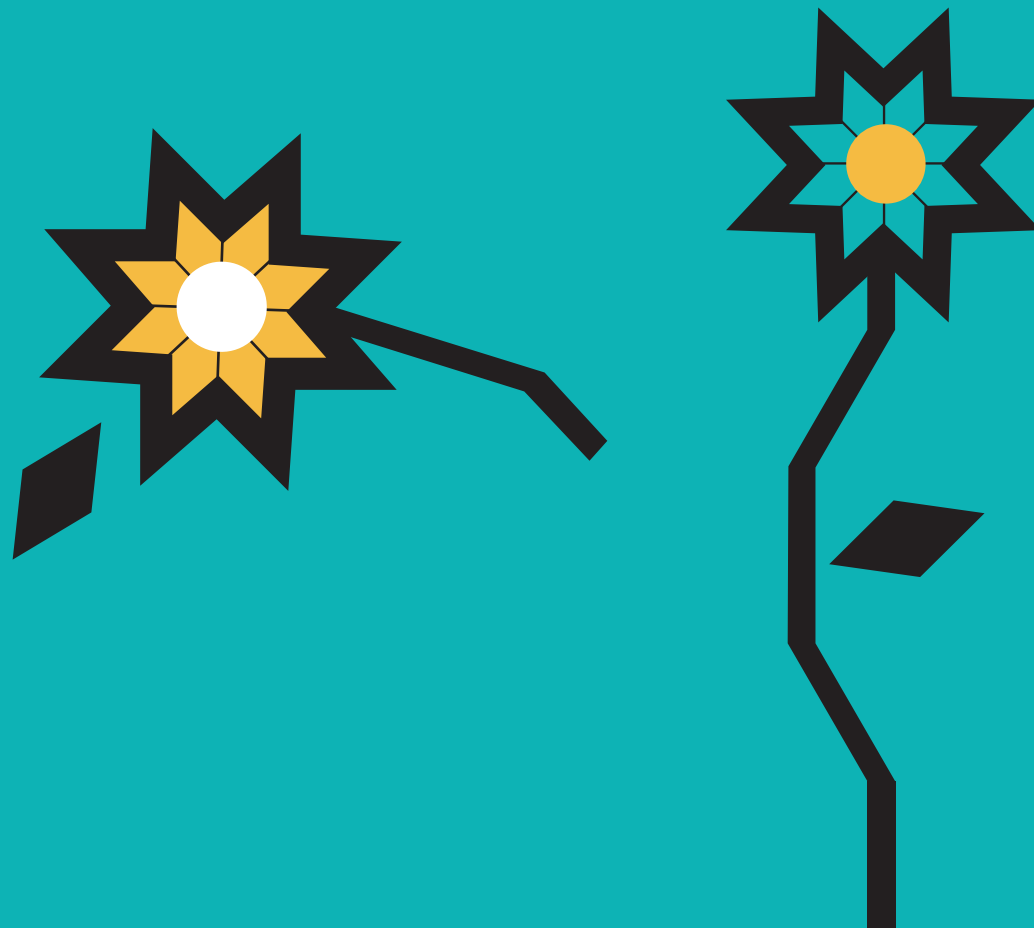

A stylized illustration on a teal background. A black bird with a decorative crest of three scrolls is perched on a horizontal branch. To the right, a vertical stem rises from the bottom, featuring two flowers: a yellow one with a purple center at the top and a pink one with a white center at the bottom. Several black diamond-shaped leaves are scattered along the stem.

LXXX.ZIRÁNDARO

“A donde está el árbol”

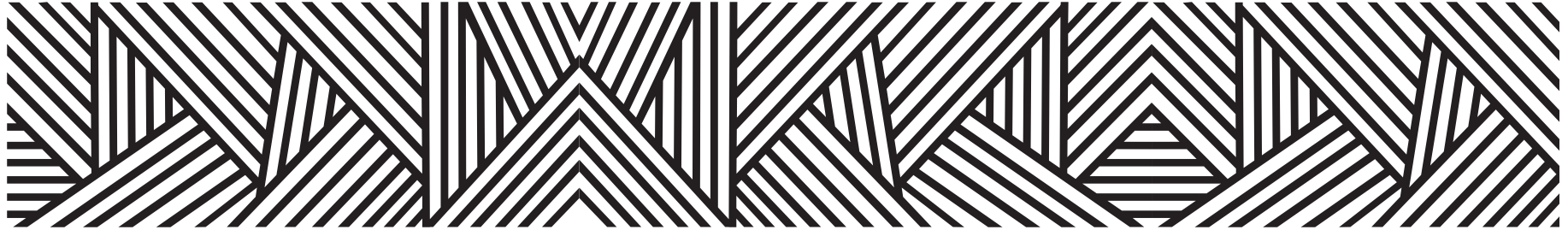

La palabra Zirándaro se origina en el vocablo Phoré-Siranda, libro, papel o carta y el sufijo locativo Aro, Siranda, amate (Ficus Americana); árbol del amate; carta, documento, escrito, papel; periódico llámese este pueblo Sirandaro y derivase este nombre porque solía haber un árbol grandísimo que en su lengua se dice Siranda; es, la significación del nombre del pueblo.

“A donde está el árbol”

siranda, símbolo que da origen al nombre del municipio

Este nombre, es de origen tarasco que traducido en nuestro romance quiere decir “Árbol de donde se hace papel”. En 1971, se le agregó el apellido de los Chávez, en honor a Ignacio y Rodolfo Chávez Sánchez aquí nacidos, considerado el primero de ellos el padre de la Cardiología en México y el segundo un jurista que ocupara el cargo de ministro de la Suprema Corte de Justicia de la Nación.

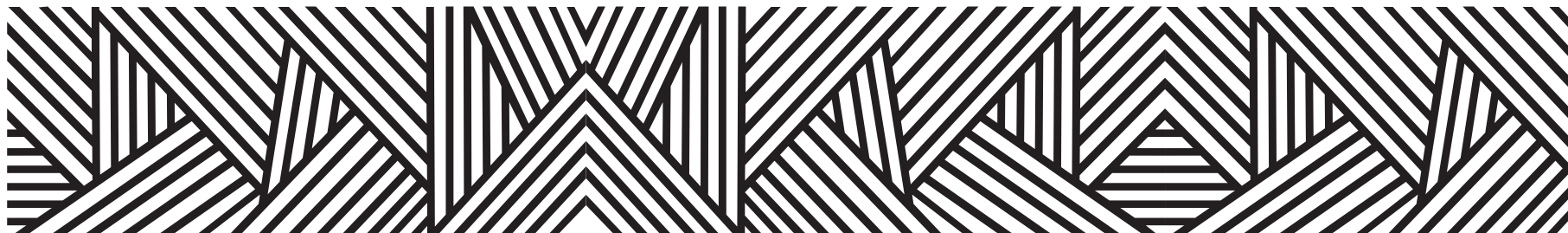

CONTEXTO MUNICIPAL

El municipio de Zirándaro se localiza en la región Tierra Caliente del estado de Guerrero, cuenta con una superficie de 2,140 km² y densidad de población de 8.5 habitantes por km²; su tasa de crecimiento promedio anual en el periodo 2010-2015, es de (-0.6), con una población de 18, 206 habitantes y se estima que para 2030 sea de 19,394 personas.

El porcentaje de población económicamente activa es del 31.4%, de los cuales 81.2% son hombres y 18.8% mujeres; la población ocupada es del 93.2%, 92.2% son hombres y 97.2% mujeres.

De las 4, 947 viviendas particulares habitadas, el 94.0% disponen de energía eléctrica; de agua entubada el 24.6%; de drenaje el 75.9%; sanitarios 77.4%; en relación a la disponibilidad de bienes y tecnologías de la información y de la comunicación; el 27.0% cuenta con teléfono celular; 7.9% computadora y 6.4% internet.

Según nivel de escolaridad de la población de 15 años y más, el 23.8% no tiene escolaridad; 66.7% tiene educación básica; media superior 6.9% y educación superior 2.4%.

El 63.0% de la población total del municipio, se encuentra afiliada a servicios de salud, entre los que destacan, Seguro Popular con el 95.6% y el ISSSTE 3.4%.

Estimaciones del CONAPO, con base en la Encuesta Intercensal 2015 del INEGI, lo clasifica con un índice de marginación muy alto, ocupando el lugar 27 a nivel estatal y 213 en el contexto nacional.

Por otra parte el CONEVAL en su informe 2015, reporta que en el municipio Zirándaro existen 4,402 personas en pobreza extrema, representa el 28.4% de su población que tienen tres o más carencias de seis posibles y se encuentran por debajo de la línea de bienestar mínimo.

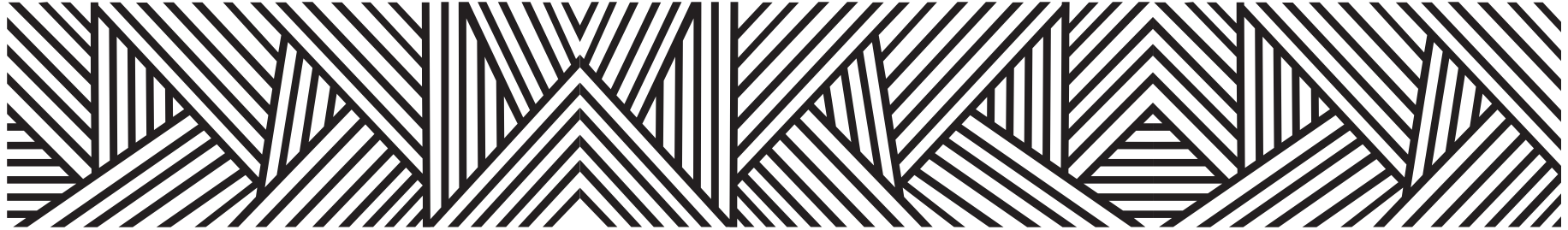

LOCALIDADES DEL MUNICIPIO

1. Zirándaro de los Chávez
2. Acuyan
3. Los Alacranes
4. Alita
5. Las Ánimas
6. Aratichanguio
7. El Bajío
8. Los Bancos
9. Las Barcinas
10. Barranca Honda
11. La Calera (La Calera Vertidor)
12. El Canal (Santa Rosalía)
13. La Cañita
14. El Capire
15. Carachurio (Carachurio el Nuevo)
16. La Carrerita
17. Castrejón
18. Catatamba
19. Cantzimio
20. Catzúndaro
21. La Ceja
22. Cerano
23. La Ciénega
24. Los Cimientos
25. Ciriquicho
26. El Cobano
27. El Coco
28. Corongoros
29. Corutzén (Corucén)
30. El Cuahulotal (El Cuahulote)
31. Cuambio
32. Cuirindaral
33. El Cuitaz
34. La Hacienda de Cujarán
35. Cupuán
36. El Chivo
37. Chupícuaro
38. Colonia Emiliano Zapata
39. La Estancia
40. Las Fraguas
41. La Gavia
42. Las Guacamayas
43. Los Guajes
44. El Guajolote
45. El Guariche (El Guarichicaguaro)
46. El Guayabo
47. Guayameo
48. Huicumo

- | | | |
|--|--------------------------------|-------------------------------------|
| 49. Hacienda Vieja | 81. La Poza | 113. Arroyo Largo |
| 50. Huanumo | 82. Pueblo Viejo | 114. Cayuncha |
| 51. Huitzátaro | 83. La Quiringucua | 115. Las Ceibas |
| 52. El Hilamo | 84. El Ranchito | 116. La Cimarrona |
| 53. Las Juntas de Cujarán (Las Juntas) | 85. El Recodo | 117. Coco de Guayameo (El Coco) |
| 54. Los Laureles | 86. Los Renobales | 118. Copítaro |
| 55. Llano Grande | 87. El Reparó | 119. Cuapúcuaro |
| 56. La Malinche | 88. Rincón de Elías | 120. La Tuba |
| 57. El Manguito | 89. El Rodeo | 121. La Huerta |
| 58. Los Medios | 90. El Rodeyito (El Rodillito) | 122. Las Humedades (La Humedad) |
| 59. La Mesa | 91. Las Salinas | 123. Las Juntas |
| 60. Las Mesillas | 92. Salsipuedes | 124. La Mesa de los Pinos (La Mesa) |
| 61. El Naranja | 93. San Antonio | 125. El Mulato |
| 62. Ojo de Agua | 94. San José del Pilón | 126. Las Nueces |
| 63. La Ordeña | 95. San Miguel | 127. Las Palmitas |
| 64. La Palma de los Bermúdez | 96. El Ceibo | 128. El Pino |
| 65. Palma Sola | 97. La Soledad | 129. El Plátano |
| 66. Pandacuareo | 98. Tamarindo | 130. Rancho Viejo |
| 67. El Pantano | 99. La Tasajera | 131. San José de Gracia |
| 68. La Papaya | 100. El Terrero | 132. Santa Teresa de Jesús |
| 69. Los Parajitos | 101. El Timbinal | 133. El Tamarindo |
| 70. La Pareja | 102. Timón (El Timón Caído) | 134. El Tanque |
| 71. Paringüe | 103. Tondoche | 135. El Zapote de Huitzátaro |
| 72. Parota del Cuartel | 104. Los Tules | 136. Tzentzenguaro Nuevo |
| 73. La Parota | 105. El Vetarrón | 137. Santa Fe |
| 74. Paso de las Vacas | 106. El Zapote | 138. San Rafael |
| 75. La Pedregosa | 107. Ziritzúcuaro | 139. La Florida |
| 76. La Piedra Parada | 108. Zurundanico | 140. El Descanso |
| 77. La Pila Honda (La Pila) | 109. Agua Bendita | 141. Arroyo Hondo |
| 78. Las Pilas | 110. La Angostura | 142. Buenavista |
| 79. El Pochote | 111. El Arquito | 143. El Tarimo |
| 80. El Poleo | 112. El Arrastre | 144. El Luviano |

- | | | |
|---|---------------------------------------|--|
| 145. La Campana | 177. Los Brasiles | 209. La Laguna |
| 146. El Cipiate | 178. La Calera | 210. El Limoncito (El Retaje) |
| 147. San Francisco | 179. El Capire | 211. Los Limones |
| 148. Enramadas | 180. El Capire | 212. Mesas de la Esperanza |
| 149. El Salto | 181. El Capulín (Capulinar) | 213. Las Mesas (La Mesa del Suspiro) |
| 150. El Timbiriche | 182. La Cascalotera | 214. Las Minas |
| 151. Rincón del Pino | 183. La Catarina (Santa Catarina) | 215. El Molino (El Molinito) |
| 152. Laguna de San Marcos (San Marcos) | 184. Las Ceibas (Las Saibas Blancas) | 216. El Naranja |
| 153. Calabazo (El Puerto) | 185. Chagüícuaro | 217. Los Nopales |
| 154. Las Colonias | 186. El Chivo (Paso el Chivo) | 218. Ojo de Agua |
| 155. Paso Ancho | 187. El Chorrillo | 219. La Pareja |
| 156. Casas Viejas | 188. El Coyolito | 220. La Parota |
| 157. Ajuno | 189. El Coyol | 221. La Parotita (La Parota del Barco) |
| 158. Paso Seco | 190. Las Crucitas | 222. Mesa de la Parota |
| 159. Carachurio el Viejo (Carachurio Viejo) | 191. Rancho el Cuajilote | 223. Las Parotas |
| 160. Émbaro | 192. El Cuarto | 224. El Picacho |
| 161. Cocochas | 193. Las Cuatas | 225. La Piedra |
| 162. Las Juntas | 194. Cuatro Caminos | 226. Pinzándaro |
| 163. La Parota | 195. Rancho Escobetillo | 227. Puerto del Agua Bendita |
| 164. Potrerillos | 196. La Esperanza (Las Cuatas) | 228. El Tabacal |
| 165. San Antonio | 197. La Estancia | 229. El Regadillo |
| 166. El Limoncito | 198. Los Guajes | 230. El Reparó |
| 167. Ahuindo | 199. El Guayabo | 231. El Rincón (Rincón de las Truchas) |
| 168. Los Nopales | 200. El Guayabo | 232. El Rodeo |
| 169. Los Parajes | 201. La Huaracha (Colonia Buenavista) | 233. El Salitre |
| 170. Los Charcos (Mangos) | 202. La Huerta de San Antonio | 234. San José |
| 171. El Aguacate | 203. La Huerta | 235. San Nicolás |
| 172. El Anono | 204. Las Huertas | 236. El Tálamo |
| 173. Paso de los Anonos | 205. Los Jazmines | 237. El Tigre |
| 174. Los Arrayanes | 206. Las Juntas | 238. Tremesino (Paso Real) |
| 175. La Barranca | 207. Las Juntas de Chupícuaro | 239. El Tulito |
| 176. La Brasilera | 208. El Lagarto | 240. El Aguacatito (El Aguacate) |

- 241. Caña Vieja
- 242. El Guayabo
- 243. La Parota Mocha
- 244. Los Pinzanes
- 245. La Barranca de San Rafael
- 246. La Barranca de los Pelones
- 247. Granadillos
- 248. El Crucero
- 249. Crucero de Alita
- 250. La Esperanza
- 251. La Garita
- 252. El Manguito
- 253. San Antonio
- 254. La Garita
- 255. El Plátano
- 256. Rincón de las Ceibas
- 257. El Salitre
- 258. El Zoyamiche
- 259. La Huerta
- 260. El Billete
- 261. Cuirindalito
- 262. Las Ordeñitas
- 263. El Paso de la Puerta
- 264. El Paso de San Rafael (El Paso)
- 265. El Rancho Escondido
- 266. El Rincón de los Guajes
- 267. El Zapotito
- 268. Buenavista
- 269. El Chiquero de los Cuches
- 270. El Escobetillo
- 271. El Guayabo
- 272. Los Jazmines
- 273. Las Juntas
- 274. El Ocotito
- 275. El Palmar
- 276. Piedras de León
- 277. Los Pinzanes
- 278. Rancho Nuevo
- 279. Paso de la Parota
- 280. Linda Vista
- 281. El Mezquite
- 282. El Ojo de Agua
- 283. Los Tejocotes
- 284. Agua Zarca
- 285. El Bonete
- 286. La Cuesta de Juana Ramírez
- 287. El Canal
- 288. Los Jazmines
- 289. Los Nogales
- 290. Potrerillos (De Abajo)
- 291. Las Patacuas
- 292. Pasos Cuates
- 293. El Poleo (De Abajo)
- 294. El Solar
- 295. La Zoquitera
- 296. El Zapotito
- 297. Colonia Nueva Esperanza

INDICADORES SOCIODEMOGRÁFICOS

COMPOSICIÓN POR EDAD Y SEXO



*En viviendas particulares habitadas

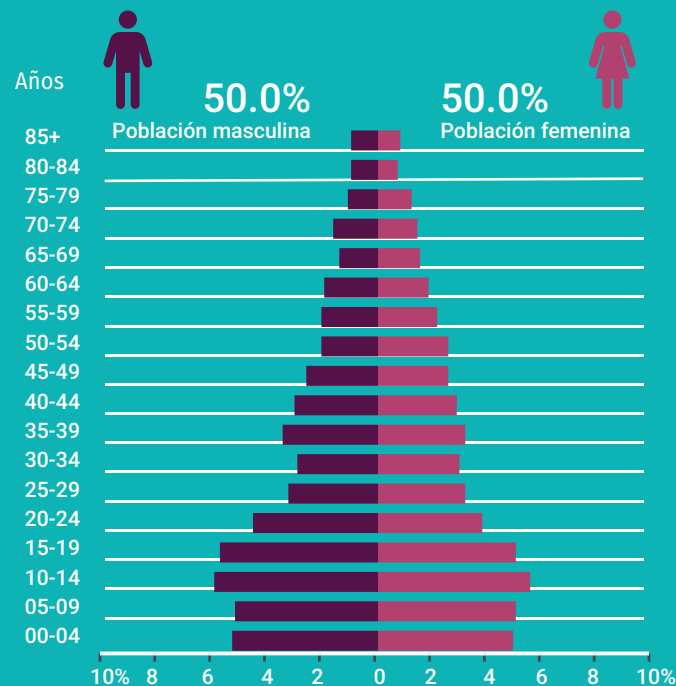

DISTRIBUCIÓN TERRITORIAL

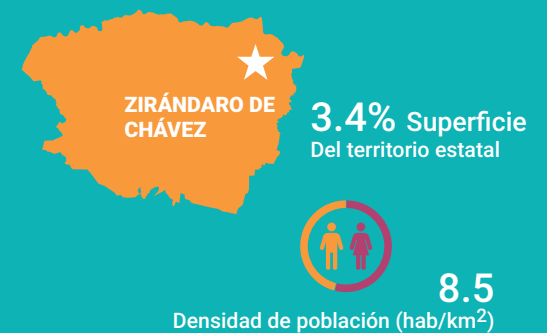

FECUNDIDAD Y MORTALIDAD

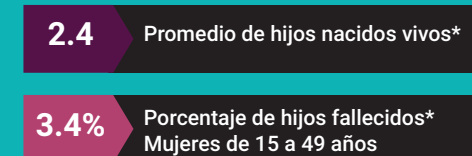

Fuente: Instituto Nacional de Estadística y Geografía (2016). Panorama sociodemográfico de Guerrero, 2015 Recuperado en: http://internet.contenidos.inegi.org.mx/contenidos/Productos/prod_serv/contenidos/espanol/bvinegi/productos/nueva_es-truc/inter_censal/panorama/702825082208.pdf?platform=hootsuite

VIVIENDA

Total de viviendas particulares habitadas

4 947

Representa el 0.6% del total estatal

Promedio de ocupantes por vivienda

3.7

Promedio de ocupantes por cuarto

1.6

Tenencia de la vivienda

76.7%	Propia
3.4%	Alquilada
18.5%	Familiar o prestada
0.4%	Otra situación
1.0%	No especificado

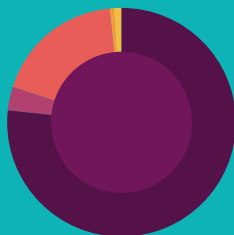

Disponibilidad de TIC

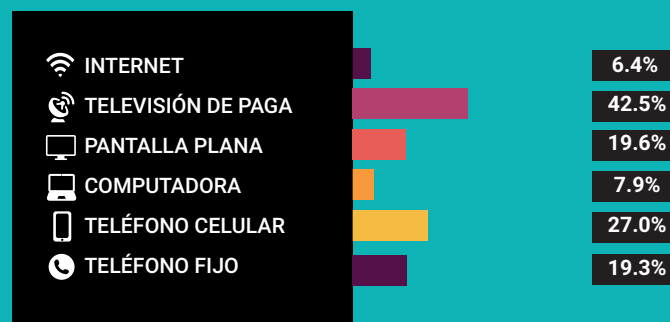

Disponibilidad de servicio de vivienda



Ahorro de energía y separación de residuos



Viviendas con materiales de construcción precarios

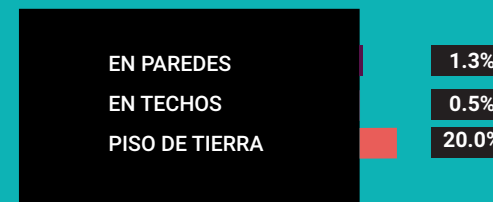

NACIONALIDAD Y ACTA DE NACIMIENTO

Inscripción en el registro civil

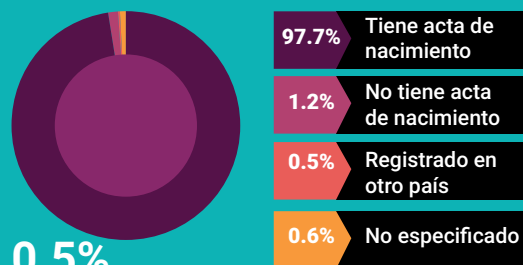

0.5%

De la población total no tiene nacionalidad mexicana

Grupo de edad	Habitantes	% de Población
0-14	5,521	30.3
15-19	1,860	10.2
20-29	2,545	13.9
30-64	6,236	34.2
65 y más	2,020	11.1

Fuente: Instituto Nacional de Estadística y Geografía (2016). Panorama sociodemográfico de Guerrero, 2015 Recuperado en: http://internet.contenidos.inegi.org.mx/contenidos/Productos/prod_serv/contenidos/espanol/bvinegi/productos/nueva_estruc/inter_censal/panorama/702825082208.pdf?platform=hootsuite

DISTRIBUCIÓN DE LA POBLACIÓN DE ZIRÁNDARO POR GRUPOS DE EDAD

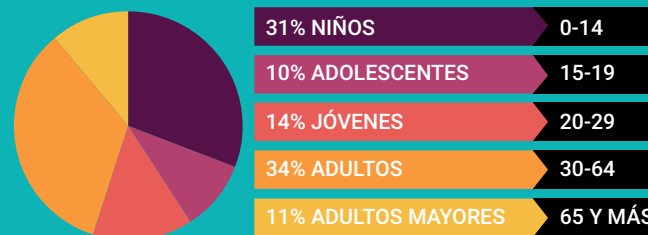

Distribución porcentual de la población según lugar de residencia de 2010

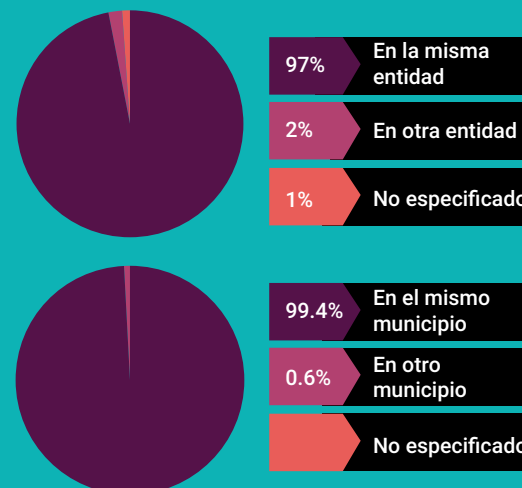

SITUACIÓN CONYUGAL

Población de 12 años y más según situación conyugal

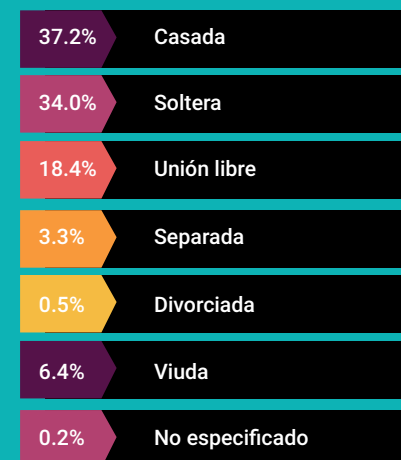

ETNICIDAD

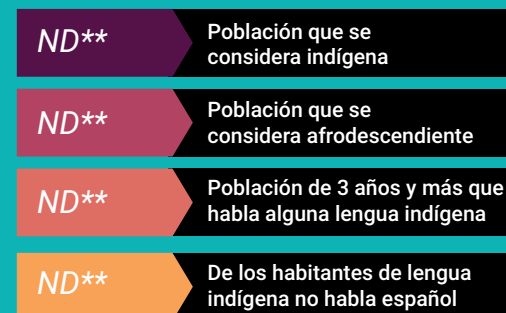

**No disponible por muestra insuficiente

AFILIACIÓN A SERVICIOS DE SALUD

Población afiliada* 63.0%

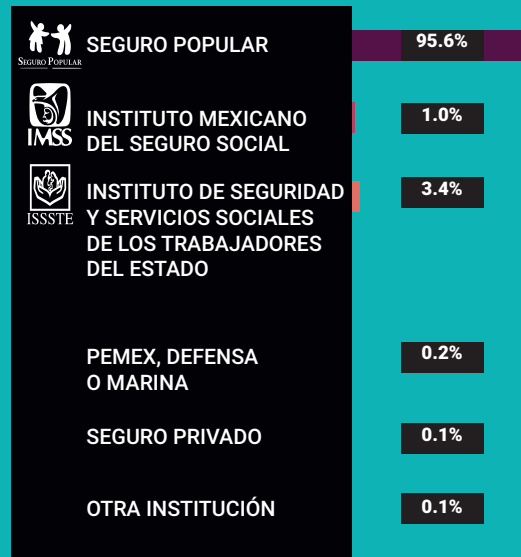

*Incluye afiliaciones múltiples

Pobreza extrema en el municipio

% de habitantes	Habitantes
28.4	4,402

Fuente: Consejo Nacional de Evaluación de la Política de Desarrollo Social (CONEVAL), Resultados de la medición de Pobreza a nivel municipal 2015 y su comparativo con el año 2010. Recuperado en: https://www.coneval.org.mx/coordinacion/entidades/Guerrero/Paginas/pobreza_municipal2015.aspx

CARACTERÍSTICAS EDUCATIVAS

Población de 15 años y más

95.5%
15 a 24 años

71.6%
25 años y más



Población de 15 años y más según nivel de escolaridad



Asistencia y movilidad escolar por grupos de edad



CARACTERÍSTICAS ECONÓMICAS

Población de 12 años y más Económicamente activa (PEA)

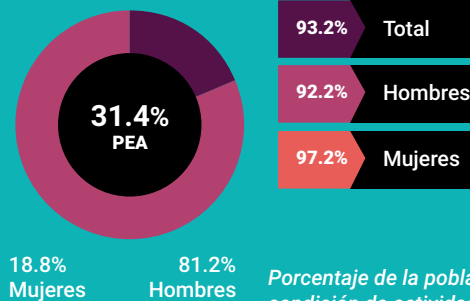

Porcentaje de la población de 12 años y más con condición de actividad no especificada 0.8

No económicamente activa (PNEA)

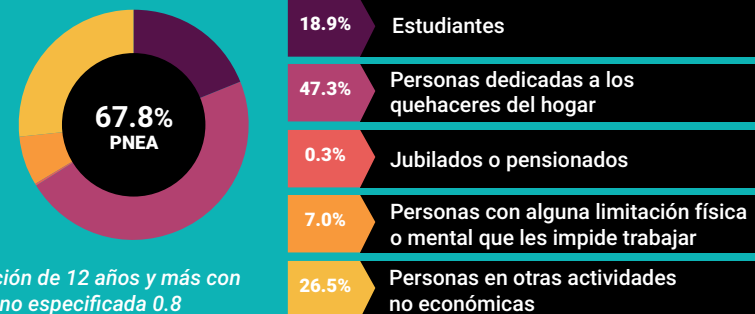



PROYECCIONES MUNICIPALES 2015-2030

Grupos de edad	2015		2016		2017		2018	
	Hombres	Mujeres	Hombres	Mujeres	Hombres	Mujeres	Hombres	Mujeres
0-4	987	922	952	887	914	851	878	817
5-9	1061	975	1024	936	990	899	957	865
10-14	1096	1014	1064	978	1037	946	1010	916
15-19	998	916	974	889	956	864	940	843
20-24	797	737	789	722	781	707	772	692
25-29	619	619	623	614	627	610	630	605
30-34	550	580	553	578	557	577	562	576
35-39	532	549	530	544	529	542	531	541
40-44	519	517	516	515	512	511	509	508
45-49	461	476	461	476	461	477	461	477
50-54	418	447	417	449	415	450	414	451
55-59	388	399	392	406	394	411	395	415
60-64	341	331	347	338	351	344	356	351
65 y más	1028	1036	1034	1044	1041	1050	1051	1059
Total por sexo	9795	9518	9676	9376	9565	9239	9466	9116
Total	19313		19052		18804		18582	

2019		2020		2021		2022	
Hombres	Mujeres	Hombres	Mujeres	Hombres	Mujeres	Hombres	Mujeres
845	785	815	756	790	733	771	714
927	834	899	805	872	779	846	756
985	888	961	862	941	840	925	822
927	823	917	806	908	791	900	778
763	678	755	665	749	654	745	645
632	600	632	595	630	589	627	582
567	576	573	577	579	578	586	580
534	541	540	542	547	544	555	548
505	505	503	502	503	501	505	502
461	478	460	479	459	480	457	480
413	453	413	456	414	460	416	465
396	419	397	423	398	426	400	431
361	358	366	365	371	372	376	379
1063	1071	1078	1086	1095	1104	1114	1126
9379	9009	9309	8919	9256	8851	9223	8808
18388		18228		18107		18031	

Fuente: Consejo Nacional de Población (2019). Proyecciones de la población de los municipios de México, 2015-2030. Recuperado de <https://www.gob.mx/conapo/documentos/proyecciones-de-la-poblacion-de-los-municipios-de-mexico-2015-2030>



PROYECCIONES MUNICIPALES 2015-2030

Grupos de edad	2023		2024		2025		2026	
	Hombres	Mujeres	Hombres	Mujeres	Hombres	Mujeres	Hombres	Mujeres
0-4	756	700	746	689	740	683	740	682
5-9	824	737	807	722	795	714	790	713
10-14	911	808	902	798	895	792	891	789
15-19	893	768	888	760	885	756	885	755
20-24	743	639	744	635	746	634	750	634
25-29	624	577	622	572	620	569	620	567
30-34	592	582	597	584	600	585	603	587
35-39	564	552	573	558	584	564	595	572
40-44	510	504	517	508	526	514	537	520
45-49	455	481	454	482	454	485	457	489
50-54	418	470	420	476	422	482	423	488
55-59	403	436	406	442	411	448	416	456
60-64	381	386	386	393	391	399	397	407
65 y más	1136	1151	1161	1179	1187	1210	1215	1244
Total por sexo	9210	8791	9223	8798	9256	8835	9319	8903
Total	18001		18021		18091		18222	

2027		2028		2029		2030	
Hombres	Mujeres	Hombres	Mujeres	Hombres	Mujeres	Hombres	Mujeres
744	686	754	695	770	709	792	728
793	720	802	733	818	754	842	783
889	790	892	796	900	807	914	825
888	758	893	765	901	776	911	791
754	637	759	643	764	650	771	661
623	569	627	572	635	578	644	587
604	588	606	589	608	592	611	596
606	580	617	589	627	597	635	606
549	529	562	539	577	551	592	564
462	495	470	503	481	513	495	526
425	494	426	500	429	506	434	514
422	465	429	474	436	484	442	494
403	415	411	424	419	434	430	446
1246	1282	1277	1322	1311	1366	1347	1413
9408	9008	9525	9144	9676	9317	9860	9534
18416		18669		18993		19394	



PROYECCIONES DE POBLACIÓN POR GRUPOS DE EDAD 2015-2030

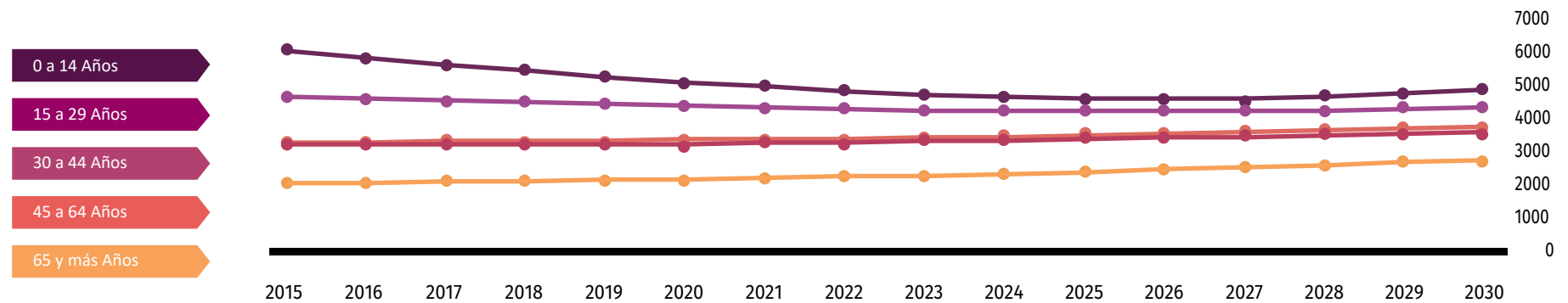

Fuente: Consejo Nacional de Población (2019). Proyecciones de la población de los municipios de México, 2015-2030. Recuperado de <https://www.gob.mx/conapo/documentos/proyecciones-de-la-poblacion-de-los-municipios-de-mexico-2015-2030>



DATOS GEOGRÁFICOS CULTURALES

	Coordenadas y altitud	Colindancias	Otros datos
Ubicación Geográfica	Entre los paralelos 18° 06' y 18° 33' de latitud norte; los meridianos 100° 55' y 101° 32' de longitud oeste; altitud entre 200 y 2 600 m.	Colinda al norte con el Estado de Michoacán de Ocampo; al este con el estado de Michoacán de Ocampo y el municipio de Coyuca de Catalán; al sur con los municipios de Coyuca de Catalán y Coahuayutla de José María Izazaga; al oeste con el municipio de Coahuayutla de José María Izazaga y el Estado de Michoacán de Ocampo.	Ocupa el 3.36% de la superficie del estado. Cuenta con 297 localidades y una población total de 18,206 habitantes.

	Provincia	Subprovincia	Sistemas de topoformas
Fisiografía	Sierra Madre del Sur (100%).	Cordillera Costera del Sur (61.33%) y Depresión del Balsas (38.67%).	Sierra alta compleja (62.33%), Lomerío con llanuras (21.38%), Valle ramificado con lomerío (7.39%), Llanura aluvial con lomerío (4.78%), Sierra alta compleja con lomerío (1.86%), Sierra de cumbres tendidas (1.18%) y Valle intermontano (1.08%).

	Región hidro-lógica	Cuenca	Subcuenca	Corrientes de agua	Cuerpos de agua
Hidrografía	Balsas (100%).	R. Balsas - Infiernillo (59.24%) y R. Balsas - Zirándaro (40.76%).	R. Placeres (38.63%), P. El Infiernillo (30.87%), R. Balsas - Aratichanguio (28.36%) y R. Balsas - Zirándaro (2.14%).	Perennes: Balsas, Chiquito, Del Oro, El Gallo, El Pino, El Rincón, Guayameo, Las Habillas, Los Ecuaros, Los Fresnos Grandes, Nahuatzen, Potreritos y San Rafael Intermitentes: Apocas, Aratichanguio, Atzimbaro, Buenavista, Cabeza de Vaca, Carachurio, Chiquito, Chupícuaro, Ciriquicho, Corutzen, Cuacharo, Del Oro, El Capadero, El Carrizo, El Cerezo, El Fresno, El Huanumo, El Pinzan, El Platanal, El Tule, El Urundal, El Zapote, Grande, Guayameo, La Brasileira, La Cacanicua, La Hacienda, La Palma, La Pareja, La Parota, La Tasajera, Las Apatzicuas, Las cruces, Las Guacamayas, Las Pilas, Las Salinas, Moloslán, Palma Sola, Paso Seco, San Antonio, San Nicolás, San Vicente, Seco y Shacua.	Perenne (0.13%): La Calera.

	Flora	Fauna
Principales ecosistemas	Vegetación de selva baja caducifolia que cubre la mayor parte de la superficie, bosques con arbustos de hoja caediza que recuperan en la época de lluvia, algunas especies verdes perennes, ceiba, parota, cuéramo, zopilote, cascalote, mezquite, corongoro, tamarindo, pochote, cirián, cuirindal, quiringucua, pinzán, capires, bonetes, copales, cuachalalate, cuahulotes, guayacanes, sanchícuas, caguingas, frutales varios, especialmente cítricos, arbustos, zacates, zacatones y gramillas y una zona de bosques que incluye encinos y coníferas como pino y oyamel.	Puma, ocelote, venado, tejón, armadillo, jabalí, zorra, tlacuache, hurón, zorrillo, mapache, coyote, conejo, liebre, ardilla, iguana, monstruo de gila, zopilote, aura, gavilán, aguililla, gavilancillo, tecolote, tecolotillo, chachalaca, zanate, perico, primavera, corre caminos, codorniz, chicuaro, tordo, torcaza, golondrinas, calandria, palomas, habanera, arroyera, colibrí, tentecaco, güilota, patos, garzas, agachadizas en los espejos de agua, carpa de Israel, tilapia y bagre; víbora de cascabel, camaleón, alacrán, tarántula, grillos, ciempiés, gusanos, mosquitos y avispas de muchas variedades y una importante cantidad de insectos y escarabajos, destaca el estercolero que se conoce como "guirindo" gachupín, mayates y moscones diversos, todas las langostas se conocen con el nombre de chananos, libélulas, mataballos, mariposas, cigarras, cunames, churopitetes, tijerillas, batracios por millones en charcas y ríos.

	Uso del suelo	Vegetación
Uso del suelo y vegetación	Agricultura (11.98%) y zona urbana (0.13%).	Selva (42.31%), bosque (25.44%) y pastizal (19.59%).

Nota: el porcentaje faltante corresponde a Cuerpos de Agua con (0.55%).







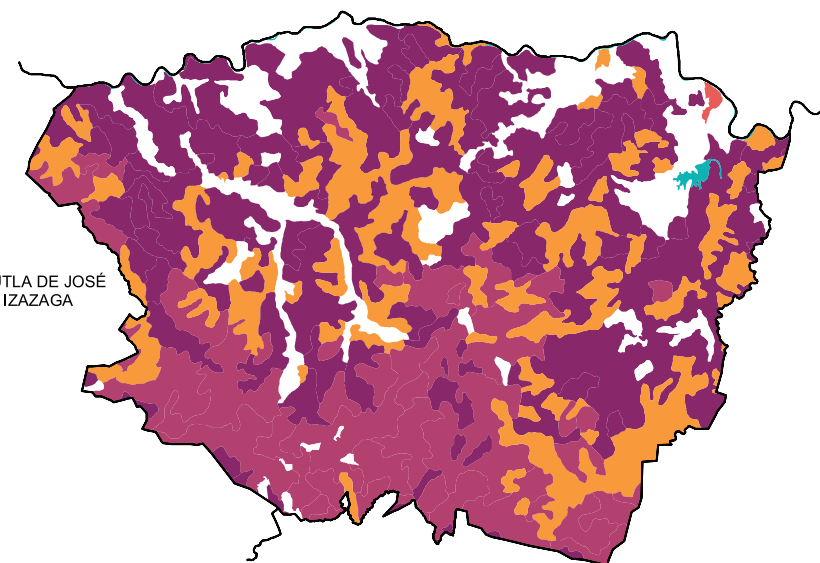
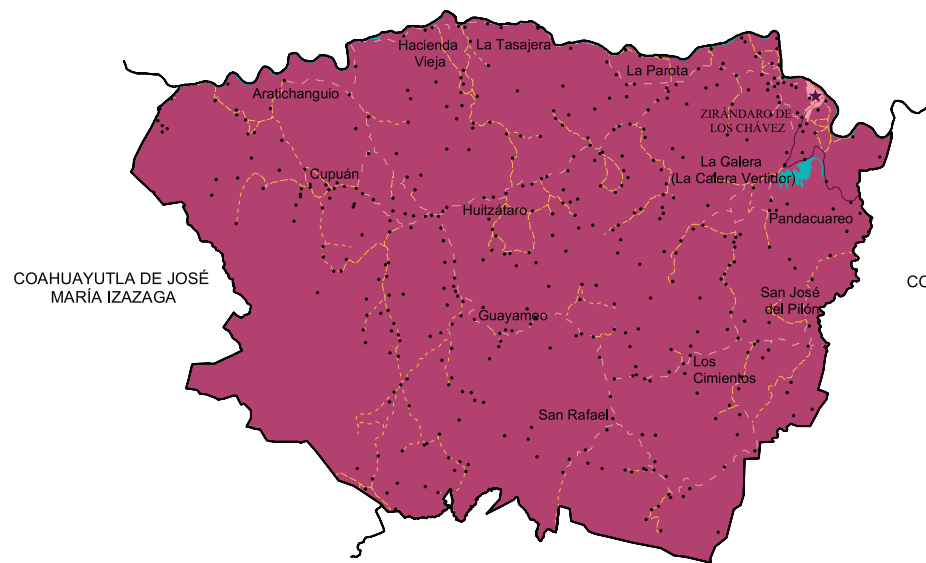

Arqueológica y monumentos históricos	Testimonios ubicados en Catatamba, sobre la margen izquierda del río de las Balsas, saqueada desde tiempo inmemorial; incluye pirámides, plazuelas y un cementerio, Parroquia de San Nicolás Tolentino.
--------------------------------------	---

Fuente: Instituto Nacional para el Federalismo y el Desarrollo Municipal (INAFED) Enciclopedia de los Municipios de México [Recuperado en : www.e-local.gob.mx/wb2/ELOCAL/EMM_guerrero](http://www.e-local.gob.mx/wb2/ELOCAL/EMM_guerrero)

Cultura popular	Artesanías	Gastronomía	Artes
	El tejido de hamacas y atarrayas para pesca.	Comida: Uchepos, toqueres, calabaza (enmanácatas) y dulces basándose en ciruelas (en shúmatas), varias formas de consumir la leche (en pochómatas), elotes cocidos y nanches silvestres, quesos, jocoques y requesones domésticos complementan la dieta, que incluye guisos regionales basándose en carnes de res y puerco como el aporreado, barbacoas de res, chivo y cordero, el frito de puerco y el mole con tamales nejos, el asado de pollo, chanfaines, longanizas y chorizos, pozoles, bagres y mojarra, cecina de res, frijoles “puercos” y la postrería regional incluye tamales, dulces y atoles.	Zirándaro cuenta con la tradicional musical característica de la región de tierra caliente, de origen relativamente reciente encuadrada en el modelo denominado “soncito de la tierra”, que con carácter festivo y profano, se generaliza a lo largo del país a fines del siglo XVIII, entre los creadores de formas locales se destacan Juan Bartolo e Isaías Salmerón, muertos en 1924 y 1951 respectivamente, iniciadores de una corriente creativa que continúa, tiene vínculos con la tradición del conjunto de arpa grande de la Tierra Caliente de Michoacán, de la depresión del río Tepalcatepec. El repertorio se integra fundamentalmente por dos géneros, el gusto y el son.



Localidades e Infraestructura para el Transporte

-  Carretera de dos carriles
-  Calle
-  Terracería
-  Brecha
-  Vereda
-  Cuerpo de agua
-  Zona urbana
-  Cabecera
-  Localidad

Uso de suelo y vegetación

-  Agricultura
-  Bosque
-  Pastizal
-  Selva
-  Cuerpo de agua
-  Zona urbana



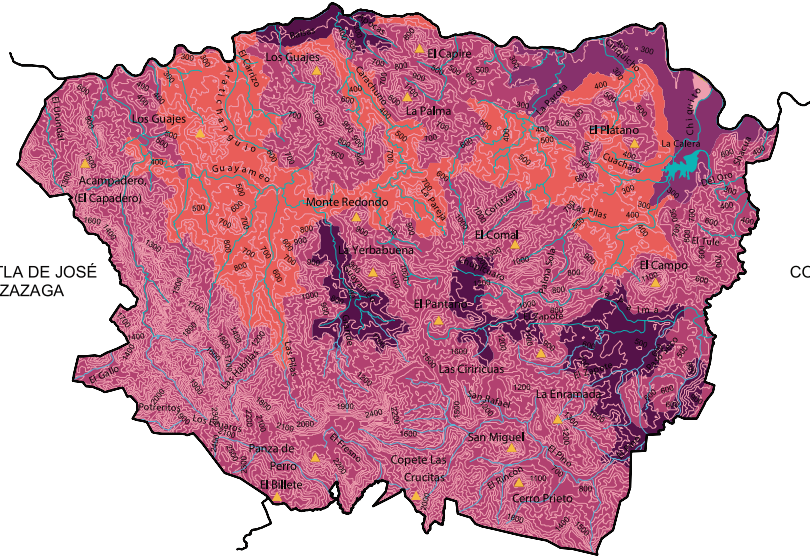



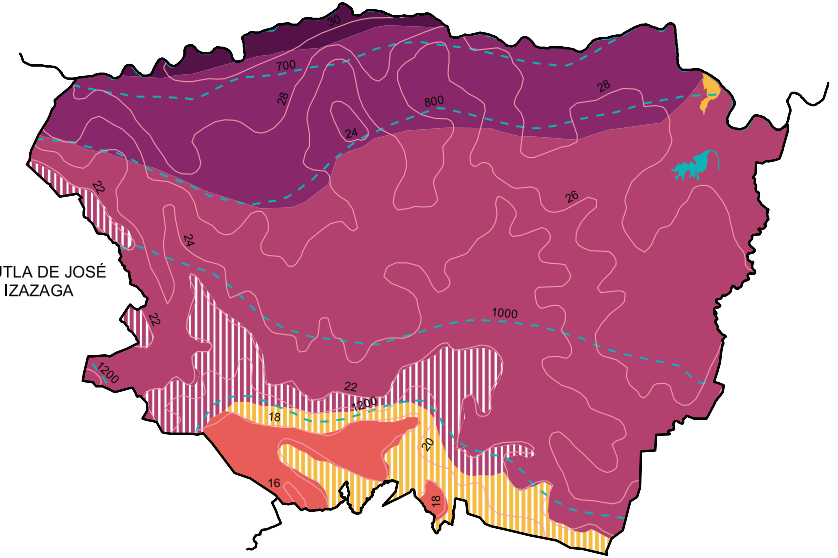

COAHUAYUTLA DE JOSÉ
MARÍA IZAZAGA













COAHUAYUTLA DE JOSÉ
MARÍA IZAZAGA



Relieve

-  Curva de nivel
-  Corriente de agua
-  Elevación principal
-  Llanura
-  Lomerío
-  Sierra
-  Valle
-  Cuerpo de agua
-  Zona urbana

Climas

-  Isoyeta en mm
-  Isoterma en °C
-  Cálido subhúmedo con lluvias en verano, de menor humedad **(58.34%)**
-  Seco con lluvias en verano **(2.05%)**
-  Seco, semiseco con lluvias en verano **(22.97%)**
-  Semicálido subhúmedo con lluvias en verano, de humedad media **(7.53%)**
-  Semicálido subhúmedo con lluvias en verano, de mayor humedad **(5.35%)**
-  Templado subhúmedo con lluvias en verano, de mayor humedad **(3.76%)**
-  Cuerpo de agua
-  Zona urbana

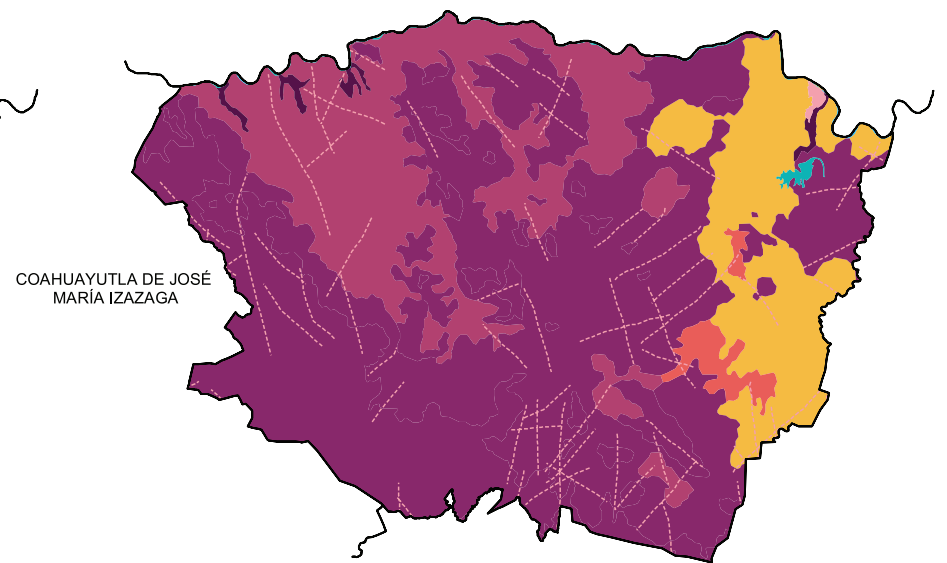
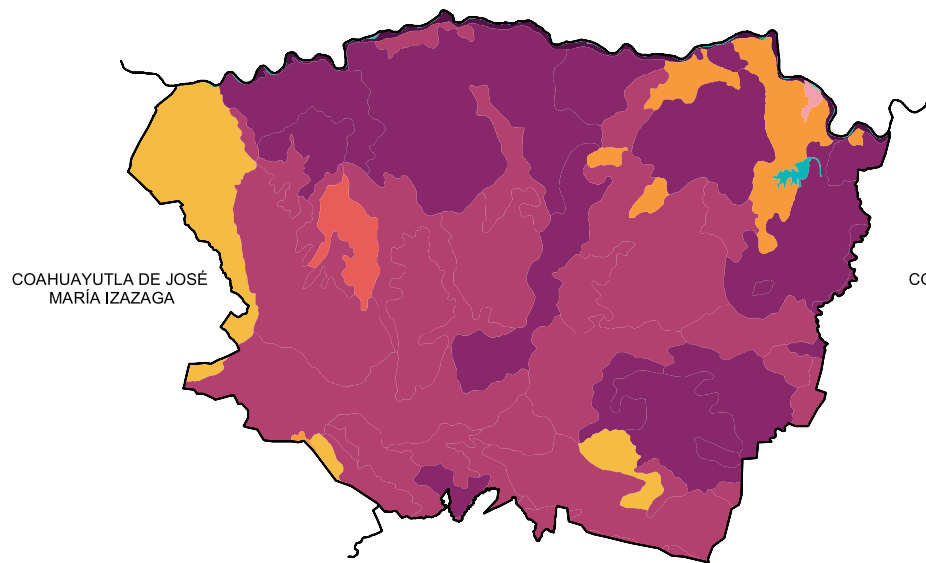

Suelos Dominantes

	Cambisol (1.53%)
	Fluvisol (0.98%)
	Leptosol (37.43%)
	Luvisol (6.55%)
	Phaeozem (4.18%)
	Regosol (48.65%)
	Cuerpo de agua (0.55%)
	Zona urbana (0.13%)

Geología (Clase de roca)

	Falla o fractura
	Ígnea intrusiva
	Ígnea extrusiva
	Sedimentaria
	Metamórfica
	Suelo
	Cuerpo de agua
	Zona urbana

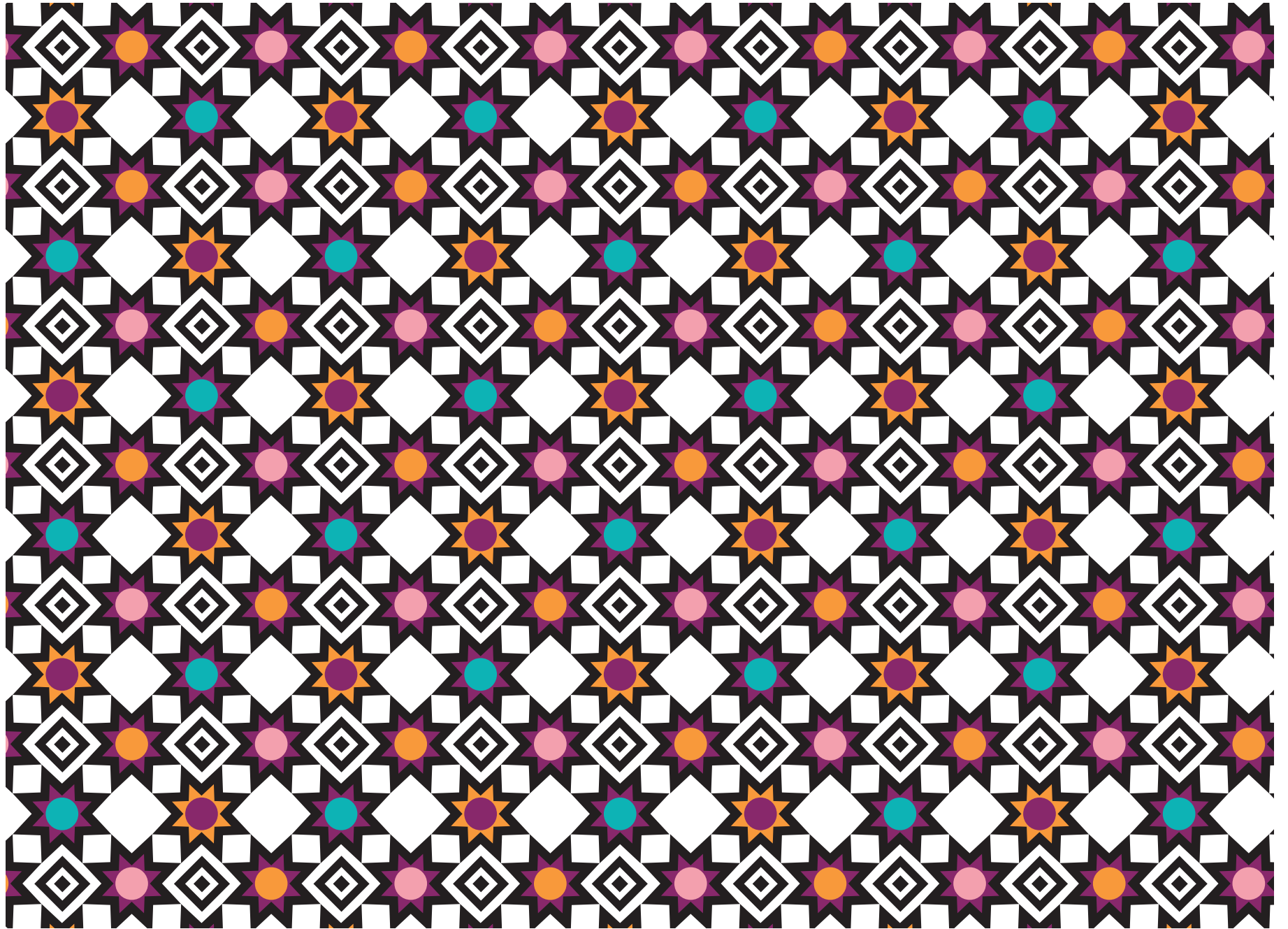

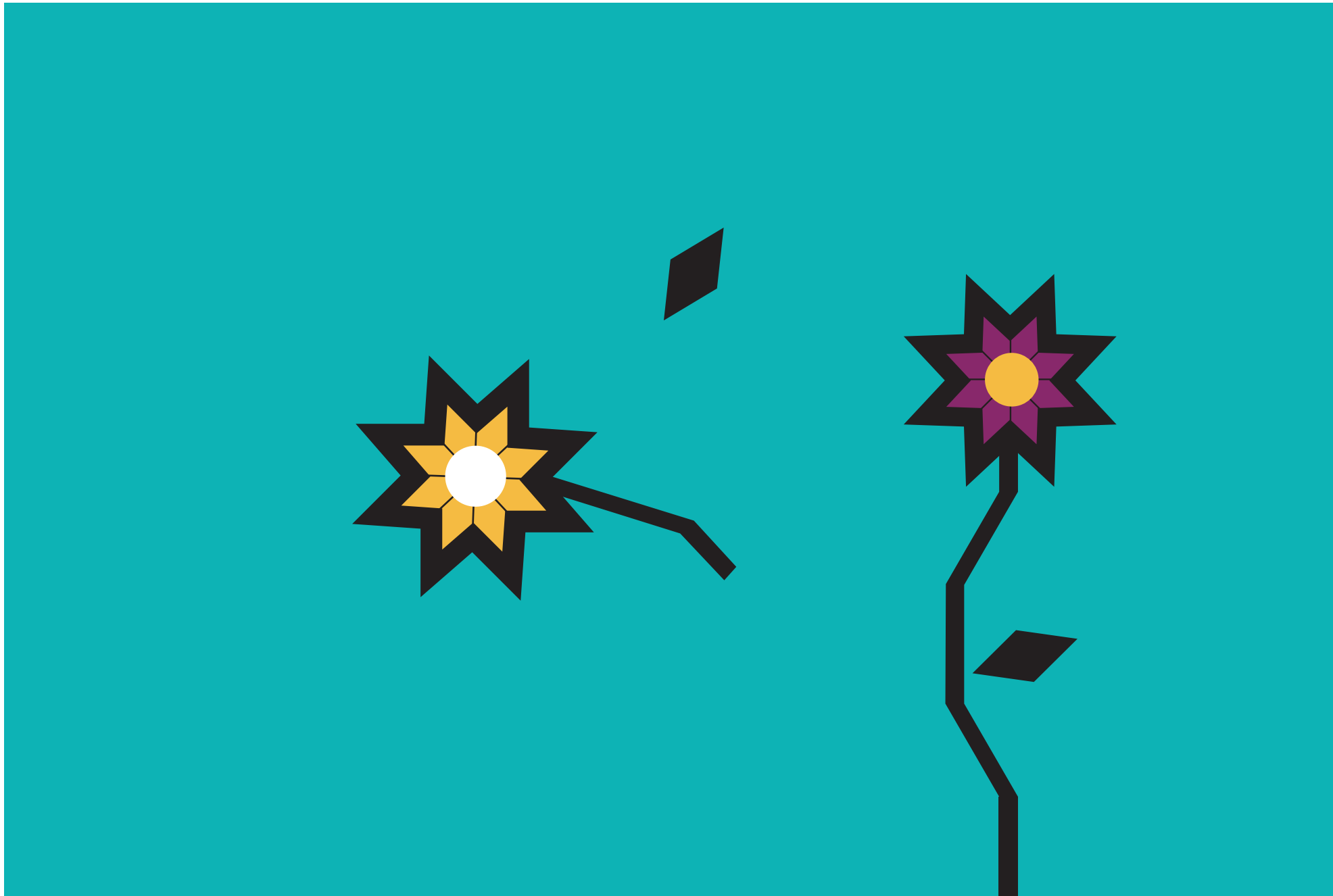

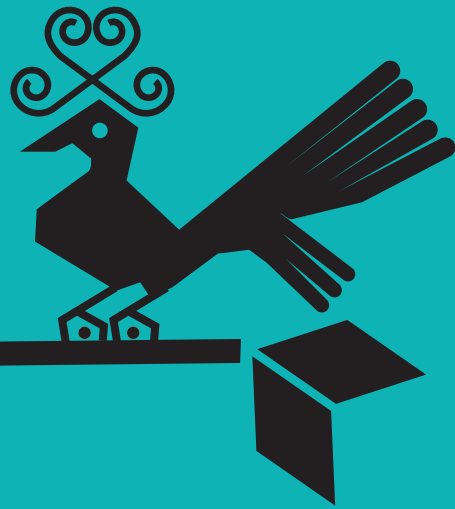

LXXXI.ZITLALA

“Lugar de estrellas”



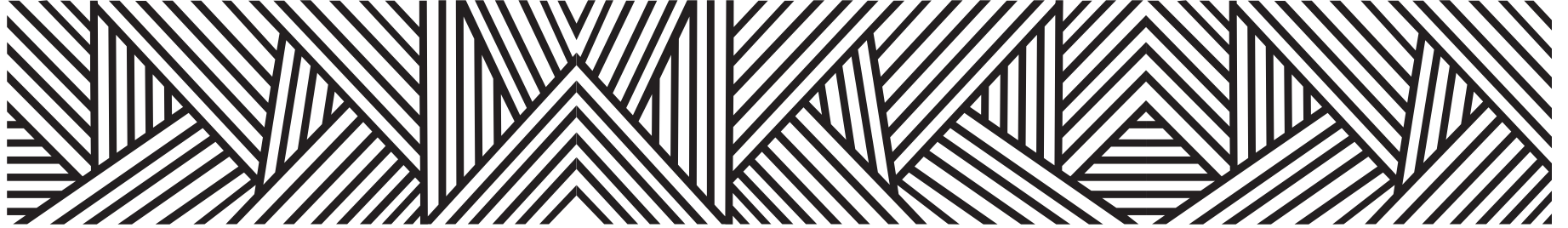

**La palabra Zitlala se deriva del vocablo náhuatl citlalan, que significa
“Lugar de estrellas”**

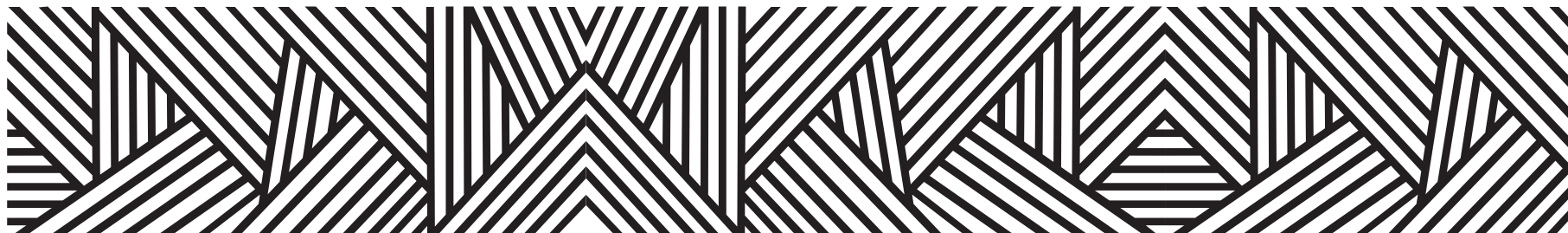

CONTEXTO MUNICIPAL

El municipio de Zitlala se localiza en la región Centro del estado de Guerrero, cuenta con una superficie de 301 km² y densidad de población de 74.6 habitantes por km²; su tasa de crecimiento promedio anual en el periodo 2010-2015, es de (0.1), con una población de 22, 721 habitantes y se estima que para 2030 sea de 23,945 personas.

El porcentaje de población económicamente activa es del 37.5%, de los cuales 64.4% son hombres y 35.6% mujeres; la población ocupada es del 95.9%, 94.6% son hombres y 98.1% mujeres.

De las 5, 756 viviendas particulares habitadas, el 98.6% disponen de energía eléctrica; de agua entubada el 19.9%; de drenaje el 58.2%; sanitarios 89.8%; en relación a la disponibilidad de bienes y tecnologías de la información y de la comunicación; el 48.0% cuenta con teléfono celular; 2.4% computadora y 2.5% internet.

Según nivel de escolaridad de la población de 15 años y más, el 27.3% no tiene escolaridad; 59.6% tiene educación básica; media superior 10.4% y educación superior 2.6%.

El 90.1% de la población total del municipio, se encuentra afiliada a servicios de salud, entre los que destacan, Seguro Popular con el 98.9% y el ISSSTE 1.0%.

El 59.63% de la población de 3 años y más habla lengua indígena, el 89.37% se considera indígena, la lengua hablada en este municipio es el náhuatl.

Estimaciones del CONAPO, con base en la Encuesta Intercensal 2015 del INEGI, lo clasifica con un índice de marginación muy alto, ocupando el lugar 22 a nivel estatal y 97 en el contexto nacional.

Por otra parte el CONEVAL en su informe 2015, reporta que en el municipio Zirándaro existen 7,193 personas en pobreza extrema, representa el 38.0% de su población que tienen tres o más carencias de seis posibles y se encuentran por debajo de la línea de bienestar mínimo.

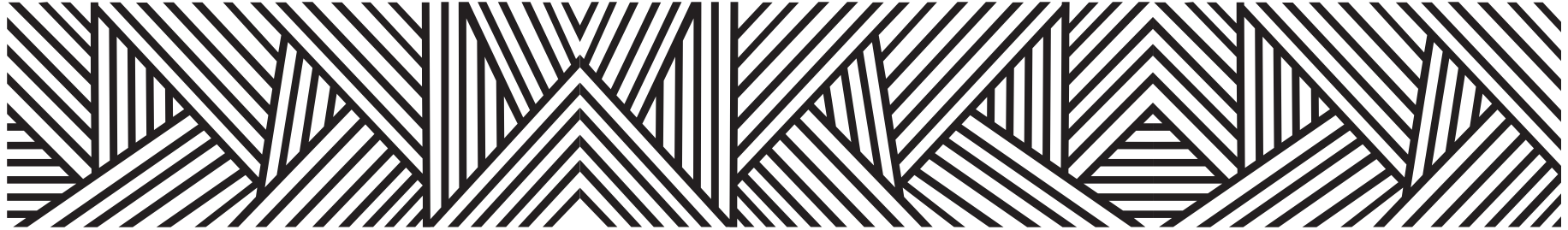

LOCALIDADES DEL MUNICIPIO

1. Zitlala
2. Ahuacuahutla
3. Aquixtla
4. Ayotzinapa
5. Azoacapa
6. Coacoyul
7. Cuapexco
8. Ixcatla
9. Ocotitlán
10. Pochahuizco
11. Quetzalcoatlán de las Palmas
12. Rancho de las Lomas
13. San Marcos de las Rosas
14. Tlapehualapa
15. Tlaltempanapa
16. Tonalapa
17. Topiltepec
18. Las Trancas
19. Viramontes
20. Yetlancingo
21. Mazatepec
22. Apancingo
23. Colonia Teyapan
24. Llano Grande
25. Zacayahutla
26. Totola
27. Astillero
28. Huiscomulco
29. Tizayucan
30. Teteyitic (Tetehtic)
31. Coyoacán

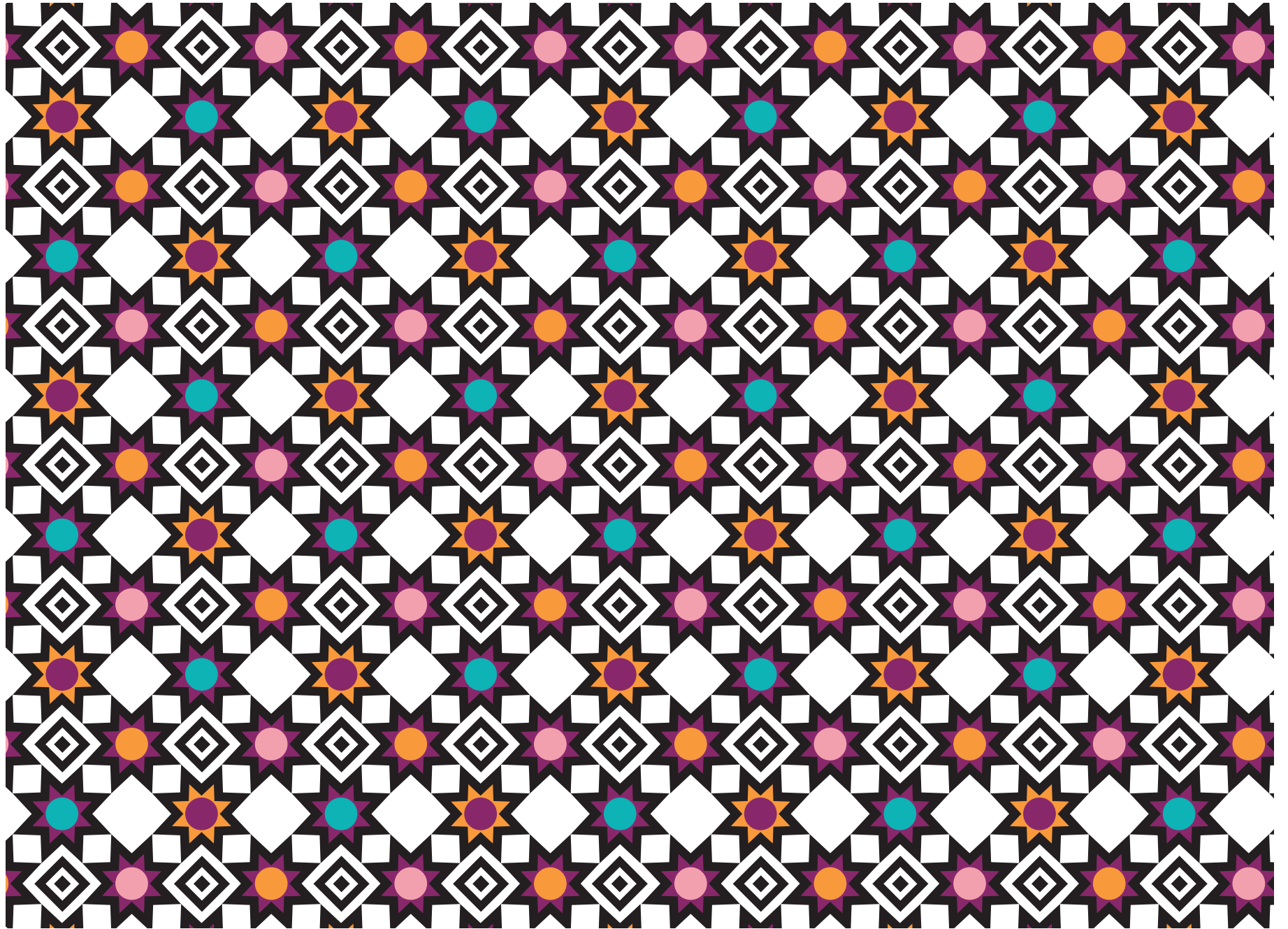

INDICADORES SOCIODEMOGRÁFICOS

COMPOSICIÓN POR EDAD Y SEXO

22 721 **Población total***
Representa el 0.6% de la población estatal

88.7 **Relación- hombres-mujeres**
Existen 88 hombres por cada 100 mujeres

21 **Edad mediana**
La mitad de la población tiene 21 años o menos

82.7 **Razón de dependencia por edad**
Existen 82 personas en edad de dependencia por cada 100 en edad productiva

*En viviendas particulares habitadas

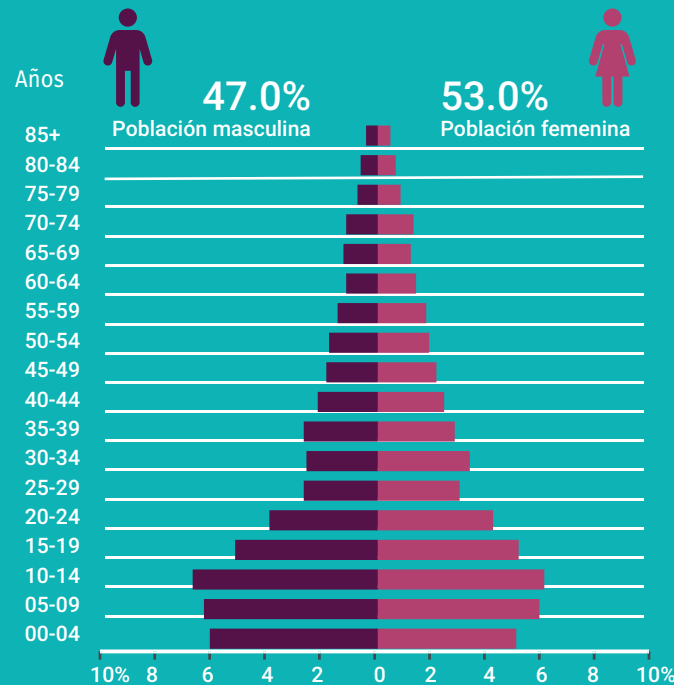

DISTRIBUCIÓN TERRITORIAL

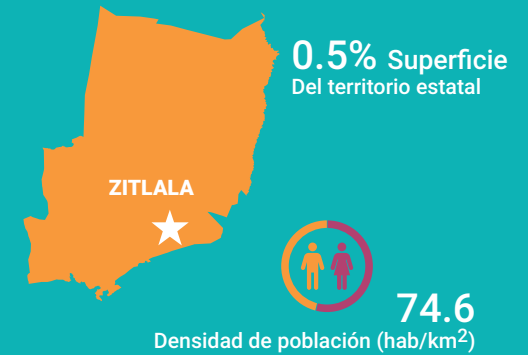

FECUNDIDAD Y MORTALIDAD

2.3 Promedio de hijos nacidos vivos*

7.6% Porcentaje de hijos fallecidos* Mujeres de 15 a 49 años

Fuente: Instituto Nacional de Estadística y Geografía (2016). Panorama sociodemográfico de Guerrero, 2015 Recuperado en: http://internet.contenidos.inegi.org.mx/contenidos/Productos/prod_serv/contenidos/espanol/bvinegi/productos/nueva_es-truc/inter_censal/panorama/702825082208.pdf?platform=hootsuite

VIVIENDA

Total de viviendas particulares habitadas

5 756

Representa el 0.6% del total estatal

Promedio de ocupantes por vivienda

3.9

Promedio de ocupantes por cuarto

1.8

Tenencia de la vivienda

81.3%	Propia
0.5%	Alquilada
17.7%	Familiar o prestada
0.2%	Otra situación
0.3%	No especificado

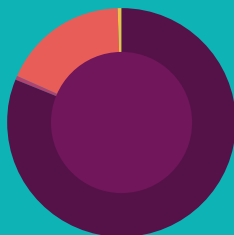

Disponibilidad de TIC

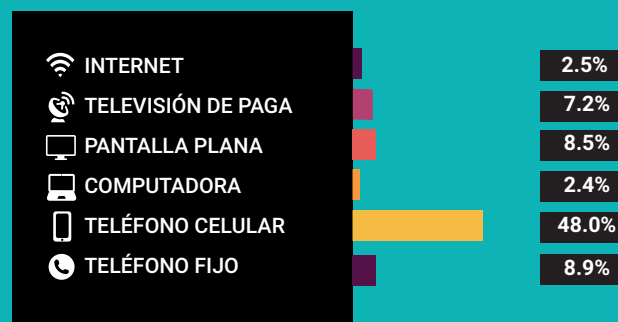

Disponibilidad de servicio de vivienda



Ahorro de energía y separación de residuos



Viviendas con materiales de construcción precarios

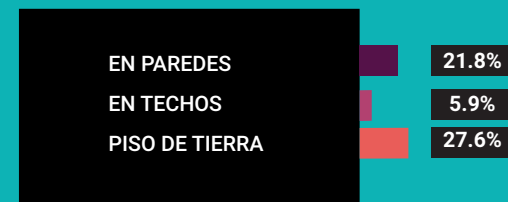

NACIONALIDAD Y ACTA DE NACIMIENTO

Inscripción en el registro civil

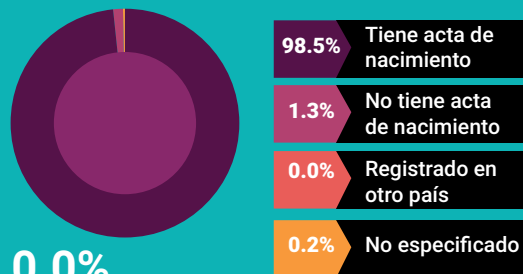

0.0%

De la población total no tiene nacionalidad mexicana

Grupo de edad	Habitantes	% de Población
0-14	8,328	36.6
15-19	2,396	10.5
20-29	3,202	14.0
30-64	6,831	30.0
65 y más	1,956	8.6

Fuente: Instituto Nacional de Estadística y Geografía (2016). Panorama sociodemográfico de Guerrero, 2015 Recuperado en: http://internet.contenidos.inegi.org.mx/contenidos/Productos/prod_serv/contenidos/espanol/bvinegi/productos/nueva_estruc/inter_censal/panorama/702825082208.pdf?platform=hootsuite

DISTRIBUCIÓN DE LA POBLACIÓN DE ZITLALA POR GRUPOS DE EDAD

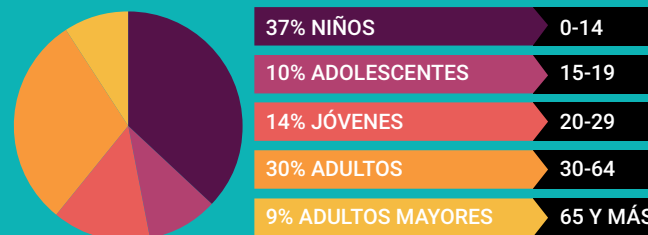

Distribución porcentual de la población según lugar de residencia de 2010

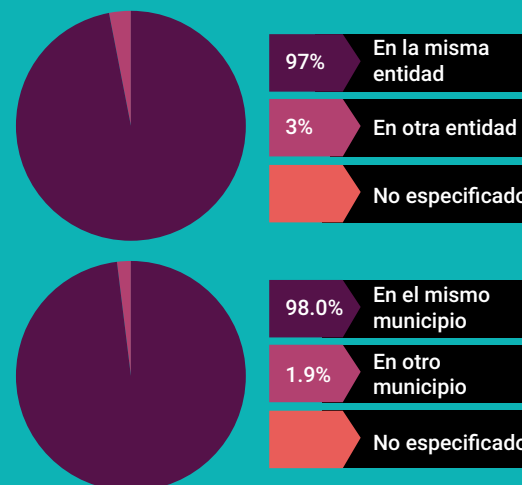

SITUACIÓN CONYUGAL

Población de 12 años y más según situación conyugal

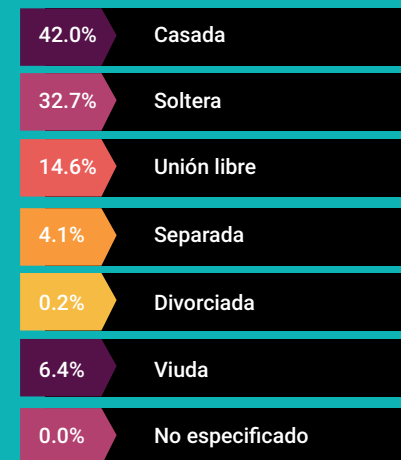

ETNICIDAD



**No disponible por muestra insuficiente

AFILIACIÓN A SERVICIOS DE SALUD

Población afiliada* 90.1%

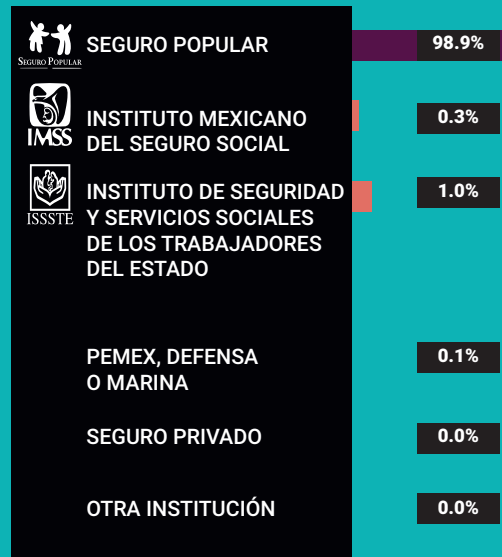

*Incluye afiliaciones múltiples

Pobreza extrema en el municipio

% de habitantes	Habitantes
38.0	7,193

Fuente: Consejo Nacional de Evaluación de la Política de Desarrollo Social (CONEVAL), Resultados de la medición de Pobreza a nivel municipal 2015 y su comparativo con el año 2010. Recuperado en: https://www.coneval.org.mx/coordinacion/entidades/Guerrero/Paginas/pobreza_municipal2015.aspx

CARACTERÍSTICAS EDUCATIVAS

Población de 15 años y más

95.9%
15 a 24 años

60.2%
25 años y más



Población de 15 años y más según nivel de escolaridad

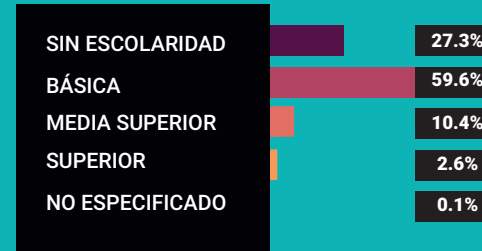

Asistencia y movilidad escolar por grupos de edad

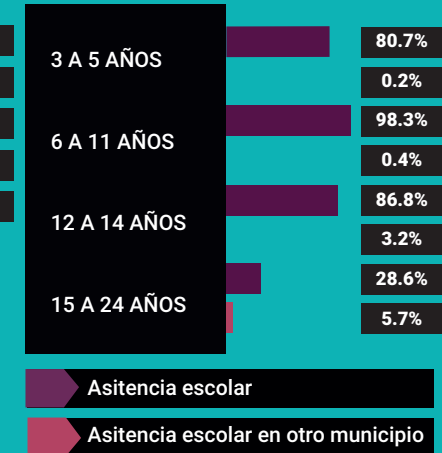

CARACTERÍSTICAS ECONÓMICAS

Población de 12 años y más Económicamente activa (PEA)

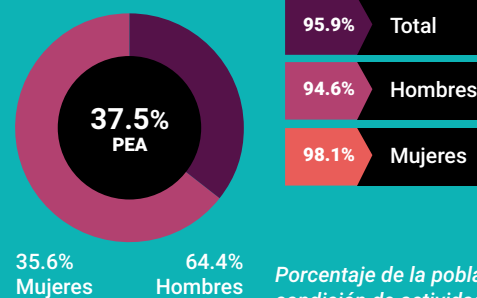

Porcentaje de la población de 12 años y más con condición de actividad no especificada 0.4

No económicamente activa (PNEA)

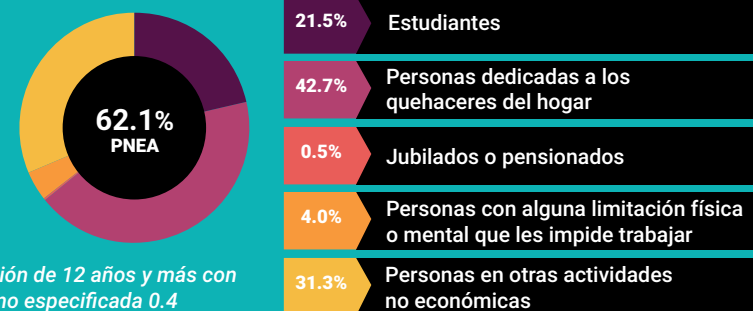



PROYECCIONES MUNICIPALES 2015-2030

Grupos de edad	2015		2016		2017		2018	
	Hombres	Mujeres	Hombres	Mujeres	Hombres	Mujeres	Hombres	Mujeres
0-4	1435	1389	1427	1377	1410	1359	1391	1339
5-9	1457	1446	1458	1443	1459	1440	1459	1435
10-14	1385	1409	1394	1416	1405	1423	1414	1429
15-19	1133	1191	1136	1197	1144	1205	1152	1212
20-24	873	978	879	988	884	993	886	997
25-29	700	841	717	857	732	871	746	883
30-34	601	756	618	772	634	787	651	802
35-39	526	674	534	685	544	695	554	706
40-44	476	607	480	616	482	623	484	629
45-49	430	534	433	543	437	551	440	558
50-54	401	482	403	489	405	495	407	500
55-59	359	434	365	447	370	456	374	465
60-64	301	359	310	373	318	386	326	398
65 y más	790	1006	809	1035	827	1061	847	1088
Total por sexo	10867	12106	10963	12238	11051	12345	11131	12441
Total	22973		23201		23396		23572	

2019		2020		2021		2022	
Hombres	Mujeres	Hombres	Mujeres	Hombres	Mujeres	Hombres	Mujeres
1369	1317	1347	1295	1328	1274	1309	1255
1455	1428	1449	1419	1436	1404	1417	1384
1419	1430	1422	1430	1422	1428	1421	1424
1161	1219	1170	1224	1177	1226	1182	1227
888	999	889	1001	890	1001	892	1002
757	893	765	901	770	905	772	906
667	817	684	830	700	843	714	855
567	718	580	730	595	743	609	756
486	634	489	640	493	647	499	654
443	566	445	573	446	579	447	584
410	506	413	513	417	520	421	528
378	473	381	481	384	488	388	495
333	411	340	423	346	434	352	446
868	1117	890	1147	914	1178	938	1211
11201	12528	11264	12607	11318	12670	11361	12727
23729		23871		23988		24088	

Fuente: Consejo Nacional de Población (2019). Proyecciones de la población de los municipios de México, 2015-2030. Recuperado de <https://www.gob.mx/conapo/documentos/proyecciones-de-la-poblacion-de-los-municipios-de-mexico-2015-2030>



PROYECCIONES MUNICIPALES 2015-2030

Grupos de edad	2023		2024		2025		2026	
	Hombres	Mujeres	Hombres	Mujeres	Hombres	Mujeres	Hombres	Mujeres
0-4	1290	1236	1270	1216	1250	1196	1228	1176
5-9	1395	1360	1370	1334	1343	1306	1317	1278
10-14	1416	1417	1407	1406	1395	1392	1374	1370
15-19	1184	1225	1183	1219	1180	1212	1175	1202
20-24	896	1002	900	1001	905	999	908	995
25-29	772	904	771	901	769	897	768	892
30-34	727	865	736	872	742	875	745	875
35-39	624	768	638	780	651	791	665	801
40-44	507	663	517	673	528	684	539	696
45-49	447	589	448	593	450	598	454	605
50-54	425	535	429	543	433	550	436	556
55-59	392	502	396	510	402	518	407	527
60-64	357	456	362	465	366	473	370	481
65 y más	964	1245	990	1280	1016	1316	1043	1353
Total por sexo	11396	12767	11417	12793	11430	12807	11429	12807
Total	24163		24210		24237		24236	

2027		2028		2029		2030	
Hombres	Mujeres	Hombres	Mujeres	Hombres	Mujeres	Hombres	Mujeres
1206	1155	1183	1134	1159	1112	1134	1090
1292	1249	1264	1219	1235	1187	1203	1152
1348	1342	1317	1309	1282	1271	1244	1230
1169	1189	1159	1173	1148	1155	1132	1132
910	988	911	980	910	969	908	956
768	887	768	881	769	875	769	867
743	872	740	866	735	857	729	847
676	810	686	817	692	821	695	823
552	708	565	720	578	733	591	746
460	612	469	622	479	632	492	644
438	562	440	567	444	571	448	577
413	536	419	545	425	554	431	563
374	489	378	497	383	506	388	514
1069	1388	1095	1424	1121	1459	1146	1494
11418	12787	11394	12754	11360	12702	11310	12635
24205		24148		24062		23945	

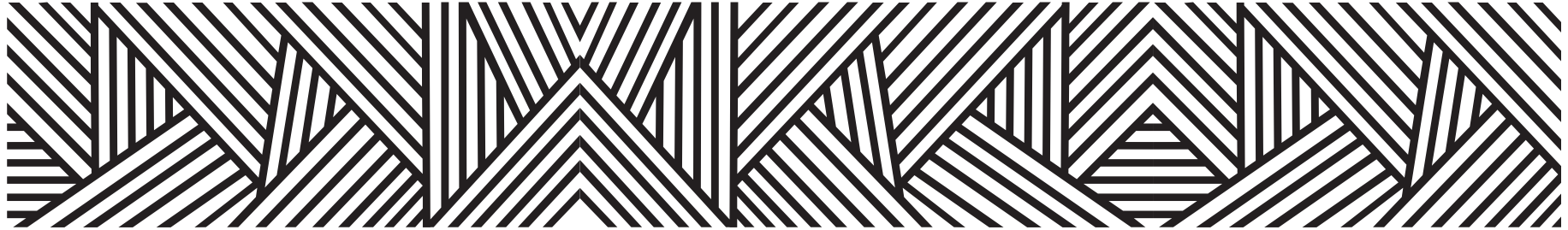

PROYECCIONES DE POBLACIÓN POR GRUPOS DE EDAD 2015-2030

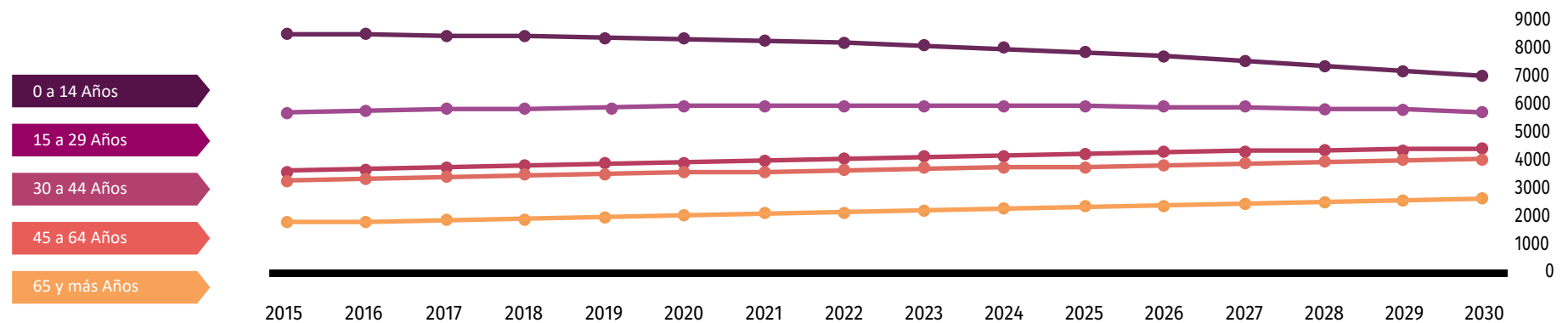

Fuente: Consejo Nacional de Población (2019). Proyecciones de la población de los municipios de México, 2015-2030. Recuperado de <https://www.gob.mx/conapo/documentos/proyecciones-de-la-poblacion-de-los-municipios-de-mexico-2015-2030>

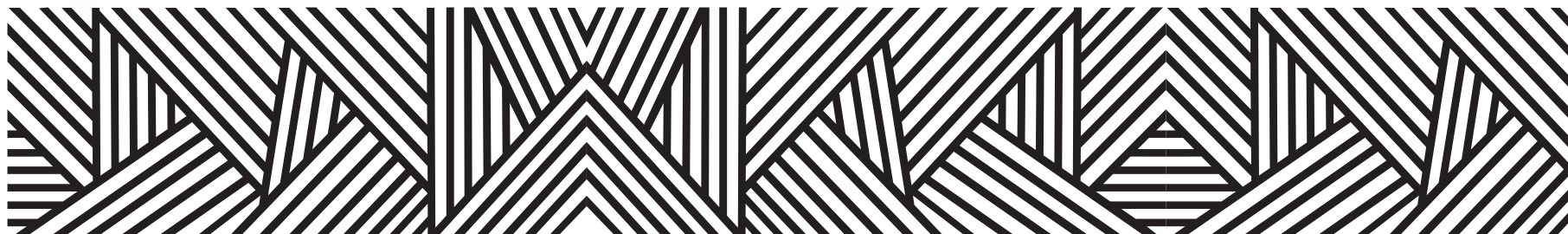

DATOS GEOGRÁFICOS CULTURALES

	Coordenadas y altitud	Colindancias	Otros datos
Ubicación Geográfica	Entre los paralelos 17° 38' y 17° 51' de latitud norte; los meridianos 99° 05' y 99° 17' de longitud oeste; altitud entre 600 y 2 400 m.	Colinda al norte con los municipios de Mártir de Cuilapan, Copalillo y Ahuacutzingo; al este con los municipios de Ahuacutzingo y Chilapa de Álvarez; al sur con los municipios de Chilapa de Álvarez y Tixtla de Guerrero; al oeste con los municipios de Tixtla de Guerrero y Mártir de Cuilapan.	Ocupa el 0.48% de la superficie del estado. Cuenta con 31 localidades y una población total de 22,721 habitantes.

	Provincia	Subprovincia	Sistemas de topoformas
Fisiografía	Sierra Madre del Sur (100%).	Cordillera Costera del Sur (100%).	Sierra de cumbres tendidas (79.38%), Sierra alta compleja (16.95%), Valle intermontano con lomerío (3.34%) y Sierra baja compleja (0.33%).

	Región hidrológica	Cuenca	Subcuenca	Corrientes de agua	Cuerpos de agua
Hidrografía	Balsas (100%).	R. Balsas - Mezcala (100%).	R. Tetlanapa (63.69%) y R. Balsas - San Juan Tetelzingo (36.31%).	Perennes: Tlapahualapa y Tlaxcupa Intermitente: El Chaucle.	Perenne (0.04%).

	Flora	Fauna
Principales ecosistemas	La vegetación que presenta este municipio es de tipo selva baja caducifolia, pequeños bosques y leguminosas donde existen especies como cazahuate, carnizuelo, cuachalalate, etc.	Dentro de lo que comprende la fauna sobresalen las especies comunes como: Conejo, venado, zorrillo, culebra de cascabel, tigrillo, tlaocache, zanate, paloma, víbora, iguana, alacrán, mapache, rata, gavián, entre otros.

	Uso del suelo	Vegetación
Uso del suelo y vegetación	Agricultura (23.51%) y zona urbana (1.14%).	Selva (34.63%), otro (22.21%), bosque (18.05%) y pastizal (0.42%).

Nota: el porcentaje faltante corresponde a Cuerpos de Agua con (0.04%).







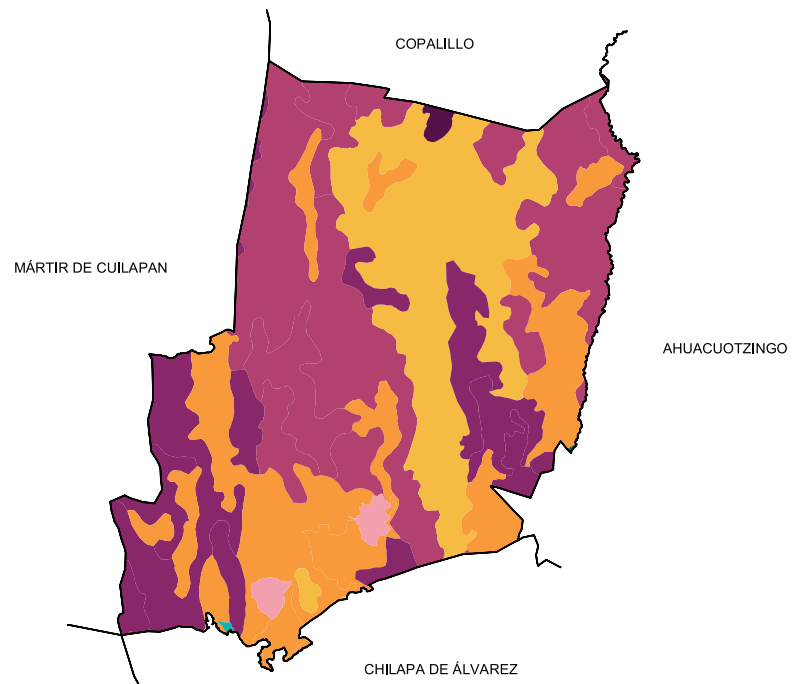
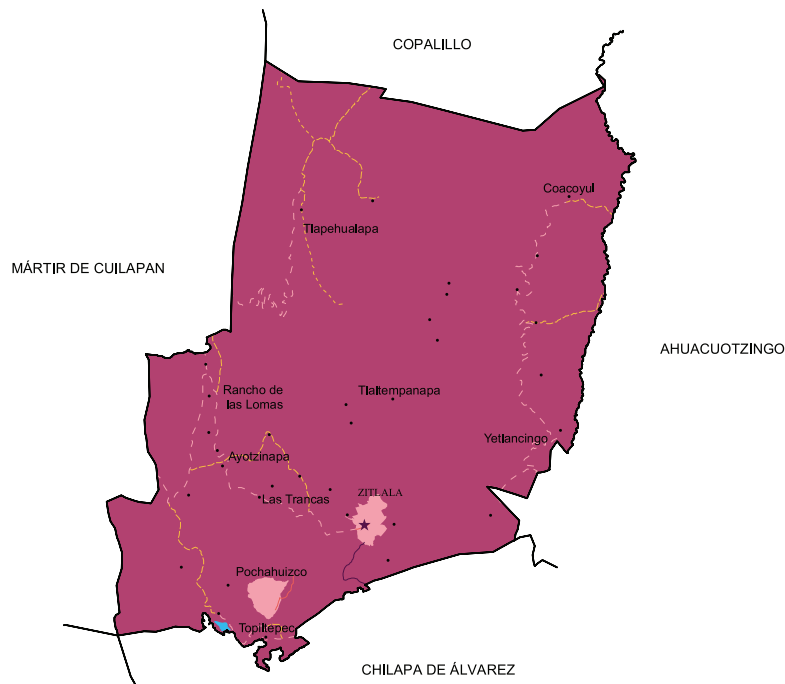

Arqueológica y monumentos históricos	Monolito monocromo con diversos glifos olmecas, ubicado en el lugar llamado Texayacaixpan. Se conoce como Tesala.
---	---

Fuente: Instituto Nacional para el Federalismo y el Desarrollo Municipal (INAFED) Enciclopedia de los Municipios de México [Recuperado en : www.e-local.gob.mx/wb2/ELOCAL/EMM_guerrero](http://www.e-local.gob.mx/wb2/ELOCAL/EMM_guerrero)

	Artesanías	Gastronomía	Artes
Cultura popular	De la palma, se fabrica cinta para sombrero y en pequeña escala sombrero corriente.	Comida: El pan con que se hacen cadenas para el teponaxtli durante la fiesta del Santo Patrono; frijoles y tamales nejos que se hacen cociendo el maíz (nixtamal) con ceniza, en lugar de cal y se muelen con sal y manteca, se envuelven en hojas de palma o de milpa. Bebidas: El mezcal.	Música de banda, tropical y ranche-ra.



Localidades e Infraestructura para el Transporte





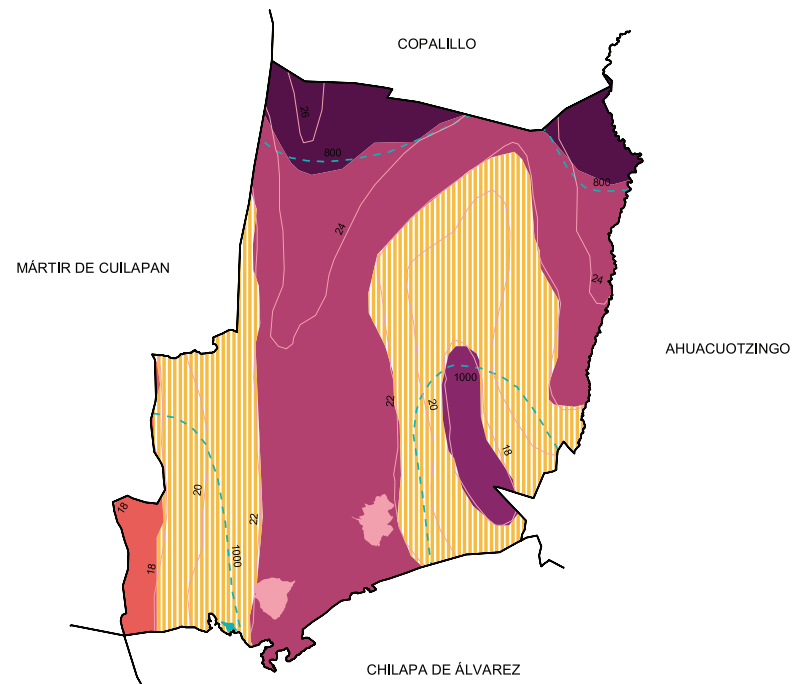
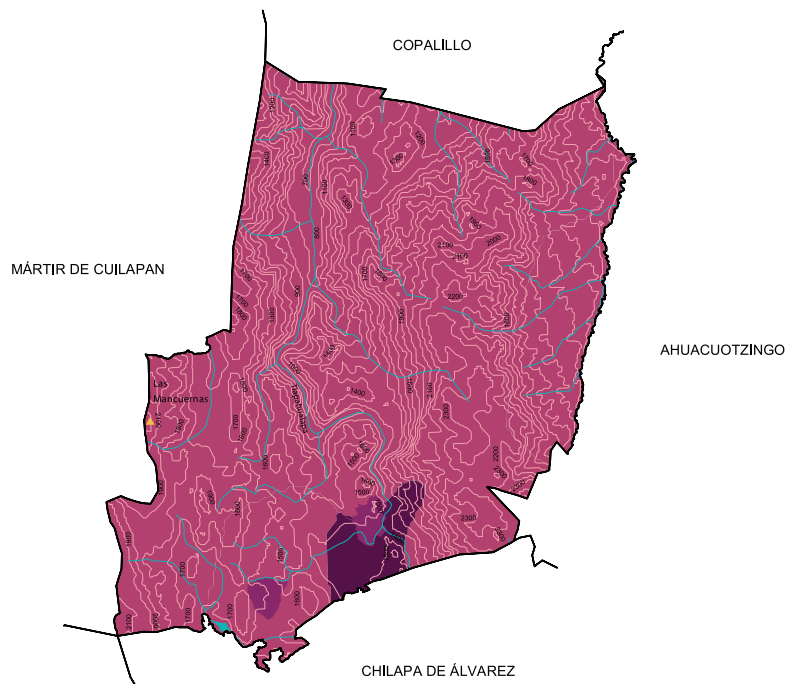

-  Carretera de dos carriles
-  Calle
-  Terracería
-  Brecha
-  Vereda
-  Cuerpo de agua
-  Zona urbana
-  Cabecera
-  Localidad

Uso de suelo y vegetación









-  Agricultura
-  Bosque
-  Otro
-  Pastizal
-  Selva
-  Cuerpo de agua
-  Zona urbana



Relieve







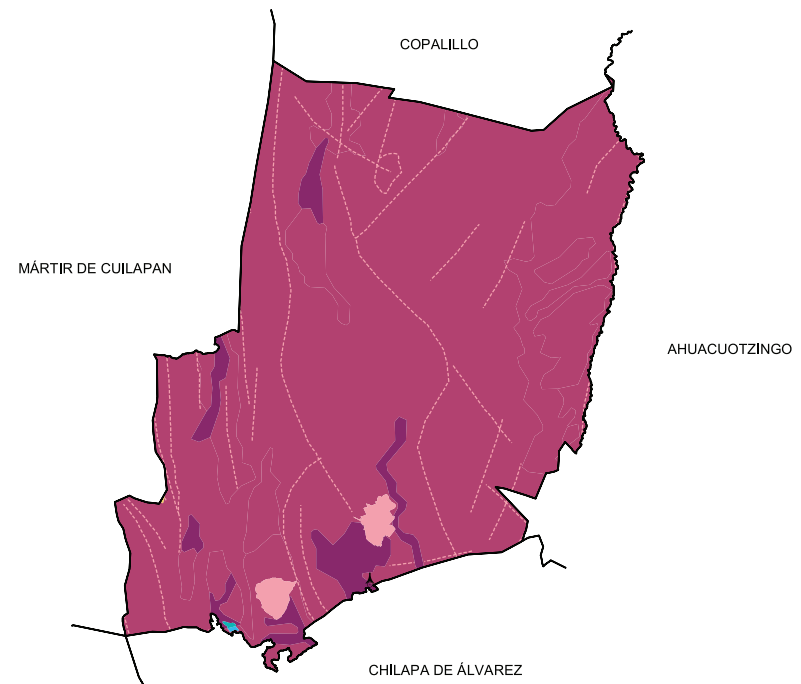
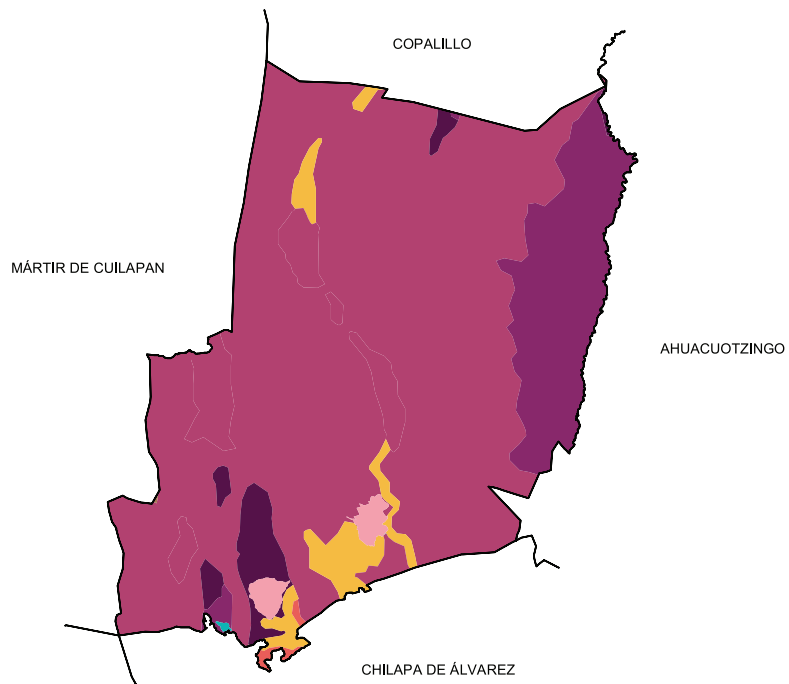

-  Curva de nivel
-  Corriente de agua
-  Elevación principal
-  Sierra
-  Valle
-  Cuerpo de agua
-  Zona urbana

Climas







-  Isoyeta en mm
-  Isotherma en °C
-  Cálido subhúmedo con lluvias en verano, de menor humedad **(43.83%)**
-  Seco con lluvias en verano **(8.4%)**
-  Semicálido subhúmedo con lluvias en verano, de humedad media **(41.77%)**
-  Templado subhúmedo con lluvias en verano, de humedad media **(3.5%)**
-  Templado subhúmedo con lluvias en verano, de mayor humedad **(2.5%)**
-  Cuerpo de agua
-  Zona urbana



Suelos Dominantes

	Chernozem (0.02%)		Regosol (3.26%)
	Leptosol (78.12%)		Vertisol (3.83%)
	Luvisol		Cuerpo de agua (0.04%)
	Phaeozem (0.3%)		Zona urbana (1.14%)

Geología (Clase de roca)

	Falla o fractura
	Sedimentaria
	Suelo
	Cuerpo de agua
	Zona urbana
	Banco de material



5. GLOSARIO

Afrodescendientes: Hace referencia a todos los pueblos y personas descendientes de la diáspora africana en el mundo. En América Latina y el Caribe el concepto se refiere a las distintas culturas “negras” o “afroamericanas” que emergieron de los descendientes de africanos, las cuales sobrevivieron a la trata o al comercio esclavista que se dio en el Atlántico desde el siglo XVI hasta el XIX”. (Fabiana Del Popolo, Los pueblos indígenas y afrodescendientes en las fuentes de datos: experiencias en América Latina, CEPAL 2008).

Derechohabencia a servicios de salud: Situación que distingue a la población en derechohabiente o no de servicios médicos en instituciones de salud públicas o privadas.

Dinámica demográfica: Se compone de tres factores: la fecundidad, la mortalidad y la migración, tanto interna como internacional. Los tres interactúan para modificar tanto el volumen como la estructura, la distribución por edad y sexo de la población, en estrecha relación con una serie de características como la condición de actividad, la escolaridad, la etnicidad, la distribución en el territorio, la situación conyugal, la religión y otras más.

Edad fértil: La edad en la que se es capaz de procrear y que según se ha supuesto para fines estadísticos en la mayoría de los países, está comprendida entre 15 y 49 años de edad.

Esperanza de vida al nacimiento: Es el promedio de años que espera vivir una persona al momento de su nacimiento sobre la base de las tasas de mortalidad por edad observadas en un año determinado. Generalmente se separa por sexo, ya que las mujeres viven más años, en promedio, que los hombres.

Hogar ampliado: Hogar familiar conformado por un hogar nuclear y al menos otro pariente, o por una jefa (e) y al menos otro pariente.

Hogar compuesto: Hogar familiar conformado por un hogar nuclear o ampliado y al menos un integrante sin parentesco.

Hogar de corresidente: Hogar formado por dos o más integrantes sin parentesco con el jefe(a) del hogar.

Hogar familiar: Hogar en el que al menos uno de los integrantes tiene parentesco con el jefe(a).

Se clasifican en nucleares, ampliados y compuestos. **Hogar nuclear:** Hogar familiar conformado por el jefe(a) y cónyuge; jefe(a) e hijos; jefe(a), cónyuge e hijos.

Hogar unipersonal: Hogar formado por un sólo integrante.

Índice de envejecimiento: Indicador que relaciona los dos extremos de la población dando cuenta del balance entre generaciones, el cual se define como el número de personas envejecidas de 60 años y más por cada cien menores de 15 años. **Índice de sobremortalidad masculina:** Se refiere al número de defunciones de varones de un grupo de edad determinado durante un año, por cada cien defunciones de mujeres del mismo grupo de edad.

Inmigrante: Persona residente en la República Mexicana que proviene de otro país. Se refiere también a quienes residen en un municipio o delegación, o entidad federativa, diferente al de su origen.

Laicismo: Independencia del individuo de la sociedad, y más particularmente del Estado, respecto de cualquier organización o confesión religiosa.

Lenguas indígenas: Conjunto de lenguas que históricamente son herencia de las diversas etnias indígenas del continente americano.

Migración: Cambio de lugar de residencia habitual de las personas desde un municipio o delegación, entidad federativa o país de origen, a otro de destino.

Pensionada o jubilada: Persona que en la semana de referencia no realizó alguna actividad económica, pues recibe una cantidad monetaria por parte de alguna institución de seguridad social o empresa pública o privada, ya sea por jubilación laboral o por recibir una pensión por enfermedad, viudez, orfandad o alimenticia.

Población bilingüe: Personas de 3 y más años de edad que hablan alguna lengua indígena y también hablan español. **Población económicamente activa:** Personas de 12 y más años de edad que en la semana de referencia tuvieron un vínculo con la actividad económica o que buscaron tenerlo.

Población monolingüe: Personas de 3 y más años de edad que hablan una lengua indígena y que no hablan español.

Población no económicamente activa: Personas de 12 y más años de edad que en la semana de referencia únicamente realizaron actividades no económicas y no buscaron trabajo.

Relación de dependencia: Número de personas en edades teóricamente inactivas (personas de 0 a 14 y de 65 años y más) por cada cien personas en edades teóricamente activas (personas de 15 a 64 años).

Secularización: Transformación de algo que pertenecía al estamento eclesiástico en una realidad secular, no relacionada con ninguna confesión religiosa; especialmente, la incautación por parte del Estado de bienes eclesiásticos.

Tasa de crecimiento: Razón a la cual crece en promedio anualmente una población por cada 100 habitantes. Se trata de un indicador resumen, pues en él se concentran los efectos de los principales componentes de la dinámica demográfica, como son nacimientos, defunciones y migración.

Tasa de mortalidad: Número de defunciones por cada mil habitantes en un año determinado.

Tasa de natalidad: Número de nacidos vivos por cada mil habitantes en un año determinado.

Tasa de participación económica: Cociente de la población económicamente activa entre el total de población de 12 años y más de edad, multiplicado por cien.

Tasa global: Expresa el número de nacimientos vivos por cada 1,000 mujeres en edad fértil.

Tasa global de fecundidad: Es el número promedio de hijos que tendría una mujer durante su vida reproductiva (15 a 49 años de edad).

Transición demográfica: El cambio histórico de las tasas de natalidad y mortalidad de niveles elevados a bajos en una población. De manera común, el descenso en la mortalidad precede al descenso en la fecundidad, dando lugar así a un rápido crecimiento de la población durante el periodo de transición.



6. BIBLIOGRAFÍA

- Consejo Estatal de Población del Estado de Guerrero (2017). **Agenda Demográfica del Estado de Guerrero**. Recuperado de <http://www.coespogro.gob.mx/sitio/wp-content/uploads/2017/10/Agenda.pdf>
- Consejo Nacional de Población (2016). **Índice de marginación por entidad federativa y municipio 2015**. Recuperado de <https://www.gob.mx/conapo/documentos/indice-de-marginacion-por-entidad-federativa-y-municipio-2015>
- Consejo Nacional de Población (2019). **Proyecciones de la población de los municipios de México, 2015-2030**. Recuperado de <https://www.gob.mx/conapo/documentos/proyecciones-de-la-poblacion-de-los-municipios-de-mexico-2015-2030>
- Consejo Nacional de Evaluación de la Política de Desarrollo Social (2015). **Medición de la pobreza a nivel municipio 2010 – 2015**. Recuperado de <https://www.coneval.org.mx/Medicion/Paginas/Pobreza-municipal.aspx>
- Guerrero Cultural Siglo XXI, A. C. (2012). **Enciclopedia Guerrerense / Atlas Municipal**. Recuperado en: <https://enciclopediagro.zih.mx/atlas-municipal/uso-de-atlas.html>
- Fundación BBVA Bancomer, A.C. y el Consejo Nacional de Población (2018). **Anuario de migración y remesas México, 2018**. Recuperado en: https://www.bbva-research.com/wp-content/uploads/2018/09/1809_AnuarioMigracionRemesas_2018.pdf
- Instituto Nacional para el Federalismo y el Desarrollo Municipal (2010). **Enciclopedia de los Municipios y Delegaciones de México, Estado de Guerrero**. Recuperado en: <http://www.inafed.gob.mx/work/enciclopedia/EMM12guerrero/>
- Instituto Nacional de Estadística y Geografía (2010). **Compendio de información geográfica municipal, 2010**. Recuperado en: <http://geoweb2.inegi.org.mx/compendios-mun/ctrlpant>
- Instituto Nacional de Lenguas Indígenas (2009). **Catálogo de las lenguas indígenas nacionales. Variantes lingüísticas de México con sus autodenominaciones y referencias geoestadísticas 2009**. Recuperado en: https://site.inali.gob.mx/pdf/catalogo_lenguas_indigenas.pdf

- **Instituto Nacional de Estadística y Geografía (2016). Panorama sociodemográfico de Guerrero, 2015 Recuperado en:** http://internet.contenidos.inegi.org.mx/contenidos/Productos/prod_serv/contenidos/espanol/bvinegi/productos/nueva_estruc/inter_censal/panorama/702825082208.pdf?platform=hootsuite
- **Instituto Nacional de Estadística y Geografía (2015) Principales resultados de la Encuesta Intercensal 2015 Estados Unidos Mexicanos. Recuperado en:** http://internet.contenidos.inegi.org.mx/contenidos/Productos/prod_serv/contenidos/espanol/bvinegi/productos/nueva_estruc/702825078966.pdf
- **ONU Hábitat México (2018). Índice de las Ciudades Prósperas, CPI, México 2018. Recuperado en:** <https://onuhabitat.org.mx/index.php/indice-de-las-ciudades-prosperas-cpi-mexico-2018>

DIRECTORIO

Lic. Héctor Antonio Astudillo Flores, **Gobernador del Estado de Guerrero y Presidente del Consejo Estatal de Población**

Lic. Mercedes Calvo de Astudillo, **Presidenta del Sistema para el Desarrollo Integral de la Familia**

Lic. Florencio Salazar Adame, **Secretario General de Gobierno y Secretario Ejecutivo del Consejo Estatal de Población**

Lic. Adolfo Antonio Cervantes García, **Secretario Técnico del Consejo Estatal de Población**

CONSEJEROS

Lic. Tulio Samuel Pérez Calvo, **Secretario de Finanzas y Administración**

M.A.P. David Guzmán Maldonado, **Secretario de Planeación y Desarrollo Regional**

Dr. Carlos de la Peña Pintos, **Secretario de Salud**

C.P. Mario Moreno Arcos, **Secretario de Desarrollo Social**

L.A.E. Álvaro Burgos Barrera, **Secretario de Fomento y Desarrollo Económico**

Lic. Maira Gloribel Martínez Pineda, **Secretaria de la Mujer**

Lic. Gisela Ortega Moreno, **Coordinadora General de Fortalecimiento Municipal**

/segobgro



UNFPA México

@SGG_Guerrero



@ UNFPAMexico

@sgg.gro



@ unfpamexico

SGG Guerrero



UNFPAMexico

mexico.unfpa.org









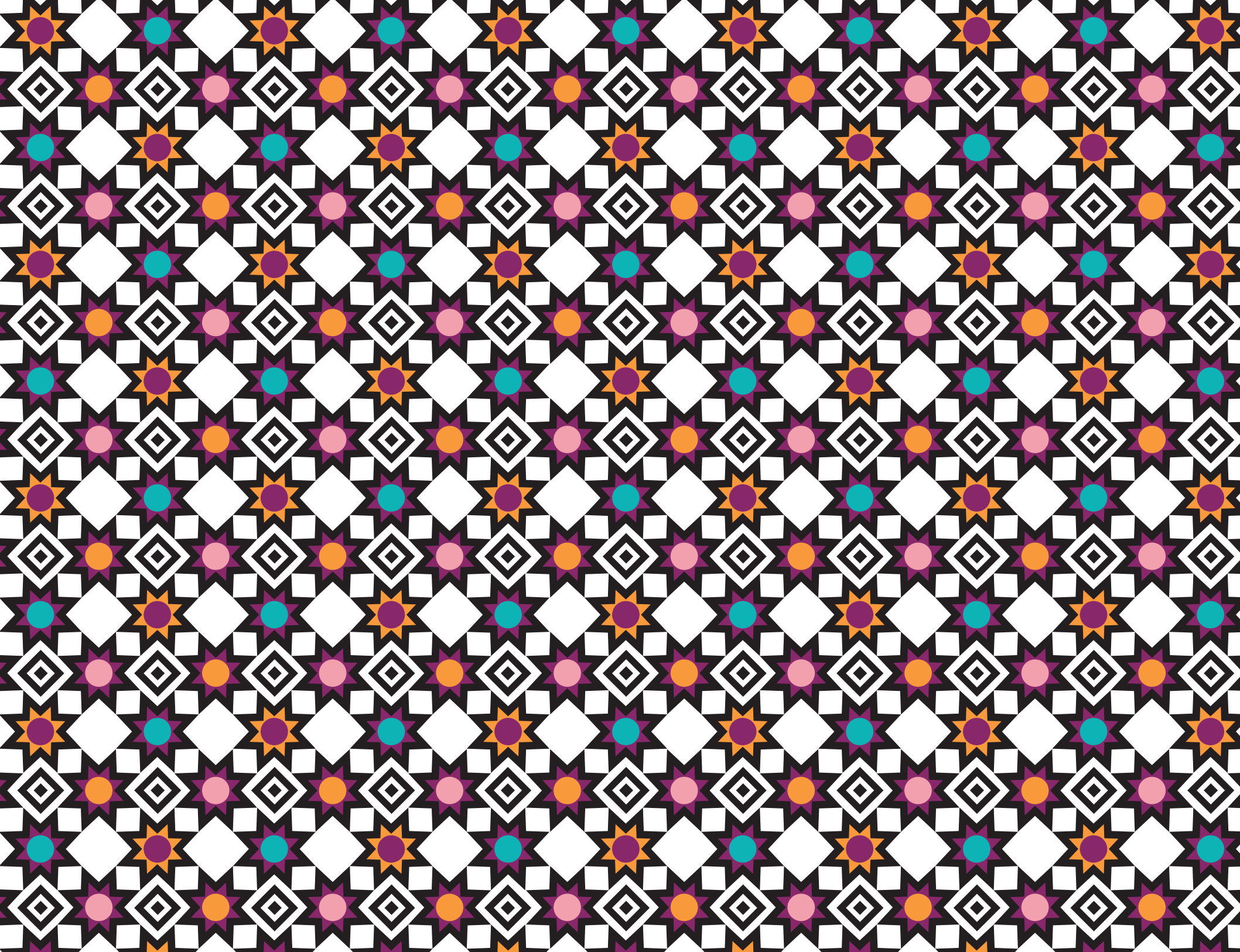

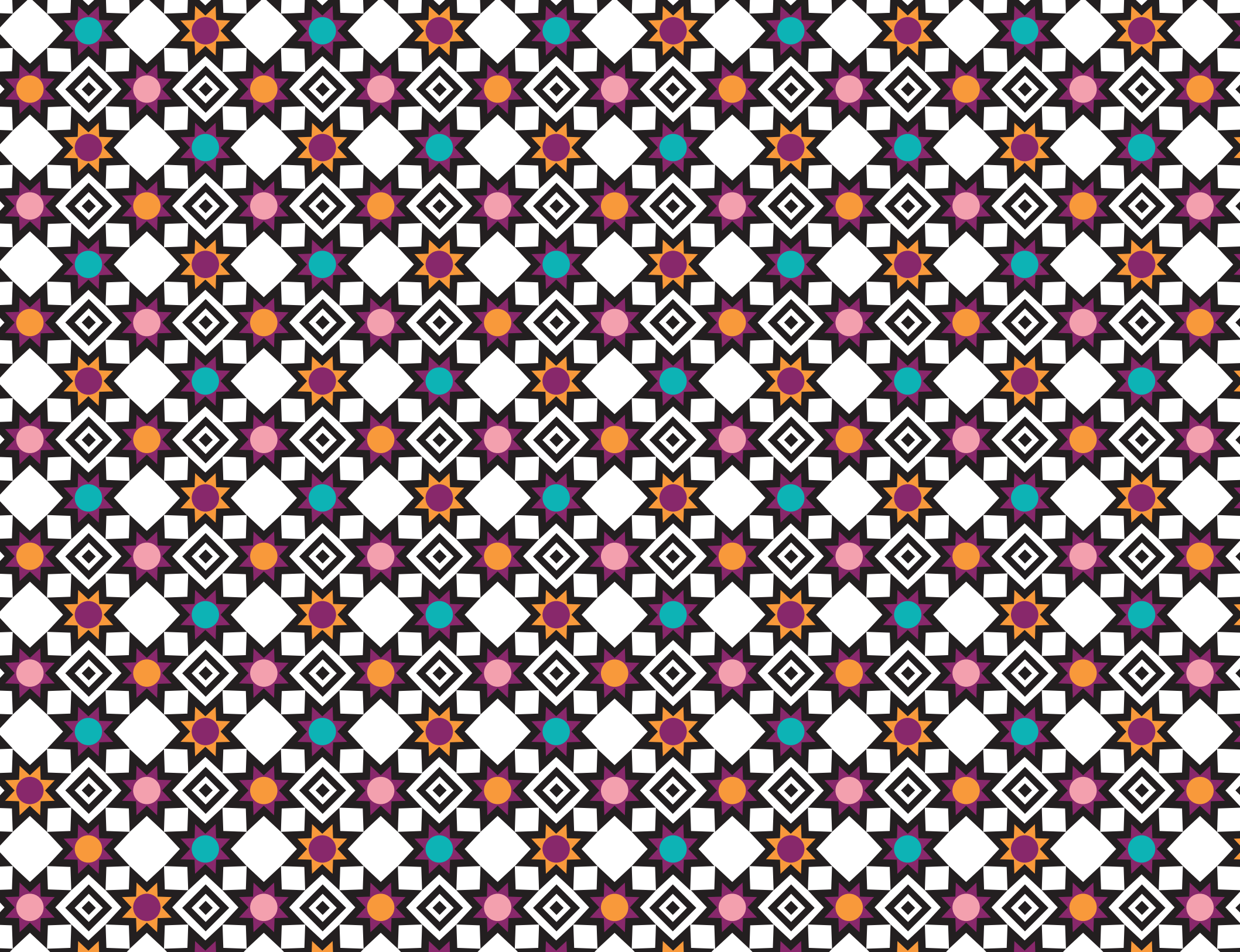



GUERRERO
NOS NECESITA A TODOS

Secretaría
General de Gobierno

